ಸಂಪುಟ: 22, ಸಂಚಿಕೆ: 272, ಪುಟಗಳು: 8, ಶುಕ್ರವಾರ, 11 ಜುಲೈ 2025 RNI NO. KARKAN/2002/08054
epaper: www.sanjemugilu.com

ನೋಡು ಸಾರಥ್ಯದಲ್ಲಿ...

ಸುದ್ದಿಗಳ ಹೊನಲು
ಸಂಜೆ ಮುಗಿಲು

ಕನ್ನಡ ಪ್ರಾದೇಶಿಕ ಸಂಜೆ ದಿನಪತ್ರಿಕೆ
ಬೆಂಗಳೂರು। ಬೆಂಗಳೂರು ಗ್ರಾಮಾಂತರ। ಕೋಲಾರ। ಚಿಕ್ಕಬಳ್ಳಾಪುರ। ರಾಮನಗರ। ಮಂಡ್ಯ। ಮೈಸೂರು। ಚಾಮರಾಜನಗರ
₹3

ಸುಭಾಷಿತ
ನೋವಿನಿಂದ ಹೊರಬರುವುದು ಸುಲಭವಲ್ಲ, ಆದರೆ ಸಾಧ್ಯ.

ಪಂಚಾಂಗ
(ಶುಕ್ರವಾರ 11 ಜುಲೈ-2025)
- ಶ್ರೀ ವಿಶ್ವಾವಸುನಾಮ ಸಂವತ್ಸರ
- ಗ್ರೀಷ್ಮ ಋತು, ಆಷಾಢ ಮಾಸ
- ಕೃಷ್ಣ ಪಕ್ಷ, ಪ್ರಥಮಿ, ಶುಕ್ರವಾರ
- ಉತ್ತರಾಷಾಢ ನಕ್ಷತ್ರ
- ರಾಹುಕಾಲ: 10:52 ರಿಂದ 12:28
- ಗುಳಿಕಕಾಲ: 07:40 ರಿಂದ 09:16
- ಯಮಗಂಡಕಾಲ: 03:40 ರಿಂದ 05:16

ದಶಪ್ರಮತಿ ಮುದ್ರಣಾಲಯ
dashapramathi mudranalaya
PRE-PRESS PRINTERS
Contact: +91 9483589085 | e-mail: dashapramathimudranalaya@gmail.com
We Undertake Printing of Newspapers | Tabloids | Magazines

ಸಂಕ್ಷಿಪ್ತ ಸುದ್ದಿ

ಆಸ್ಪತ್ರೆಯಲ್ಲಿ ಶಸ್ತ್ರಚಿಕಿತ್ಸೆ ವೇಳೆ ಸೀಲಿಂಗ್ ಸೀಳಿಕೊಂಡು ದೊಪ್ಪೆಂದು ಓಟಿ ಟೇಬಲ್ ಮೇಲೆ ಬಿದ್ದ ನಾಯಿ

ಜಾರ್ಖಂಡ್: ಶಸ್ತ್ರ ಚಿಕಿತ್ಸೆ ವೇಳೆ ಸೀಲಿಂಗ್ ಸೀಳಿಕೊಂಡು ನಾಯಿಯೊಂದು ಓಟಿ ಟೇಬಲ್ ಮೇಲೆ ಬಿದ್ದು ಗಾಬರಿ ಹುಟ್ಟಿಸಿರುವ ಘಟನೆ ಜಾರ್ಖಂಡ್ ನಲ್ಲಿ ನಡೆದಿದೆ. ಪುಣ್ಯ ರೋಗಿಯ ಮೈಮೇಲೆ ಬಿದ್ದಿಲ್ಲ ಎಂದು ವೈದ್ಯರು ತೃಪ್ತಿಪಟ್ಟುಕೊಂಡಿದ್ದಾರೆ. ಧನ್‌ಬಾದ್‌ನ ರೈಲ್ವೆ ಆಸ್ಪತ್ರೆಯಲ್ಲಿ ನಡೆದ ಘಟನೆಯಲ್ಲಿ ನರ್ಸ್ ಒಬ್ಬರು ಗಾಯಗೊಂಡಿದ್ದು ಶಸ್ತ್ರಚಿಕಿತ್ಸೆಯನ್ನು ಅರ್ಧದಲ್ಲೇ ಸ್ಥಗಿತಗೊಳಿಸಲಾಯಿತು. ಮಂಗಳವಾರ ಬೆಳಗ್ಗೆ 11 ಗಂಟೆ ವೇಳೆಗೆ ಮೂಳೆ ಚಿಕಿತ್ಸಾ ವಿಭಾಗದಲ್ಲಿ ಶಸ್ತ್ರಚಿಕಿತ್ಸೆ ನಡೆಯುತ್ತಿತ್ತು. ಡಾ. ಪಿ.ಆರ್ ಠಾಕೂರ್ ಶಸ್ತ್ರ ಚಿಕಿತ್ಸೆ ಮಾಡುವಾಗ ಇದ್ದಕ್ಕಿದ್ದಂತೆ ದೊಡ್ಡ ಶಬ್ದವೊಂದು ಕೇಳಿಬಂದಿತ್ತು. ಸೀಲಿಂಗ್ ನಿಂದ ನಾಯಿಯೊಂದು ಓಟಿ ಟೇಬಲ್ ಮೇಲೆ ಬಿದ್ದಿತ್ತು. ಈ ಘಟನೆಯಲ್ಲಿ ಶಸ್ತ್ರ ಚಿಕಿತ್ಸೆಗೆ ಸಹಾಯ ಮಾಡುತ್ತಿದ್ದ ನರ್ಸ್ ಗಾಯಗೊಂಡಿದ್ದು, ಪುಟ 2

ನಡು ರಸ್ತೆಯಲ್ಲೇ ಮೂವರು ಮಹಿಳೆಯರು ಯುವಕನ ಮೇಲೆ ದಾಳಿ

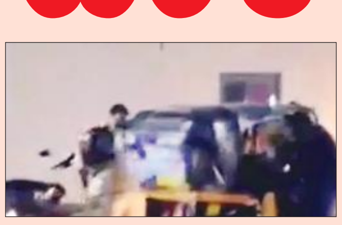

ಮೈಸೂರು: ಜನರಿಗೆ ಕಾನೂನಿನ ಬಗ್ಗೆ ಭಯವೇ ಇಲ್ಲದಂತಾಗಿದೆಯಾ? ಪೊಲೀಸ್ ಶಿಕ್ಷೆ ಎಂಬ ಬಗ್ಗೆ ಅಂಜಿಕೆಯೇ ಇಲ್ಲವೇ? ಇಂತಹ ಪ್ರಶ್ನೆಗಳಿಗೆ ಕಾರಣವಾಗಿರುವುದು ಸಾಂಸ್ಕೃತಿಕ ನಗರಿ ಮೈಸೂರಿನಲ್ಲಿ ನಡೆದಿರುವ ಬೆಚ್ಚಿ ಬೀಳಿಸುವ ಘಟನೆ. ನಡು ರಸ್ತೆಯಲ್ಲೇ ಚಲಿಸುತ್ತಿದ್ದ ಆಟೋವನ್ನು ಅಡ್ಡಹಾಕಿದ ಗೂಂಡಾಗಳ ಗುಂಪೊಂದು ಮಚ್ಚನಿಂದ ಏಕಾಏಕಿ ದಾಳಿ ಮಾಡಿದೆ. ಘಟನೆಯ ಭೀಕರ ದೃಶ್ಯ ಸಿಸಿಟಿವಿಯಲ್ಲಿ ಸೆರೆಯಾಗಿದೆ. ಪುಟ 2

3ನೇ ಆಷಾಢ ಸಂಭ್ರಮ
ಗಜಲಕ್ಷ್ಮಿ, ನಾಗಲಕ್ಷ್ಮಿ ಅಲಂಕಾರದಲ್ಲಿ ಕಂಗೊಳಿಸಿದ ಚಾಮುಂಡಿ

ಮೈಸೂರು: ಆಷಾಢ ಮಾಸದ ಹಿನ್ನೆಲೆ ನಾಡಿನ ಅಧಿದೇವತೆ ತಾಯಿ ಚಾಮುಂಡೇಶ್ವರಿಯ ದರ್ಶನ ಪಡೆಯಲು ರಾಜ್ಯ ಸೇರಿದಂತೆ ದೇಶದ ಇತರೆ ಭಾಗಗಳಿಂದಲೂ ಸಹ ಭಕ್ತರು ಮೈಸೂರಿಗೆ ಆಗಮಿಸುತ್ತಾರೆ. ಶುಕ್ರವಾರ ಇಂದು ಮೂರನೇ ಆಷಾಢ ಮಾಸದ ಸಂಭ್ರಮ ಅದ್ದೂರಿಯಾಗಿ ನೆರವೇರುತ್ತಿದ್ದು, ತಾಯಿ ಚಾಮುಂಡೇಶ್ವರಿ ಗಜಲಕ್ಷ್ಮಿ ಮತ್ತು ನಾಗಲಕ್ಷ್ಮಿ ಅಲಂಕಾರದಲ್ಲಿ ಕಂಗೊಳಿಸುತ್ತಿದ್ದಾಳೆ.

ಆಷಾಢ ಶುಕ್ರವಾರದ ಹಿನ್ನೆಲೆ ದೇವಸ್ಥಾನದ ಒಳಾಂಗಣವನ್ನ ಕಮಲದ ಹೂವಿನಿಂದ ಅಲಂಕಾರ ಮಾಡಲಾಗಿದೆ. ತಾಯಿ ದರ್ಶನ ಕಣ್ತುಂಬಿಕೊಳ್ಳಲು ಮುಂಜಾನೆ 5 ಗಂಟೆಯಿಂದಲೇ ಮೆಟ್ಟಿಲು ಮಾರ್ಗವಾಗಿ ಬರುತ್ತಿರುವ ಭಕ್ತರು ದರ್ಶನ ಪಡೆದು ದೇವಿ ಕೃಪೆಗೆ ಪಾತ್ರರಾಗುತ್ತಿದ್ದಾರೆ. ಪುಟ 2

ಪ್ರವಾಹಪೀಡಿತ 6 ರಾಜ್ಯಗಳಿಗೆ ಕೇಂದ್ರ ಸರ್ಕಾರದಿಂದ 1,066 ಕೋಟಿ ರೂ. ಬಿಡುಗಡೆ

ನವದೆಹಲಿ: ಈ ವರ್ಷದ ಮಳೆಗಾಲದಲ್ಲಿ ಪ್ರವಾಹ ಮತ್ತು ಭೂಕುಸಿತದಿಂದ ಹಾನಿಗೊಳಗಾದ ಭಾರತದ 6 ರಾಜ್ಯಗಳಿಗೆ ಕೇಂದ್ರ ಸರ್ಕಾರ 1,066 ಕೋಟಿ ರೂ.ಗಳಿಗೂ ಹೆಚ್ಚು ಸಹಾಯವನ್ನು ಅನುಮೋದಿಸಿದೆ. ರಾಜ್ಯ ವಿಪತ್ತು ಪ್ರತಿಕ್ರಿಯೆ ನಿಧಿ (ಎಸ್‌ಡಿಆರ್‌ಎಫ್) ಅಡಿಯಲ್ಲಿ ಕೇಂದ್ರದ ಸರ್ಕಾರದಿಂದ ಈ ಹಣವನ್ನು ಬಿಡುಗಡೆ ಮಾಡಲಾಗಿದೆ. ಕೇಂದ್ರ ಸರ್ಕಾರದಿಂದ ಆರ್ಥಿಕ ನೆರವು ಪಡೆಯುವ 6 ರಾಜ್ಯಗಳೆಂದರೆ ಉತ್ತರಾಖಂಡ, ಅಸ್ಸಾಂ, ಕೇರಳ, ಮಣಿಪುರ, ಮೇಘಾಲಯ ಮತ್ತು ಮಿಜೋರಾಂ. ಉತ್ತರಾಖಂಡವು 455.60 ಕೋಟಿ ರೂ.ಗಳ ಅತಿ ಹೆಚ್ಚು ಪಾಲನ್ನು ಪಡೆದಿದೆ. ನಂತರ ಅಸ್ಸಾಂಗೆ 375.60 ಕೋಟಿ ರೂ.ಗಳು, ಕೇರಳಕ್ಕೆ 153.20 ಕೋಟಿ ರೂ.ಗಳು, ಮಣಿಪುರಕ್ಕೆ 29.20 ಕೋಟಿ ರೂ., ಮೇಘಾಲಯಕ್ಕೆ 30.40 ಕೋಟಿ ರೂ. ಮತ್ತು ಮಿಜೋರಾಂಗೆ 22.80 ಕೋಟಿ ರೂ.ಗಳನ್ನು ನೀಡಲಾಗುತ್ತದೆ. ಪುಟ 2

ನಾಯಕತ್ವ ಬದಲಾವಣೆ ಇಲ್ಲ
ಸಿದ್ದರಾಮಯ್ಯಗೆ ಹೈಕಮಾಂಡ್ ಸ್ಪಷ್ಟ ಸಂದೇಶ

ಬೆಂಗಳೂರು: ಕರ್ನಾಟಕ ರಾಜಕೀಯದಲ್ಲಿ, ವಿಶೇಷವಾಗಿ ಆಡಳಿತಾರೂಢ ಕಾಂಗ್ರೆಸ್ ಪಕ್ಷದಲ್ಲಿ ನಾಯಕತ್ವ ಬದಲಾವಣೆಯ ಕುರಿತು ಹೆಚ್ಚಿನ ಚರ್ಚೆಗಳಾಗುತ್ತಿರುವ ಸಂದರ್ಭದಲ್ಲಿಯೇ, ಐದು ವರ್ಷ ತಾವೇ ಮುಖ್ಯಮಂತ್ರಿ ಎಂದು ಸಿಎಂ ಸಿದ್ದರಾಮಯ್ಯ ಗುರುವಾರ ಮತ್ತೊಮ್ಮೆ ಸ್ಪಷ್ಟಪಡಿಸಿದ್ದರು. ರಾಹುಲ್ ಗಾಂಧಿ ಭೇಟಿಗೂ ಮುನ್ನ ನವದೆಹಲಿಯಲ್ಲಿ ಸಂದರ್ಶನವೊಂದರಲ್ಲಿ ಮಾತನಾಡಿದ್ದ ಸಿದ್ದರಾಮಯ್ಯ, ಅಧಿಕಾರ ಹಂಚಿಕೆ ಬಗ್ಗೆ ಸ್ಪಷ್ಟ ಮಾತುಗಳನ್ನು ಆಡಿದ್ದರು. ರಾಹುಲ್ ಗಾಂಧಿ ಕೂಡ ಕರ್ನಾಟಕದಲ್ಲಿ ನಾಯಕತ್ವ ಬದಲಾವಣೆ ಮಾಡುವ ಮನಸ್ಥಿತಿಯಲ್ಲಿ ಇಲ್ಲ ಎಂಬುದು ಮೂಲಗಳಿಂದ ತಿಳಿದು ಬಂದಿದೆ. ಈ ಸಂದೇಶ ಸಿಕ್ಕ ನಂತರವೇ ಸಿದ್ದರಾಮಯ್ಯ ಗಟ್ಟಿ ದನಿಯಲ್ಲಿ ನಾಯಕತ್ವ ಬದಲಾವಣೆ ಇಲ್ಲ ಎಂಬ ಮಾತುಗಳನ್ನಾಡಿದ್ದಾರೆ.

ನಾಯಕತ್ವ ಬದಲಾವಣೆ ಇಲ್ಲ ಎಂಬ ಸಂದೇಶವನ್ನು ಮುಖ್ಯಮಂತ್ರಿ ಸಿದ್ದರಾಮಯ್ಯಗೆ ಗುರುವಾರದ ಭೇಟಿ ವೇಳೆಯೂ ರಾಹುಲ್ ಗಾಂಧಿ ರವಾನಿಸಿದ್ದಾರೆ ಎನ್ನಲಾಗಿದೆ.

ನವಂಬರ್ ಬಳಿಕವೇ ಸಂಪುಟ ಪುನರ್ ರಚನೆ: ಸದ್ಯದ ಮಟ್ಟಿಗೆ ನಾಯಕತ್ವ ಬದಲಾವಣೆ ಇಲ್ಲ. ಸಂಪುಟ ಪುನರ್ ರಚನೆ ಕೂಡ ಇಲ್ಲ ಎಂಬ ಸಂದೇಶ ಸಿದ್ದರಾಮಯ್ಯಗೆ ಹೈಕಮಾಂಡ್ ನಾಯಕರಿಂದ ಬಂದಿದೆ. ನವಂಬರ್ ಬಳಿಕವೇ ಸಚಿವ ಸಂಪುಟ ಗುಣ ರಚನೆ ಮಾಡಲಾಗುವುದು ಎಂದು ಹೈಕಮಾಂಡ್ ತಿಳಿಸಿದೆ ಎನ್ನಲಾಗಿದೆ.

ಮತ್ತೊಂದೆಡೆ, ಕಾಂಗ್ರೆಸ್ ಹೈಕಮಾಂಡ್ ಸಚಿವರ ಕಾರ್ಯ ವೈಖರಿ ಪ್ರಗತಿಯ ಪರಿಶೀಲನೆಯಲ್ಲಿ ತೊಡಗಿಕೊಂಡಿದೆ. ಈಗಾಗಲೇ ಕಾಂಗ್ರೆಸ್ ರಾಜ್ಯ ಉಸ್ತುವಾರಿ ರಣದೀರ್ ಸುರ್ಜೇವಾಲ ಬೆಂಗಳೂರಿಗೆ ಎರಡು ಬಾರಿ ಆಗಮಿಸಿದ್ದು ಪುಟ 2

ಸರ್ಕಾರಿ ಶಾಲಾ ಮಕ್ಕಳಿಗೆ ಬಸ್ ಫ್ರೀ
ರಾಜ್ಯ ಸರ್ಕಾರದಿಂದ ಮಹತ್ವದ ಘೋಷಣೆ

ಬೆಂಗಳೂರು: ಕಾಂಗ್ರೆಸ್ ನೇತೃತ್ವದ ರಾಜ್ಯ ಸರ್ಕಾರ ಸರ್ಕಾರಿ ಶಾಲಾ ಮಕ್ಕಳ ಭವಿಷ್ಯ ಉಜ್ವಲಕ್ಕೆ ಮಹತ್ವದ ಘೋಷಣೆಯೊಂದನ್ನು ಹೊರಡಿಸಿದೆ.

ರಾಜ್ಯಾದ್ಯಂತ ಕರ್ನಾಟಕ ಪಬ್ಲಿಕ್ ಶಾಲೆಗಳಲ್ಲಿ ಎಲ್‌ಕೆಜಿಯಿಂದ ಪಿಯುಸಿ ತನಕ ಓದುವ ವಿದ್ಯಾರ್ಥಿಗಳಿಗೆ ಉಚಿತ ಬಸ್ ವ್ಯವಸ್ಥೆ ಆರಂಭಿಸಲು ರಾಜ್ಯ ಸರ್ಕಾರ ತೀರ್ಮಾನಿಸಿದೆ. ಈ ಮೂಲಕ ಸರ್ಕಾರಿ ಶಾಲೆಗಳ ಬಲವರ್ಧನೆಗೆ ಪ್ರಮುಖ ಒತ್ತು ನೀಡಲಾಗುತ್ತಿದೆ. ಈ ಕುರಿತು ಉಪಮುಖ್ಯಮಂತ್ರಿ ಡಿ.ಕೆ ಶಿವಕುಮಾರ್ ತಮ್ಮ ಎಕ್ಸ್ ಖಾತೆಯಲ್ಲಿ ಪೋಸ್ಟ್ ಹಂಚಿಕೊಂಡಿದ್ದಾರೆ. ಪುಟ 2

ರಯಾಪಿಡೋ ಸೇರಿದಂತೆ ಸಂಚಾರಿ ಆ್ಯಪ್‌ಗಳಲ್ಲಿ ಮೆಟ್ರೋ ಟಿಕೆಟ್ ಲಭ್ಯ

ಬೆಂಗಳೂರು: ನಮ್ಮ ಮೆಟ್ರೋ ಪ್ರಯಾಣಿಕರಿ ಡಿಜಿಟಲ್ ವಾಣಿಜ್ಯದ ಓಪನ್ ನೆಟ್ವರ್ಕ್ ಪ್ಲಾಟ್ ಫಾರ್ಮ್ ಆಧಾರಿತ ಮೆಟ್ರೋ ಕ್ಯೂಆರ್ ಟಿಕೆಟ್ ಸೇವೆಯನ್ನು ಐಟಿ-ಬಿಟಿ ಸಚಿವ ಪ್ರಿಯಾಂಕ್ ಖರ್ಗೆ ಗುರುವಾರ ಉದ್ಘಾಟಣೆ ಮಾಡಿದ್ದಾರೆ. ಇನ್ನು ಮುಂದೆ ರಯಾಪಿಡೋ, ನಮ್ಮ ಯಾತ್ರಿ, ರೆಡ್ ಬಸ್ ಸೇರಿದಂತೆ ಪ್ರಮುಖ ಸಂಚಾರ ಆ್ಯಪ್‌ಗಳಲ್ಲಿ ನೇರವಾಗಿ ಮೆಟ್ರೋ ಕ್ಯೂಆರ್ ಟಿಕೆಟ್‌ಗಳನ್ನು ಪಡೆಯಬಹುದಾಗಿದೆ. ಪುಟ 2

ಮಾಜಿ ಉಪಸಭಾಪತಿ, ಹಿರಿಯ ನ್ಯಾಯವಾದಿ ತಿಪ್ಪಣ್ಣ ನಿಧನ

ಬೆಂಗಳೂರು/ಬಳ್ಳಾರಿ: ಮಾಜಿ ಉಪಸಭಾಪತಿ, ಹಿರಿಯ ವಕೀಲರು, ವೀರಶೈವ ಲಿಂಗಾಯತ ಮಹಾಸಭಾದ ಮಾಜಿ ರಾಜ್ಯಾಧ್ಯಕ್ಷರಾಗಿದ್ದ ಹಿರಿಯ ಮುತ್ಸದ್ದಿ ಎನ್.ತಿಪ್ಪಣ್ಣ ವಿಧಿವಶರಾಗಿದ್ದಾರೆ.

ವಯೋಸಹಜ ಕಾಯಿಲೆಯಿಂದ ಬಳಲುತ್ತಿದ್ದ ಅವರು ಇಂದು (ಜು.11) ಬೆಳಿಗ್ಗೆ 5 ಗಂಟೆ ಸುಮಾರಿಗೆ ಬಳ್ಳಾರಿಯ ಗಾಂಧಿನಗರದ ನಿವಾಸದಲ್ಲಿ ತಮ್ಮ 98ನೇ ವಯಸ್ಸಿನಲ್ಲಿ ಕೊನೆಯುಸಿರೆಳೆದಿದ್ದಾರೆ. ಪುಟ 2

ಮೌಲ್ವಿಯಿಂದ ಮಹಿಳೆಗೆ ಲೈಂಗಿಕ ಕಿರುಕುಳ ಕೇಸ್ ದಾಖಲು

ನೆಲಮಂಗಲ: ಕೌಟುಂಬಿಕ ಸಮಸ್ಯೆ ಪರಿಹರಿಸಿಕೊಳ್ಳಲು ಬಂದ ಮಹಿಳೆಯೊಬ್ಬರ ಮೇಲೆ ಮೌಲ್ವಿಯೊಬ್ಬ ಲೈಂಗಿಕ ದೌರ್ಜನ್ಯ ನಡೆಸಿರುವ ಘಟನೆ ಬೆಂಗಳೂರು ಹೊರವಲಯ ನೆಲಮಂಗಲ ತಾಲೂಕಿನ ಡಾಬಸ್‌ಪೇಟೆ ಪೊಲೀಸ್ ಠಾಣಾ ವ್ಯಾಪ್ತಿಯಲ್ಲಿ ನಡೆದಿದ್ದು ತಡವಾಗಿ ಬೆಳಕಿಗೆ ಬಂದಿದೆ.

ತುಮಕೂರು ಮೂಲದ ಮಹಿಳೆ ಲೈಂಗಿಕ ದೌರ್ಜನ್ಯಕ್ಕೆ ಒಳಗಾಗಿದ್ದು ಸೋಂಪುರ ಹೋಬಳಿಯ ಕೂತಘಟ್ಟ ಗ್ರಾಮದ ಭದ್ರ ಅಲಂ ಲೈಂಗಿಕ ದೌರ್ಜನ್ಯ ಮಾಡಿದ ಆರೋಪಿ. ಜೂನ್ 30ರಂದು ನಡೆದ ಈ ಘಟನೆ ತಡವಾಗಿ ಬೆಳಕಿಗೆ ಬಂದಿದೆ. ಅಂದು ಸಂಜೆ 7 ಗಂಟೆ ಸುಮಾರಿಗೆ ತುಮಕೂರು ಮೂಲದ ಮಹಿಳೆ ತನ್ನ ಪತಿಯ ಜೊತೆ ಕೂತಗಟ್ಟದಲ್ಲಿರುವ ಭದ್ರ ಅಲಂ ಯಂತ್ರಶಾಸ್ತ್ರ ಮಾಡುತ್ತಾರೆಂದು ತಿಳಿದು ಅವರ ಬಳಿ ಬಂದು ಸಂಸಾರದ ತೊಂದರೆ ಹೇಳಿ ಕಟಲೇ ಮಾಡಿಕೊಡುವಂತೆ ಕೇಳಿದ್ದಾರೆ. ಪುಟ 2

ಜೈಲಿನಲ್ಲಿ ಮೊಬೈಲ್ ಮಾರಾಟ ಮಾಡಿ 70 ಲಕ್ಷ ರೂ. ಗಳಿಸಿದ್ದ ವೈದ್ಯ ನಾಗರಾಜ್!

ಬೆಂಗಳೂರು: ಎಲ್‌ಇಟಿ ಉಗ್ರ ಟಿ ನಾಸೀರ್‌ಗೆ ಬೆಂಗಳೂರಿನ ಪರಪ್ಪನ ಅಗ್ರಹಾರ ಜೈಲಿನಲ್ಲಿ ನೆರವು ನೀಡಿದ್ದ ಪ್ರಕರಣ ಸಂಬಂಧ ಬಂಧಿತರ ವಿಚಾರಣೆಯನ್ನು ರಾಷ್ಟ್ರೀಯ ತನಿಖಾ ದಳ ತೀವ್ರಗೊಳಿಸಿದೆ. ಈ ವೇಳೆ, ಬಂಧಿತ ಮನೋವೈದ್ಯ ಡಾ. ನಾಗರಾಜ್ ಹಾಗೂ ಎಎಸ್‌ಐ ಚಾಂದ್ ಪಾಷ ಬ್ಯಾಂಕ್ ಖಾತೆಗಳಿಗೆ ಬೇರೆಬೇರೆ ಮೂಲಗಳಿಂದ ಹಣ ವರ್ಗಾವಣೆಯಾಗಿರುವುದು ಪತ್ತೆಯಾಗಿದೆ. ಆರೋಪಿಗಳ ಆಧಾರ್ ಕಾರ್ಡ್, ಪ್ಯಾನ್ ಕಾರ್ಡ್ ಮೂಲಕ ವಿವಿಧ ಬ್ಯಾಂಕ್ ಖಾತೆಗಳನ್ನು ಪರಿಶೀಲಿಸಲಾಗಿದೆ.

ವೈದ್ಯ ಡಾ ನಾಗರಾಜ್ ಆಪ್ತ ಸಹಾಯಕಿ ಪಲ್ಲವಿ ಖಾತೆಯಲ್ಲಿ 70 ಲಕ್ಷ ರೂಪಾಯಿ ವಹಿವಾಟು ನಡೆದಿರುವುದು ಪತ್ತೆಯಾಗಿದೆ. ಚಾಂದ್ ಪಾಷ ಮಗನ ಬ್ಯಾಂಕ್ ಖಾತೆಗೆ ಕೂಡ ಹಣ ವರ್ಗಾವಣೆಯಾಗಿರುವುದು ಗೊತ್ತಾಗಿದೆ. ಇಷ್ಟೇ ಅಲ್ಲದೆ ಗಿಫ್ಟ್ ರೂಪದಲ್ಲಿ ಬೆಲೆಬಾಳುವ ವಸ್ತುಗಳು ಸಂಗ್ರಹವಾಗಿದ್ದು ಕೂಡ ತಿಳಿದುಬಂದಿದೆ.

ಚಿಕಿತ್ಸೆಗೆ ಬರುತ್ತಿದ್ದ ಕೈದಿಗಳಿಗೆ ಬಾಡಿಗೆಗೆ ಮೊಬೈಲ್!: ಡಾ. ನಾಗರಾಜ್ ಚಿಕಿತ್ಸೆಗೆ ಬರುತ್ತಿದ್ದ ಕೈದಿಗಳಿಗೆ ಅವರ ಕುಟುಂಬದವರ ಜೊತೆ ಮಾತನಾಡಲು ವ್ಯವಸ್ಥೆ ಮಾಡುತ್ತಿದ್ದ. ಪ್ರತ್ಯೇಕ ಮೊಬೈಲ್ ಇಟ್ಟುಕೊಂಡು ಅದಕ್ಕೆ ಪ್ರತಿ ನಿಮಿಷದ ಲೆಕ್ಕದಲ್ಲಿ ಬಾಡಿಗೆ ನಿಗದಿಪಡಿಸಿದ್ದ ಎಂಬುದು ಎನ್‌ಐಎ ತನಿಖೆಯಲ್ಲಿ ತಿಳಿದು ಬಂದಿದೆ. ಹೀಗಾಗಿ ಇದೀಗ ಬಂಧಿತ ಆರೋಪಿಗಳ ಇಂಟರ್ನೆಟ್ ಪ್ರೋಟೋಕಾಲ್ ಡೀಟೇಲ್ ಪಡೆಯಲು ಎನ್‌ಐಎ ಸಿದ್ಧತೆ ಮಾಡಿಕೊಂಡಿದೆ.

14 ವರ್ಷಗಳಿಂದ ಕೈದಿಗಳಿಗೆ ಮೊಬೈಲ್ ಪೂರೈಕೆ!: ಮನೋವೈದ್ಯ ಡಾ ನಾಗರಾಜ್ 14 ವರ್ಷಗಳಿಂದ ಜೈಲಿನಲ್ಲಿ ಕೈದಿಗಳಿಗೆ 300ಕ್ಕೂ ಹೆಚ್ಚು ಮೊಬೈಲ್ ಮಾರಾಟ ಮಾಡಿದ್ದ ಎಂಬುದು ತನಿಖೆಯಿಂದ ತಿಳಿದುಬಂದಿರುವುದಾಗಿ ಮೂಲಗಳು ತಿಳಿಸಿವೆ. 10,000 ರೂ. ಬೆಲೆಯ ಮೊಬೈಲ್ ಅನ್ನು ಆತ 35000 ರೂಪಾಯಿಗೆ ಮಾರಾಟ ಮಾಡಿದ್ದ ಎಂಬುದು ಕೂಡ ಗೊತ್ತಾಗಿದೆ. ಹೀಗೆ ಮಾಡಿಯೇ 70 ಲಕ್ಷ ರೂಪಾಯಿ ಗಳಿಸಿದ್ದ ಎಂದು ಎನ್‌ಐಎ ತನಿಖೆಯಲ್ಲಿ ತಿಳಿದುಬಂದಿರುವುದಾಗಿ ಮೂಲಗಳು ಹೇಳಿವೆ.

ಉಗ್ರ ಟಿ. ನಾಸೀರ್ ಜೈಲಿನಿಂದ ತಪ್ಪಿಸಿಕೊಳ್ಳಲು ಸಂಚು ಹೂಡಿದ್ದ ಪ್ರಕರಣದಲ್ಲಿ ನಾಗರಾಜ್, ಚಾಂದ್ ಪಾಷಾ ಹಾಗೂ ಉಗ್ರ ಜುನೈದ್ ಅಹ್ಮದ್ ತಾಯಿ ಫಾತಿಮಾರನ್ನು 2 ದಿನಗಳ ಹಿಂದೆ ಎನ್‌ಐಎ ಅಧಿಕಾರಿಗಳು ಬಂಧಿಸಿದ್ದಾರೆ. ನಾಸೀರ್‌ನನ್ನು ನ್ಯಾಯಾಲಯಕ್ಕೆ ಹಾಜರುಪಡಿಸುವ ಪುಟ 2

ಬೈಕ್ ಟ್ಯಾಕ್ಸಿ ನಿಷೇಧ
ರಸ್ತೆಗಿಳಿದ ಬೌನ್ಸ್ ಇವಿ ಸ್ಕೂಟರ್

ಬೆಂಗಳೂರು: ಬೆಂಗಳೂರಿನಲ್ಲಿ ಒಂದೆಡೆ ಅಗ್ರಿಗೇಟರ್ ಕಂಪನಿಗಳಾದ ಓಲಾ-ಊಬರ್‌ಗಳಿಂದ ಹಗಲು ದರೋಡೆ ನಡೆಯುತ್ತಿದೆ.

ಮತ್ತೊಂದೆಡೆ ರ್ಯಾಪಿಡೋ ಬೈಕ್ ಟ್ಯಾಕ್ಸಿ ಬಂದ್ ಆಗಿದೆ. ಹೀಗಾಗಿ ಪ್ರತಿನಿತ್ಯ ಸ್ಕೂಟರ್‌ನಲ್ಲಿ ಕೆಲಸ ನಿರ್ವಹಿಸುವ ಜನರಿಗೆ ತೊಂದರೆಯಾಗುತ್ತಿದೆ. ಈ ಮಧ್ಯೆ, ಮೂರು ವರ್ಷದ ಹಿಂದೆ ಸ್ಥಗಿತಗೊಂಡಿದ್ದ ಬೌನ್ಸ್ ಸ್ಕೂಟಿ ಬಾಡಿಗೆ ಸರ್ವೀಸ್ ಮತ್ತೆ ಆರಂಭಿಸಲಾಗಿದೆ. ಕರ್ನಾಟಕ ಸಾರಿಗೆ ಇಲಾಖೆಯ "ರೆಂಟ್ ಎ ಮೋಟರ್ ಸೈಕಲ್‌ಸ್ಕೀಮ್- 1987" ರ ಅಡಿಯಲ್ಲಿ ಅನುಮತಿ ಪಡೆದು ಈ ಸ್ಕೂಟಿ ಸೇವೆ ನೀಡಲಾಗುತ್ತಿದೆ. ಪುಟ 2

ಉಪ ಲೋಕಾಯುಕ್ತರನ್ನು ಬಿಡದ ಸೈಬರ್ ಕ್ರಿಮಿಗಳು

ಬೆಂಗಳೂರು: ಇಂದಿನ ಡಿಜಿಟಲ್ ಯುಗದಲ್ಲಿ ಸೈಬರ್ ಅಪರಾಧಗಳು ದಿನೇ ದಿನೇ ಹೆಚ್ಚಾಗುತ್ತಿವೆ. ತಂತ್ರಜ್ಞಾನದ ಸದುಪಯೋಗದ ಜೊತೆಗೆ, ದುರುಪಯೋಗವೂ ಸಾಮಾನ್ಯವಾಗಿದೆ. ಸಾಮಾನ್ಯ ಜನರಿಂದ ಹಿಡಿದು ಉನ್ನತ ಅಧಿಕಾರಿಗಳವರೆಗೆ ಸೈಬರ್ ವಂಚಕರ ಗುರಿಯಾಗುತ್ತಿದ್ದಾರೆ. ಇದಕ್ಕೆ ಇತ್ತೀಚಿನ ಉದಾಹರಣೆಯೆಂದರೆ ಕರ್ನಾಟಕದ ಉಪ ಲೋಕಾಯುಕ್ತ ಕೆ.ಎನ್. ಫಣೀಂದ್ರ ಅವರಿಗೂ ಸೈಬರ್ ವಂಚಕರು ಬಲೆ ಬೀಸಿದ್ದಾರೆ.

ಉಪ ಲೋಕಾಯುಕ್ತ ಅಧಿಕಾರಿ ಕೆ.ಎನ್. ಫಣೀಂದ್ರ ಅವರಿಗೆ ಸೈಬರ್ ಖದೀಮರು ವಂಚನೆಗೆ ಯತ್ನಿಸಿದ್ದಾರೆ. ಈ ಘಟನೆಯು ಸೈಬರ್ ಅಪರಾಧಿಗಳ ಧೈರ್ಯ ಮತ್ತು ತಂತ್ರಗಾರಿಕೆಯನ್ನು ಎತ್ತಿ ತೋರಿಸುತ್ತದೆ, ಜೊತೆಗೆ ಈ ಬಗ್ಗೆ ಎಚ್ಚರಿಕೆಯಿಂದ

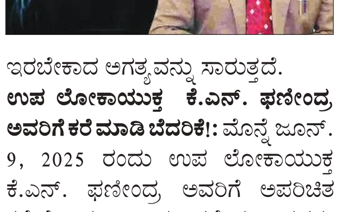

ಇರಬೇಕಾದ ಅಗತ್ಯವನ್ನು ಸಾರುತ್ತದೆ.

ಉಪ ಲೋಕಾಯುಕ್ತ ಕೆ.ಎನ್. ಫಣೀಂದ್ರ ಅವರಿಗೆ ಕರೆ ಮಾಡಿ ಬೆದರಿಕೆ!: ಮೊನ್ನೆ ಜೂನ್. 9, 2025 ರಂದು ಉಪ ಲೋಕಾಯುಕ್ತ ಕೆ.ಎನ್. ಫಣೀಂದ್ರ ಅವರಿಗೆ ಅಪರಿಚಿತ ಕರೆಯೊಂದು ಬಂದಿತು. ಕರೆ ಮಾಡಿದವರು ತಾವು ಡೇಟಾ ಪ್ರೊಟೆಕ್ಷನ್ ಬೋರ್ಡ್ ಆಫ್ ಇಂಡಿಯಾ ಎಂಬ ಸಂಸ್ಥೆಯ ಸೀನಿಯರ್ ಲೀಗಲ್ ಕನ್ಸಲ್ಟೆಂಟ್ ಮತ್ತು ಜೂನಿಯರ್ ಕನ್ಸಲ್ಟೆಂಟ್ ಎಂದು ಪರಿಚಯಿಸಿಕೊಂಡರು. ಈ ಕರೆಯ ಸಂದರ್ಭದಲ್ಲಿ, ಫಣೀಂದ್ರ ಅವರ ಆಧಾರ್ ಕಾರ್ಡ್‌ಗೆ ಪುಟ 2

ಶಾಪಿಂಗ್ ವಿಚಾರಕ್ಕೆ ಗಲಾಟೆ; ಪತ್ನಿ ಕುತ್ತಿಗೆ ತುಳಿದು ಕೊಲೆ

ಬೆಂಗಳೂರು: ಗಂಡ ಹೆಂಡತಿ ಜಗಳ ಉಂಡು ಮಲಗೋ ತನಕ ಎಂಬ ಗಾದೆ ಇದೆ. ಆದರೆ ಇಲ್ಲೊಂದು ದಂಪತಿಯ ಜಗಳ ಕೊಲೆಯಲ್ಲಿ ಅಂತ್ಯಗೊಂಡಿದೆ. ಹೌದು, ಪತ್ನಿ ಶಾಪಿಂಗ್ ಹೋಗಿದ್ದಕ್ಕೆ ಆಕೆಯ ಕುತ್ತಿಗೆಗೆ ಕಾಲಿನಿಂದ ತುಳಿದು ಪತಿ ಕೊಲೆ ಮಾಡಿರುವ ಘಟನೆ ಬೆಂಗಳೂರಿನ ಬೊಮ್ಮನಹಳ್ಳಿಯಲ್ಲಿ ನಡೆದಿದೆ. ಶ್ರೀನಿವಾಸಪುರ ಮೂಲದ ಪದ್ಮಜಾ (29) ಕೊಲೆಯಾದ ಪತ್ನಿ. ಪತಿ ಹರೀಶ್ ಕೊಲೆ ಮಾಡಿದ ಆರೋಪಿ.

ಬಿಇ ವ್ಯಾಸಾಂಗ ಮುಗಿಸಿದ್ದ ದಂಪತಿ ಬೆಂಗಳೂರಿನ ಖಾಸಗಿ ಕಂಪನಿಯಲ್ಲಿ ಕೆಲಸ ಮಾಡ್ತಿದ್ದರು. ಕೆಲ ತಿಂಗಳಿಂದ ಆರೋಪಿ ಹರೀಶ್ ಕೆಲಸ ಬಿಟ್ಟಿದ್ದ. ಅಲ್ಲದೇ ಪತ್ನಿಯ ಜೊತೆ ಸಾಂಸಾರಿಕ ಜೀವನ ನಡೆಸದೆ ಪ್ರತಿದಿನ ಗಲಾಟೆ ಮಾಡ್ತಿದ್ದ. ಜೂ. 7ರಂದು ಪದ್ಮಜಾ, ಶಾಪಿಂಗ್ ಹೋಗಿದ್ದ ವಿಚಾರವಾಗಿ ಹರೀಶ್ ಮನೆಯಲ್ಲಿ ಗಲಾಟೆ ತೆಗೆದಿದ್ದ. ಗಲಾಟೆ ವೇಳೆ ಪತ್ನಿಯ ಕುತ್ತಿಗೆ ಹಿಸುಕಿ ಹಲ್ಲೆ ಮಾಡಿದ ಬಳಿಕ ನೆಲಕ್ಕೆ ಬೀಳಿಸಿ ಪದ್ಮಜಾ ಕುತ್ತಿಗೆ ಮೇಲೆ ಕಾಲಿಟ್ಟು ತುಳಿದು ಕೊಲೆ ಮಾಡಿದ್ದ.

ಇದಾದ ಬಳಿಕ ಜು. 7ರಂದು ರಾತ್ರಿ ಸಹಜ ಸಾವಾಗಿದೆ ಎಂದು ಬೊಮ್ಮನಹಳ್ಳಿ ಪೊಲೀಸರು ಕರೆ ಬಂದಿತ್ತು. ವಿಚಾರ ತಿಳಿದ ಪೊಲೀಸರು ಘಟನಾ ಸ್ಥಳಕ್ಕೆ ಭೇಟಿ ನೀಡಿ, ಸ್ಥಳೀಯರ ವಿಚಾರಣೆ ನಡೆಸಿದ್ದರು. ಈ ವೇಳೆ ಸ್ಥಳೀಯರು, ಗಂಡ ಹೆಂಡತಿ ನಡುವೆ ತಡರಾತ್ರಿ ಜಗಳ ಆಗಿದ್ದ ಬಗ್ಗೆ ತಿಳಿಸಿದ್ದರು. ಆದರೆ ಪ್ರಜ್ಞೆ ತಪ್ಪಿ ನನ್ನ ಹೆಂಡತಿ ಸಾವನ್ನಪ್ಪಿದ್ದಾಳೆ ಎಂದು ಹರೀಶ್ ಪೊಲೀಸರ ಬಳಿ ಹೇಳಿದ್ದ. ಆದರೆ ಪೊಲೀಸರಿಗೆ ಹರೀಶ್‌ನ ನಡವಳಿಕೆ ಮೇಲೆ ಸಾಕಷ್ಟು ಅನುಮಾನ ಮೂಡಿತ್ತು. ಕೊಲೆಯಾದ ಮೇಲೆ ಹರೀಶ್ ಅಂಬುಲೆನ್ಸ್‌ಗೆ ಕರೆ ಮಾಡಿ, ಮೃತ ಪತ್ನಿಯನ್ನು ಆಸ್ಪತ್ರೆಗೆ ಕರೆದುಕೊಂಡು ಹೋಗಿದ್ದ. ಅದಾಗಲೇ ಮೃತಪಟ್ಟಿರುವ ಬಗ್ಗೆ ವೈದ್ಯರು ಧೃಡಪಡಿಸಿದ್ದರು. ಇವರಿಬ್ಬರ ಜಗಳವನ್ನು ಮಗಳು ನೋಡಿದ್ದಳು. ವಿಚಾರಣೆ ವೇಳೆ ಬಾಲಕಿ ನೀಡಿದ ಸನ್ನೆಯಿಂದ ಅನುಮಾನಗೊಂಡ ಪೊಲೀಸರು ಪತಿ ಹರೀಶ್‌ನನ್ನು ವಿಚಾರಣೆ ನಡೆಸಿದಾಗ ಕೊಲೆ ಮಾಡಿರುವುದಾಗಿ ತಪ್ಪೊಪ್ಪಿಕೊಂಡಿದ್ದಾನೆ. ಘಟನೆ ಸಂಬಂಧ ಬೊಮ್ಮನಹಳ್ಳಿ ಠಾಣೆಯಲ್ಲಿ ಪ್ರಕರಣ ದಾಖಲಾಗಿದ್ದು, ಪೊಲೀಸರು ಆರೋಪಿ ಹರೀಶ್‌ನನ್ನು ಬಂಧಿಸಿ ವಿಚಾರಣೆ ನಡೆಸುತ್ತಿದ್ದಾರೆ.

ಸಿಎಂ, ಡಿಸಿಎಂ ಹೆಸ್ರಲ್ಲಿ ಕೋಟಿ ಕೋಟಿ ವಂಚನೆ: ಮಹಿಳೆ ಅರೆಸ್ಟ್

ಬೆಂಗಳೂರು: ನಗರದಲ್ಲಿ ಕಿಟ್ಟಿ ಪಾರ್ಟಿಯಲ್ಲಿ ಪರಿಚಯವಾಗಿ ಸ್ನೇಹಿತೆಯರಿಗೆ ಕೋಟಿ ಕೋಟಿ ವಂಚನೆ ಮಾಡಿದ ಆರೋಪದಡಿ ಮಹಿಳೆಯನ್ನು ಬಂಧಿಸಲಾಗಿದೆ.

20ಕ್ಕೂ ಹೆಚ್ಚು ಮಹಿಳೆಯರಿಗೆ 30 ಕೋಟಿ ರೂ.ಗಿಂತಲೂ ಹೆಚ್ಚು ವಂಚನೆ ಮಾಡಿದ್ದ ಆರೋಪದಡಿ ಬಸವೇಶ್ವರನಗರ ಪೊಲೀಸರಿಂದ ಸವಿತಾ ಎಂಬಾಕೆಯ ಬಂಧಿಸಲಾಗಿದೆ. ಕಿಟ್ಟಿ ಪಾರ್ಟಿ ಹೆಸರಲ್ಲಿ ಶ್ರೀಮಂತ ಮಹಿಳೆಯರನ್ನ ಪರಿಚಯ ಮಾಡಿಕೊಂಡಿದ್ದ ಸವಿತಾ ತನಗೆ ಹಲವು ರಾಜಕಾರಣಿಗಳು ಗೊತ್ತೆಂದು ಹೇಳಿಕೊಳ್ಳುತ್ತಿದ್ದಳು. ಸಿಎಂ, ಡಿಸಿಎಂ, ಎಂಬಿ ಪಾಟೀಲ್ ಹೆಸರೇಳಿ ಗಾಳ ಹಾಕ್ತಿದ್ದ ಸವಿತಾ.. ನಿಧಾನವಾಗಿ ಹೂಡಿಕೆ ನೆಪದಲ್ಲಿ ಹಣ ಪಡೆದುಕೊಳ್ತಿದ್ದಳು.

ಅಮೆರಿಕದಿಂದ ಕಮ್ಮಿ ಬೆಲೆಗೆ ಚಿನ್ನ ತರಿಸಿಕೊಡುವುದಾಗಿ ವಂಚನೆ ಮಾಡಿದ್ದಾಳೆ. ಒಬ್ಬರಿಂದ ತಲಾ 50 ಲಕ್ಷದಿಂದ ಎರಡೂವರೆ ಕೋಟಿ ಹಣ ಪಡೆದು ವಾಪಸ್ ಹಣ ನೀಡದೇ ನೆಪ ಹೇಳಿ ತಪ್ಪಿಸಿಕೊಳ್ತಿದ್ದಳು. ಈ ಹಿಂದೆ ಗೋವಿಂದರಾಜನಗರ ಠಾಣೆಯಲ್ಲಿ ಕೇಸ್ ದಾಖಲಾಗಿ ಬಂಧನವಾಗಿ ಬೇಲ್ ಮೇಲೆ ಹೊರಗಿದ್ದ ಸವಿತಾ ಮತ್ತದೇ ಚಾಳಿ ಮುಂದುವರೆಸಿ ಈಗ ಬಸವೇಶ್ವರ ನಗರ ಪೊಲೀಸರ ಅತಿಥಿ ಆಗಿದ್ದಾಳೆ.

ಮನೆಮನೆಗೆ ತೆರಳಿ ಸರಗಳ್ಳತನ ಕರಪತ್ರ ನೀಡಿ ಜಾಗೃತಿ

ಮೈಸೂರು: ನಗರದಲ್ಲಿ ಕಳೆದ ಎರಡು ತಿಂಗಳಿಂದ ವಿದ್ಯಾರಣ್ಯಪುರಂನಲ್ಲಿ 4 ಸರಗಳ್ಳತನಗಳು ಮುಂದುವರಿದಿರುವ ಹಿನ್ನೆಲೆಯಲ್ಲಿ ವಿದ್ಯಾರಣ್ಯಪುರಂ ಸುತ್ತಮುತ್ತ ಮಾಜಿ ನಗರಪಾಲಿಕ ಸದಸ್ಯರಾದ ಮ ವಿ ರಾಮಪ್ರಸಾದ್ ನೇತೃತ್ವದಲ್ಲಿ ವಿದ್ಯಾರಣ್ಯಪುರಂನ ಅಂದಾನಿ ಸರ್ಕಲ್ ನಿಂದ ಮನೆ, ಮನೆಗೆ ತೆರಳಿ ಮಹಿಳೆಯರು, ವೃದ್ಧರು ಹಾಗೂ ಸಾರ್ವಜನಿಕರಲ್ಲಿ ಜಾಗೃತಿ ಮೂಡಿಸುವ ಕಾರ್ಯ ಆರಂಭಿಸಿದ್ದಾರೆ.

ವಿದ್ಯಾರಣ್ಯಂ ಪೊಲೀಸ್ ಠಾಣೆ, ಮತ್ತು ಮಾ ವಿ ರಾಮಪ್ರಸಾದ್ ಸ್ನೇಹ ಬಳಗ ವತಿಯಿಂದ ಮನೆ ಮನೆಗೆ ತೆರಳಿ ಜಾಗೃತಿ ಮೂಡಿಸುವ ಕರಪತ್ರಗಳನ್ನು ವಿತರಿಸಿದರು. ಅಲ್ಲದೇ, ಜನರು ಹೆಚ್ಚಾಗಿ ಸೇರುವ ಉದ್ಯಾನ, ಯೋಗಾಸನ ಕೇಂದ್ರಗಳು, ವಾಯು ವಿಹಾರ ಮಾಡುವ ಸ್ಥಳಗಳ ಬಳಿ ತೆರಳಿ ಸರಗಳ್ಳತನದಿಂದ ಪಾರಾಗುವುದು ಹೇಗೆ ಎಂಬುದರ ಬಗ್ಗೆ ಜನರಿಗೆ ಮಾಹಿತಿ ನೀಡಿದರು. ನಂತರ ಮಾತನಾಡಿದ ಮಾಜಿನಗರ ಪಾಲಿಕೆ ಸದಸ್ಯರಾದ ಮಾವಿ ರಾಮ್ ಪ್ರಸಾದ್ ಸರಗಳ್ಳರು ಹೆಚ್ಚಾಗಿ ಬೆಳಗ್ಗೆ ಹಾಗೂ ಸಂಜೆ ವೇಳೆಯೇ ಸಕ್ರಿಯವಾಗುವ ಕಾರಣ ಮಹಿಳೆಯರು ಹಾಗೂ ವೃದ್ಧರು ಹೊರಗೆ ಓಡಾಡುವಾಗ ಆಭರಣ ಪ್ರದರ್ಶನವನ್ನು ಮಾಡಬಾರದು. ಹಾಗೆ ಮಾಡುವುದರಿಂದ ಸರಗಳ್ಳರಿಗೆ ಅವಕಾಶ ಮಾಡಿಕೊಟ್ಟಂತಾಗುತ್ತದೆ. ಯಾರಾದರೂ ಅನುಮಾನಾಸ್ಪದವಾಗಿ ಓಡಾಡುತ್ತಿದ್ದರೆ ಪೊಲೀಸ್ ಸಹಾಯವಾಣಿ 100ಕ್ಕೆ ಕರೆ ಮಾಡಬೇಕು. ಒಂಟಿಯಾಗಿ ಓಡಾಡದೆ ಇಬ್ಬರಿಗಿಂತ ಹೆಚ್ಚಿನ ಜನರ ಗುಂಪಿನಲ್ಲಿ ಓಡಾಡಬೇಕು. ವಾಯು ವಿಹಾರ ಮಾಡುವಾಗ ನೆರೆಹೊರೆಯವರ ಜತೆ ಹೋಗಬೇಕು ಎಂದು ಜಾಗೃತಿ ಮೂಡಿಸಿ ಕರಪತ್ರಗಳನ್ನು ಹಂಚಲಾಗಿದೆ.

''ಜಾಗೃತಿ ಮೂಡಿಸುವ ಕೆಲಸ ನಿರಂತರವಾಗಿ ನಡೆಯುತ್ತಿದೆ. ಆದರೂ, ಅದನ್ನು ಮಹಿಳೆಯರು ಸರಿಯಾಗಿ ಅರ್ಥ ಮಾಡಿಕೊಳ್ಳದ ಕಾರಣ ಸರಗಳ್ಳತನ ನಿಯಂತ್ರಣ ಕಷ್ಟವಾಗುತ್ತಿದೆ. ಕಳ್ಳರಿಗೆ ಹಣ ಮಾಡಲು ಸರ ಅಪಹರಣ ಸುಲಭದ ದಾರಿಯಾಗಿದೆ,'' ಹೇಳಿದರು.

ಈ ಜಾಗೃತಿ ಅಭಿಯಾನವು ಮುಂದಿನ ದಿನಗಳಲ್ಲಿ ಚಾಮುಂಡಿಪುರಂ ವಿದ್ಯಾರಣ್ಯಪುರಂ ಸೇರಿದಂತೆ ಪ್ರತಿಯೊಂದು ಪ್ರಮುಖ ವೃತದಲ್ಲಿ ಬೀದಿ ನಾಟಕ ಮಾಡುವ ಮೂಲಕ ಜನರಲ್ಲಿ ಜಾಗೃತಿ ಮೂಡಿಸಲಾಗುವುದು ಎಂದು ಹೇಳಿದರು.

ಸರಗಳ್ಳರ ವಿರುದ್ಧ ಕಠಿಣ ಕಾನೂನು ಶಿಕ್ಷೆ ವಿಧಿಸಬೇಕು, ಹಾಗೆಯೇ ಪೊಲೀಸ್ ಇಲಾಖೆ ಮೊಹಲ್ಲಾಗಳಲ್ಲಿ ಹೆಚ್ಚಿನ ಭದ್ರತೆಗಳನ್ನು ನೀಡಬೇಕು, ಹಾಗೂ ಪೊಲೀಸ್ ಇಲಾಖೆ ಪ್ರತಿ ಮೊಹಲ್ಲಾ ಗಳಲ್ಲಿ ಸರಗಳ್ಳತನದ ಜಾಗೃತಿ ಮೂಡಿಸಬೇಕು.

ಇದೇ ಸಂದರ್ಭದಲ್ಲಿ ಮಾಜಿನಗರ ಪಾಲಿಕಾ ಸದಸ್ಯರಾದ ಮ ವಿ ರಾಮಪ್ರಸಾದ್, ವಿದ್ಯಾ ಅರಸು, ವಿದ್ಯಾರಣ್ಯಪುರಂ ಪೊಲೀಸ್ ಠಾಣೆಯ ಸಿಬ್ಬಂದಿಗಳಾದ ಬೇಬಿ, ರಾಜು ಎಚ್ ಸಿ, ಕಿರಣ್ ಕುಮಾರ್ಮಂಜುನಾಥ್, ಸೋಮೇಶ್, ಧರ್ಮೇಂದ್ರ, ಶಿವು, ಮಂಜುಳಾ, ದೇವೇಂದ್ರ ಸ್ವಾಮಿ, ದೇವಲಾಂಬಿಕ, ಸೂರ್ಯ, ಮುರುಗೇಶ್, ಮಹೇಶ್, ದ್ರಾಕ್ಷಾಯಿಣಿ, ಮಧು ಕುಮಾರ್, ಗುರುಮಲ್ಲಪ್ಪ, ರವಿಶಂಕರ್ ಹಾಗೂ ಇನ್ನಿತರರು ಜಾಗೃತಿ ಕಾರ್ಯಕ್ರಮದಲ್ಲಿ ಭಾಗಿಯಾಗಿದ್ದರು.

ಕಾಂಗ್ರೆಸ್‌ನಲ್ಲಿ ಡಿಕೆಶಿಗೆ ನಯಾಪೈಸೆ ಬೆಲೆ ಇಲ್ಲ

ಬೆಂಗಳೂರು: ಸಿಎಂ ಐದು ವರ್ಷ ನಾನೇ ಸಿಎಂ ಎಂದಿದ್ದಾರೆ ಅಂದಮೇಲೆ ಕಾಂಗ್ರೆಸ್‌ನಲ್ಲಿ ಡಿಕೆಶಿಗೆ ನಯಾಪೈಸೆ ಬೆಲೆ ಇಲ್ಲ ಎಂದು ಆರ್.ಅಶೋಕ್ ಲೇವಡಿ ಮಾಡಿದ್ದಾರೆ.

ನಗರದಲ್ಲಿ ಮಾಧ್ಯಮದವರೊಂದಿಗೆ ಮಾತನಾಡಿದ ಅವರು, ಸಿದ್ದರಾಮಯ್ಯ ಸಾವಿರ ಬಾರಿ ನಾನೇ 5 ವರ್ಷ ಮುಖ್ಯಮಂತ್ರಿ ಎಂದು ಹೇಳುತ್ತಿದ್ದಾರೆ. ಇದೇ ಅವರ ದೌರ್ಬಲ್ಯ. ಡಿಕೆ ಶಿವಕುಮಾರ್ ಸರ್ಕಾರವನ್ನು ನಾನೇ ಅಧಿಕಾರಕ್ಕೆ ತಂದೆ ಎಂದಿದ್ದಾರೆ. ಇನ್ನೂ ಸ್ವಾಮೀಜಿ ಸಹ ಡಿಕೆಶಿ ಸಿಎಂ ಆಗಲಿ ಎಂದು ಹೇಳಿದ್ದಾರೆ. ಆದರೆ ಸಿದ್ದರಾಮಯ್ಯ ಐದು ವರ್ಷ ನಾನೇ ಸಿಎಂ ಎಂದಿದ್ದಾರೆ. ಇದರರ್ಥ ಕಾಂಗ್ರೆಸ್‌ನಲ್ಲಿ ಡಿಕೆಶಿಗೆ ನಯಾ ಪೈಸೆ ಬೆಲೆ ಇಲ್ಲ ಎಂದಿದ್ದಾರೆ.

ಇನ್ನೂ ಸಿದ್ದರಾಮಯ್ಯ ಡಿಕೆಶಿಗೆ ಶಾಸಕರ ಬೆಂಬಲ ಇಲ್ಲ ಎಂದು ಸಂದೇಶ ನೀಡಿದ್ದಾರೆ. ಸಿದ್ದರಾಮಯ್ಯ ತಾವೇ ಐದು ವರ್ಷ ಸಿಎಂ ಅಂತಾರೆ, ಆದರೆ ಇದನ್ನು ಮಲ್ಲಿಕಾರ್ಜುನ ಖರ್ಗೆಯವರು ಘೋಷಣೆ ಮಾಡಬೇಕು. ಖರ್ಗೆಯವರು ಒಂದು ದಿನ ಆದರೂ ಸಿದ್ದರಾಮಯ್ಯ ಐದು ವರ್ಷ ಸಿಎಂ ಎಂದಿದ್ದಾರಾ? ಅಥವಾ ಡಿಕೆಶಿ ಹೇಳಿದ್ದಾರಾ? ಯಾರೂ ಹೇಳಿಲ್ಲ. ಖರ್ಗೆ ಮತ್ತು ಡಿಕೆಶಿಯವರಿಂದ ಒಂದೇ ಒಂದು ಹೇಳಿಕೆ ಕೊಡಿಸಿ ನೋಡೋಣ ಎಂದು ಹೇಳಿದ್ದಾರೆ.

ರಾಜ್ಯದ ಜನತೆಗೆ ಸಿಎಂ ಸ್ಥಾನ ಅಭದ್ರತೆ ಕಾಡುತ್ತಿದೆ. ಕೆಲಸ ಆಗುತ್ತಿಲ್ಲ, ಅಭಿವೃದ್ಧಿ ಆಗುತ್ತಿಲ್ಲ. ಯಾರು ಇವರ ಮಾತು ಕೇಳುತ್ತಿಲ್ಲ. ದೆಹಲಿಯಿಂದಲೇ ಡಿಕೆಶಿಗೆ ಚಾಟಿ ಏಟು ಕೊಟ್ಟಿದ್ದಾರೆ. ಎಲ್ಲರಂತೆ ನೀನು ಕೆಲಸ ಮಾಡಿದ್ಯಾ? ವಿಶೇಷ ಏನು ಇಲ್ಲ ಎಂದು ಪರೋಕ್ಷವಾಗಿ ಹೇಳಿದ್ದಾರೆ. ಕಾಂಗ್ರೆಸ್‌ನಲ್ಲಿ ಈಗ ಪ್ರಳಯ ಆಗಿದೆ. ಖರ್ಗೆಯವರು ಏನಾದರೂ ಹೇಳಿದರೆ ಈ ಪ್ರಳಯ ನಿಲ್ಲುತ್ತೆ. ಇಲ್ಲವಾದರೆ ಈ ಕಚ್ಚಾಟ ಹೀಗೆ ಮುಂದುವರೆಯುತ್ತೆ, ಅಭಿವೃದ್ಧಿ ಕುಂಠಿತ ಆಗುತ್ತದೆ ಎಂದು ತಿಳಿಸಿದ್ದಾರೆ.

ಮೈಕ್ರೋ ಫೈನಾನ್ಸ್‌ಕಿರುಕುಳಕ್ಕೆ ಬೇಸತ್ತು ರೈಲಿಗೆ ತಲೆಕೊಟ್ಟು ತಾಯಿ, ಅಂಗವಿಕಲೆ ಮಗಳು ಆತ್ಮಹತ್ಯೆ

ದಾವಣಗೆರೆ: ಸಾಲ ಮರುಪಾವತಿಸುವಂತೆ ಮೈಕ್ರೋ ಫೈನಾನ್ಸ್ ಹಾಗೂ ಸ್ವಸಹಾಯ ಸಂಘಗಳ ಕಿರುಕುಳಕ್ಕೆ ಬೇಸತ್ತು ತಾಯಿ ಹಾಗೂ ಅಂಗವಿಕಲೆ ಮಗಳು ರೈಲಿಗೆ ತಲೆಕೊಟ್ಟು ಆತ್ಮಹತ್ಯೆ ಮಾಡಿಕೊಂಡಿರುವ ಘಟನೆ ದಾವಣಗೆರೆ ಜಿಲ್ಲೆಯ ಹರಿಹರ ನಗರದ ಬಳಿ ಇರುವ ತುಂಗಭದ್ರ ನದಿ ಸೇತುವೆ ಬಳಿ ನಡೆದಿದೆ. ಗಂಗನರಸಿ ಗ್ರಾಮದ ಸುವರ್ಣಮ್ಮ (56), ಅಂಗವಿಕಲ ಮಗಳು ಗೌರಮ್ಮ (26) ಆತ್ಮಹತ್ಯೆ ಮಾಡಿಕೊಂಡ ತಾಯಿ-ಮಗಳು. ಕೂಲಿ ಮಾಡಿ ಜೀವನ ನಡೆಸುತ್ತಿದ್ದ ಸುವರ್ಣಮ್ಮ, ಕೆಲ ವರ್ಷಗಳ ಹಿಂದೆ ಪತಿಯನ್ನು ಕಳೆದುಕೊಂಡಿದ್ದರು. ಮೂವರು ಪುತ್ರಿಯರಲ್ಲಿ ಇಬ್ಬರ ವಿವಾಹವಾಗಿದ್ದು, ಅಂಗವಿಕಲೆಯಾದ ಗೌರಮ್ಮ ತಾಯಿಯೊಂದಿಗೆ ನೆಲೆಸಿದ್ದರು. ಕೂಲಿ ಮಾಡಿಕೊಂಡು ಸಂಸಾರ ಸಾಗಿಸುತ್ತಿದ್ದ ಸುವರ್ಣಮ್ಮ, ಸಾಲದ ಹೊರೆಗೆ ಬಳಲಿದ್ದರು ಎನ್ನಲಾಗುತ್ತಿದ್ದು, ಮೈಕ್ರೊ ಫೈನಾನ್ಸ್ ಮತ್ತು ಸ್ವಸಹಾಯ ಸಂಘಗಳಲ್ಲಿ 3 ಲಕ್ಷಕ್ಕೂ ಅಧಿಕ ಸಾಲ ಪಡೆದಿದ್ದರು. 2 ಸಾಲಕ್ಕೆ ವಾರಕ್ಕೊಮ್ಮೆ ಹಾಗೂ 1 ಸಾಲಕ್ಕೆ ತಿಂಗಳ ಕಂತುಗಳಲ್ಲಿ ಮರುಪಾವತಿ ಮಾಡಬೇಕಿತ್ತು. ಸಾಲದ ಕಂತು ಸರಿಯಾಗಿ ಪಾವತಿಸಲು ಕಷ್ಟಪಡುತ್ತಿದ್ದರು. ಸಾಲಗಾರರ ಕಾಟ ತಾಳಲಾರದೆ ಇಂದು ತುಂಗಾಭದ್ರಾ ನದಿಗೆ ನಿರ್ಮಿಸಿದ ರೈಲ್ವೆ ಸೇತುವೆಯ ಮೇಲೆ ತೆರಳಿ ಆತ್ಮಹತ್ಯೆ ಮಾಡಿಕೊಂಡಿದ್ದಾರೆ. ದಾವಣಗೆರೆ ರೈಲ್ವೆ ಪೊಲೀಸ್ ಠಾಣೆಯಲ್ಲಿ ಪ್ರಕರಣ ದಾಖಲಾಗಿದ್ದು, ಮೃತದೇಹವನ್ನು ಕುಟುಂಬಸ್ಥರಿಗೆ ಹಸ್ತಾಂತರಿಸಲಾಗಿದೆ.

ಡಿ.ಕೆ.ಶಿವಕುಮಾರ್ ಇಂದಲ್ಲ, ನಾಳೆ ಸಿಎಂ ಆಗೇ ಆಗ್ತಾರೆ

ಬೆಂಗಳೂರು: ಸದ್ಯ ರಾಜ್ಯದಲ್ಲಿ ಸಿಎಂ ಕುರ್ಚಿ ಖಾಲಿ ಇಲ್ಲ, ಆದರೆ ಇಂದಲ್ಲ ನಾಳೆ ಡಿಸಿಎಂ ಡಿ.ಕೆ.ಶಿವಕುಮಾರ್ ಸಿಎಂ ಆಗೇ ಆಗ್ತಾರೆ ಎಂದು ಕಾಂಗ್ರೆಸ್ ಶಾಸಕ ರಂಗನಾಥ್ ತಿಳಿಸಿದ್ದಾರೆ.

5 ವರ್ಷ ನಾನೇ ಸಿಎಂ ಆಗಿರುತ್ತೇನೆ ಎಂಬ ಸಿದ್ದರಾಮಯ್ಯ ಹೇಳಿಕೆಗೆ ವಿಧಾನಸೌಧದಲ್ಲಿ ಪ್ರತಿಕ್ರಿಯೆ ನೀಡಿದ ಅವರು, ಸಿಎಂ, ಡಿಸಿಎಂ ದೆಹಲಿಗೆ ಹೋಗಿದ್ದಾರೆ. ಕೇಂದ್ರ ಮತ್ತು ರಾಜ್ಯದ ನಾಯಕರ ಮಟ್ಟದ ಚರ್ಚೆ ಮಾಡ್ತಾರೆ. ರಾಜ್ಯ ಸರ್ಕಾರ ದೇಶದಲ್ಲಿ ಮುಖ್ಯವಾದ ಸ್ಥಾನದಲ್ಲಿದೆ ಎಂದರು.

ಬಿಜೆಪಿಗೆ ಸೆಡ್ಡು ಹೊಡೆದು ಕಾಂಗ್ರೆಸ್ ಸರ್ಕಾರ ಬಡವರ ಜೊತೆ ಇದ್ದೇವೆ ಎಂದು ತೋರಿಸಿದ್ದೇವೆ. ಹಾಗಾಗಿ ಕಾಂಗ್ರೆಸ್ ಪಕ್ಷದ ಹಿರಿಯರಿಗೆ ಯಾವ ರೀತಿ ಬಲ ಕೊಡಬೇಕು ಎಂದು ಮಾತಾಡಿರಬಹುದು ಎಂದು ಭಾವಿಸುತ್ತೇನೆ. ಬುಧವಾರವೂ ಸುರ್ಜೇವಾಲ ಅವರು ಶಾಸಕರ ಕಷ್ಟ ಸುಖ ಕೇಳಿದ್ದಾರೆ. ನಮ್ಮ ವಿಚಾರಗಳನ್ನ ತಿಳಿಸಿದ್ದೇವೆ. ಬಗೆಹರಿಯುವ ವಿಶ್ವಾಸ ಇದೆ ಎಂದು ನುಡಿದರು.

ಸುರ್ಜೇವಾಲ ಮುಂದೆ ನಾಯಕತ್ವ ಬದಲಾವಣೆ ವಿಚಾರಕ್ಕೆ ಪ್ರತಿಕ್ರಿಯೆ ನೀಡಿದ ಅವರು, ಮೀಡಿಯಾದವರೆಲ್ಲ ಫ್ರೆಂಡ್ಲಿಯಾಗಿ ಈಗ ಆಗಬೇಕು, ನಾಳೆ ಆಗಬೇಕು ಎಂದು ಹೊರಟಿದ್ದೀರಿ. ಶಿಸ್ತಿನ ಕಾಂಗ್ರೆಸ್ ಪಾರ್ಟಿಯಿದು. ಹೈಕಮಾಂಡ್ ನಾಯಕರು ಮಾನದಂಡ ತೆಗೆದುಕೊಂಡು ಯಾವ ಕಾಲಕ್ಕೆ ಏನು ನಿರ್ಧಾರ ಮಾಡಬೇಕು ಎಂಬ ಇತಿಹಾಸವಿದೆ ಎಂದರು.

ರಾಹುಲ್ ಗಾಂಧಿ ಅವರು ಸೂಕ್ತ, ಸಮರ್ಥ ನಾಯಕತ್ವತೆಗೆದುಕೊಂಡು ಹೋಗ್ತಾ ಇದ್ದಾರೆ. ಸಿಎಂ ಹೈಕಮಾಂಡ್ ಆದೇಶ, ಶಾಸಕರ ನಿರೀಕ್ಷೆಗೆ ತಕ್ಕಂತೆ ಕೆಲಸ ಮಾಡುತ್ತಿದ್ದಾರೆ. ಕಾಂಗ್ರೆಸ್ ಕೊಟ್ಟ ಪ್ರಣಾಳಿಕೆಯನ್ನು ಸಿಎಂ, ಡಿಸಿಎಂ ಮಾಡಿ ತೋರಿಸಿದ್ದಾರೆ. ಪವರ್ ಶೇರಿಂಗ್ ಬಗ್ಗೆ ಮಾತಾಡುವಷ್ಟು ದೊಡ್ಡವನು ನಾನಲ್ಲ. ಸಿಎಂ ಕುರ್ಚಿ ಖಾಲಿ ಇಲ್ಲ. ನಿಮ್ಮ ಕೆಲಸ ಮಾಡಿ ಎಂದು ಡಿಕೆಶಿಯವರೇ ಹೇಳ್ತಾ ಇದ್ದಾರೆ. ಯಾವ ಶಾಸಕರು, ಹಿರಿಯರು ಮಾತನಾಡಬಾರದು ಎಂದು ಹೇಳಿದರು.

ನನ್ನ ಹೇಳಿಕೆಯನ್ನ ನಾನು ಪ್ರತಿಪಾದನೆ ಮಾಡುತ್ತೇನೆ. ಯಾವ ರೀತಿ ಅಂದ್ರೆ, ಡಿಕೆಶಿ 40 ವರ್ಷಗಳಿಂದ ಕಾಂಗ್ರೆಸ್ ಪಕ್ಷ ಕಟ್ಟಲು ಶ್ರಮ ಹಾಕಿದ್ದಾರೆ. ಹೋರಾಟ ಮಾಡಿದ್ದಾರೆ. ಇವತ್ತು 140 ಸ್ಥಾನ ಬರಲು ಡಿಕೆಶಿ ಪ್ರಮುಖ ಕಾರಣ ಎಂದು ನಾನು ಹೆಮ್ಮೆಯಿಂದ ಹೇಳುತ್ತೇನೆ. ಇವತ್ತಲ್ಲ ನಾಳೆ, ಸಿಎಂ ಆಗೇ ಆಗುತ್ತಾರೆ. ಹೈಕಮಾಂಡ್ ನಿರ್ಧಾರ ಮಾಡುತ್ತದೆ. ನಮ್ಮ ಮಿತಿಯಲ್ಲಿ ನಾವು ಇರುವುದು ರಾಜಕೀಯ ಧರ್ಮ. ಶಾಸಕರ ಬೆಂಬಲದ ಬಗ್ಗೆ ಸಿಎಂ ಮಾತಾಡಿರಲ್ಲ. ಯಾಕೆಂದರೆ ಸಿಎಂ ಅವರು ಹಿರಿಯರಿದ್ದಾರೆ. ಅವರ ಮಾರ್ಗದರ್ಶನದಲ್ಲಿ ಶಾಸಕರೆಲ್ಲ ಸಂತೋಷದಲ್ಲಿದ್ದೇವೆ ಎಂದು ತಿಳಿಸಿದರು.

ಡಿಕೆಶಿ ಸಿಎಂ ಆಗುವ ಬಗ್ಗೆ ಸ್ಫೋಟಕ ಭವಿಷ್ಯ

ದಾವಣಗೆರೆ: ಜಿಲ್ಲೆಯ ಸೊಕ್ಕೆ ಗ್ರಾಮದ ಕಾಡುಸಿದ್ದೇಶ್ವರ ಮಠದ ಶಿವಯೋಗೀಶ್ವರ ಸ್ವಾಮೀಜಿಯವರು ಉಪಮುಖ್ಯಮಂತ್ರಿ ಡಿ.ಕೆ ಶಿವಕುಮಾರ್ ಮುಖ್ಯಮಂತ್ರಿಯಾಗುವ ಬಗ್ಗೆ ಭವಿಷ್ಯ ನುಡಿದಿದ್ದಾರೆ.

ರಾಜ್ಯ ರಾಜಕೀಯದಲ್ಲಿ ಸಿಎಂ ಬದಲಾವಣೆ ಚರ್ಚೆ ಜೋರಾಗುತ್ತಿದ್ದಂತೆ ಕಾಡುಸಿದ್ದೇಶ್ವರ ಮಠ ನೊಣವಿನಕೆರೆ ಶಿವಯೋಗೀಶ್ವರ ಸ್ವಾಮೀಜಿ ನುಡಿದ ಭವಿಷ್ಯ ಭಾರೀ ಚರ್ಚೆಗೆ ಗ್ರಾಸವಾಗಿದೆ.

ಗುರುಪೂರ್ಣಿಮೆಯ ದಿನದಂದು ಕರ್ನಾಟಕದ ಉಪಮುಖ್ಯಮಂತ್ರಿ ಡಿ.ಕೆ. ಶಿವಕುಮಾರ್ ಮುಖ್ಯಮಂತ್ರಿಯಾಗುವ ಭವಿಷ್ಯ ನುಡಿದಿದ್ದಾರೆ. ಈ ಅವಧಿಯಲ್ಲೇ ಮುಖ್ಯಮಂತ್ರಿಯಾಗುತ್ತಾರೆ ಎಂದು ಸ್ಫೋಟಕ ಭವಿಷ್ಯ ನುಡಿದಿದ್ದಾರೆ.

ಕಾಂಗ್ರೆಸ್‌ನಲ್ಲಿ ಸೆಪ್ಟೆಂಬರ್ ಕ್ರಾಂತಿ ಮತ್ತು ಸಿಎಂ ಬದಲಾವಣೆ ಚರ್ಚೆ ಜೋರಾಗುತ್ತಿದ್ದಂತೆ ಇತ್ತ ಗುರುಪೂರ್ಣಿಮೆಯ ದಿನದಂದೇ ಕಾಡುಸಿದ್ದೇಶ್ವರ ಮಠ ನೊಣವಿನಕೆರೆ ಶಿವಯೋಗೀಶ್ವರ ಸ್ವಾಮೀಜಿ ಸ್ಫೋಟಕ ಭವಿಷ್ಯ ನುಡಿದಿದ್ದಾರೆ. ಈ ಅವಧಿಯಲ್ಲೇ ಡಿ.ಕೆ ಶಿವಕುಮಾರ್ ಮುಖ್ಯಮಂತ್ರಿಯಾಗುತ್ತಾರೆ ಎಂದು ಹೇಳಿದ್ದಾರೆ. ರಾಜ್ಯದ ರಾಜಕೀಯ ವಲಯದಲ್ಲಿ ಈ ಭವಿಷ್ಯವು ಭಾರೀ ಚರ್ಚೆಗೆ ಕಾರಣವಾಗಿದೆ.

ನನಗೆ ಡ್ರಾಮಾ ಕಂಪನಿ ಓಪನ್ ಮಾಡೋಕೆ ಇಷ್ಟವಿಲ್ಲ

ಬೆಂಗಳೂರು: ನಾಯಕತ್ವ ಬದಲಾವಣೆ ಡ್ರಾಮಾ ಅಷ್ಟೇ ಎಂದು ಗೃಹಸಚಿವ ಜಿ.ಪರಮೇಶ್ವರ್ ಹೇಳಿದ್ದಾರೆ.

ನಾಯಕತ್ವದ ಬದಲಾವಣೆ ಚರ್ಚೆ ವಿಚಾರವಾಗಿ ಬೆಂಗಳೂರಿನಲ್ಲಿ ಸುದ್ದಿಗಾರರೊಂದಿಗೆ ಅವರು ಮಾತನಾಡಿದರು. ಈ ವೇಳೆ, ಮಾಧ್ಯಮಗಳು ವಿಶ್ಲೇಷಣೆ ಮಾಡಿದಂತೆ ಇದೊಂದು ಡ್ರಾಮಾ. ನಿಮ್ಮ ಹೇಳಿಕೆಯನ್ನು ನಾನು ಒಪ್ಪಬೇಕಾಗುತ್ತೆ. ಪದೇ ಪದೇ ಇದರ ಬಗ್ಗೆ ಚರ್ಚೆ ಆಗುವುದು, ಅವರೊಂದು ಹೇಳಿಕೆ ಕೊಡುವುದು ನಾನೊಂದು ಹೇಳೋದು, ಮತ್ತೊಬ್ಬರು ಒಂದು ಹೇಳೋದು ಆಗಬಾರದು ಎಂದಿದ್ದಾರೆ.

ಆಡಳಿತದಲ್ಲಿ ಯಾವುದೇ ರೀತಿ ತೊಂದರೆ ಇಲ್ಲ. ಮುಖ್ಯಮಂತ್ರಿಗಳು ಆಡಳಿತ ಮಾಡುತ್ತಿದ್ದಾರೆ. ಸುಮ್ಮನೆ ಡ್ರಾಮಾ ಕಂಪನಿ ಓಪನ್ ಮಾಡೋಕೆ ನಂಗೆ ಇಷ್ಟವಿಲ್ಲ ಎಂದಿದ್ದಾರೆ.

ನಾಯಕತ್ವದ ಬದಲಾವಣೆ ವಿಚಾರದ ಅಭಿಪ್ರಾಯಗಳನ್ನು ಗೌರವಿಸುತ್ತೇವೆ ಎಂಬ ಸುರ್ಜೇವಾಲಾ ಹೇಳಿಕೆ ವಿಚಾರವಾಗಿ, ಇದು ನನಗೆ ಗೊತ್ತಿಲ್ಲ. ಒಬ್ಬೊಬ್ಬರು ಒಂದೊಂದು ರೀತಿ ವಿಶ್ಲೇಷಣೆ ಮಾಡ್ತಾರೆ. ನಾನು ಸ್ಮೂತ್ ಆಗೇ ಇರೋದು, ಡ್ರಾಮಾ ಕಂಪನಿ ಓಪನ್ ಮಾಡೋಕೆ ಇಷ್ಟ ಇಲ್ಲ. ಅದನ್ನ ಬಿಟ್ಟುಬಿಡೋಣ, ನಮ್ಮ ಹೈಕಮಾಂಡ್ ಎಲ್ಲವನ್ನೂ ಗಮನಿಸುತ್ತಾರೆ. ಸಂದರ್ಭ ಬಂದಾಗ ತೀರ್ಮಾನ ಮಾಡುತ್ತಾರೆ. ಈಗ ಅಂತ ಸಂದರ್ಭ ಇದೆಯಾ ಅಂತ ನಾನು ಹೇಳೋಕೆ ಹೋಗಲ್ಲ ಎಂದಿದ್ದಾರೆ.

ಮೊದಲನೇ ಪುಟದಿಂದ...

3ನೇ ಆಷಾಢ ಸಂಭ್ರಮ

ಇನ್ನೂ ಗುರುವಾರ ರಾತ್ರಿಯಿಂದಲೇ ಚಾಮುಂಡಿ ಬೆಟ್ಟಕ್ಕೆ ವಾಹನ ಪ್ರವೇಶ ನಿಷೇಧಿಸಲಾಗಿದೆ. ಮೆಟ್ಟಿಲುಗಳ ಮೂಲಕ ಚಾಮುಂಡಿ ಬೆಟ್ಟ ಹತ್ತುವ ಭಕ್ತರಿಗೆ ಇಂದು ಬೆಳಗ್ಗೆ 5 ರಿಂದ ಸಂಜೆ 6 ಗಂಟೆ ವರೆಗೆ ಕಾಲಾವಕಾಶ ಕಲ್ಪಿಸಲಾಗಿದೆ.

ಚಾಮುಂಡಿ ಬೆಟ್ಟಕ್ಕೆ ತೆರಳಲು ಲಲಿತ ಮಹಲ್ ಪಾರ್ಕಿಂಗ್ ಸ್ಥಳದಿಂದ ಶುಕ್ರವಾರ ಬೆಳಗ್ಗೆ 5 ಗಂಟೆಯಿಂದ ರಾತ್ರಿ 8 ಗಂಟೆವರೆಗೆ ಉಚಿತ ಬಸ್ ಸೌಲಭ್ಯ ಕಲ್ಪಿಸಲಾಗಿದೆ ಎಂದು ಮೈಸೂರು ನಗರ ಸಂಚಾರ ಪೊಲೀಸರು ಪ್ರಕಟಣೆಯಲ್ಲಿ ತಿಳಿಸಿದ್ದಾರೆ.

1,066 ಕೋಟಿ ರೂ. ಬಿಡುಗಡೆ

ಕೇಂದ್ರ ಗೃಹ ಸಚಿವ ಅಮಿತ್ ಶಾ ಇಂದು ಪ್ರವಾಹ ಮತ್ತು ಭೂಕುಸಿತ ಪೀಡಿತ ರಾಜ್ಯಗಳಿಗೆ ಕೇಂದ್ರ ಸರ್ಕಾರ 1,066.80 ಕೋಟಿ ರೂ.ಗಳನ್ನು ಅನುಮೋದಿಸಿದೆ ಎಂದು ಹೇಳಿದ್ದಾರೆ. ರಾಜ್ಯ ವಿಪತ್ತು ಪ್ರತಿಕ್ರಿಯೆ ನಿಧಿ ಅಡಿಯಲ್ಲಿ ಕೇಂದ್ರದ ಪಾಲಿನ ರೂಪದಲ್ಲಿ ಈ ಹಣವನ್ನು ಬಿಡುಗಡೆ ಮಾಡಲಾಗುವುದು. ಈ ಹಣಕಾಸಿನ ನೆರವು ಅಸ್ಸಾಂ, ಮಣಿಪುರ, ಮೇಘಾಲಯ, ಮಿಜೋರಾಂ, ಕೇರಳ ಮತ್ತು ಉತ್ತರಾಖಂಡ ರಾಜ್ಯಗಳಿಗೆ ಪ್ರಯೋಜನವನ್ನು ನೀಡುತ್ತದೆ. ಇವು ಇತ್ತೀಚೆಗೆ ಭಾರೀ ಮಳೆ, ಪ್ರವಾಹ, ಭೂಕುಸಿತ ಮತ್ತು ಮೋಡ ಸ್ಫೋಟಗಳಿಂದ ತೀವ್ರ ಸವಾಲುಗಳನ್ನು ಎದುರಿಸಿದ ಪ್ರದೇಶಗಳಾಗಿವೆ ಎಂದು ಅಮಿತ್ ಶಾ ಹೇಳಿದ್ದಾರೆ.

ಆರ್ಥಿಕ ನೆರವಿನ ಜೊತೆಗೆ, ಅಗತ್ಯವಿರುವ ರಾಷ್ಟ್ರೀಯ ವಿಪತ್ತು ನಿರ್ವಹಣಾ ಪಡೆ, ಸೇನೆ ಮತ್ತು ವಾಯುಪಡೆಯ ನಿಯೋಜನೆ ಸೇರಿದಂತೆ ಎಲ್ಲಾ ಲಾಜಿಸ್ಟಿಕ್ ಸಹಾಯವನ್ನು ಒದಗಿಸುವುದು ಸರ್ಕಾರದ ಆದ್ಯತೆಯಾಗಿದೆ ಎಂದು ಗೃಹ ಸಚಿವ ಅಮಿತ್ ಶಾ ಎಕ್ಸ್??ನಲ್ಲಿ ಪೋಸ್ಟ್ ಮಾಡಿದ್ದಾರೆ.

ಮೋದಿ ಸರ್ಕಾರವು ಈ ವರ್ಷ ವಿವಿಧ ರಾಜ್ಯಗಳಿಗೆ ಎಸ್ ಡಿಆರ್‌ಎಫ್/ರಾಷ್ಟ್ರೀಯ ವಿಪತ್ತು ನಿರ್ವಹಣಾ ನಿಧಿಯಿಂದ 8,000 ಕೋಟಿ ರೂ.ಗೂ ಹೆಚ್ಚು ಹಣವನ್ನು ನೀಡಿದೆ. ಈಗಾಗಲೇ 14 ರಾಜ್ಯಗಳಿಗೆ SDRFನಿಂದ 6,166.00 ಕೋಟಿ ರೂ.ಗಳನ್ನು ಮತ್ತು 12 ರಾಜ್ಯಗಳಿಗೆ NDRFನಿಂದ 1,988.91 ಕೋಟಿ ರೂ.ಗಳನ್ನು ಬಿಡುಗಡೆ ಮಾಡಿದೆ. ಇದರ ಜೊತೆಗೆ, 5 ರಾಜ್ಯಗಳಿಗೆ ರಾಜ್ಯ ವಿಪತ್ತು ಪರಿಹಾರ ನಿಧಿಯಿಂದ 726.20 ಕೋಟಿ ರೂ.ಗಳನ್ನು ಮತ್ತು 2 ರಾಜ್ಯಗಳಿಗೆ ರಾಷ್ಟ್ರೀಯ ವಿಪತ್ತು ಪರಿಹಾರ ನಿಧಿಯಿಂದ 17.55 ಕೋಟಿ ರೂ.ಗಳನ್ನು ಬಿಡುಗಡೆ ಮಾಡಲಾಗಿದೆ ಎಂದು ಹೇಳಿಕೆಯಲ್ಲಿ ತಿಳಿಸಲಾಗಿದೆ.

ನಾಯಕತ್ವ ಬದಲಾವಣೆ ಇಲ್ಲ

ಶಾಸಕರ ಜೊತೆ ಪ್ರತ್ಯೇಕ ಮಾತುಕತೆ ನಡೆಸಿದ್ದಾರೆ. ಮುಂದಿನ ದಿನಗಳಲ್ಲಿ ಸಚಿವರ ಜೊತೆಗೂ ಪ್ರತ್ಯೇಕ ಮಾತುಕತೆ ನಡೆಸುವ ಸಾಧ್ಯತೆ ಇದೆ.

ಶಾಸಕರಿಗೂ ಜನರಿಗೂ ಸ್ಪಂದಿಸದ ಸಚಿವರಿಗೆ ಕೊಕ್: ಶಾಸಕರಿಗೂ, ಜನರ ಅಹವಾಲುಗಳಿಗೂ ಸರಿಯಾಗಿ ಸ್ಪಂದಿಸದ ಸಚಿವರಿಗೆ ನವೆಂಬರ್‌ನಲ್ಲಿ ಸಚಿವ ಸಂಪುಟ ಪುನರ್ ರಚನೆ ವೇಳೆ ಕೊಕ್ ಕೊಡುವುದು ಬಹುತೇಕ ಖಚಿತವಾಗಿದೆ. ಬಾಕಿ ಉಳಿದಿರುವ ನಿಗಮ ಮಂಡಳಿಗಳ ಸ್ಥಾನ ಭರ್ತಿಗೆ ಮಾತ್ರ ಹೈಕಮಾಂಡ್ ಸದ್ಯ ಒಲವು ತೋರಿದೆ ಎನ್ನಲಾಗಿದೆ.

ಬಿಹಾರ ಚುನಾವಣೆ ಹಿನ್ನೆಲೆಯಲ್ಲಿ ಕರ್ನಾಟಕದಲ್ಲಿ ಸದ್ಯ ಯಾವುದೇ ಪ್ರಯೋಗ ನಡೆಸುವ ಮನಸ್ಥಿತಿಯಲ್ಲಿ ಕಾಂಗ್ರೆಸ್ ಹೈಕಮಾಂಡ್ ಇಲ್ಲ ಎಂದು ಮೂಲಗಳು ತಿಳಿಸಿವೆ. ಇದು ಗೊತ್ತಾದ ನಂತರ, ಮತ್ತೆ ಹೈಕಮಾಂಡ್ ಸಂದೇಶ ಸಿಕ್ಕ ಬಳಿಕವೇ ಸಿದ್ದರಾಮಯ್ಯ ದೃಢವಾಗಿ, ತಾವೇ ಐದು ವರ್ಷ ಮುಖ್ಯಮಂತ್ರಿ ಎಂದು ಘೋಷಿಸಿದ್ದಾರೆ ಎನ್ನಲಾಗಿದೆ.

ಡಿಸಿಎಂ ಡಿಕೆ ಶಿವಕುಮಾರ್ ಕೂಡ ಸಿಎಂ ಹುದ್ದೆಯ ಆಕಾಂಕ್ಷಿ ಹೌದು. ಆದರೆ, ಸದ್ಯಕ್ಕೆ ಹುದ್ದೆ ಖಾಲಿ ಇಲ್ಲ. ಅದನ್ನು ಅವರೂ ಸ್ಪಷ್ಟಪಡಿಸಿದ್ದಾರೆ. ಹೀಗಾಗಿ 5 ವರ್ಷ ಮುಖ್ಯಮಂತ್ರಿಯಾಗಿ ಆಡಳಿತ ಮಾಡಲಿದ್ದೇನೆ ಎಂದು ಸಿದ್ದರಾಮಯ್ಯ ಗುರುವಾರ ಹೇಳಿದ್ದರು.

ಮಕ್ಕಳಿಗೆ ಬಸ್ ಫ್ರೀ

ಸರ್ಕಾರಿ ಶಾಲೆಯ ಮಕ್ಕಳ ಹಾಜರಾತಿ, ಗುಣಮಟ್ಟ ಹೆಚ್ಚಿಸಲು ಸರ್ಕಾರದಿಂದ ಮಹತ್ವದ ನಿರ್ಧಾರ ಕೈಗೊಳ್ಳಲಾಗಿದೆ. ಅದಕ್ಕಾಗಿ ಕರ್ನಾಟಕ ಪಬ್ಲಿಕ್ ಶಾಲೆಗಳಲ್ಲಿ ಓದುವ ಮಕ್ಕಳಿಗೆ ಅನುಕೂಲ ಕಲ್ಪಿಸಲು ಉಚಿತ ಬಸ್ ವ್ಯವಸ್ಥೆಯನ್ನ ಸರ್ಕಾರ ನೀಡಲಿದೆ ಎಂದಿದ್ದಾರೆ.

ಎಲ್‌ಕೆಜಿಯಿಂದ ಪಿಯುಸಿ ತನಕ ಓದುವ ವಿದ್ಯಾರ್ಥಿಗಳಿಗೆ ಉಚಿತ ಬಸ್ ವ್ಯವಸ್ಥೆ ಕಲ್ಪಿಸಲು ಸರ್ಕಾರ ಸರ್ಕಾರ ತೀರ್ಮಾನಿಸಿದೆ. ವಿದ್ಯಾಭ್ಯಾಸ ಮಾಡುವ ಮಕ್ಕಳು ಇದರ ಸದುಪಯೋಗ ಪಡೆದುಕೊಳ್ಳಬೇಕು. ಬಡವರ ಮಕ್ಕಳಿಗೆ ಶೈಕ್ಷಣಿಕವಾಗಿ, ಆರ್ಥಿಕವಾಗಿ ಬಲ ನೀಡಲು ಸರ್ಕಾರದ ಈ ಕ್ರಮ ಮಹತ್ವದ್ದಾಗಿದೆ. ಸರ್ಕಾರಿ ಶಾಲೆಗಳ ಸಬಲೀಕರಣಕ್ಕೆ ಸರ್ಕಾರದ ದಿಟ್ಟ ಹೆಜ್ಜೆಯೂ ಇದಾಗಿದೆ ಎಂದು ಎಕ್ಸ್‌ಪೋಸ್ಟ್‌ನಲ್ಲಿ ಹಂಚಿಕೊಂಡಿದ್ದಾರೆ.

ಮೆಟ್ರೋ ಟಿಕೆಟ್ ಲಭ್ಯ

ಈ ಬಗ್ಗೆ ಬೆಂಗಳೂರು ಮೆಟ್ರೋ ರೈಲು ನಿಗಮ ನಿಯಮಿತ ಟ್ವೀಟ್ ಮೂಲಕ ಮಾಹಿತಿ ನೀಡಿದೆ. ಸಚಿವ ಪ್ರಿಯಾಂಕ್ ಖರ್ಗೆ ಅವರು ನಿನ್ನೆ ಬಿಎಂಆರ್ ಸಿ ಎಲ್ ಸಂಸ್ಥೆಯ ಡಿಜಿಟಲ್ ವಾಣಿಜ್ಯದ ಓಪನ್ ನೆಟ್ವರ್ಕ್ ಪ್ಲಾಟ್ ಫಾರ್ಮ್ ಆಧಾರಿತ ಮೆಟ್ರೋ ಕ್ಯೂಆರ್ ಟಿಕೆಟ್ ಸೇವೆಯನ್ನು ಉದ್ಘಾಟಿಸಿದರು. ಈ ನೂತನ ತಂತ್ರಜ್ಞಾನದ ಮೂಲಕ ರ ಯಾಪಿಡೋ, ನಮ್ಮ ಯಾತ್ರಿ, ಟಮ್ಮಾಕ್, ರೆಡ್ ಬಸ್ ಸೇರಿದಂತೆ ಪ್ರಮುಖ ಸಂಚಾರ ಆ ಯಪ್‌ಗಳಲ್ಲಿ ನೇರವಾಗಿ ಮೆಟ್ರೋ ಕ್ಯೂಆರ್ ಟಿಕೆಟ್‌ಗಳನ್ನು ಪಡೆಯಬಹುದಾಗಿದೆ.

ಆ ಮೂಲಕ ಪ್ರಯಾಣಿಕರಿಗೆ ಅನುಕೂಲಕರ ಜೊತೆಗೆ ಹಲವು ನಿಲ್ದಾಣಗಳಲ್ಲಿ ಪ್ರಯಾಣ ಯೋಜನೆ ರೂಪಿಸುವ ಸೌಲಭ್ಯ ಲಭ್ಯವಾಗಂತ್ತಾಗಿದೆ. ಬಿಎಂಆರ್‌ಸಿಎಲ್ ವತಿಯಿಂದ ಸಿಸ್ಟಾ ವಿಭಾಗದ ಕಾರ್ಯನಿರ್ವಾಹಕ ನಿರ್ದೇಶಕ ಶಂಕರ್ ಎ.ಎಸ್ ಈ ಕಾರ್ಯಕ್ರಮದಲ್ಲಿ ಭಾಗವಹಿಸಿದ್ದರು.

ಸಚಿವ ಪ್ರಿಯಾಂಕ್ ಖರ್ಗೆ ಮಾತನಾಡಿ, ಇದೊಂದು ಉತ್ತಮ ಮುನ್ನಡೆ ಎಂದು ಹೇಳಿದ್ದಾರೆ. ಸಚಿವರ ಈ ಶ್ಲಾಘನೆಯಿಂದ ಅನುಕೂಲತೆ ಮತ್ತು ನಾವೀನ್ಯತೆಯ ಸಂಯೋಜನೆಯ ಮೂಲಕ ಸಂಚಾರ ಭವಿಷ್ಯ ರೂಪಿಸುವ ಬಿಎಂಆರ್‌ಎಲ್ ಪಾತ್ರ ಮತ್ತಷ್ಟು ಬಲಪಡಿಸಿದಂತಾಗಿದೆ.

ತಿಪ್ಪಣ್ಣ ನಿಧನ

ಮೂರು ಬಾರಿ ವಿಧಾನ ಪರಿಷತ್ ಸದಸ್ಯರಾಗಿ, ಎರಡು ಬಾರಿ ವಿಧಾನ ಪರಿಷತ್ ಸಭಾಪತಿಯಾಗಿ ಕಾರ್ಯನಿರ್ವಹಿಸಿದ್ದರು. ಜೊತೆಗೆ ಅನುಭವಿ ಹಿರಿಯ ನ್ಯಾಯವಾದಿ, ಸಮಾಜ ಸೇವಕರಾಗಿ ಸಾಕಷ್ಟು ಹೆಸರು ಮಾಡಿದ್ದರು. ಇಂದು ಬಳ್ಳಾರಿಯಲ್ಲಿ ಅಂತಿಮ ದರ್ಶನಕ್ಕೆ ವ್ಯವಸ್ಥೆ ಮಾಡಲಾಗಿದ್ದು, ಶನಿವಾರ ತಿಪ್ಪಣ್ಣ ಅವರ ಸ್ವಗ್ರಾಮ ಚಿತ್ರದುರ್ಗ ಜಿಲ್ಲೆಯ ತುರುವನೂರು ಗ್ರಾಮದಲ್ಲಿ ಅಂತಿಮ ಸಂಸ್ಕಾರ ನಡೆಯಲಿದೆ.

ಡಾ.ಎನ್.ತಿಪ್ಪಣ್ಣ ನಿಧನಕ್ಕೆ ಈಶ್ವರ ಖಂಡ್ರೆ ಸಂತಾಪ:

ನಮ್ಮೆಲ್ಲರಿಗೂ ಮಾರ್ಗದರ್ಶಕರಾಗಿದ್ದ ತಿಪ್ಪಣ್ಣನವರು ನಮ್ಮ ತಂದೆ ಶತಾಯುಷಿ ಭೀಮಣ್ಣ ಖಂಡ್ರೆ ಅವರೊಂದಿಗೆ ಸಮಾಜದ ಅಭ್ಯುದಯಕ್ಕೆ ಶ್ರಮಿಸಿದ್ದರು. ಬಸವಾದಿ ಪ್ರಮಥರ ತತ್ವಗಳನ್ನು ತಮ್ಮ ಬದುಕಿನಲ್ಲಿ ಅಳವಡಿಸಿಕೊಂಡು ಪಾಲಿಸುತ್ತಿದ್ದ ಅವರು ಸಾವಿರಾರು ವಿದ್ಯಾರ್ಥಿಗಳ ಅನ್ನದಾಸೋಹ, ಜ್ಞಾನದಾಸೋಹಕ್ಕೆ ನೆರವಾಗಿದ್ದರು ಎಂದು ಶೋಕ ಸಂದೇಶದಲ್ಲಿ ತಿಳಿಸಿದ್ದಾರೆ.

ಹಿರಿಯ ನ್ಯಾಯವಾದಿಗಳಾಗಿ, ಸಾರ್ವಜನಿಕ ಅಭಿಯೋಜಕರಾಗಿ, ವಕೀಲರ ಪರಿಷತ್ತಿನ ಅಧ್ಯಕ್ಷರಾಗಿ, ವಿಧಾನಪರಿಷತ್ ಸದಸ್ಯರಾಗಿ, ಉಪಸಭಾಪತಿಗಳಾಗಿ ನಾನಾ ಕ್ಷೇತ್ರದಲ್ಲಿ ಅವರು ರಾಜ್ಯಕ್ಕೆ ನೀಡಿರುವ ಕೊಡುಗೆ ಅನುಪಮವಾದ್ದು. ಎಲ್ಲ ಕ್ಷೇತ್ರದಲ್ಲೂ ಅವರು ತಮ್ಮದೇ ಛಾಪು ಮೂಡಿಸಿದ್ದರು. ಸರಳ ಸಜ್ಜನಿಕೆಯ ಸಾಕಾರ ಮೂರ್ತಿಗಳಾಗಿದ್ದ ತಿಪ್ಪಣ್ಣನವರ ಆತ್ಮಕ್ಕೆ ಈಶ್ವರ ಚಿರಶಾಂತಿ ನೀಡಲಿ, ಅವರ ಅಗಲಿಕೆಯ ನೋವನ್ನು ಸಹಿಸಿಕೊಳ್ಳುವ ಶಕ್ತಿಯನ್ನು ಬಂಧು ಮಿತ್ರರಿಗೆ ಕರುಣಿಸಲಿ ಎಂದು ಪ್ರಾರ್ಥಿಸುತ್ತೇನೆ ಎಂದು ಸಂತಾಪದಲ್ಲಿ ಸೂಚಿಸಿದ್ದಾರೆ.

ಕೇಸ್ ದಾಖಲು

ಆಗ ಭದ್ರೆ ಅಲಂ ಮಹಿಳೆಮೇಲೆ ಲೈಂಗಿಕ ದೌರ್ಜನ್ಯ ನಡೆಸಿದ್ದಾನೆ.

ಮಹಿಳೆಯ ಖಾಸಗಿ ಅಂಗ ಮುಟ್ಟಿ ದೈಹಿಕವಾಗಿ ಹಿಂಸೆ ಮಾಡಿದ್ದಾನೆ. ಈ ಹಿನ್ನೆಲೆಯಲ್ಲಿ ಜುಲೈ 9ರಂದು ಮಹಿಳೆ ಡಾಬಸ್ ಪೇಟೆ ಪೊಲೀಸ್ ಠಾಣೆಯಲ್ಲಿ ದೂರು ದಾಖಲಿಸಿದ್ದಾರೆ. ಮಹಿಳೆ ನೀಡಿದ ದೂರಿನ ಅನ್ವಯ ಡಾಬಸ್‌ಪೇಟೆ ಪೊಲೀಸರು ಪ್ರಕರಣ ದಾಖಲಿಸಿಕೊಂಡು ಆರೋಪಿ ಬಂಧನಕ್ಕೆ ಬಲೆ ಬೀಸಿದ್ದಾರೆ.

ಸೈಬರ್ ಕ್ರಿಮಿಗಳು

ಲಿಂಕ್ ಆಗಿರುವ ಮೊಬೈಲ್ ನಂಬರ್‌ನಿಂದ ಕಾನೂನುಬಾಹಿರ ಚಟುವಟಿಕೆಗಳು ಮತ್ತು ಅಪರಾಧಗಳು ನಡೆಯುತ್ತಿವೆ ಎಂದು ಆರೋಪಿಸಲಾಯಿತು.

ಬ್ಲಾಕ್‌ಮೇಲ್ ಮಾಡಲು ಯತ್ನಿಸಿದ ಸೈಬರ್ ವಂಚಕರು!: ಇದನ್ನು ಆಧರಿಸಿ, ಕರೆ ಮಾಡಿದವರು ಫಣೀಂದ್ರ ಅವರನ್ನು ಬ್ಲಾಕ್‌ಮೇಲ್ ಮಾಡಲು ಯತ್ನಿಸಿದರು. ಆದರೆ, ಉಪ ಲೋಕಾಯುಕ್ತರಂತಹ ಜವಾಬ್ದಾರಿಯುತ ಹುದ್ದೆಯಲ್ಲಿರುವ ಕೆ.ಎನ್. ಫಣೀಂದ್ರ ಅವರು ಈ ಕರೆಯ ಬಗ್ಗೆ ತಕ್ಷಣವೇ ಅನುಮಾನ ವ್ಯಕ್ತಪಡಿಸಿದರು. ವಂಚಕರ ತಂತ್ರವನ್ನು ಗುರುತಿಸಿದ ಅವರು, ಕರೆ ಮಾಡಿದವರಿಗೆ ತಮ್ಮ ಆರೋಪಗಳಿಗೆ ಸಂಬಂಧಿಸಿದಂತೆ ಔಪಚಾರಿಕವಾಗಿ ನೋಟಿಸ್ ಕಳುಹಿಸುವಂತೆ ಸೂಚಿಸಿದರು.

ಆದರೆ, ವಂಚಕರು ಯಾವುದೇ ದಾಖಲೆ ಅಥವಾ ನೋಟಿಸ್ ಕಳುಹಿಸದೆ ಕರೆಯನ್ನು ಮುಗಿಸಿದರು. ಈ ಘಟನೆಯ ಬಗ್ಗೆ ಫಣೀಂದ್ರ ಅವರು ಕೂಡಲೇ ಕೇಂದ್ರ ವಿಭಾಗದ ಸೈಬರ್ ಕ್ರೈಂ ಠಾಣೆಗೆ ದೂರು ದಾಖಲಿಸಿದರು. ಈ ದೂರಿನ ಆಧಾರದ ಮೇಲೆ ಕೇಂದ್ರ ವಿಭಾಗದ ಪೊಲೀಸರು ಎಫ್‌ಐಆರ್ ದಾಖಲಿಸಿ, ತನಿಖೆಯನ್ನು ಆರಂಭಿಸಿದ್ದಾರೆ.

ಸೈಬರ್ ಅಪರಾಧಗಳ ಬಗ್ಗೆ ಎಚ್ಚರಿಕೆ: ಕರ್ನಾಟಕ ರಾಜ್ಯ ಪೊಲೀಸ್ ಇಲಾಖೆಯ ಮಾಹಿತಿಯ ಪ್ರಕಾರ, ಸೈಬರ್ ಅಪರಾಧವು ಕಂಪ್ಯೂಟರ್ ಅಥವಾ ಇಂಟರ್ನೆಟ್‌ನಂತಹ ತಂತ್ರಜ್ಞಾನವನ್ನು ಸಾಧನವಾಗಿ ಅಥವಾ ಗುರಿಯಾಗಿ ಬಳಸಿಕೊಂಡು ನಡೆಸಲಾಗುವ ಕಾನೂನುಬಾಹಿರ ಕೃತ್ಯವಾಗಿದೆ. ಇಂತಹ ಅಪರಾಧಗಳು ಸಾಂಪ್ರದಾಯಿಕ ಕಳ್ಳತನ, ವಂಚನೆ, ಮಾನಹಾನಿ ಮತ್ತು ಕಿಡಿಗೇಡಿತನದಂತಹ ಚಟುವಟಿಕೆಗಳನ್ನು ಒಳಗೊಂಡಿರಬಹುದು. ಫಿಶಿಂಗ್, ಸ್ಮಿಶಿಂಗ್, ಮತ್ತು ವಾಯ್ಸ್ ಫಿಶಿಂಗ್‌ನಂತಹ ತಂತ್ರಗಳನ್ನು ಬಳಸಿಕೊಂಡು ವಂಚಕರು ವೈಯಕ್ತಿಕ ಮಾಹಿತಿಯನ್ನು ಕದಿಯುವುದು ಸಾಮಾನ್ಯವಾಗಿದೆ.

ಬೌನ್ಸ್ ಇವಿ ಸ್ಕೂಟರ್

ಫುಡ್, ಕೊರಿಯರ್ ಬಾಯ್, ಸೇಲ್ಸ್‌ಮನ್‌ಗಳಿಗಾಗಿ ಸೇವೆ: ಸದ್ಯ ನಗರದಲ್ಲಿ ಮತ್ತೆ ರಸ್ತೆಗಿಳಿದಿರುವ ಈ ಬಾಡಿಗೆ ಸ್ಕೂಟಿಗಳು ಬೌನ್ಸ್ ಎಲೆಕ್ಟ್ರಿಕ್ ಸ್ಕೂಟಿಗಳಾಗಿದ್ದು, ಮೊದಲ ಹಂತದಲ್ಲಿ ಗಿಗ್ ವರ್ಕಸ್‌ಗೆ, ಅಂದರೆ ಫುಡ್ ಡೆಲಿವರಿ, ಕೊರಿಯರ್ ಬಾಯ್ಸ್, ಸೇಲ್ಸ್ ಮ್ಯಾನ್ ಗಳಿಗೆ ರೆಂಟ್ ಕೊಡಲಾಗುತ್ತಿದೆ. ಈಗಾಗಲೇ ನಗರದಲ್ಲಿ ಒಂದು ಸಾವಿರ ಸ್ಕೂಟಿಗಳು ರಸ್ತೆಗಿಳಿಯಲು ಸಿದ್ಧವಾಗಿವೆ.

ಬೌನ್ಸ್ ಸ್ಕೂಟಿ ಬಾಡಿಗೆ ದರ ಎಷ್ಟು?: ಒಂದು ದಿನಕ್ಕೆ 240–280 ರಂತೆ ಚಾರ್ಜ್ ಮಾಡಲಾಗುತ್ತಿದೆ. ಕನಿಷ್ಠ ಮೂರು ದಿನಗಳಿಗೆ ಬುಕ್ಕಿಂಗ್ ಮಾಡಬೇಕಾಗುತ್ತದೆ. ನಗರದ ಜೆಪಿನಗರ, ಹೂಡಿ, ಯಲಹಂಕ, ಆರ್.ಆರ್ ನಗರ, ಹೆಚ್.ಎಸ್.ಆರ್ ಲೇಔಟ್ ಗಳಲ್ಲಿ ಹಬ್ ಮಾಡಲಾಗಿದೆ.

ಬೈಕ್ ಟ್ಯಾಕ್ಸಿ ನಿಷೇಧದಿಂದ ಸ್ವಿಗ್ಗಿ, ಜೊಮೆಟೋ ಡೆಲಿವರಿ ಬಾಯ್‌ಗಳಿಗೂ ಕಷ್ಟ!: ಮೂರು ವರ್ಷದ ಹಿಂದೆ ಕೋವಿಡ್ ಸಂಕಷ್ಟದಲ್ಲಿ ಹೆಲ್ಮೆಟ್ ಕಳ್ಳತನ, ಬೈಕ್ ಪಾರ್ಕಿಂಗ್, ಡ್ಯಾಮೇಜ್ ಹೀಗೆ ಹಲವು ಸಮಸ್ಯೆಗಳಿಂದಾಗಿ ಈ ಬೈಕ್ ಬಾಡಿಗೆ ಸೇವೆ ನಿಲ್ಲಿಸಲಾಗಿತ್ತು. ಇದೀಗ ಹೊಸ ನಿಯಮಗಳೊಂದಿಗೆ ಸೇವೆ ಪುನರಾರಂಭಿಸಲಾಗಿದೆ. ಯಾವ ಹಬ್‌ನಿಂದ ತೆಗೆದುಕೊಂಡು ಹೋಗುತ್ತಾರೆಯೋ ಅದೇ ಹಬ್‌ಗೆ ಅವಧಿ ಮುಗಿದ ನಂತರ ತಂದು ಕೊಡಬೇಕು. ಈ ಸ್ಕೂಟಿಗಳಲ್ಲಿ ವಾಹನ ಸವಾರರ ಕಂಟ್ರೋಲ್ ಸಹ ಇರಲಿದೆಯಂತೆ. ಈ ಬಗ್ಗೆ ಆನ್‌ಲೈನ್ ಡೆಲಿವರಿ ಬಾಯ್ಸ್ ಕೂಡ ಸಂತಸ ವ್ಯಕ್ತಪಡಿಸಿದ್ದಾರೆ.

ಒಟ್ಟಿನಲ್ಲಿ ಈಗಾಗಲೇ ಬೆಂಗಳೂರು ಹಾಗೂ ದೆಹಲಿಯಲ್ಲಿ ಆರಂಭಗೊಂಡಿರುವ ಈ ಬೌನ್ಸ್ ಸ್ಕೂಟಿ ಸೇವೆಗೆ ಗಿಗ್ ವರ್ಕಸ್‌ನಿಂದ ಉತ್ತಮ ಸ್ಪಂದನೆ ದೊರೆತಿದೆ. ಆದರೆ, ಕಳೆದ ಬಾರಿ ಆದಂತೆ ಹೆಲ್ಮೆಟ್ ಬಿಸಾಡುವುದು, ಎಲ್ಲೆಂದರಲ್ಲಿ ಪಾರ್ಕ್ ಮಾಡುವುದು ಮೊದಲಾದ ಪ್ರಕರಣಗಳು ಆಗದೇ ಇರಲಿ ಎಂದು ಆನ್‌ಲೈನ್ ಡೆಲಿವರಿ ಬಾಯ್ಸ್ ಮತ್ತು ಕಂಪನಿಯವರು ಆಶಯ ವ್ಯಕ್ತಪಡಿಸಿದ್ದಾರೆ.

ನಾಯಿ

ಶಸ್ತ್ರ ಚಿಕಿತ್ಸೆಯನ್ನು ಅರ್ಧದಲ್ಲೇ ಸ್ಥಗಿತಗೊಳಿಸಲಾಯಿತು.

ನರ್ಸ್ ಅಂಜಲಿಯ ಭುಜ ಹಾಗೂ ಕುತ್ತಿಗೆಗೆ ಗಾಯಗಳಾಗಿವೆ. ರೋಗಿಯನ್ನು ಬೇರೆವಾರ್ಡ್ ಗೆ ಶಿಫ್ಟ್ ಮಾಡಲಾಯಿತು. ಗಾಯಗೊಂಡ ನರ್ಸ್‌ಗೆ ತುರ್ತು ಚಿಕಿತ್ಸೆ ನೀಡಲಾಯಿತು. ಈ ಘಟನೆಯಂದ ನರ್ಸ್ , ವೈದ್ಯರು, ರೋಗಿ ಎಲ್ಲರೂ ಗಾಬರಿಗೊಂಡಿದ್ದಾರೆ.

ಎಂಜಿನಿಯರ್ ಈ ಬಗ್ಗೆ ಪರಿಶೀಲಿಸಿದಾಗ ವೆಂಟಿಲೇಷನ್‌ಗಾಗಿ ಬಿಟ್ಟಿದ್ದ ಜಾಗದಿಂದ ನಾಯಿಗಳು ಬಂದು ಸೀಲಿಂಗ್ ಮೇಲೆ ಆಶ್ರಯ ಪಡೆಯುತ್ತಿರುವುದು ಬೆಳಕಿಗೆ ಬಂದಿದೆ. ನಾಯಿಯ ತೂಕ ತಡೆಯಲಾಗದೆ ಸೀಲಿಂಗ್ ಮುರಿದುಬಿದ್ದಿದೆ. ಆಪರೇಷನ್ ಥಿಯೇಟರ್ ಗೋಡೆಯ ಪಕ್ಕದಲ್ಲಿದ್ದ ಕಸದ ರಾಶಿಯ ಮೇಲೆ ನಾಯಿ ಹತ್ತಿ ಈ ಸೀಲಿಂಗ್ ಮೇಲೆ ಬಂದು ಮಲಗುತ್ತಿದ್ದವು. ಒಂದು ನಾಯಿ ಬಿದ್ದ ನಂತರವೂ, ಇತರ ನಾಯಿಗಳು ಬೊಗಳುವ ಶಬ್ದವು ಮೇಲೆ ಇನ್ನೂ ಕೇಳಿಬರುತ್ತಿತ್ತು.

ಪೂರ್ವ ಮಧ್ಯ ರೈಲ್ವೆಯ ಧನ್ಬಾದ್ ವಿಭಾಗವು ತನ್ನ ವಜ್ರಮಹೋತ್ಸವ ಆಚರಣೆಗೆ ಮುಂದಾಗುತ್ತಿರುವಂತೆಯೇ, ಈ ಘಟನೆಯು ಈ ಕಟ್ಟಡದ ಶಿಥಿಲಾವಸ್ಥೆಯ ಬಗ್ಗೆ ಬೆರಳು ಮಾಡಿ ತೋರಿಸುತ್ತಿದೆ.

ದಾಳಿ

ಇಂಥ ಬೆಚ್ಚಿಬೀಳಿಸುವ ಈ ಘಟನೆ ನಡೆದಿರುವುದು ಸಾಂಸ್ಕೃತಿಕ ನಗರಿ ಮೈಸೂರಿನ ಹೃದಯ ಭಾಗದಲ್ಲಿರುವ ಅಗ್ರಹಾರ ರಸ್ತೆಯಲ್ಲಿ. ಗುರುವಾರ ರಾತ್ರಿ 9:20ರ ಸುಮಾರಿಗೆ ನಡೆದ ಘಟನೆ ಸ್ಥಳೀಯರನ್ನು ಬೆಚ್ಚಿ ಬೀಳಿಸಿದೆ.

ಮೈಸೂರಿನಲ್ಲಿ ರಾತ್ರಿ ನಡೆದಿದ್ದೇನು?: ಅಗ್ರಹಾರ ರಸ್ತೆಯ ಜನದಟ್ಟಣೆ ಇರುವ ರಾಮಾನುಜಾ ರಸ್ತೆಯಲ್ಲಿ ಆಟೋ ಒಂದು ಅದರ ಪಾಡಿಗೆ ಹೋಗುತ್ತಾ ಇರುತ್ತದೆ. ಆಟೋವನ್ನೇ ಹಿಂಬಾಲಿಸಿಕೊಂಡು ಬಂದ ಕಪ್ಪು ಬಣ್ಣದ ಕಾರು ಏಕಾಏಕಿ ಆಟೋವನ್ನು ಅಡ್ಡಹಾಕಿದೆ. ಅಷ್ಟರಲ್ಲಾಗಲೇ ಮಚ್ಚು ಸಮೇತ ಕಾರಿನಿಂದ ಇಳಿದು ಬಂದು, ಆಟೋದೊಳಗಿದ್ದವರ ಮೇಲೆ ಮನಬಂದಂತೆ ಮಚ್ಚು ಬೀಸಿದ್ದಾರೆ. ಸ್ಥಳೀಯರು ಅದೇನಾಗುತ್ತದೆ ಎಂದು ನೋಡುವಷ್ಟರಲ್ಲಿ ಆಟೋದೊಳಗಿದ್ದ ಮೂವರು ಮಹಿಳೆಯರು ಹಾಗೂ ಒಬ್ಬ ಯುವಕನ ಮೇಲೆ ಯದ್ವಾತದ್ವಾ ಮಚ್ಚಿನಿಂದ ಹಲ್ಲೆ ಮಾಡಲಾಗಿದೆ. ನಂತರ ಅದೇ ಕಾರಿನಲ್ಲಿ ದುಷ್ಕರ್ಮಿಗಳು ಪರಾರಿಯಾಗಿದ್ದಾರೆ.

ಘಟನೆಯಲ್ಲಿ ಆಟೋದಲ್ಲಿದ್ದ ಇಬ್ಬರು ಮಹಿಳೆಯರು ಹಾಗೂ ಒಬ್ಬ ಯುವಕನಿಗೆ ಗಂಭೀರ ಗಾಯಗಳಾಗಿವೆ. ಈ ಸಿನಿಮೀಯ ಶೈಲಿಯ ದಾಳಿಯ ದೃಶ್ಯ ಅಲ್ಲೇ ಇದ್ದ ಸಿಸಿ ಕ್ಯಾಮರಾ ಹಾಗೂ ಸ್ಥಳೀಯರ ಮೊಬೈಲ್‌ನಲ್ಲಿ ರೆಕಾರ್ಡ್ ಆಗಿದೆ.

ಘಟನೆಗೆ ಕಾರಣ ಏನು?: ಪೋಕ್ಸೋ ಕೇಸೊಂದರ ರಾಜಿ ಸಂಧಾನ ವಿಫಲವಾದ ಕಾರಣ ದಾಳಿ ನಡೆದಿದೆ ಎಂಬ ಮಾಹಿತಿ ದೊರೆತಿದೆ. ಪ್ರಕರಣದ ಸಂತ್ರಸ್ತೆ ಕುಟುಂಬಸ್ಥರು ಆರೋಪಿತರ ಕುಟುಂಬದವರ ಮೇಲೆ ದಾಳಿ ನಡೆಸಿದ್ದಾರೆ ಎನ್ನಲಾಗಿದೆ. ಹಲ್ಲೆಗೊಳಗಾದವರುವ ಕುಮುದಾ, ವಿಶಾಲಾಕ್ಷಿ, ರೇಣುಕಮ್ಮ, ರಾಜಣ್ಣ ಎಂಬುದು ತಿಳಿದುಬಂದಿದ್ದು, ಇವರನ್ನು ಆಸ್ಪತ್ರೆಗೆ ದಾಖಲಿಸಿ ಚಿಕಿತ್ಸೆ ನೀಡಲಾಗುತ್ತಿದೆ.

ಮೈಸೂರಿನಲ್ಲಿ ಜನ ಸಂಚಾರ ಹೆಚ್ಚಾಗಿರುವ ಹೊತ್ತಿನಲ್ಲೇ ಇಂಥದ್ದೊಂದು ಘಟನೆ ಸಂಭವಿಸಿರುವುದು ಸಾರ್ವಜನಿಕರಲ್ಲಿ ಭೀತಿ ಮೂಡಿಸಿದೆ.

ವೈದ್ಯ ನಾಗರಾಜ್!

ವೇಳೆ ಗ್ರೆನೇಡ್ ಸ್ಫೋಟಿಸಿ ಪರಾರಿಯಾಗಲು ರೋಪಿಸಿದ್ದ ಸಂಚಿನಲ್ಲಿ ಚಾಂದ್ ಪಾಷಾ ಶಾಮೀಲಾಗಿದ್ದ ಎನ್ನಲಾಗಿದೆ. ಅದೃಷ್ಟವಶಾತ್, ಸಿಸಿಬಿ ಪೊಲೀಸರ ಕಾರ್ಯಾಚರಣೆಯಿಂದ ಆ ಸಂಚು ವಿಫಲವಾಗಿತ್ತು.

ಸಿಕಂದರಾಬಾದ್ - ಅರಸೀಕೆರೆ ಮತ್ತು ಹೈದರಾಬಾದ್ ಅರಸೀಕೆರೆ ನಡುವೆ ಸಾಪ್ತಾಹಿಕ ವಿಶೇಷ ರೈಲುಸೇವೆ

ಬೆಂಗಳೂರು: ಪ್ರಯಾಣಿಕರ ಹೆಚ್ಚುವರಿ ದಟ್ಟಣೆಯನ್ನು ನಿವಾರಿಸಲು ದಕ್ಷಿಣ ಮಧ್ಯ ರೈಲ್ವೆಯು ಸಿಕಂದರಾಬಾದ್ - ಅರಸೀಕೆರೆ ಮತ್ತು ಹೈದರಾಬಾದ್ - ಅರಸೀಕೆರೆ ನಡುವೆ ಸಾಪ್ತಾಹಿಕ ವಿಶೇಷ ರೈಲುಗಳ ವ್ಯವಸ್ಥೆ ಕಲ್ಪಿಸಲಾಗಿದೆ.

ರೈಲು ಸಂಖ್ಯೆ 07079 ಸಿಕಂದರಾಬಾದ್ - ಅರಸೀಕೆರೆ ವಿಶೇಷ ರೈಲು 2025 ರ ಜುಲೈ 13 ರಿಂದ 2025 ರ ಆಗಸ್ಟ್ 31 ರವರೆಗೆ ಪ್ರತಿ ಭಾನುವಾರದಂದು (ಎಂಟು ಟ್ರಿಪ್‌ಗಳು ಮಾತ್ರ) ಸಾಯಂಕಾಲ 06:05 ಗಂಟೆಗೆ ಸಿಕಂದರಾಬಾದ್‌ನಿಂದ ಹೊರಟು ಮರುದಿನ (ಸೋಮವಾರ) ಮಧ್ಯಾಹ್ನ 12:45 ಗಂಟೆಗೆ ಅರಸೀಕೆರೆ ತಲುಪಲಿದೆ.

ರೈಲು ಸಂಖ್ಯೆ 07080 ಅರಸೀಕೆರೆ-ಸಿಕಂದರಾಬಾದ್ ವಿಶೇಷ ರೈಲು 2025ರ ಜುಲೈ 14 ರಿಂದ ಸೆಪ್ಟೆಂಬರ್ 01 ರವರೆಗೆ ಪ್ರತಿ ಸೋಮವಾರದಂದು (ಎಂಟು ಟ್ರಿಪ್‌ಗಳು ಮಾತ್ರ) ಮಧ್ಯಾಹ್ನ 2 ಗಂಟೆಗೆ ಅರಸೀಕೆರೆಯಿಂದ ಹೊರಟು ಮರುದಿನ (ಮಂಗಳವಾರ) ಬೆಳಿಗ್ಗೆ 07:45 ಗಂಟೆಗೆ ಸಿಕಂದರಾಬಾದ್ ತಲುಪಲಿದೆ.

ಈ ರೈಲುಗಳಿಗೆ ಬೇಗಂಪೇಟೆ, ಲಿಂಗಂಪಲ್ಲಿ, ವಿಕಾರಾಬಾದ್, ತಾಂಡೂರು, ಯಾದಗಿರಿ, ಕೃಷ್ಣಾ, ರಾಯಚೂರು, ಮಂತ್ರಾಲಯಂ ರೋಡ್, ಗುಂತಕಲ್, ಗುತ್ತಿ, ಅನಂತಪುರ, ಧರ್ಮವರಂ, ಹಿಂದೂಪುರ, ಯಲಹಂಕ ಮತ್ತು ತುಮಕೂರು ನಿಲ್ದಾಣಗಳಲ್ಲಿ ನಿಲುಗಡೆಯನ್ನು ಒದಗಿಸಲಾಗಿದೆ.

ಈ ರೈಲುಗಳು ಎರಡು ಎ.ಸಿ. 2- ಟೈರ್, ಆರುಎ.ಸಿ. 3-ಟೈರ್, ಏಳು ಸ್ಲೀಪರ್ ಕ್ಲಾಸ್, ನಾಲ್ಕು ಜನರಲ್ ಸೆಕೆಂಡ್ ಕ್ಲಾಸ್, ಒಂದು ಲಗೇಜ್ ಕಮ್ ಜನರೇಟರ್ ಕಾರ್ ಮತ್ತು ಒಂದು ಎಸ್.ಎಲ್.ಆರ್.ಡಿ. ಬೋಗಿಗಳನ್ನು ಹೊಂದಿರಲಿದೆ.

ರೈಲು ಸಂಖ್ಯೆ. 07069 ಹೈದರಾಬಾದ್ - ಅರಸೀಕೆರೆ ವಿಶೇಷ ರೈಲು 2025ರ ಜುಲೈ 08 ರಿಂದ 2025 ರ ಆಗಸ್ಟ್ 26 ರವರೆಗೆ ಪ್ರತಿ ಮಂಗಳವಾರದಂದು (ಎಂಟು ಟ್ರಿಪ್‌ಗಳು ಮಾತ್ರ) ಹೈದರಾಬಾದ್‌ನಿಂದ ರಾತ್ರಿ 07:20ಗಂಟೆಗೆ ಹೊರಟು ಮರುದಿನ (ಬುಧವಾರ) ಮಧ್ಯಾಹ್ನ 12:45 ಗಂಟೆಗೆ ಅರಸೀಕೆರೆಯನ್ನು ತಲುಪಲಿದೆ.

ರೈಲು ಸಂಖ್ಯೆ 07070 ಅರಸೀಕೆರೆ-ಹೈದರಾಬಾದ್ ವಿಶೇಷ ರೈಲು ಜುಲೈ 09 ರಿಂದ ಆಗಸ್ಟ್ 27 ರ ವರೆಗೆ ಪ್ರತಿ ಬುಧವಾರದಂದು (ಎಂಟು ಟ್ರಿಪ್‌ಗಳು ಮಾತ್ರ) ಮಧ್ಯಾಹ್ನ 2 ಗಂಟೆಗೆ ಅರಸೀಕೆರೆಯಿಂದ ಹೊರಟು ಮರುದಿನ (ಗುರುವಾರ) ಬೆಳಿಗ್ಗೆ 07:50 ಗಂಟೆಗೆ ಹೈದರಾಬಾದ್ ತಲುಪುತ್ತದೆ.

ಈ ರೈಲುಗಳಿಗೆ ಸಿಕಂದರಾಬಾದ್, ಕಾಚಿಗೂಡ, ಉಮ್ದಾನಗರ, ಶಾದ್‌ನಗರ, ಜಡ್ಚೆರ್ಲಾ, ಮಹೆಬೂಬ್‌ನಗರ, ವನಪರ್ತಿ ರೋಡ್, ಗದ್ವಾಲ್, ಕರ್ನೂಲ್ ಸಿಟಿ, ಡೋನ್, ಅನಂತಪುರ, ಧರ್ಮಾವರಂ, ಹಿಂದೂಪುರ, ಯಲಹಂಕ ಮತ್ತು ತುಮಕೂರು ನಿಲ್ದಾಣಗಳಲ್ಲಿ ನಿಲುಗಡೆಯನ್ನು ಒದಗಿಸಲಾಗಿದೆ. ಈ ರೈಲುಗಳು ನಾಲ್ಕು ಎಸಿ-2 ಟೈರ್, ಎಂಟುಎ.ಸಿ. 3-ಟೈರ್, ಆರು ಸ್ಲೀಪರ್ ಕ್ಲಾಸ್, ಎರಡು ಜನರಲ್ ಸೆಕೆಂಡ್ ಕ್ಲಾಸ್, ಒಂದು ಲಗೇಜ್ ಕಮ್ ಜನರೇಟರ್ ಕಾರ್ ಮತ್ತು ಒಂದುಎಸ್.ಎಲ್.ಆರ್.ಡಿ. ಬೋಗಿಗಳನ್ನು ಹೊಂದಿರಲಿವೆ ಎಂದು ರೈಲ್ವೇ ಇಲಾಖೆಯ ಬೆಂಗಳೂರಿನ ಸಾರ್ವಜನಿಕ ಸಂಪರ್ಕಾಧಿಕಾರಿ ಪ್ರಕಟಣೆಯಲ್ಲಿ ತಿಳಿಸಿದ್ದಾರೆ.

ನಾಡ ದೊರೆ ಕೆಂಪೇಗೌಡರ ಸಂಸ್ಕೃತಿ ಪರಂಪರೆ ಇತಿಹಾಸ ನಿತ್ಯ ನಿರಂತರ

ನಾಗಮಂಗಲ: ನಾಡ ದೊರೆ ಕೆಂಪೇಗೌಡರು ದೂರ ದೃಷ್ಟಿಯ ಯೋಚನೆ ಸಂಸ್ಕೃತಿ ಪರಂಪರೆ ಇತಿಹಾಸ ನಿತ್ಯ ನಿರಂತರವಾಗಿದೆ ಎಂದು ಕರ್ನಾಟಕ ಕಾರ್ಯನಿರತ ಪತ್ರಕರ್ತರ ಸಂಘದ ರಾಜ್ಯ ನಿರ್ದೇಶಕರಾದ ಸಿಎನ್ ಮಂಜುನಾಥ್ ತಿಳಿಸಿದರು. ನಾಗಮಂಗಲ ತಾಲೂಕು, ಕಾರ್ಯನಿರತ ಪತ್ರಕರ್ತರ ಸಂಘದಲ್ಲಿ ಆಯೋಜನೆ ಮಾಡಿದ್ದ 516ನೇ ಕೆಂಪೇಗೌಡರ ಜಯಂತೋತ್ಸವ ಅಂಗವಾಗಿ ಕೆಂಪೇಗೌಡರ ಭಾವಚಿತ್ರಕ್ಕೆ ಪುಷ್ಪಾರ್ಚನೆ ಮಾಡಿ ಮಾತನಾಡಿದರು. ಬೆಂಗಳೂರನ್ನುಅಂತರಾಷ್ಟ್ರೀಯ ಮಟ್ಟದಲ್ಲಿಯೂ ಬೆಂಗಳೂರು ಗುರುತಿಸುವಂತೆ ಮಾಡಿದ್ದು ಮಹಾನ ಧೀಮಂತ ನಾಯಕನಾಡಪ್ರಭುಕೆಂಪೇಗೌಡ ಅನೇಕ ರೀತಿಯ ಸುಧಾರಣೆಯನ್ನು ತರುವುದರ ಮೂಲಕ ಬೆಂಗಳೂರಿಗೆ ಅಪಾರವಾದ ಕೊಡುಗೆ ನೀಡಿದ್ದರಿಂದ ಆಗಿನ ಸಣ್ಣ ನಗರವಾಗಿದ್ದ ಬೆಂಗಳೂರು ಇಂದಿನ ಮಹಾನಗರವೆಂದು ಪ್ರಖ್ಯಾತಿಯನ್ನು ಪಡೆದಿದೆ.ನಮ್ಮ ನಾಡು ನುಡಿ ಹಾಗೂ ಸಂಸ್ಕೃತಿ ಉಳಿಸಿ ಬೆಳೆಸಲು ಕೆಂಪೇಗೌಡರು ನೀಡಿದ ಕೊಡುಗೆಯಿಂದಾಗಿ ಇಂದು ಬೆಂಗಳೂರು ಜಾಗತಿಕ ಮಟ್ಟದಲ್ಲಿಯೂ ಸಹ ತನ್ನ ಛಾಪನ್ನು ಮೂಡಿಸಿದೆ ಎಂದು ತಿಳಿಸಿದರು. ನಾಡಪ್ರಭು ಕೆಂಪೇಗೌಡರು ಕಟ್ಟಿದ ಬೆಂಗಳೂರು ಈಗ ನಮ್ಮ ಕರ್ನಾಟಕದ ಹೆಸರು ಜಗತ್ತಿಗೆಲ್ಲಾ ಪಸರಿಸಿದೆ ಇದರ ಕೀರ್ತಿ ನಾಡಪ್ರಭು ಕೆಂಪೇಗೌಡರಿಗೆಸಲ್ಲುತ್ತದೆ. ಬೆಂಗಳೂರು ಸುಂದರ ನಗರದ ನಿರ್ಮಾಣದ ಸಂದರ್ಭದಲ್ಲಿ ಭವಿಷ್ಯದ ಆಲೋಚನೆ ಇಟ್ಟುಕೊಂಡು ನಗರದ ಸುತ್ತ-ಮುತ್ತಲು ಕೆರೆಗಳನ್ನು ಗಿಡ ಮರಗಳನ್ನು ಬೆಳೆಸಿ ಸುಂದರವಾದ ನಗರವನ್ನು ನಿರ್ಮಿಸಿದರು. ಬಹಳ ವರ್ಷಗಳ ಹಿಂದೆಯೇ ಆದರ್ಶ ಆಡಳಿತಗಾರರಾಗಿ ಕೆಂಪೇಗೌಡರು ಉತ್ತಮ ನಗರವನ್ನು ನಿರ್ಮಿಸಿದ್ದರು. ಬೆಂಗಳೂರು ಬೆಳವಣಿಗೆಗೆ ಭದ್ರಬುನಾದಿ ಹಾಕಿದ ನಾಡಪ್ರಭು ಕೆಂಪೇಗೌಡ ಸ್ಮರಣೀಯ ಎಂದು ಹೇಳಿದ ಅವರು ಕೆಂಪೇಗೌಡರು ರಾಜಮನೆತನದಲ್ಲಿ ಹುಟ್ಟಿ ಬೆಳೆದರೂ ಬಡವರ ಏಳಿಗೆಗೆ ಬಹಳಷ್ಟು ಶ್ರಮಿಸಿದ್ದರು. ಬಡವರು, ರೈತರ ಪಾಲಿಗೆ ಸದಾ ಅಜರಾಮ ಆಗಿದ್ದಾರೆಂದು ಸಂಘದ ಅಧ್ಯಕ್ಷರಾದ ಸೀತಾರಾಮ್ ತಿಳಿಸಿದರು. ಇದೇ ಸಂದರ್ಭದಲ್ಲಿ ಸಂಘದ ಪದಾಧಿಕಾರಿಗಳ ಹುಟ್ಟು ಹಬ್ಬ ಆಚರಣೆ ಮಾಡಲಾಗಿದ್ದು ಪದಾಧಿಕಾರಿಗಳು ಹಾಜರಿದ್ದರು.

ಕೇಂದ್ರ ಸಚಿವ ಜ್ಯೋತಿರಾದಿತ್ಯ ಎಂ ಸಿಂಧ್ಯಾ ಕರೆ

ವಿದ್ಯಾರ್ಥಿಗಳ ಉಜ್ವಲ ಭವಿಷ್ಯ ರೂಪಿಸಿ

ಬೆಂಗಳೂರು: ವಿದ್ಯಾರ್ಥಿಗಳು ಉಜ್ವಲ ಭವಿಷ್ಯ ರೂಪಿಸಿಕೊಳ್ಳುವುದರ ಜೊತೆಗೆ ನಮ್ಮ ದೇಶ, ಸಮಾಜಕ್ಕೆ ಉತ್ತಮ ಕೊಡುಗೆ ನೀಡಿ ಎಂದು ಕೇಂದ್ರ ಸಂವಹನ ಮತ್ತು ಈಶಾನ್ಯ ಪ್ರದೇಶ ಅಭಿವೃದ್ಧಿ ಸಚಿವ ಜ್ಯೋತಿರಾದಿತ್ಯ ಎಂ ಸಿಂಧ್ಯಾ ಅವರು ಕರೆ ನೀಡಿದರು.

ಇಂದು ನಾಗರಬಾವಿಯ ವಿಟಿಯು- ವಿ.ಆರ್. ಐ.ಎಫ್- ಟಿ.ಸಿ.ಓ.ಇ ಹಬ್ ಅಂಡ್ ಸ್ಪೋಕ್ ಸೆಂಟರ್ ಆಫ್ ಎಕ್ಸಲೆನ್ಸ್‌ನ್ನು ಉದ್ಘಾಟಿಸಿ ಮಾತನಾಡಿದ ಸಚಿವರು ವಿಶ್ವವಿದ್ಯಾಲಯದಲ್ಲಿ ವಿಪುಲವಾದ ಅವಕಾಶಗಳಿವೆ. ನವೀನ ತಾಂತ್ರಿಕತೆಯನ್ನು ವಿದ್ಯಾರ್ಥಿಗಳು ಬಳಸಿಕೊಳ್ಳುವುದರ ಮೂಲಕ ಸದುಪಯೋಗಪಡಿಸಿಕೊಂಡು ತಮ್ಮ ಕನಸನ್ನು ನನಸಾಗಿಕೊಳ್ಳಿ. ಉಜ್ವಲ ಭವಿಷ್ಯ ರೂಪಿಸಿಕೊಳ್ಳುವುದರೊಂದಿಗೆ ನಮ್ಮ ದೇಶಕ್ಕೆ ಉತ್ತಮ ಕೊಡುಗೆ ನೀಡಿ. ನಿಮ್ಮ ಆಲೋಚನೆಗಳನ್ನು ವಿಸ್ತರಿಸಿಕೊಂಡು ಇಂದಿನ ಕಾಲದ ಸಮಸ್ಯೆಗಳಿಗೆ ಪರಿಹಾರ ಕಲ್ಪಿಸುವ ರೀತಿಯಲ್ಲಿ ನವೋದ್ಯಮ ಆರಂಭವಾಗಲಿ. ಇದು ಭಾರತದ ಅಭಿವೃದ್ಧಿಗೂ ಸಹಕಾರಿಯಾಗಿರಲಿ ಎಂದು ತಿಳಿಸಿದರು.

ಗುರು ಪೂರ್ಣಿಮಯ ದಿನ ಕಾರ್ಯಕ್ರಮದ ಉದ್ಘಾಟನೆ ಮಾಡಿರುವುದು ನನಗೆ ಸಂತಸವಾಗಿದೆ. ಗುರು ಪೂರ್ಣಿಮ ದಿನ ಮಹತ್ವದ ದಿನವಾಗಿದ್ದು ಶಿಷ್ಯರು ತಮ್ಮ ಗುರುಗಳಿಗೆ ಕೃತಜ್ಞತೆಯನ್ನು ವ್ಯಕ್ತಪಡಿಸುವ ಶುಭ ದಿನ. ಗುರುಗಳು ನಮ್ಮನ್ನು ಅಜ್ಞಾನದ ಕತ್ತಲೆಯಿಂದ ಹೊರತೆಗೆದು ಜ್ಞಾನದ ಬೆಳಕಿನ ಕಡೆಗೆ ಕರೆದೊಯ್ಯುತ್ತಾರೆ. ನನ್ನ ಜೀವನದಲ್ಲಿ 3 ಗುರು ಗುರುಗಳಿದ್ದಾರೆ. ಜೀವದಾತ, ಜ್ಞಾನದಾತ, ಅನ್ನದಾತ. ವೈದ್ಯರು ಜನನ ನೀಡುತ್ತಾರೆ. ಗುರುಗಳು ಜ್ಞಾನ ನೀಡುತ್ತಾರೆ. ರೈತರು ಅನ್ನವನ್ನು ನೀಡುತ್ತಾರೆ ಎಂದು ತಿಳಿಸಿದರು.

ಸರ್. ಎಂ. ವಿಶ್ವೇಶ್ವರಯ್ಯ ಅವರ ಜೀವನ ಮತ್ತು ಮಾಡಿದ ಸಾಧನೆ ಎಂದೆಂದಿಗೂ ಚಿರಸ್ಮರಣೀಯ. ಅವರ ಸಾಧನೆ ಯಾವಾಗಲು ಶಾಶ್ವತವಾಗಿದೆ. ವಿಶ್ವೇಶ್ವರಯ್ಯನವರು ದೂರದೃಷ್ಟಿಯನ್ನಿಟ್ಟುಕೊಂಡು ಅನೇಕ ಕೆಲಸ ಕಾರ್ಯಗಳನ್ನು ಮಾಡಿದ್ದಾರೆ ಎಂದು ಪ್ರಶಂಸಿದರು.

ಸರ್.ಎಂ. ವಿಶ್ವೇಶ್ವರಯ್ಯ ಅವರಿಗೂ ನಮ್ಮ ಮನೆತನಕ್ಕೂ ಸಂಬಂಧವಿದೆ. 1903ರಲ್ಲಿ ಸರ್.ಎಂ. ವಿಶ್ವೇಶ್ವರಯ್ಯ ಅವರು ಪುಣೆಯಲ್ಲಿನ ಖಡಕವಾಸಲ ಅಣೆಕಟ್ಟು ನಿರ್ಮಾಣಕ್ಕೆ ತಾಂತ್ರಿಕ ನೆರವು ನೀಡಿದರು. ಇದನ್ನು ನೋಡಿ ನಮ್ಮ ಮನೆತನದವರಾದ ಮಾಧವರಾವ್ ಸಿಂಧ್ಯ ಅವರು ಗ್ವಾಲಿಯರ್ ಅಣೆಕಟ್ಟು ನಿರ್ಮಾಣ ಮಾಡುವ ಸಂಬಂಧ ಅವರ ತಾಂತ್ರಿಕ ಸಲಹೆ ಮತ್ತು ನೆರವನ್ನು ಪಡೆದಿದ್ದಾರೆ ಎಂದು ತಿಳಿಸಿದರು.

ವಿದ್ಯಾರ್ಥಿಗಳು ಸರ್.ಎಂ. ವಿಶ್ವೇಶ್ವರಯ್ಯ ಅವರ ಸಾಧನೆಯನ್ನು ಮಾದರಿಯಾಗಿಸಿಕೊಂಡು ಉತ್ತಮ ಕೊಡುಗೆಯನ್ನು ವಿಶ್ವವಿದ್ಯಾಲಯಕ್ಕೆ ಹಾಗೂ ದೇಶಕ್ಕೆ ನೀಡಬೇಕು ಎಂದು ವಿದ್ಯಾರ್ಥಿಗಳಿಗೆ ಕರೆ ನೀಡಿದರು.

ವಿಟಿಯು ವ್ಯಾಪ್ತಿಯಲ್ಲಿರುವ 210ಕ್ಕೂ ಹೆಚ್ಚಿನ ಎಂಜಿನಿಯರಿಂಗ್ ಕಾಲೇಜುಗಳಿದ್ದು, 20 ಸಾವಿರಕ್ಕೂ ಹೆಚ್ಚು ಪಿಎಚ್.ಡಿ ಪದವೀಧರರು, 4 ಲಕ್ಷಕ್ಕೂ ಹೆಚ್ಚಿನ ಪದವೀಧರರು ಮತ್ತು ಸ್ನಾತಕೋತ್ತರ ಪದವೀಧರರನ್ನು ಹೊಂದಿದ್ದು ಮಿನಿ ಸಿಟಿಯಾಗಿ ಕಾಣುತ್ತದೆ. ಈ ವಿಶ್ವವಿದ್ಯಾಲಯದಲ್ಲಿ ಉದಯೋನ್ಮುಖ ಕ್ಷೇತ್ರಗಳಾದ 5ಜಿ, 6ಜಿ ಕಮ್ಯೂನಿಕೇಷನ್, ಕೃತಕ ಬುದ್ಧಿಮತ್ತೆ (ಎಐ), ಮಷಿನ್ ಲರ್ನಿಗ್ (ಎಂಎಲ್), ಆಗ್ಮೆಟೆಂಡ್ ಅಂಡ್ ವರ್ಚುವಲ್ ರಿಯಾಲಿಟಿ (ಎಆರ್. ವಿಆರ್), ಕ್ವಾಟಂ ಕಂಪ್ಯೂಟಿಂಗ್, ಹೆಲ್ತ್ ಕೇರ್ ಮತ್ತು ಇತರೆ ಪ್ರಮುಖ ತಂತ್ರಜ್ಞಾನದ ಕುರಿತು ಸಂಶೋಧನೆ ನಡೆಯುತ್ತಿರುವುದು ಸಂತಸದ ವಿಷಯವೆಂದು ಅಭಿಪ್ರಾಯ ವ್ಯಕ್ತಪಡಿಸಿದರು.

ಹಬ್ ಅಂಡ್ ಸ್ಪೋಕ್

ರಾಷ್ಟ್ರೀಯ ನಾವೀನ್ಯತೆ ಕೇಂದ್ರವಾಗಿ ಕಾರ್ಯನಿರ್ವಹಿಸುವ ಈ ಕೇಂದ್ರವು ವಿಟಿಯುನ ವಿಸ್ತಾರವಾದ ಶೈಕ್ಷಣಿಕ ಜಾಲವನ್ನು ಬಳಕೆ ಮಾಡಿಕೊಳ್ಳಲಿದೆ. ವಿಶ್ವೇಶ್ವರಯ್ಯ ತಾಂತ್ರಿಕಾ ವಿಶ್ವ ವಿದ್ಯಾಲಯದ ವ್ಯಾಪ್ತಿಯಲ್ಲಿ 210ಕ್ಕೂ ಹೆಚ್ಚಿನ ಎಂಜಿನಿಯರಿಂಗ್ ಕಾಲೇಜುಗಳಿದ್ದು, 20 ಸಾವಿರಕ್ಕೂ ಹೆಚ್ಚು ಪಿಎಚ್.ಡಿ ಪದವೀಧರರು, 4 ಲಕ್ಷಕ್ಕೂ ಹೆಚ್ಚಿನ ಪದವೀಧರರು ಮತ್ತು ಸ್ನಾತಕೋತ್ತರ ಪದವೀಧರರು ಈ ಸಂಶೋಧನಾ ಮತ್ತು ನಾವೀನ್ಯತೆ ಕೇಂದ್ರದ ಸದ್ಬಳಕೆ ಮಾಡಿಕೊಳ್ಳಲಿದ್ದಾರೆ. ಟಿಸಿಒಇ ತಂತ್ರಜ್ಞಾನ ಚಾಲಿತ ಉದ್ಯಮಶೀಲತೆ ಮತ್ತು ದೊಡ್ಡ ಪ್ರಮಾಣದ ಕೌಶಲ್ಯ ಅಭಿವೃದ್ಧಿಯನ್ನು ಸುಗಮಗೊಳಿಸಲು ದೃಢವಾದ ಇಂಟರ್‌ಫೇಸ್ ಆಗಿ ಜೊತೆಯಾಗಲಿದೆ.

ಇಂದಿನ ಸಿಲಿಕಾನ್ ಸಿಟಿಯಾದ ಬೆಂಗಳೂರು ಮುಂದಿನ ದಿನಗಳಲ್ಲಿ ಸಿಲಿಕಾನ್ ವ್ಯಾಲಿಗೆ ಮಾದರಿಯಾಗಲಿದೆ. ಬೆಂಗಳೂರಿನಲ್ಲಿ ಉದ್ಯಮ ಪ್ರಾರಂಭಿಸಲು ಅವಕಾಶಗಳು ಹೆಚ್ಚಾಗಿದ್ದು, ಉದ್ದಿಮೆಗಳಲ್ಲಿ ಉತ್ತಮ ಭವಿಷ್ಯವಿದೆ ಎಂದು ತಿಳಿಸಿದರು.

ಹನ್ನೊಂದು ವರ್ಷದ ಹಿಂದೆ ಮೊಬೈಲ್‌ನ್ನು ಆಮದು ಮಾಡಿಕೊಳ್ಳುತ್ತಿದ್ದೆವು. ಈಗ ರಫ್ತು ಮಾಡುತ್ತೇವೆ. ಸ್ವಂತ ಆತ್ಮನಿರ್ಭರ್ 4ಜಿ ಟೆಕ್ನಾಲಜಿಯಲ್ಲಿ ಜಗತ್ತಿನ 5ನೇ ಸ್ಥಾನವನ್ನು ನಮ್ಮ ದೇಶವು ಪಡೆದಿದೆ. ಭವಿಷ್ಯದಲ್ಲಿ 6 ಜಿ ಬರಲಿದೆ. ನಾವು ತಂತ್ರಜ್ಞಾನ ಕ್ಷೇತ್ರದ ಬೆಳವಣಿಗೆ ಜೊತೆಗೆ ಕೆಲಸ ಮಾಡುತ್ತಿದ್ದೇವೆ. ಇಂದು ಮಾಹಿತಿ ತಂತ್ರಜ್ಞಾನದ ಕ್ರಾಂತಿ ಆಗಬೇಕಿದೆ. 11 ವರ್ಷದ ಹಿಂದೆ 60 ಬಿಲಿಯನ್ ಇದ್ದ, ಬ್ರಾಡ್ ಬ್ಯಾಂಡ್ ಬಳಕೆದಾರರ ಸಂಖ್ಯೆ ಇಂದು 940 ಬಿಲಿಯನ್‌ಗೆ ತಲುಪಿದೆ ಎಂದರು.

ಡಿಜಿಟಲ್ ಸೌಲಭ್ಯಗಳು ಸುಲಭವಾಗಬೇಕು ಸಾರ್ವಜನಿಕರ ಜೀವನ ಶೈಲಿಯಲ್ಲಿ ಬದಲಾವಣೆ ತರಬೇಕು. ಭಾರತದ ಸಾಧನೆಯು ಸೇವಾವಲಯದಲ್ಲಿ ಉತ್ತಮವಾಗಿದೆ. ಉತ್ಪನ್ನಗಳ ಅಭಿವೃದ್ಧಿಯ ಕಡೆ ಗಮನಹರಿಸಬೇಕಾಗಿದೆ ಎಂದು ಹೇಳಿದರು.

ಸಂಶೋಧನೆ ಮತ್ತು ನವೋದ್ಯಮ, ಭವಿಷ್ಯದ ಪೀಳಿಗೆ ತಂತ್ರಜ್ಞಾನಕ್ಕೆ ಸಾಮರ್ಥ್ಯ ನಿರ್ಮಾಣ ಮಾಡಲಿದೆ : ಸಚಿವ ಡಾ. ಶರಣ ಪ್ರಕಾಶ್ ಪಾಟೀಲ್

ಕೌಶಲ್ಯಾಭಿವೃದ್ಧಿ ಜೀವನೋಪಾಯ ಇಲಾಖೆಯ ಸಚಿವರಾದ ಡಾ. ಶರಣ ಪ್ರಕಾಶ ಪಾಟೀಲ್ ಮಾತನಾಡಿ, ಈ ಕೇಂದ್ರವನ್ನು ವಿಟಿಯು 1 ಲಕ್ಷ ಚದರ ಅಡಿಯಲ್ಲಿರುವ ವಿಶಾಲವಾದ ಕೇಂದ್ರದಲ್ಲಿ ನಿರ್ಮಾಣ ಮಾಡಿದೆ. ಇದು

ಸಂಶೋಧನೆ ಮತ್ತು ನವೋದ್ಯಮ, ಭವಿಷ್ಯದ ಪೀಳಿಗೆ ತಂತ್ರಜ್ಞಾನಕ್ಕೆ ಸಾಮರ್ಥ್ಯ ನಿರ್ಮಾಣ ಮಾಡಲಿದೆ. ಈ ಸೆಂಟರ್ ಆಫ್ ಎಕ್ಸಾಲೆನ್ಸ್ (ಸಿಒಇ) ವಿಟಿಯು, ವಿಶ್ವೇಶ್ವರಯ್ಯ ಸಂಶೋಧನೆ ಮತ್ತು ನಾವೀನ್ಯತೆಯ ಫೌಂಡೇಶನ್ (ವಿಆರ್‌ಐಎಫ್), ಟೆಲಿಕಾಂ ಸೆಂಟರ್ ಆಫ್ ಎಕ್ಸಲೆನ್ಸ್ (ಟಿಸಿಒಇ) ಇಂಡಿಯಾ ನಡುವೆ ಒಂದು ಕಾರ್ಯತಂತ್ರದ ಪಾಲುದಾರಿಕೆಯಾಗಿ ಕೆಲಸ ಮಾಡಲಿದೆ ಎಂದು ತಿಳಿಸಿದರು. ಉದಯೋನ್ಮುಖ ಕ್ಷೇತ್ರಗಳಾದ 5ಜಿ, 6ಜಿ ಕಮ್ಯೂನಿಕೇಷನ್, ಕೃತಕ ಬುದ್ಧಿಮತ್ತೆ (ಎಐ), ಮಷಿನ್ ಲರ್ನಿಗ್ (ಎಂಎಲ್), ಆಗ್ಮೆಟೆಂಡ್ ಅಂಡ್ ವರ್ಚುವಲ್ ರಿಯಾಲಿಟಿ (ಎಆರ್.ವಿಆರ್), ಕ್ವಾಟಂ ಕಂಪ್ಯೂಟಿಂಗ್, ಹೆಲ್ತ್ ಕೇರ್ ಮತ್ತು ಇತರೆ ಪ್ರಮುಖ ತಂತ್ರಜ್ಞಾನದ ಕುರಿತು ಸಂಶೋಧನೆ ನಡೆಯಲಿದೆ. ವಿದ್ಯಾರ್ಥಿಗಳು ಮತ್ತು ಸಂಶೋಧಕರಿಗೆ ಇಂದೊಂದು ಉತ್ತಮವಾದ ಕೇಂದ್ರವಾಗಲಿದೆ ಎಂದರು.

ವಿಶ್ವೇಶ್ವರಯ್ಯ ತಾಂತ್ರಿಕ ವಿದ್ಯಾಲಯದಿಂದ ಕಲಿಕೆಗೆ ಉತ್ತಮ ವಾತಾವರಣ ನಿರ್ಮಾಣ : ಕುಲಪತಿ ಡಾ. ಎಸ್. ವಿದ್ಯಾಶಂಕರ್ ವಿಶ್ವೇಶ್ವರಯ್ಯ ತಾಂತ್ರಿಕ ವಿಶ್ವವಿದ್ಯಾಲಯದ ಕುಲಪತಿಗಳಾದ ಡಾ.ಎಸ್. ವಿದ್ಯಾಶಂಕರ್ ಅವರು ಮಾತನಾಡಿ, ವಿಶ್ವೇಶ್ವರಯ್ಯ ತಾಂತ್ರಿಕ ವಿಶ್ವವಿದ್ಯಾಲಯವು ವಿದ್ಯಾರ್ಥಿಗಳಿಗೆ ಕಲಿಕೆಗೆ ಉತ್ತಮವಾದ ವಾತಾವರಣವನ್ನು ಸೃಷ್ಟಿಸಿ ಕೊಟ್ಟಿದೆ. ಇದು ಹೊಸ ಸಂಶೋಧನಾ ಕೇಂದ್ರವಾಗಿದ್ದು, ಹಲವು ಕಂಪನಿಗಳು ಸ್ಟಾರ್ಟ್ ಆಪ್ ಆರಂಭಿಸಬಹುದು. ಇದಕ್ಕೆ ಬೇಕಾದ ಸೌಲಭ್ಯವನ್ನು ನಾವು ನೀಡುತ್ತೇವೆ ಎಂದು ತಿಳಿಸಿದರು. ಈ ಪ್ರಾದೇಶಿಕ ಕಚೇರಿಯಲ್ಲಿ ನಾವೀನ್ಯತೆ ಕೇಂದ್ರದ ಹೈಲೈಟ್ಸ್, ಪ್ರಯೋಗಾಲಯದ ವ್ಯವಸ್ಥೆ, ವೀಡಿಯೋ ಕಾನ್ಫರೆನ್ಸ್‌ಗೆ ಪ್ರತ್ಯೇಕ ಕೊಠಡಿ, ಗೃಹಿಣಿಯರ ಅನುಕೂಲಕ್ಕಾಗಿ ಡೇ ಕೇರ್, ಅತ್ಯಾಧುನಿಕ ಕೆಫಿಟೇರಿಯಾ, ವಿಟಿಯು ವಿದ್ಯಾರ್ಥಿಗಳಿಗೆ ಸಂಶೋಧನೆಗೆ ಅವಕಾಶ ಹಾಗೂ ಇಂಟರ್ನ್‌ಶಿಪ್‌ಗೂ ಅನುಕೂಲ ಕಲ್ಪಿಸಲಾಗಿದೆ ಎಂದು ತಿಳಿಸಿದರು.

ರಾಜ್ಯ ಕಾನೂನು ಸೇವೆಗಳ ಪ್ರಾಧಿಕಾರದಿಂದ ಅಭಿಯಾನ

ಬೆಂಗಳೂರು: ಕರ್ನಾಟಕ ರಾಜ್ಯ ಕಾನೂನು ಸೇವೆಗಳ ಪ್ರಾಧಿಕಾರದಿಂದ ವಿಶೇಷ ಅಭಿಯಾನ - ಮಧ್ಯಸ್ಥಿಕೆ ರಾಷ್ಟ್ರಕ್ಕಾಗಿ-90 ದಿನಗಳ ಡ್ರೈವ್ ಅನ್ನು 2025 ರ ಜುಲೈ 1 ರಿಂದ ಅಕ್ಟೋಬರ್ 7 ರವರೆಗೆ ರಾಜ್ಯಾದ್ಯಂತ ಹಮ್ಮಿಕೊಳ್ಳಲಾಗಿದೆ. ಈ ಅಭಿಯಾನದಲ್ಲಿ ನ್ಯಾಯಾಲಯಗಳಲ್ಲಿ ಬಾಕಿ ಇರುವ ಪ್ರಕರಣಗಳು ವೈವಾಹಿಕ ಹಾಗೂ ಕೌಟುಂಬಿಕ ನ್ಯಾಯಾಲಯದ ಪ್ರಕರಣಗಳು, ಮೋಟಾರು ಅಪಘಾತ ನ್ಯಾಯಾಧೀಕರಣದ ಪ್ರಕರಣಗಳು, ಚೆಕ್ಕು ಅಮಾನ್ಯದ ಪ್ರಕರಣಗಳು, ವಾಣಿಜ್ಯ ಪ್ರಕರಣಗಳು, ಸೇವಾ ಪ್ರಕರಣಗಳು, ರಾಜೀಯಾಗಬಲ್ಲ ಅಪರಾಧಿಕ ಪ್ರಕರಣಗಳು, ಗ್ರಾಹಕ ವ್ಯಾಜ್ಯ ಪ್ರಕರಣಗಳು, ಡಿ.ಆರ್.ಟಿ. ಪ್ರಕರಣಗಳು, ಪಾಲುದಾರಿಕೆ ಪ್ರಕರಣಗಳು, ಭೂ-ಸ್ವಾಧೀನ ಪ್ರಕರಣಗಳು ಹಾಗೂ ಇತರೆ ಸಿವಿಲ್ ಪ್ರಕರಣಗಳನ್ನು ಈ ಅಭಿಯಾನದಲ್ಲಿ ರಾಜೀ ಸಂಧಾನದ ಮೂಲಕ ಪ್ರಕರಣಗಳನ್ನು ಇತ್ಯರ್ಥ ಪಡಿಸಿಕೊಳ್ಳಲು ಸುವರ್ಣಾವಕಾಶ ಕಲ್ಪಿಸಲಾಗಿದೆ.

ಸಾರ್ವಜನಿಕರು ತಮ್ಮ ಪ್ರಕರಣಗಳನ್ನು ರಾಜೀ ಸಂಧಾನದ ಮೂಲಕ ಇತ್ಯರ್ಥಪಡಿಸಿಕೊಳ್ಳಲು ಇಚ್ಛಿಸಿದ್ದಲ್ಲಿ ನ್ಯಾಯಾಲಯಗಳಿಂದ ಪ್ರಕರಣಗಳನ್ನು ಮಧ್ಯಸ್ಥಿಕೆ ಕೇಂದ್ರಕ್ಕೆ ಸೂಚಿಸಿಕೊಂಡಲ್ಲಿ ಅಂತಹ ಪ್ರಕರಣಗಳಲ್ಲಿ ಉಭಯ ಪಕ್ಷಗಾರರನ್ನು ಕರೆಸಿಕೊಂಡು ಜಿಲ್ಲಾ ನ್ಯಾಯಾಲಯದ ಸಮುಚ್ಚಯದಲ್ಲಿರುವ ಜಿಲ್ಲಾ ಕಾನೂನು ಸೇವೆಗಳ ಪ್ರಾಧಿಕಾರಗಳ ಹಾಗೂ ತಾಲ್ಲೂಕು ನ್ಯಾಯಾಲಯಗಳ ಆವರಣಗಳಲ್ಲಿರುವ ಮಧ್ಯಸ್ಥಿಕೆ ಕೇಂದ್ರಗಳಲ್ಲಿ ರಾಜೀ ಸಂಧಾನ ಮೂಲಕ ಪ್ರಕರಣಗಳನ್ನು ಇತ್ಯರ್ಥ ಪಡಿಸಿಕೊಳ್ಳಬಹುದು.

ಸಾರ್ವಜನಿಕರು ತಮ್ಮ ಪ್ರಕರಣಗಳು ಉಚ್ಚ ನ್ಯಾಯಾಲಯದಲ್ಲಿ ಬಾಕಿ ಇದ್ದಲ್ಲಿ ಗೌರವಾನ್ವಿತ ಉಚ್ಚ ನ್ಯಾಯಾಲಯ, ಬೆಂಗಳೂರು, ಧಾರವಾಡ ಮತ್ತು ಕಲಬುರಗಿ ಆವರಣಗಳಲ್ಲಿರುವ ಮಧ್ಯಸ್ಥಿಕೆ ಕೇಂದ್ರಗಳನ್ನು ಸಂಪರ್ಕಿಸಿ ಮಾಹಿತಿಯನ್ನು ಪಡೆದುಕೊಳ್ಳಬಹುದು.

ಹೆಚ್ಚಿನ ಮಾಹಿತಿಗಾಗಿ ಜಾಲತಾಣ ಅಥವಾ ಹತ್ತಿರ ಇರುವ ಜಿಲ್ಲಾ ಕಾನೂನು ಸೇವೆಗಳ ಪ್ರಾಧಿಕಾರಗಳು ಅಥವಾ ತಾಲ್ಲೂಕು ಕಾನೂನು ಸೇವಾ ಸಮಿತಿಯ ಸದಸ್ಯ ಕಾರ್ಯದರ್ಶಿ ಅವರನ್ನು ಹಾಗೂ ಉಚ್ಚ ನ್ಯಾಯಾಲಯ ಕಾನೂನು ಸೇವಾ ಸಮಿತಿಯ ಕಾರ್ಯದರ್ಶಿ ಅವರನ್ನು ಸಂಪರ್ಕಿಸಬಹುದು ಅಥವಾ ನಾಲ್ಸಾ ಸಹಾಯವಾಣಿ ಸಂಖ್ಯೆ -15100 ನ್ನು ಸಂಪರ್ಕಿಸಬಹುದು ಎಂದು ಬೆಂಗಳೂರಿನ ಕರ್ನಾಟಕ ರಾಜ್ಯ ಕಾನೂನು ಸೇವೆಗಳ ಪ್ರಾಧಿಕಾರದ ಸದಸ್ಯ ಕಾರ್ಯದರ್ಶಿ ಹೆಚ್.ಶಶಿಧರ ಶೆಟ್ಟಿ ಅವರು ಪ್ರಕಟಣೆಯಲ್ಲಿ ತಿಳಿಸಿದ್ದಾರೆ.

ಕರಾಮುವಿಯ ವಿವಿಧ ಕೋರ್ಸ್‌ಗಳ ಪ್ರವೇಶಾತಿ ಅರ್ಜಿ

ಚಿಕ್ಕಬಳ್ಳಾಪುರ: ಕರ್ನಾಟಕ ರಾಜ್ಯ ಮುಕ್ತ ವಿಶ್ವವಿದ್ಯಾನಿಲಯ ಮುಕ್ತ ಗಂಗೋತ್ರಿ ಮೈಸೂರು ಪ್ರಾದೇಶಿಕ ಕೇಂದ್ರ, ಚಿಕ್ಕಬಳ್ಳಾಪುರದಲ್ಲಿ ಸ್ನಾತಕ ಹಾಗೂ ಸ್ನಾತಕೋತ್ತರ ಕೋರ್ಸ್‌ಗಳಾದ ಬಿ.ಎ., ಬಿ.ಕಾಂ., ಬಿ.ಬಿ.ಎ., ಬಿ.ಸಿ.ಎ., ಬಿ.ಎಲ್.ಐ.ಎಸ್.ಸಿ., ಬಿ.ಎಸ್.ಸ್ಸಿ., ಎಂ.ಎ., ಎಂ.ಎ.ಸ್ಸಿ., ಎಂ.ಸಿ.ಎ., ಎಂ.ಕಾಂ., ಎಂ.ಎಲ್.ಐ.ಎಸ್.ಸಿ., ಬಿ.ಎಸ್.ಡಬ್ಲ್ಯು., ಎಂ.ಎಸ್.ಡಬ್ಲ್ಯು ಮತ್ತು ಪಿ.ಜಿ. ಡಿಪ್ಲೊಮಾ ಸರ್ಟಿಫಿಕೇಟ್ ಪ್ರೋಗ್ರಾಂಗಳಿಗೆ ಪ್ರವೇಶಾತಿ ಪ್ರಾರಂಭವಾಗಿದೆ. ಯು.ಜಿ.ಸಿ. ನಿಯಮಾವಳಿ ಪ್ರಕಾರ ಹಾಗೂ ಓಪನ್ ಯೂನಿವರ್ಸಿಟಿಯಲ್ಲಿ ಪಡೆಯುವ ಶಿಕ್ಷಣಗಳೆರಡು ಒಂದೇ ಸಮನಾದ ಅರ್ಹತೆ ಹೊಂದಿರುತ್ತದೆ. ಮಾಹಿತಿಗೆ ಎಂ.ಜಿ. ರಸ್ತೆ ಚಿಕ್ಕಬಳ್ಳಾಪುರ ದೂರವಾಣಿ ಸಂಖ್ಯೆ:9164300299, 9448860885, 6361508766, 7353789129ಗೆ ಸಂಪರ್ಕಿಸಿ.

ಆನೇಕಲ್ ಯೋಜನಾ ಪ್ರಾಧಿಕಾರ
'ಅಣ್ಣ' ನಂ. 430, ಹೆನ್ನಾಗರ ಗೇಟ್, ಹೊಸೂರು ಮುಖ್ಯರಸ್ತೆ, ಬೆಂಗಳೂರು-560099
www.anekal.tpa.gov.in, www.e-vinyasa.kar.nic.in

ಸಂಖ್ಯೆ: ಆಯೋಪ್ರಾ/ಎಲ್‌ಎಓ/21/2009-10 ದಿನಾಂಕ:01.07.2025

ಸಾರ್ವಜನಿಕ ಪ್ರಕಟಣೆ

ವಿಷಯ: ಆನೇಕಲ್ ತಾಲ್ಲೂಕು, ಸರ್ಜಾಪುರ ಹೋಬಳಿ, ಕೂಗೂರು ಗ್ರಾಮದ ಸ.ನಂ.177/1(ಪಿ), 177/2, 175, 176/1, 176/2, 176/3, 176/4, 178(ಪಿ), 179(ಪಿ) ಮತ್ತು ಕೂತಗಾನಹಳ್ಳಿ ಗ್ರಾಮದ ಸ.ನಂ.143/1(ಪಿ), 143/2ರಲ್ಲಿನ ಒಟ್ಟು 23ಎಕರೆ 13ಗುಂಟೆ ವಿಸ್ತೀರ್ಣದ ಅನುಮೋದಿತ ವಸತಿ ವಿನ್ಯಾಸದಲ್ಲಿ ಕೂಗೂರು ಗ್ರಾಮದ ಸ.ನಂ.177ರಲ್ಲಿನ 01ಎಕರೆ 12ಗುಂಟೆ ಪೈಕಿ 0-12ಗುಂಟೆ ಪ್ರದೇಶವನ್ನು ಹೊರತುಪಡಿಸಿ, ಮಾರ್ಪಡಿತ ವಸತಿ ವಿನ್ಯಾಸ ನಕ್ಷೆಯನ್ನು ಅನುಮೋದಿಸುವ ಕುರಿತು.

ಈ ಮೂಲಕ ಮೆ: ಸಿದ್ಧಿವಿನಾಯಕ ಇನ್‌ಫ್ರಾ ಬಿಲ್ಡ್, ವ್ಯವಸ್ಥಾಪಕ ಪಾಲುದಾರರು, ಇವರಿಗೆ ತಿಳಿಯಪಡಿಸುವುದೇನೆಂದರೆ,

ಶ್ರೀಮತಿ ಕೆ.ಎಂ.ಮಂಜುಳ ಕೋಂ. ಎನ್.ಚಂದ್ರಾರೆಡ್ಡಿ, ಇವರು ದಿನಾಂಕ:26.08.2022 ಮತ್ತು 08.11.2023ರಂದು ಪ್ರಾಧಿಕಾರಕ್ಕೆ ಮನವಿ ಸಲ್ಲಿಸಿ, ಆನೇಕಲ್ ತಾಲ್ಲೂಕು, ಸರ್ಜಾಪುರ ಹೋಬಳಿ, ಕೂಗೂರು ಗ್ರಾಮದ ಸ.ನಂ.177ರಲ್ಲಿನ 01ಎಕರೆ 12ಗುಂಟೆ ವಿಸ್ತೀರ್ಣದ ಪೈಕಿ 01ಎಕರೆ ಜಮೀನನ್ನು ಶ್ರೀ ಎ.ನಾಗರಾಜು ಬಿನ್ ಲೇ. ಅಜ್ಜಪ್ಪ ರವರು ಮೆ:ಸಿದ್ಧಿ ವಿನಾಯಕ ಇನ್‌ಫ್ರಾ ಬಿಲ್ಡ್ ರವರಿಗೆ ಮಾರಾಟ ಮಾಡಿದ್ದು, ಉಳಿದ 0-12ಗುಂಟೆ ಜಮೀನನ್ನು ಶ್ರೀ ಎ.ನಾಗರಾಜು ಬಿನ್ ಲೇ. ಅಜ್ಜಪ್ಪ ರವರ ನಿಧನದ ನಂತರ ಇವರ ಮಗ ಶ್ರೀ ರಘುವೀರ್.ಕೆ.ಎನ್ ಹಾಗೂ ಇತರರಿಂದ ಶ್ರೀಮತಿ ಕೆ.ಎಂ.ಮಂಜುಳ ಕೋಂ. ಎನ್.ಚಂದ್ರಾರೆಡ್ಡಿ, ಆದ ನನಗೆ ಶುದ್ಧ ಕ್ರಯ ನೋಂದಣಿಯಾಗಿರುತ್ತದೆ. ಸದರಿ 0-12ಗುಂಟೆ ಖಾಲಿ ಜಮೀನಿಗೆ ಖಾತೆ ಮಾಡಿಸಿಕೊಳ್ಳುವ ಸಲುವಾಗಿ ಮುಗಳೂರು ಗ್ರಾಮ ಪಂಚಾಯಿತಿಗೆ ಅರ್ಜಿ ಸಲ್ಲಿಸಿದ್ದು, ಪಂಚಾಯಿತಿಯವರು ಸದರಿ 0-12ಗುಂಟೆ ಜಮೀನಿನಲ್ಲಿ ಯಾವುದೇ ನಿವೇಶನಗಳನ್ನು ನಿರ್ಮಿಸಿರುವುದಿಲ್ಲ ಹಾಗೂ ಸದರಿ ಜಮೀನು ಬಡಾವಣೆಯಿಂದ ಪ್ರತ್ಯೇಕವಾಗಿ ಖಾಲಿ ಉಳಿದಿರುವ ಬಗ್ಗೆ ಆನೇಕಲ್ ಯೋಜನಾ ಪ್ರಾಧಿಕಾರದಿಂದ ಹಿಂಬರಹ ಪಡೆದು ಸಲ್ಲಿಸಲು ಸೂಚಿಸಿರುತ್ತಾರೆ. ಆದ್ದರಿಂದ ಆನೇಕಲ್ ತಾಲ್ಲೂಕು, ಸರ್ಜಾಪುರ ಹೋಬಳಿ, ಕೂಗೂರು ಗ್ರಾಮದ ಸ.ನಂ.177ರಲ್ಲಿನ 01ಎಕರೆ 12ಗುಂಟೆ ವಿಸ್ತೀರ್ಣದ ಪೈಕಿ 0-12ಗುಂಟೆ ಜಮೀನು ಖಾಲಿಯಾಗಿ ಉಳಿದಿರುವ ಬಗ್ಗೆ ಹಿಂಬರಹ ನೀಡಬೇಕೆಂದು ಕೋರಿರುತ್ತಾರೆ.

ಪರಿಶೀಲಿಸಲಾಗಿ, ಅರ್ಜಿದಾರರಾದ ಮೆ: ಸಿದ್ಧಿವಿನಾಯಕ ಇನ್‌ಫ್ರಾ ಬಿಲ್ಡ್ ಪರವಾಗಿ ವ್ಯವಸ್ಥಾಪಕ ಪಾಲುದಾರರು ದಿನಾಂಕ:31.05.2011ರಂದು ಪ್ರಾಧಿಕಾರಕ್ಕೆ ಮನವಿ ಸಲ್ಲಿಸಿ, ಆನೇಕಲ್ ತಾಲ್ಲೂಕು, ಸರ್ಜಾಪುರ ಹೋಬಳಿ, ಕೂಗೂರು ಗ್ರಾಮದ ಸ.ನಂ.177/1(ಪಿ), 177/2, 175, 176/1, 176/2, 176/3, 176/4, 178(ಪಿ), 179(ಪಿ) ಮತ್ತು ಕೂತಗಾನಹಳ್ಳಿ ಗ್ರಾಮದ ಸ.ನಂ.143/1(ಪಿ), 143/2ರಲ್ಲಿನ ಒಟ್ಟು 23ಎಕರೆ 13ಗುಂಟೆ ವಿಸ್ತೀರ್ಣದ ವಸತಿ ವಿನ್ಯಾಸ ನಕ್ಷೆಗೆ ಅನುಮೋದನೆ ಕೋರಲಾದ ಮೇರೆಗೆ ಪ್ರಾಧಿಕಾರದ ಪತ್ರ ಸಂಖ್ಯೆ:ಆಯೋಪ್ರಾ/ಎಲ್‌ಎಓ/21/2009-10, ದಿನಾಂಕ:13.09.2011ರಲ್ಲಿ ಅನುಮೋದನೆ ನೀಡಿ, ಮೊದಲನೇ ಹಂತದ ಶೇ.60ರಷ್ಟು ನಿವೇಶನಗಳನ್ನು ಬಿಡುಗಡೆ ಮಾಡಲಾಗಿದ್ದು, ದಿನಾಂಕ:27.01.2014ರಲ್ಲಿ ಅಂತಿಮ ಹಂತದ ಶೇ.40ರಷ್ಟು ನಿವೇಶನಗಳನ್ನು ಬಿಡುಗಡೆ ಮಾಡಲಾಗಿರುತ್ತದೆ.

ಸದರಿ ದೂರು ಮನವಿಗೆ ಸಂಬಂಧಿಸಿದಂತೆ ವಿನ್ಯಾಸ ನಕ್ಷೆಯನ್ನು ಪರಿಶೀಲಿಸಲಾಗಿ, ಸ.ನಂ.177/1ರಲ್ಲಿನ 01ಎಕರೆ 12ಗುಂಟೆ ಭೂ ಪರಿವರ್ತಿತ ಜಮೀನಿನ ಪೈಕಿ 01ಎಕರೆ ವಿಸ್ತೀರ್ಣದ ಪ್ರದೇಶವು ಮೆ: ಸಿದ್ಧಿವಿನಾಯಕ ಇನ್‌ಫ್ರಾ ಬಿಲ್ಡ್ ರವರಿಗೆ ಕ್ರಯವಾಗಿರುವುದು ಕಂಡುಬಂದಿರುತ್ತದೆ. ಆದರೆ, ಸ.ನಂ.177/1(ಪಿ)ರಲ್ಲಿ 01ಎಕರೆ 12ಗುಂಟೆ ವಿಸ್ತೀರ್ಣದ ಪ್ರದೇಶವನ್ನು ಒಳಗೊಂಡಂತೆ ವಸತಿ ವಿನ್ಯಾಸ ನಕ್ಷೆ ಅನುಮೋದನೆ ಪಡೆದಿರುತ್ತಾರೆ.

ಸದರಿ ದೂರು ಮನವಿಯ ಸಂಬಂಧ ಸೂಕ್ತ ಸಮಜಾಯಿಷಿಯನ್ನು ಈ ಪ್ರಾಧಿಕಾರಕ್ಕೆ ಸಲ್ಲಿಸುವಂತೆ ಪ್ರಾಧಿಕಾರದ ಪತ್ರ ಸಂಖ್ಯೆ:ಆಯೋಪ್ರಾ/ಎಲ್‌ಎಓ/21/2009-10, ದಿನಾಂಕ:23.09.2022 ಮತ್ತು 17.11.2022ರಲ್ಲಿ ತಮಗೆ ತಿಳಿಸಲಾಗಿರುತ್ತದೆ. ಈ ಸಂಬಂಧ ಇದುವರೆಗೂ ಯಾವುದೇ ಮಾಹಿತಿ ಪ್ರಾಧಿಕಾರದಲ್ಲಿ ಸ್ವೀಕೃತವಾಗಿರುವುದಿಲ್ಲ.

ಪ್ರಸ್ತಾಪಿತ ಪ್ರದೇಶಕ್ಕೆ ಸಂಬಂಧಿಸಿದಂತೆ, ಮಾಲೀಕತ್ವದ ದಾಖಲಾತಿ, ಭೂ ಪರಿವರ್ತನಾ ಆದೇಶ, ಕಂದಾಯ ಇಲಾಖೆಯಿಂದ ಪಡೆದಿರುವ ಸ್ಕೆಚ್ ಹಾಗೂ ಅನುಮೋದಿತ ವಸತಿ ವಿನ್ಯಾಸ ನಕ್ಷೆಯನ್ನು ಲಗತ್ತಿಸಿ, ಆನೇಕಲ್ ತಾಲ್ಲೂಕು, ಸರ್ಜಾಪುರ ಹೋಬಳಿ, ಕೂಗೂರು ಗ್ರಾಮದ ಸ.ನಂ.177ರಲ್ಲಿನ 01ಎಕರೆ 12ಗುಂಟೆ ಪೈಕಿ 0-12ಗುಂಟೆ ಪ್ರದೇಶವು ಸದರಿ ಅನುಮೋದಿತ ನಕ್ಷೆಯ ಯಾವ ಭಾಗದಲ್ಲಿ ಬರುತ್ತದೆ ಎಂಬುದನ್ನು ಗುರುತಿಸಿ, ದೃಢೀಕರಿಸಿ ನೀಡಬೇಕೆಂದು ಪ್ರಾಧಿಕಾರದ ಪತ್ರ ಸಂಖ್ಯೆ: ಆಯೋಪ್ರಾ/ಎಲ್‌ಎಓ/21/2009-10, ದಿನಾಂಕ:23.01.2023, 10.03.2023, 27.11.2023 ಮತ್ತು 07.03.2024ರಲ್ಲಿ ಭೂ ದಾಖಲೆಗಳ ಸಹಾಯಕ ನಿರ್ದೇಶಕರು, ಆನೇಕಲ್ ಇವರನ್ನು ಕೋರಲಾಗಿರುತ್ತದೆ.

ಹಾಗಾಗಿ, ಪ್ರಾಧಿಕಾರದ ಪತ್ರ ಸಂಖ್ಯೆ: ಆಯೋಪ್ರಾ/ಎಲ್‌ಎಓ/21/2009-10, ದಿನಾಂಕ:27.11.2023ರಲ್ಲಿ ಆನೇಕಲ್ ತಾಲ್ಲೂಕು, ಸರ್ಜಾಪುರ ಹೋಬಳಿ, ಕೂಗೂರು ಗ್ರಾಮದ ಸ.ನಂ.177/1(ಪಿ), 177/2, 175, 176/1, 176/2, 176/3, 176/4, 178(ಪಿ), 179(ಪಿ) ಮತ್ತು ಕೂತಗಾನಹಳ್ಳಿ ಗ್ರಾಮದ ಸ.ನಂ.143/1(ಪಿ), 143/2ರಲ್ಲಿನ ಒಟ್ಟು 23ಎಕರೆ 13ಗುಂಟೆ ವಿಸ್ತೀರ್ಣದ ಅನುಮೋದಿತ ವಸತಿ ವಿನ್ಯಾಸ ನಕ್ಷೆಯಲ್ಲಿ ಕೂಗೂರು ಗ್ರಾಮದ ಸ.ನಂ.177ರಲ್ಲಿನ 01ಎಕರೆ 12ಗುಂಟೆ ವಿಸ್ತೀರ್ಣದ ಪೈಕಿ 0-12ಗುಂಟೆ ಪ್ರದೇಶವನ್ನು ಹೊರತುಪಡಿಸಿ, ಮಾರ್ಪಡಿತ ವಸತಿ ವಿನ್ಯಾಸ ನಕ್ಷೆಗೆ ಅನುಮೋದನೆ ಪಡೆಯಬೇಕಾಗಿರುತ್ತದೆ ಎಂದು ತಮಗೆ ತಿಳಿಸಲಾಗಿರುತ್ತದೆ.

ಈ ಕುರಿತು ದಿನಾಂಕ:07.12.2023ರಂದು ಪ್ರಾಧಿಕಾರಕ್ಕೆ ಮನವಿ ಸಲ್ಲಿಸಿ, ಅನುಮೋದಿತ ವಸತಿ ವಿನ್ಯಾಸದಲ್ಲಿನ ಸ.ನಂ.177ರಲ್ಲಿನ 01ಎಕರೆ 12ಗುಂಟೆ ವಿಸ್ತೀರ್ಣದ ಪೈಕಿ 0-12ಗುಂಟೆ ಹೊರತುಪಡಿಸಿ, ಉಳಿಕೆ 23ಎಕರೆ 01ಗುಂಟೆ ವಿಸ್ತೀರ್ಣದ ಪ್ರದೇಶಕ್ಕೆ ಮಾರ್ಪಡಿತ ವಸತಿ ವಿನ್ಯಾಸ ನಕ್ಷೆಗೆ ಅನುಮೋದನೆ ನೀಡಬೇಕೆಂದು ಕೋರಲಾಗಿರುತ್ತದೆ.

ಈ ಸಂಬಂಧ ಪ್ರಾಧಿಕಾರದ ಪತ್ರ ಸಂಖ್ಯೆ: ಆಯೋಪ್ರಾ/ಎಲ್‌ಎಓ/21/2009-10, ದಿನಾಂಕ:31.01.2024 ಮತ್ತು 14.03.2025ರಲ್ಲಿ ಸದರಿ ಅನುಮೋದಿತ ವಸತಿ ವಿನ್ಯಾಸದಲ್ಲಿನ ಕೂಗೂರು ಗ್ರಾಮದ ಸ.ನಂ.177ರಲ್ಲಿನ 01ಎಕರೆ 12ಗುಂಟೆ ವಿಸ್ತೀರ್ಣದ ಪೈಕಿ 0-12ಗುಂಟೆ ಪ್ರದೇಶದಲ್ಲಿ ಬರುವ ನಿವೇಶನಗಳ ಇತ್ತೀಚಿನ ಇ.ಸಿ., ಭೂ ದಾಖಲೆಗಳ ಸಹಾಯಕ ನಿರ್ದೇಶಕರಿಂದ ಮಾರ್ಪಡಿತ ವಸತಿ ವಿನ್ಯಾಸದ ಒಟ್ಟು ವಿಸ್ತೀರ್ಣದ ಜಂಟಿ ಸರ್ವೆ ಸ್ಕೆಚ್ ಮತ್ತು ವಲಯನಿಯಮಾವಳಿಗನುಗುಣವಾಗಿ ತಯಾರಿಸಿದ ಮಾರ್ಪಡಿತ ವಸತಿ ವಿನ್ಯಾಸ ನಕ್ಷೆಯನ್ನು ಪ್ರಾಧಿಕಾರಕ್ಕೆ ಸಲ್ಲಿಸಬೇಕೆಂದು ತಮಗೆ ತಿಳಿಸಲಾಗಿರುತ್ತದೆ. ಈ ಕುರಿತು ತಮ್ಮಿಂದ ಯಾವುದೇ ಮಾಹಿತಿ ಪ್ರಾಧಿಕಾರದಲ್ಲಿ ಸ್ವೀಕೃತವಾಗಿರುವುದಿಲ್ಲ.

ಮುಂದುವರೆದು, ಪ್ರಾಧಿಕಾರದ ಪತ್ರ ಸಂಖ್ಯೆ: ಆಯೋಪ್ರಾ/ಎಲ್‌ಎಓ/21/2009-10 ದಿನಾಂಕ: 29.05.2025ರಲ್ಲಿ ಆನೇಕಲ್ ತಾಲ್ಲೂಕು, ಸರ್ಜಾಪುರ ಹೋಬಳಿ, ಕೂಗೂರು ಗ್ರಾಮದ ಸ.ನಂ.177/1(ಪಿ), 177/2, 175, 176/1, 176/2, 176/3, 176/4, 178(ಪಿ), 179(ಪಿ) ಮತ್ತು ಕೂತಗಾನಹಳ್ಳಿ ಗ್ರಾಮದ ಸ.ನಂ.143/1(ಪಿ), 143/2ರಲ್ಲಿನ ಒಟ್ಟು 23ಎಕರೆ 13ಗುಂಟೆ ವಿಸ್ತೀರ್ಣದ ಅನುಮೋದಿತ ವಸತಿ ವಿನ್ಯಾಸ ನಕ್ಷೆಯಲ್ಲಿ ಕೂಗೂರು ಗ್ರಾಮದ ಸ.ನಂ.177ರಲ್ಲಿನ 01ಎಕರೆ 12ಗುಂಟೆ ಪೈಕಿ 0-12ಗುಂಟೆ ಪ್ರದೇಶವು ಒಳಗೊಂಡಿರುವುದರಿಂದ ಹಾಗೂ ಸದರಿ 0-12ಗುಂಟೆ ಪ್ರದೇಶವನ್ನು ಹೊರತುಪಡಿಸಿ, ಮಾರ್ಪಡಿತ ವಸತಿ ವಿನ್ಯಾಸ ನಕ್ಷೆಗೆ ಅನುಮೋದನೆ ಪಡೆಯಬೇಕೆಂದು ಮತ್ತೊಮ್ಮೆ ತಿಳಿಸಲಾಗಿದೆ. ತಪ್ಪಿದಲ್ಲಿ ಕರ್ನಾಟಕ ನಗರ ಮತ್ತು ಗ್ರಾಮಾಂತರ ಯೋಜನಾ ಕಾಯ್ದೆ 1961ರ ಕಲಂ 76(O) ರಂತೆ ಏಕೆ ಕ್ರಮ ಕೈಗೊಳ್ಳಬಾರದು? ಎಂಬುದರ ಬಗ್ಗೆ ಸಕಾರಣಗಳೊಂದಿಗೆ 07 ದಿನಗಳ ಒಳಗೆ ಪ್ರಾಧಿಕಾರಕ್ಕೆ ಲಿಖಿತ ಸಮಜಾಯಿಷಿ ಸಲ್ಲಿಸಲು ಅಂತಿಮವಾಗಿ ತಿಳಿಸಲಾಗಿರುತ್ತದೆ. ಆದಾಗ್ಯೂ ಈ ಕುರಿತು ತಮ್ಮಿಂದ ಯಾವುದೇ ಮಾಹಿತಿ ಪ್ರಾಧಿಕಾರದಲ್ಲಿ ಸ್ವೀಕೃತವಾಗಿರುವುದಿಲ್ಲ.

ಆದ್ದರಿಂದ ಆನೇಕಲ್ ತಾಲ್ಲೂಕು, ಸರ್ಜಾಪುರ ಹೋಬಳಿ, ಕೂಗೂರು ಗ್ರಾಮದ ಸ.ನಂ.177/1(ಪಿ), 177/2, 175, 176/1, 176/2, 176/3, 176/4, 178(ಪಿ), 179(ಪಿ) ಮತ್ತು ಕೂತಗಾನಹಳ್ಳಿ ಗ್ರಾಮದ ಸ.ನಂ.143/1(ಪಿ), 143/2ರಲ್ಲಿನ ಒಟ್ಟು 23ಎಕರೆ 13ಗುಂಟೆ ವಿಸ್ತೀರ್ಣದ ಅನುಮೋದಿತ ವಸತಿ ವಿನ್ಯಾಸ ನಕ್ಷೆಯಲ್ಲಿ ಕೂಗೂರು ಗ್ರಾಮದ ಸ.ನಂ.177ರಲ್ಲಿನ 01ಎಕರೆ 12ಗುಂಟೆ ಪೈಕಿ 0-12ಗುಂಟೆ ಪ್ರದೇಶವು ಒಳಗೊಂಡಿರುವುದರಿಂದ ಹಾಗೂ ಸದರಿ 0-12ಗುಂಟೆ ಪ್ರದೇಶವನ್ನು ಹೊರತುಪಡಿಸಿ, ಮಾರ್ಪಡಿತ ವಸತಿ ವಿನ್ಯಾಸ ನಕ್ಷೆಗೆ ಅನುಮೋದನೆ ಪಡೆಯುವ ಕುರಿತು ಈ ಪ್ರಕಟಣೆ ಪ್ರಕಟಗೊಂಡ 30 ದಿವಸಗಳೊಳಗಾಗಿ ಸೂಕ್ತ ಸಮಜಾಯಿಷಿಯೊಂದಿಗೆ ಪ್ರಾಧಿಕಾರಕ್ಕೆ ಹಾಜರಾಗಿ ಸಮಜಾಯಿಷಿ ನೀಡುವಂತೆ ಸೂಚಿಸಲಾಗಿದೆ. ತಪ್ಪಿದಲ್ಲಿ ತಮ್ಮ ಹೇಳಿಕೆ ಯಾವುದು ಇರುವುದಿಲ್ಲ ಎಂದು ಭಾವಿಸಿ, ಕರ್ನಾಟಕ ನಗರ ಮತ್ತು ಗ್ರಾಮಾಂತರ ಯೋಜನಾ ಕಾಯ್ದೆ 1961ರ ಕಲಂ 76(O)ರಂತೆ ಕ್ರಮ ಕೈಗೊಳ್ಳಲಾಗುವುದು.

ಸಹಿ/- ಸದಸ್ಯ-ಕಾರ್ಯದರ್ಶಿ ಹಾಗೂ ನಗರ ಮತ್ತು ಗ್ರಾಮಾಂತರ ಯೋಜನಾ ಜಂಟಿ ನಿರ್ದೇಶಕರು
ಆನೇಕಲ್ ಯೋಜನಾ ಪ್ರಾಧಿಕಾರ, ಆನೇಕಲ್

DIPR/CP/VCPL/1729/2025-26

ಆಡಳಿತ ಮಂಡಳಿಗೆ ಕೃಷಿ ಮಾರುಕಟ್ಟೆ ಸಚಿವ ಶಿವಾನಂದ ಪಾಟೀಲ ಭರವಸೆ

ಕ್ಯಾಂಪ್ಕೋದಿಂದ ಪ್ರತಿಶತ 0.48 ಮಾರುಕಟ್ಟೆ ಶುಲ್ಕ

ಬೆಂಗಳೂರು: ಕ್ಯಾಂಪ್ಕೋದಿಂದ ಸಂಗ್ರಹಿಸುತ್ತಿರುವ ಮಾರುಕಟ್ಟೆ ಶುಲ್ಕವನ್ನು ಈ ಮೊದಲಿನಂತೆ ಪ್ರತಿಶತ 0. 48 ರಷ್ಟು ಆಕರಣೆ ಮಾಡಬೇಕು ಎಂಬ ಬೇಡಿಕೆಯನ್ನು ಪರಿಗಣಿಸುವುದಾಗಿ ಕಬ್ಬು ಅಭಿವೃದ್ಧಿ, ಸಕ್ಕರೆ, ಜವಳಿ ಹಾಗೂ ಕೃಷಿ ಮಾರುಕಟ್ಟೆ ಸಚಿವ ಶಿವಾನಂದ ಪಾಟೀಲ ಭರವಸೆ ನೀಡಿದ್ದಾರೆ.

ಬೆಂಗಳೂರಿನ ಕೃಷಿ ಮಾರಾಟ ಇಲಾಖೆ ಕಚೇರಿಯಲ್ಲಿ ತಮ್ಮನ್ನು ಭೇಟಿ ಮಾಡಿದ ಕ್ಯಾಂಪ್ಕೋ ಅಧ್ಯಕ್ಷ ಎ. ಕಿಶೋರ್‌ಕುಮಾರ್ ನೇತೃತ್ವದ ನಿಯೋಗದ ಮನವಿ ಸ್ವೀಕರಿಸಿ, ಸಂಸ್ಥೆಯ ಚಟುವಟಿಕೆಗಳು, ವಾರ್ಷಿಕ ವಹಿವಾಟು ಹಾಗೂ ಯಾವ ಯಾವ ರಾಜ್ಯಗಳ ಕಾರ್ಯವ್ಯಾಪ್ತಿ ಹೊಂದಿದೆ ಎಂಬ ಮಾಹಿತಿ ಪಡೆದ ಸಚಿವರು, ಈ ಹಿಂದಿನಂತೆ ಶೇಕಡ 0.48ರಷ್ಟು ಮಾರುಕಟ್ಟೆ ಶುಲ್ಕ ಆಕರಣೆ ಮಾಡುವ ಬೇಡಿಕೆಯನ್ನು ಪರಿಶೀಲಿಸಲಾಗುವುದು ಎಂದು ಭರವಸೆ ನೀಡಿದರು.

ರಾಜ್ಯ ಸಹಕಾರ ಸಂಘಗಳ ಅಧಿನಿಯಮದ ಅಡಿಯಲ್ಲಿ ಕಾರ್ಯನಿರ್ವಹಿಸುತ್ತಿದ್ದ ಕ್ಯಾಂಪ್ಕೋ ಬಹುರಾಜ್ಯ ಸಹಕಾರ ಸಂಘಗಳ

ಅಧಿನಿಯಮದಡಿ ಬದಲಾವಣೆಯಾಗಿದ್ದರ ಬಗ್ಗೆ ಮಾಹಿತಿ ಪಡೆದ ಸಚಿವರು, ಕ್ಯಾಂಪ್ಕೋ ಚಟುವಟಿಕೆಗಳ ಬಗ್ಗೆ ಮೆಚ್ಚುಗೆ ವ್ಯಕ್ತಪಡಿಸಿದರು. ಅಧಿಕಾರಿಗಳೊಂದಿಗೆ ಸಮಾಲೋಚನೆ ಮಾಡಿ ಶುಲ್ಕವನ್ನು ಈ ಮೊದಲಿನಂತೆ ಆಕರಣೆ ಮಾಡಲು ಕ್ರಮ ಕೈಗೊಳ್ಳುವ ಭರವಸೆ ನೀಡಿದರು.

ಕ್ಯಾಂಪ್ಕೋ ಬಹುರಾಜ್ಯ ಸಹಕಾರ ಸಂಘಗಳ ಅಧಿನಿಯಮದ ಅಡಿಯಲ್ಲಿ ಬರುವ ಕಾರಣ ಮೇ ತಿಂಗಳಲ್ಲಿ ಮಾರುಕಟ್ಟೆ ಶುಲ್ಕವನ್ನು ಪ್ರತಿಶತ 0.48 ರಿಂದ 0.60 ಕ್ಕೆ ಹೆಚ್ಚಿಸಲಾಗಿತ್ತು. ಈ ಹಿನ್ನೆಲೆಯಲ್ಲಿ ಇಂದು ಸಚಿವರನ್ನು ಭೇಟಿ ಮಾಡಿದ ಅಧ್ಯಕ್ಷರ ನಿಯೋಗ ಈ ಮೊದಲಿನಂತೆ ಪ್ರತಿಶತ 0.48 ರಷ್ಟು ಮಾರುಕಟ್ಟೆ ಶುಲ್ಕ ವಿಧಿಸಬೇಕು ಎಂದು ಮನವಿ ಮಾಡಿತು.

ಕ್ಯಾಂಪ್ಕೋ ಕರ್ನಾಟಕ ರಾಜ್ಯ ಸಹಕಾರ ಸಂಘಗಳ ಅಧಿನಿಯಮದ ಅಡಿಯಲ್ಲಿಯೇ ಆರಂಭವಾಗಿದ್ದು, ಕ್ರಮೇಣ ಕೇರಳ ಸೇರಿದಂತೆ ಇತರ ರಾಜ್ಯಗಳಿಗೂ ವಾಣಿಜ್ಯ ಚಟುವಟಿಕೆಗಳನ್ನು ವಿಸ್ತರಣೆ ಮಾಡಿದೆ. ಬಹುರಾಜ್ಯಗಳಲ್ಲಿ ಮಾರಾಟ ಘಟಕ ತೆರೆದು ರಾಷ್ಟ್ರವ್ಯಾಪಿ ವಾಣಿಜ್ಯ ಚಟುವಟಿಕೆ ಹೊಂದಿದ್ದರೂ ಮಂಗಳೂರಿನಲ್ಲಿಯೇ ನೋಂದಾಯಿತ ಕೇಂದ್ರ ಕಚೇರಿ ಹೊಂದಿದೆ. ಎಪಿಎಂಸಿಗೆ ವಾರ್ಷಿಕ ಸುಮಾರು ಒಂಬತ್ತು ಕೋಟಿ ರೂ. ಮಾರುಕಟ್ಟೆ ಶುಲ್ಕ ಪಾವತಿ ಮಾಡುತ್ತಿದೆ ಎಂದು ಅಧ್ಯಕ್ಷ ಕಿಶೋರ್ ಕುಮಾರ್ ಸಚಿವರಿಗೆ ವಿವರಿಸಿದರು.

ರಾಜ್ಯದಲ್ಲಿ ಹಲವಾರು ಶಾಖೆ ತೆರೆದು ಉತ್ತಮ ಸಂಪರ್ಕ ಜಾಲ ಹೊಂದಿರುವ ಕ್ಯಾಂಪ್ಕೋ, ರಾಜ್ಯ ಸರ್ಕಾರದ ನೋಡಲ್ ಏಜೆನ್ಸಿಯಾಗಿ ಕಾರ್ಯ ನಿರ್ವಹಿಸಿ ಮಾರುಕಟ್ಟೆ ಮಧ್ಯಪ್ರವೇಶ ಯೋಜನೆಯನ್ನು ಅನುಷ್ಠಾನಗೊಳಿಸಿ ಸರ್ಕಾರದ ಯೋಜನೆಗಳನ್ನು ರೈತ ಕುಟುಂಬಗಳಿಗೆ ತಲುಪಿಸುವ ಕಾರ್ಯನಿರ್ವಹಿಸಿದೆ. 2002, 2004 ಹಾಗೂ 2009 ರಲ್ಲಿ ರಾಜ್ಯ ಸರ್ಕಾರ ಜಾರಿಗೊಳಿಸಿದ ಮಾರುಕಟ್ಟೆ ಮಧ್ಯಪ್ರವೇಶ ಯೋಜನೆಗೆ ನೋಡಲ್ ಏಜೆನ್ಸಿಯಾಗಿ ನೇಮಕ ಮಾಡಿದ್ದು, ಈ ಜವಾಬ್ದಾರಿಯನ್ನು ಸಮರ್ಪಕವಾಗಿ ನಿರ್ವಹಿಸಿದೆ ಎಂದು ತಿಳಿಸಿದರು.

ಈ ಸಂಸ್ಥೆ 1,48,381 ಸದಸ್ಯರನ್ನು ಹೊಂದಿದ್ದು, ಇದರಲ್ಲಿ ಕರ್ನಾಟಕ ರಾಜ್ಯ ಪ್ರತಿಶತ 85ರಷ್ಟು ಸದಸ್ಯರನ್ನೊಳಗೊಂಡಿದೆ. ರಾಜ್ಯದಲ್ಲಿ ಒಟ್ಟು 66 ಶಾಖೆಗಳು ಕಾರ್ಯನಿರ್ವಹಿಸುತ್ತಿವೆ. ಹೆಚ್ಚಿನ ಶಾಖೆಗಳು ಮತ್ತು ಖರೀದಿ ಕೇಂದ್ರಗಳು ಎಪಿಎಂಸಿ ಪ್ರಾಂಗಣ ಅಥವಾ ಸಮಿತಿ ಅಧಿಸೂಚಿತ ವಲಯದಲ್ಲೇ ಕಾರ್ಯನಿರ್ವಹಿಸುತ್ತಿವೆ. ಹಾಗೂ ನಿಮಯಗಳ ಪ್ರಕಾರ ರಾಜ್ಯ ಸರ್ಕಾರಕ್ಕೆ ಕಾಲಕಾಲಕ್ಕೆ ನಿಗದಿತ ಮಾರುಕಟ್ಟೆ ಶುಲ್ಕವನ್ನು ಪಾವತಿ ಮಾಡುತ್ತಿವೆ.

ಸಂಸ್ಥೆಯ ಚಟುವಟಿಕೆಗಳನ್ನು ಗಮನಿಸಿ ಕರ್ನಾಟಕ ಕೃಷಿ ಉತ್ಪನ್ನ ಮಾರುಕಟ್ಟೆ (ನಿಯಂತ್ರಣ ಮತ್ತು ಅಭಿವೃದ್ಧಿ) ಅಧಿನಿಯಮದ ಪ್ರಕಾರ ಮಾರುಕಟ್ಟೆ ಶುಲ್ಕವನ್ನು ಪ್ರತಿಶತ 48ರಷ್ಟು ವಿಧಿಸಬೇಕು ಎಂದು ಮನವಿ ಮಾಡಿದರು.

ಈ ಸಂದರ್ಭದಲ್ಲಿ ಕುಂದಾಪುರ ಶಾಸಕ ಎ.ಕಿರಣ್‌ಕುಮಾರ್ ಕೊಡ್ಗಿ, ವ್ಯವಸ್ಥಾಪಕ ನಿರ್ದೇಶಕ ಡಾ. ಸತ್ಯನಾರಾಯಣ, ಕೃಷಿ ಮಾರುಕಟ್ಟೆ ಇಲಾಖೆ ನಿರ್ದೇಶಕ ಶಿವಾನಂದ ಕಾಪಸೆ ಉಪಸ್ಥಿತರಿದ್ದರು.

ಕೈವಾರದಲ್ಲಿ ಮಲ್ಲಾರ ಮಾಸಪತ್ರಿಕೆಯ ರಜತ ಸಂಚಿಕೆ ವಿಶೇಷಾಂಕ ಬಿಡುಗಡೆ

ಚಿಕ್ಕಬಳ್ಳಾಪುರ: ಚಿಂತಾಮಣಿ ತಾಲೂಕಿನ ಶ್ರೀ ಕ್ಷೇತ್ರ ಕೈವಾರದಲ್ಲಿ ಶ್ರೀ ಸದ್ಗುರು ಯೋಗಿ ನಾರೇಯಣ ಮಠದಲ್ಲಿ ಗುರು ಪೂರ್ಣಿಮಾ ಮಹೋತ್ಸವದ ಅಂಗವಾಗಿ ಸದ್ಗುರು ಶ್ರೀ ಯೋಗಿ ನಾರೇಯಣ ವರಕವಿಗಳ ಗುರು ಪೂಜಾ ಸಂಗೀತೋತ್ಸವದ ಸಂಭ್ರಮ. ಕಳೆದ ಮೂರು ದಿನಗಳಿಂದ ನಡೆದ ಕಾರ್ಯಕ್ರಮದ ಸಮಾರೋಪದ ಅಂಗವಾಗಿ ಯೋಗಿ ನಾರೇಯಣ ಯತೀಂದ್ರರಿಗೆ ಭಕ್ತರ ಜಯ ಘೋಷದೊಡನೆ ವಿಶೇಷ ಪೂಜಾ ಕೈಂಕರ್ಯ ನೆರವೇರಿತು. ಪೂಜ್ಯ ಧರ್ಮಾಧಿಕಾರಿಗಳಾದ ಡಾ ಎಂ ಆರ್ ಜಯರಾಮ್ ರವರು ಸಹಸ್ರಾರು ಸಂಖ್ಯೆಯಲ್ಲಿ ಆಗಮಿಸಿದ್ದ ಕತ್ತರನ್ನು ಉದ್ದೇಶಿಸಿ ಧರ್ಮ ಚಿಂತನ ಸಭೆಯಲ್ಲಿ ಮಾತನಾಡುತ್ತಾ ಗುರುಪೂರ್ಣಿಮಾ ಮಹೋತ್ಸವದ ಮಹತ್ವ ತಿಳಿಸಿ ತಾತಯ್ಯನವರು ಆತ್ಮಜ್ಞಾನವನ್ನು ಪಡೆದು ಸಿದ್ದರಾಗಿ ಯೋಗಿಗಳಾಗಿ ಗಹನವಾದ ವೇದೋಪನಿಷತ್ತುಗಳ ಸಾರವನ್ನು ಸರಳ ಸುಂದರ ನುಡಿಯಲ್ಲಿ ನಮಗೆ ನೀಡಿ ಮುಮುಕ್ಷು ಮಾರ್ಗದಲ್ಲಿ ನಡೆಯುವ ಸಂದೇಶವನ್ನು ನೀಡಿ ಮಹದುಪಕಾರ ಮಾಡಿದ್ದಾರೆ ಎಂದು ಅಭಿಪ್ರಾಯಪಟ್ಟರು. ಯೋಗಿನಾರೇಯಣ ಇಂಡಾಲಜಿ ಕೇಂದ್ರದ ಆಶ್ರಯದಲ್ಲಿ ಕಳೆದ 25 ವರ್ಷಗಳಿಂದ ಪ್ರಕಟಗೊಳ್ಳುತ್ತಿರುವ ವ್ಯಕ್ತಿತ್ವ ವಿಕಸನ ಅಧ್ಯಾತ್ಮ ಮಾಸಪತ್ರಿಕೆ ' ಮಲ್ಲಾರ ' ರಜತ ಸಂಚಿಕೆ ವಿಶೇಷಾಂಕವನ್ನು ಲೋಕಾರ್ಪಣೆಗೊಳಿಸಿದರು. ಡಾ.ಬಾಬು ಕೃಷ್ಣಮೂರ್ತಿ ರವರ ಸಂಪಾದಕತ್ವದಲ್ಲಿ ಕೈವಾರ ತಾತಯ್ಯನವರ ಸಾಹಿತ್ಯದ ಕುರಿತು ವಿವಿಧ ಆಯಾಮಗಳಲ್ಲಿ ಲೇಖನಗಳನ್ನು ಬರೆದ ಲೇಖಕರಾದ ಮೈಸೂರಿನ ಡಾ.ನೀ. ಕೃ.ರಾಮಶೇಷನ್, ಡಾ. ಗುರುರಾಜ ಪೋಶೆಟ್ಟಿಹಳ್ಳಿ, ನಂ ನಾಗಲಕ್ಷ್ಮಿ, ಎನ್.ಎಸ್ ಶ್ರೀಧರ ಮೂರ್ತಿ, ಡಾ ಬೆಳವಾಡಿ ಮಂಜುನಾಥ್, ಕೆ ಭೀಮರಾವ್, ವಿದ್ವಾನ್ ವನರಾಶಿ ಬಾಲಕೃಷ್ಣ ಭಾಗವತರ್, ತಳಗವಾರ ಆನಂದ್, ಜಿ.ಸಿ ಸೋಮಶೇಖರ್ ಮೊದಲಾದವರನ್ನು ಗುರುರಕ್ಷೆ ವಸ್ತ್ರದೊಂದಿಗೆ ಗೌರವಿಸಿದರು.

ಕಾರಹಳ್ಳಿ ಗ್ರಾಪಂ ಉಪಾಧ್ಯಕ್ಷರಾಗಿ ಕೇಶವಮೂರ್ತಿ ಅವಿರೋಧವಾಗಿ ಆಯ್ಕೆ

ದೇವನಹಳ್ಳಿ: ತಾಲೂಕಿನ ಕಾರಹಳ್ಳಿ ಗ್ರಾಮ ಪಂಚಾಯಿತಿಯ ನೂತನ ಉಪಾಧ್ಯಕ್ಷರಾಗಿ ಡಿ.ಎಂ ಕೇಶವಮೂರ್ತಿ ಅವಿರೋಧವಾಗಿ ಆಯ್ಕೆಯಾಗಿದ್ದು ತಾಲೂಕಿನ ಹಲವು ಮುಖಂಡರು ಅಭಿನಂದಿಸಿದರು. ಇದೇ ಸಂದರ್ಭದಲ್ಲಿ ಜೆಡಿಎಸ್ ತಾಲೂಕು ಅಧ್ಯಕ್ಷ ಆರ್. ಮುನೇಗೌಡ, ಮುಖಂಡರಾದ ಎ.ದೇವರಾಜ್,ಯಂಬ್ರಹಳ್ಳಿ ಚಂದ್ರಿಕಾ ರವಿ,ಮಾಜಿ ಉಪಾಧ್ಯಕ್ಷರಾದ ಶಾಂತಮ್ಮ ಮುನಿಕೃಷ್ಣ,ಸದಸ್ಯರಾದ ದಾಸರಹಳ್ಳಿ ಸುಮಾ ಜನಕಮಣಿ ,ದಾಸರಹಳ್ಳಿ ಮುಖಂಡರಾದ ಗಣೇಶಪ್ಪ,ಆನಂದ್ ಕುಮಾರ್ ,ಜನಕಮಣಿ ಪ್ರಸನ್ನ ಕುಮಾರ್,ಮೂರ್ತಿ ಸೇರಿದಂತೆ ಹಲವು ಮುಖಂಡರು ಭಾಗಿಯಾಗಿದ್ದರು.

ಸರ್ಕಾರ ಪಾಲಿಕೆ ನೌಕರರ ಬೇಡಿಕೆಗೆ ಸ್ಪಂದಿಸಲಿ

ಹುಬ್ಬಳ್ಳಿ;ಮಹಾನಗರ ಪಾಲಿಕೆಯ ನೌಕರರು ತಮ್ಮ ಬೇಡಿಕೆಗಳನ್ನು ಈಡೇರಿಸುವಂತೆ ಆಗ್ರಹಿಸಿ ಧರಣಿ ನಡೆಸುತ್ತಿರುವುದರಿಂದ ಸಾರ್ವಜನಿಕರು ಪರದಾಡುತ್ತಿದ್ದಾರೆ. ಸರ್ಕಾರ ಕೂಡಲೇ ಈ ವಿಷಯವನ್ನು ಗಂಭೀರವಾಗಿ ಪರಿಗಣಿಸಿ ನೌಕರರ ಬೇಡಿಕೆಗಳನ್ನು ಈಡೇರಿಸಬೇಕು ಎಂದು ಶಾಸಕ, ವಿಧಾನಸಭೆ ವಿಪಕ್ಷ ಉಪನಾಯಕ ಶ್ರೀ ಅರವಿಂದ ಬೆಲ್ಲದ ಆಗ್ರಹಿಸಿದ್ದಾರೆ. ರಾಜ್ಯದಲ್ಲಿನ ಮಹಾನಗರ ಪಾಲಿಕೆ ನೌಕರರು 2-3 ದಿನಗಳಿಂದ ಧರಣಿ ಆರಂಭಿಸಿದ್ದಾರೆ. ನೌಕರರು ತಮ್ಮ ಕಾರ್ಯಗಳಿಂದ ದೂರ ಉಳಿದು ಧರಣಿಯಲ್ಲಿ ಭಾಗವಹಿಸಿದ್ದಾರೆ. ಇದರಿಂದ ನಿತ್ಯದ ಕಾರ್ಯಗಳಾದ ನಗರ ಸ್ವಚ್ಛತೆ, ಕಸ ವಿಲೇವಾರಿ, ಇತರ ಕಾರ್ಯಗಳಿಗೆ ಹಿನ್ನಡೆಯಾಗಿದೆ. ಇನ್ನು ಆಸ್ತಿ ತೆರಿಗೆ ಪಾವತಿ, ಇ-ಸ್ವತ್ತು, ಜನನ, ಮರಣ ಪ್ರಮಾಣಪತ್ರಗಳನ್ನು ಪಡೆಯವುದು ಹಾಗೂ ಪಾಲಿಕೆಯ ಇತರ ಕಾರ್ಯಗಳಿಗೂ ಜನರು ಕಷ್ಟಪಡುವಂತಾಗಿದೆ. ನೌಕರರು ವೃಂದ ಮತ್ತು ನೇಮಕಾತಿ ನಿಯಮಾವಳಿ ತಿದ್ದುಪಡಿ, ಎಲ್ಲ ನೌಕರರಿಗೆ ಆರೋಗ್ಯ, ಸಂಜೀವಿನಿ ಯೋಜನೆ, ವೃಂದವಾರರು ಮುಂಬಡ್ತಿಯಂತಹ ಬೇಡಿಕೆಗಳನ್ನು ಸರ್ಕಾರದ ಮುಂದಿಟ್ಟಿದ್ದಾರೆ. ನೌಕರರ ಬೇಡಿಕೆಗಳನ್ನು ಈಡೇರಿಸಿದರೆ ಸರ್ಕಾರಕ್ಕೆ ಯಾವುದೇ ಹೆಚ್ಚಿನ ಹೊರೆ ಆಗುವುದಿಲ್ಲ. ನೌಕರರ ಬೇಡಿಕೆಗಳನ್ನು ಸರ್ಕಾರ ನಿರ್ಲಕ್ಷ್ಯ ಮಾಡಿದ್ದೇ ಆದಲ್ಲಿ ಜನರು ಸರ್ಕಾರದ ವಿರುದ್ಧ ಬೀದಿಗಿಳಿದು ಹೋರಾಟ ಮಾಡುವ ಪರಿಸ್ಥಿತಿ ಉಂಟಾಗಲಿದೆ. ಸರ್ಕಾರ ಈ ಎಲ್ಲ ಅಂಶಗಳನ್ನು ಮನಗಂಡು ಕೂಡಲೇ ನೌಕರರ ಬೇಡಿಕೆಗಳನ್ನು ಈಡೇರಿಸಿ ಜನರ ಕಾರ್ಯಗಳಿಗೆ ಸಹಕಾರ ನೀಡಬೇಕು ಎಂದು ಅರವಿಂದ ಬೆಲ್ಲದ ಒತ್ತಾಯಿಸಿದ್ದಾರೆ.

ಕೃಷಿ ವಿಶ್ವವಿದ್ಯಾನಿಲಯದ ಬೆಂಗಳೂರಿನ ಸಮೀಕ್ಷೆ- ''ಜೇನು ಕುಟುಂಬಗಳಿಗೆ ಸ್ಮಾಲ್ ಹೈವ್ ಬೀಟಲ್ ಕೀಟ ಎಂಬ ಹೊಸಕಂಟಕ''

ಬೆಂಗಳೂರು: ಕರ್ನಾಟಕದ ಮಲೆನಾಡ ಜೇನು ಸಾಕಾಣಿಕೆ ದೇಶದಲ್ಲಿಯೇ ವಿಶೇಷವಾದದ್ದು. ರಾಜ್ಯದ ವಾತಾವರಣ ಮತ್ತು ಸಸ್ಯ ಸಂಪತ್ತು ಜೇನು ಕೃಷಿಗೆ ಪೂರಕವಾಗಿದ್ದು 50,000 ಕ್ಕೂ ಹೆಚ್ಚು ಜೇನು ಕೃಷಿಕರನ್ನೊಳಗೊಂಡು ಲಕ್ಷಾಂತರ ತುಡುವೆ ಜೇನು ಕುಟುಂಬಗಳ ನಿರ್ವಹಣೆಯಿಂದ ವಾರ್ಷಿಕವಾಗಿ 1200 ಟನ್ ಗಳಷ್ಟು ಜೇನು ಉತ್ಪಾದನೆಯಾಗುತ್ತಿದೆ.

ಥೈಸ್ಯಾಕ್ ಬ್ರೂಡ್ ವೈರಾಣು ರೋಗ ಹಾವಳಿಯಿಂದ ಬಳಲಿರುವ ರಾಜ್ಯದ ಜೇನು ಸಾಕಾಣಿಕೆ ಉದ್ಯಮಕ್ಕೆ ''ಸ್ಮಾಲ್ ಹೈವ್ ಬೀಟಲ್'' ಎಂಬ ಹೊಸ ಕೀಟ ಮತ್ತೊಂದು ಹೊಸ ಸಮಸ್ಯೆಯಾಗಬಲ್ಲದು. ಇತ್ತೀಚೆಗೆ ಪಶ್ಚಿಮ ಬಂಗಾಳ, ಅಸ್ಸಾಂ ಮತ್ತು ಆಂಧ್ರ ಪ್ರದೇಶ ರಾಜ್ಯಗಳಲ್ಲಿ ಮೆಲ್ಲಿಫೆರಾ ಜಾತಿಯ ಜೇನು ಕುಟುಂಬಕ್ಕೆ ಸ್ಮಾಲ್ ಹೈವ್ ಬೀಟಲ್ ಕೀಟ ಕಂಡು ಬಂದಿದ್ದು 20,000 ಕ್ಕೂ ಹೆಚ್ಚು ಜೇನು ಕುಟುಂಬಗಳು ನಾಶವಾದ ವರದಿಗಳಿವೆ.

ಈ ಕೀಟದ ವ್ಯಾಪಕ ಹಾವಳಿಯ ಮುನ್ಸೂಚನೆ ತಿಳಿದು ಬೆಂಗಳೂರು ಕೃಷಿ ವಿಶ್ವವಿದ್ಯಾನಿಲಯದ ಜೇನು ಕೃಷಿ ವಿಜ್ಞಾನಿಗಳ ತಂಡವು ಒಂದು ವರ್ಷದ ಕಾಲ ಕರ್ನಾಟಕದ ಅನೇಕ ಜಿಲ್ಲೆಗಳಲ್ಲಿ ''ಸ್ಮಾಲ್ ಹೈವ್ ಬೀಟಲ್'' ಕೀಟಗಳ ಬಗ್ಗೆ ಸಮೀಕ್ಷೆಯನ್ನು ನಡೆಸಲಾಯಿತು. ಸ್ಮಾಲ್ ಹೈವ್ ಬೀಟಲ್ ಬಾಧೆಯು ಬೆಂಗಳೂರು ಮತ್ತು ಮೈಸೂರು ಜಿಲ್ಲೆಗಳಲ್ಲಿ ಮೆಲ್ಲಿಫೆರಾ ಮತ್ತು ತುಡುವೆ ಜೇನು ಕುಟುಂಬಗಳಲ್ಲಿ ಕಂಡು ಬಂದಿದೆ. ಮೈಸೂರು ಜಿಲ್ಲೆಯ 6 ಸ್ಥಳಗಳಲ್ಲಿ 480 ತುಡುವೆ ಜೇನು ಕುಟುಂಬಗಳನ್ನು ಪರೀಕ್ಷಿಸಿದಾಗ 58.33% ಕೀಟಬಾಧೆಯ ಪ್ರಮಾಣವಿದ್ದು 280 ಜೇನು ಕುಟುಂಬಗಳು ಗೂಡು ಬಿಟ್ಟು ಪಲಾಯನವಾಗಿವೆ. ಈ ಸ್ಮಾಲ್ ಹೈವ್ ಬೀಟಲ್‌ಕೀಟವು ಮರಿಹುಳುಗಳು ಜೇನುಕುಟುಂಬಕ್ಕೆ ಹೆಚ್ಚು ಹಾನಿ ಮಾಡುತ್ತದೆ. ಈ ಕೀಟವೂ ಜೇನುಗೂಡುಗಳಲ್ಲಿ ಪರಾಗ, ಜೇನುತುಪ್ಪ ಮತ್ತು ಸತ್ತ ಜೇನುನೊಣಗಳನ್ನು ತಿನ್ನುತ್ತಾ ಜೀವಿಸುವ ಸಣ್ಣ ಕಂದು-ಕಪ್ಪು ಬಣ್ಣದ ಜೀರುಂಡೆಯಾಗಿದೆ. ಮರಿಹುಳು ಹಂತವು ಎರಿಗಳಲ್ಲಿನ ಜೇನುತುಪ್ಪ ಮತ್ತು ಪರಾಗವನ್ನು ತಿನ್ನುವ ಮೂಲಕ ಸಕ್ರಿಯವಾಗಿ ಜೇನುಗೂಡುಗಳಿಗೆ ಹೆಚ್ಚಿನ ಹಾನಿಯನ್ನುಂಟು ಮಾಡುತ್ತದೆ.

ಜೇನುಗೂಡಿನ ಎರಿಗಳಲ್ಲಿ ಮರಿ ಹುಳುಗಳು ಮಲವಿಸರ್ಜನೆ ಮಾಡುವುದರಿಂದ ಜೇನುತುಪ್ಪದ ಬಣ್ಣ ಕಂದು ಬಣ್ಣಕ್ಕೆ ತಿರುಗುತ್ತದೆ ಮತ್ತು ಹುಳಿಯಾಗುವಿಕೆಗೆ ಕಾರಣವಾಗುತ್ತವೆ. ಕೀಟದ ಬಾಧೆ ತಾಳಲಾಗದೆ ಜೇನುಹುಳುಗಳು ಗೂಡು ಬಿಟ್ಟು ಪರಾರಿಯಾಗುತ್ತವೆ. ಮೈಸೂರು ಜಿಲ್ಲೆಯೊಂದರಲ್ಲಿಯೇ ಒಂದು ತಿಂಗಳ ಅಂತರದಲ್ಲಿ 280 ಜೇನು ಕುಟುಂಬಗಳು ಪಲಾಯನವಾಗಿರುವುದು ಜೇನು ಕೃಷಿಗೆ ದೊಡ್ಡ ಪೆಟ್ಟು ಬಿಳುವ ಮುನ್ಸೂಚನೆಯಂತಿದೆ. ರೈತರು ಜೇನುನೊಣಗಳ ಕುಟುಂಬಗಳಲ್ಲಿ ಸ್ಮಾಲ್ ಹೈವ್ ಬೀಟಲ್ ಬಾಧೆಯ ಕುರಿತು ನಿಯಮಿತವಾಗಿ ಪರಿಶೀಲನೆ ಮಾಡಿ ಕ್ವಾರಂಟೈನ್ ಕ್ರಮಗಳನ್ನು ಜಾರಿಗೊಳಿಸಿ ಸೋಂಕಿತ ಕುಟುಂಬಗಳ ವರ್ಗಾವಣೆಯನ್ನು ನಿರ್ಬಂಧಿಸಬೇಕು. ಪಕ್ಕದ ರಾಜ್ಯಗಳಿಂದ ಸೋಂಕಿತ ಜೇನುನೊಣಗಳ ಕುಟುಂಬಗಳನ್ನು (ವಿಶೇಷವಾಗಿ ಮೆಲ್ಲಿಫೆರಾ) ಖರೀದಿಯನ್ನು ನಿಲ್ಲಿಸಬೇಕು. ಎಲ್ಲಾ ಸೋಂಕಿತ ಜೇನುಗೂಡುಗಳನ್ನು ಸಂಪೂರ್ಣವಾಗಿ ಸ್ವಚ್ಛಗೊಳಿಸುವುದು. ಸೋಂಕಿತ ಖಾಲಿ ಎರಿಗಳನ್ನು ಸುಟ್ಟು ಹಾಕುವುದು ಅಥವಾ ಅಗತ್ಯ ಇದ್ದಲ್ಲಿ ಪರಿಸರ ಸ್ನೇಹಿಕೀಟ ನಾಶಕ ಸಿಂಪಡಣೆ ಮಾಡುವುದರ ಮೂಲಕ ಈ ಕೀಟವನ್ನು ಹತೋಟಿ ಮಾಡಬಹುದು ಎಂದು ಜೇನು ಕೃಷಿ ವಿಜ್ಞಾನಿಗಳು ತಿಳಿಸಿದ್ದಾರೆ.

ಕೆನರಾ ಬ್ಯಾಂಕ್ ವತಿಯಿಂದ ಶಾಲಾ ಕಾಂಪೌಂಡ್ ನಿರ್ಮಾಣಕ್ಕೆ ಚೆಕ್ ವಿತರಣೆ

ಚಿಕ್ಕಬಳ್ಳಾಪುರ: ಕೆನರಾ ಬ್ಯಾಂಕ್ ಸ್ಥಾಪನೆಯಾಗಿ 120 ವರ್ಷಗಳು ಆಗಿರುವ ಹಿನ್ನೆಲೆಯಲ್ಲಿ 120 ನೇ ವಾರ್ಷಿಕೋತ್ಸವದ ಪ್ರಯುಕ್ತ ಸಿ.ಎಸ್.ಆರ್ ಯೋಜನೆ (ಸಾಂಸ್ಥಿಕ ಸಾಮಾಜಿಕ ಜವಾಬ್ದಾರಿ ಯೋಜನೆ) ಅಡಿಯಲ್ಲಿ ಪೇರೇಸಂದ್ರ, ಗ್ರಾಮ ಪಂಚಾಯಿತಿ ವ್ಯಾಪ್ತಿಯ ಹಳೇ ಪೇರೇಸಂದ್ರ, ಸರ್ಕಾರಿ ಪ್ರೌಢ ಶಾಲೆಯ ಕಾಂಪೌಂಡ್ ನಿರ್ಮಾಣ ಕಾರ್ಯಕ್ಕಾಗಿ 10 ಲಕ್ಷ ರೂಪಾಯಿಗಳ ಚೆಕ್ ಅನ್ನು ಗುರುವಾರ ಜಿಲ್ಲಾಧಿಕಾರಿ ಪಿ.ಎನ್. ರವೀಂದ್ರ, ರವರಿಗೆ ಕೆನರಾ ಬ್ಯಾಂಕ್, ವಲಯ ಅಸಿಸ್ಟೆಂಟ್ ಜನರಲ್ ಮ್ಯಾನೇಜರ್ ಅಶೋಕ್ ಕುಮಾರ್ ರವರು ಸದರಿ ಶಾಲೆಗೆ ತೆರಳಿ ವಿತರಿಸಿದರು. ಈ ಸಂದರ್ಭದಲ್ಲಿ ಶಾಲಾ ಶಿಕ್ಷಣ ಇಲಾಖೆಯ ಉಪನಿರ್ದೇಶಕ ನಿಂಗರಾಜಪ್ಪ, ಚಿಕ್ಕಬಳ್ಳಾಪುರ ಕ್ಷೇತ್ರ, ಶಿಕ್ಷಣಾಧಿಕಾರಿ ಸುಕನ್ಯಾ, ಜಿಲ್ಲಾ ಲೀಡ್ ಬ್ಯಾಂಕ್ ಮ್ಯಾನೇಜರ್ ವೆಂಕಟಕೃಷ್ಣಪ್ಪ, ಜಿಲ್ಲಾ ಲೀಡ್ ಬ್ಯಾಂಕ್ ಸಮನ್ವಯಾಧಿಕಾರಿ ಕವಿತಾ, ಗ್ರಾಮ ಪಂಚಾಯಿತಿ ಅಧ್ಯಕ್ಷೆ ಗಂಗರತ್ನಮ್ಮ, ಉಪಾಧ್ಯಕ್ಷ ಬಿ.ಕೆ ವೆಂಕಟಪತಿ, ಪಂಚಾಯತಿ ಅಭಿವೃದ್ಧಿ ಅಧಿಕಾರಿ ಮತ್ತು ಗ್ರಾಮ ಪಂಚಾಯಿತಿ ಸದಸ್ಯರು ಹಾಗೂ ಮತ್ತಿತರರು ಭಾಗವಹಿಸಿದ್ದರು.

ಶ್ರೀರಂಭಾಪುರಿ ಜಗದ್ಗುರುಗಳ ಅಭಿಮತ

ಸುಜ್ಞಾನ ತುಂಬುವವನೇ ಗುರು

ಶ್ರೀರಂಭಾಪುರಿ ಪೀಠ(ಬಾಳೆಹೊನ್ನೂರು):ಭಾರತೀಯ ಸಂಸ್ಕೃತಿಯಲ್ಲಿ ಗುರುವಿಗೆ ಅಗ್ರಸ್ಥಾನವಿದೆ. ಗುರುವನ್ನು ಬ್ರಹ್ಮ ವಿಷ್ಣು ಮಹೇಶ್ವರ ಸ್ವರೂಪರೆಂದು ಭಾವಿಸುತ್ತಾರೆ. ಬದುಕನ್ನು ಅರಳಿಸುವ ಪಸರಿಸುವ ಮತ್ತು ದುಷ್ಟತನ ಅಳಿಸುವ ಶಕ್ತಿ ಗುರುವಿಗಿದೆ. ಅಜ್ಞಾನ ಕಳೆದು ಸುಜ್ಞಾನದ ಅರಿವನ್ನು ತುಂಬುವವನೇ ನಿಜವಾದ ಗುರುವೆಂದು ಬಾಳೆಹೊನ್ನೂರು ಶ್ರೀ ರಂಭಾಪುರಿ ಡಾ.ವೀರಸೋಮೇಶ್ವರ ಜಗದ್ಗುರುಗಳು ಅಭಿಪ್ರಾಯಪಟ್ಟರು.

ಅವರು ಗುರುವಾರ ಶ್ರೀ ಜಗದ್ಗುರು ರಂಭಾಪುರಿ ಪೀಠದಲ್ಲಿ ಗುರುಪೂರ್ಣಿಮಾ ಸಮಾರಂಭದ ಸಾನ್ನಿಧ್ಯ ವಹಿಸಿ ಆಶೀರ್ವಚನ ನೀಡುತ್ತಿದ್ದರು.

ಗುರುವೆಂದರೆ ವ್ಯಕ್ತಿಯಲ್ಲ. ಅದೊಂದು ಮಹಾನ್ ಶಕ್ತಿ. ಜ್ಞಾನ ನೀಡಿ ಸನ್ಮಾರ್ಗದಲ್ಲಿ ನಡೆಸುವವನೇ ಗುರು ಎಂಬ ನಂಬಿಕೆಯಿದೆ. ಅಜ್ಞಾನ ಅಹಂಕಾರ ಅಂಧಕಾರ ಅಳಿಸಿ ಸುಜ್ಞಾನ ಜ್ಯೋತಿಯಾಗಿ ಬಾಳು ಬೆಳಗಿಸುವಾತನೇ ಗುರು ಎಂದು ಶಾಸ್ತ್ರ ಸಾರುತ್ತದೆ. ಆಷಾಢ ಮಾಸದಲ್ಲಿ ಬರುವ ಹುಣ್ಣಿಮೆಯನ್ನು ಗುರು ಪೂರ್ಣಿಮಾ ಎಂತಲೂ ವ್ಯಾಸರು ಹುಣ್ಣಿಮೆಯಂದೇ ಜನ್ಮ ತಾಳಿರುವ ಕಾರಣ

ವ್ಯಾಸ ಪೂರ್ಣಿಮಾ ಎಂತಲೂ ಕರೆಯುತ್ತಾರೆ. ಮುಂದೆ ಗುರಿ ಹಿಂದೆ ಒಬ್ಬ ಗುರುವಿನ ಕಾರುಣ್ಯ ಪ್ರತಿಯೊಬ್ಬರಿಗೂ ಬೇಕು. ಪಾಪ ಕಾರ್ಯಕ್ಕೆ ಮನಸ್ಸು ಹೋಗದಂತೆ ಪುಣ್ಯ ಕಾರ್ಯದಲ್ಲಿ ಮನಸ್ಸು ಬೆಳೆಯುವಂತೆ ಉತ್ತಮ ಸ್ಫೂರ್ತಿ ನೀಡಿ ಮುಕ್ತಿ ಮಾರ್ಗ ತೋರುವ ಗುರುವನ್ನು ಪಡೆದು ಜೀವನ ಸಾರ್ಥಕಪಡಿಸಿಕೊಳ್ಳಬೇಕಾಗಿದೆ. ಆಷಾಢ ಮಾಸದಲ್ಲಿ ಬರುವ ಗುರು ಪೂರ್ಣಿಮಾ ದಿನದಂದು ಶಿವನು ಯೋಗ ವಿದ್ಯೆಯನ್ನು ಸಪ್ತ ಮಹರ್ಷಿಗಳಿಗೆ ಅರುಹಿ ಮೊದಲ ಗುರುವಾದನು ಎಂಬ ನಂಬಿಕೆಯಿದೆ. ಏಳಿ ಎದ್ದೇಳಿ ಗುರಿ ಮುಟ್ಟುವವರೆಗೂ ನಿಲ್ಲಬೇಡಿ ಎಂಬ ವಿವೇಕಾನಂದರ ವಾಣಿಯಂತೆ ಜಾಗೃತರಾಗಿ ಶ್ರೇಷ್ಠ ಗುರುವನ್ನು ಪಡೆದು ಭವ ಬಂಧನದಿಂದ ಮುಕ್ತರಾಗಬೇಕೆಂದರು.

ಗುರು ಪೂರ್ಣಿಮಾ ಅಂಗವಾಗಿ ಕ್ಷೇತ್ರದ ಎಲ್ಲ ದೈವಗಳಿಗೆ ವಿಶೇಷ ಪೂಜೆ ಜರುಗಿತು. ಈ ಪವಿತ್ರ ಸಮಾರಂಭದಲ್ಲಿ ಲಿಂಗದಹಳ್ಳಿ, ಮಳಲಿ, ಸಂಗೊಳ್ಳಿ, ಬಿಳಕಿ, ಬೇರುಗಂಡಿ, ನೆಗಳೂರು, ಕಾರ್ಜುವಳ್ಳಿ, ಮಳಖೇಡ, ದೊಡ್ಡಸಗರ, ಹುಡಗಿ, ಗುಂಡಪಲ್ಲಿ ಮಠಗಳ ಶಿವಾಚಾರ್ಯರು ಹಾಗೂ ಹುಬ್ಬಳ್ಳಿಯ ಆರ್.ಎಂ.ಹಿರೇಮಠ, ಸೋಲಾಪುರದ ರಾಜು, ನಾಂದೇಡದ ವಿನಾಯಕ, ಹೂವಿನಮಡಲು ಹಾಲಸ್ವಾಮಿ, ಶಿವಮೊಗ್ಗದ ಟಿ.ವಿ.ಶಿವಕುಮಾರ್, ಕೊಡಿಯಾಲ ಹೊಸಪೇಟೆ ಗಿರೀಶ್, ಚಿಕ್ಕಮಗಳೂರು ಪ್ರಭುಲಿಂಗಶಾಸ್ತ್ರಿ ಸೇರಿದಂತೆ ಲಿಂಗದಹಳ್ಳಿ ದೊಡ್ಡಸಗರ ಸದ್ಭಕ್ತರು ಪಾಲ್ಗೊಂಡು ಜಗದ್ಗುರುಗಳವರ ಪಾದ ಪೂಜಾ ನೆರವೇರಿಸಿ ಆಶೀರ್ವಾದ ಪಡೆದರು. ಬಂದ ಎಲ್ಲ ಭಕ್ತರಿಗೂ ಅನ್ನ ದಾಸೋಹವನ್ನು ರಾಣೆಬೆನ್ನೂರು ತಾಲೂಕಿನ ಕೊಡಿಯಾಲ ಹೊಸಪೇಟೆ ಜುಂಜಪ್ಪ ಹೆಗ್ಗಪ್ಪನವರ ಮಕ್ಕಳು ನೆರವೇರಿಸಿದರು.

ಅವ್ವರಸಿ ಏಕವ್ಯಕ್ತಿ ಪ್ರದರ್ಶನ

ಮಲ್ಲೇಶ್ವರದ ಜಗನ್ನಾಥ ಬಳಗದಲ್ಲಿ ಕಿಕ್ಕಿರಿದ ಪ್ರೇಕ್ಷಕರ ಮಧ್ಯೆ ಡಾ:ಲೀಲಾಬಸವರಾಜು ಅವರ ಅವ್ವರಸಿ ಏಕವ್ಯಕ್ತಿ ಅಭಿನಯದ ಹತ್ತನೆಯ ಪ್ರದರ್ಶನ.

ಇಂದಿನ ಅವರ ಏಕವ್ಯಕ್ತಿ ಅಭಿನಯ ಚಾತುರ್ಯ ಸಾಕಷ್ಟು ಪ್ರೌಢಿಮೆಯಿಂದ ಮೂಡಿಬಂದು ನೆರೆದಿದ್ದ ಪ್ರೇಕ್ಷಕರ ಮನಸೆಳೆದು ಪೂರ್ಣ ನಾಟಕವನ್ನು ವಿಸ್ಮಿತರಾಗಿ ನೋಡುವಂತೆ ಮಾಡಿದ್ದು ವಿಶೇಷ.

ಡಾ:ಲೀಲಾಬಸವರಾಜು ಅವರು ಈ ನಾಟಕದಲ್ಲಿ ರಾಜಮಾತೆ ಭೈರಾದೇವಿ, ಗುರುಗಳಾದ ವರ್ಧಮಾನ ಸಿದ್ಧಾಂತಿ, ಗಿರಿಜಕ್ಕ, ಪುಟಾಣಿ ಗೌರಿ, ಬೀರಪ್ಪ, ವರ್ತಕ, ರಾಣಿ ಚೆನ್ನಭೈರಾದೇವಿ, ಶಬಲೆ ಹೀಗೆ ಹಲವಾರು ಪಾತ್ರಗಳನ್ನು ಆ ಪಾತ್ರಕ್ಕೆ ತಕ್ಕಂತಹ ಧ್ವನಿ ಬದಲಾವಣೆ, ನಡೆಯಲ್ಲಿನಗತ್ತು ಎಲ್ಲವೂ ಅದ್ಬುತವಾಗಿ ಮೂಡಿಬಂದು ಪ್ರೇಕ್ಷಕರನ್ನು ಅಚ್ಚರಿ ಗೊಳಿಸಿತು. ಇತಿಹಾಸ, ರಾಜಪರಂಪರೆ, ಬದುಕೆಂದರೆ ಅಲೆಯೊಂದು ಬಂದು ಹೆಜ್ಜೆಯ ಗುರುತ್ತೆಲ್ಲವನ್ನೂ ಅಳಿಸಿಹೋಗುವ ತೆರದಿ ಸಂಭಾಷಣೆ ಎಲ್ಲರ ಮನಮುಟ್ಟಿ ಪ್ರೇಕ್ಷಕರ ಕಣ್ಣುತುಂಬಿ ರಾಣಿಯಲ್ಲಿದ್ದ ಮಾತೃಹೃದಯವನ್ನು ಮೆರೆಸಿದೆ. ಎಂದಿನಂತೆ ಮೈಕಾಸುರನ ಹಾವಳಿ, ವೇದಿಕೆಯ ಸ್ಥಳಾಬಾವ ಆದರೂ ಕಲಾವಿದೆ ವಿಚಲಿತರಾಗದೆ ಅಭಿನಯಿಸಿದ್ದು ಅವರ ಕಲಾಸಾಧನೆಗೆ ಕನ್ನಡಿಯಾಗಿದೆ. ಡಾ:ಲೀಲಾಬಸವರಾಜು ಅವರ ಈ ಏಕವ್ಯಕ್ತಿ ಅಭಿನಯ ನೂರು ಪ್ರದರ್ಶನಕಂಡು ಕನ್ನಡ ಜನತೆಯ ಮನದಲ್ಲಿ ಚಿರಸ್ಥಾಯಿಯಾಗಿ ನಿಂತು ಕಳೆದು ಹೋಗಿರುವ ಕರಿಮೆಣಸಿನ ರಾಣಿ ಚೆನ್ನಭೈರಾದೇವಿಯನ್ನು ನೆನೆಯುವಂತಾಗಲಿ ಎಂದು ಆಶಿಸೋಣ.

ಪಿಂಚಣಿ ವಿಧಾನವನ್ನು ಸರಳೀಕೃತಗೊಳಿಸಿ ಆದೇಶ

ಬೆಂಗಳೂರು: ರಾಜ್ಯ ಸರ್ಕಾರಿ ನೌಕರರ ಕುಟುಂಬದ 80 ವರ್ಷ ಪೂರೈಸಿರುವ ಹಾಗೂ ಅದಕ್ಕೂ ಮೇಲ್ಪಟ್ಟ ವಯಸ್ಸನ್ನು ಪೂರ್ಣಗೊಳಿಸಿರುವ ಪಿಂಚಣಿದಾರರಿಗೆ ಹೆಚ್ಚುವರಿ ಕುಟುಂಬ ಪಿಂಚಣಿಯನ್ನು ಮಂಜೂರು ಮಾಡಲು ಪಿಂಚಣಿ ಪಾವತಿ ಆದೇಶ (ಪಿಪಿಒ) ದಲ್ಲಿ ಜನ್ಮ ದಿನಾಂಕವು ಲಭ್ಯವಿಲ್ಲದಿದ್ದಲ್ಲಿ ಸರ್ಕಾರದ ಆದೇಶ ಸಂಖ್ಯೆ: ಆಇ-ಪಿಇಎನ್/262/2024, ದಿನಾಂಕ:28.08.2024 ರ ಕಂಡಿಕೆ 11.1 ರಲ್ಲಿ ಸೂಚಿಸಿರುವಂತೆ ನಿವೃತ್ತಿ ವೇತನ ಮತ್ತು ಕುಟುಂಬ ನಿವೃತ್ತಿ ವೇತನ ಜೊತೆಯಾಗಿ ಲಭ್ಯವಿರುವ ಪಿಂಚಣಿದಾರರ ಪ್ರಕರಣಗಳಲ್ಲಿ ಸಂದರ್ಭಾನುಸಾರ ದಿನಾಂಕ:11.01.2019ರ ಆದೇಶದನ್ವಯ ಲಭ್ಯವಿರುವ ಹೆಚ್ಚುವರಿ ಪಿಂಚಣಿಯ ಸೌಲಭ್ಯವು ಜೀವಂತ ಸದಸ್ಯನ ಪರಿಷ್ಕೃತ ನಿವೃತ್ತಿ ವೇತನಕ್ಕೆ ಮಾತ್ರ ಸೀಮಿತಗೊಳಿಸತಕ್ಕದ್ದು. ಕುಟುಂಬ ಪಿಂಚಣಿಯನ್ನು ಮಾತ್ರ ಪಡೆಯುತ್ತಿರುವ ಕುಟುಂಬ ಪಿಂಚಣಿದಾರರ ಜನ್ಮ ದಿನಾಂಕವು ಪಿಂಚಣಿ ಪಾವತಿ ಆದೇಶ (ಪಿ.ಪಿ.ಓ.)ದಲ್ಲಿ ಲಭ್ಯವಿಲ್ಲದಿದ್ದಲ್ಲಿ ಅವರು ಕುಟುಂಬ ಪಿಂಚಣಿ ಪಡೆಯುತ್ತಿರುವ ಸಾರ್ವಜನಿಕ ಬ್ಯಾಂಕ್ ಖಾತೆಗೆ ಸಂಬಂಧಿಸಿದಂತೆ ಬ್ಯಾಂಕುಗಳು ನಿರ್ವಹಿಸಿರುವ ಕೆವೈಸಿಯಲ್ಲಿ ಸರ್ಕಾರದ ಅಧಿಕೃತ ಅಧಿಕೃತ ಜ್ಞಾಪನ ಪತ್ರ ಸಂ ಆಇ (ವಿ) 27 ಪಿಇಎನ್ 2007 ದಿನಾಂಕ 06.01.2011 ಸೂಚಿಸಿರುವ ದಾಖಲೆಗಳು ಲಭ್ಯವಿದ್ದಲ್ಲಿ ಸದರಿ ದಾಖಲೆಗಳಲ್ಲಿ ಲಭ್ಯವಿರುವ ಜನ್ಮ ದಿನಾಂಕವನ್ನು ಪರಿಗಣಿಸಿ, ಮಾಹಿತಿಯನ್ನು ಖಜಾನೆಗಳಿಗೆ ನೀಡಲು ಬ್ಯಾಂಕುಗಳು ಕ್ರಮ ಕೈಗೊಳ್ಳುವುದು. ಖಜಾನೆಗಳು, ಖಜಾನೆ-2ರ ಪಿಂಚಣಿ ಡೇಟಾಬೇಸ್‌ನಲ್ಲಿ ಹಾಗೂ ಖಜಾನೆಗಳ ಕೆ.ಟಿ.ಸಿ. ವಹಿ-45 ರಲ್ಲಿ ವಿವರಗಳನ್ನು ದಾಖಲಿಸಿ ಮತ್ತು ದೃಢೀಕರಿಸಿ ಮಾಹಿತಿಯನ್ನು ಮಹಾಲೇಖಪಾಲರಿಗೆ ನೀಡುವುದು. ಈ ವಿಷಯಗಳಿಗೆ ಅವಕಾಶ ಅನ್ವಯವಾಗದ ಪ್ರಕರಣಗಳಿಗೆ ಸಂಬಂಧಿಸಿದಂತೆ, ಖಜಾನೆಗಳು ದಿನಾಂಕ: 06.01.2011ರ ಸರ್ಕಾರದ ಅಧಿಕೃತ ಜ್ಞಾಪನದಲ್ಲಿ ಸೂಚಿಸಿರುವ ವಿಧಾನವನ್ನು ಅನುಸರಿಸುವಂತೆ ಆರ್ಥಿಕ ಇಲಾಖೆಯ (ವಿಶ್ರಾಂತಿ ವೇತನ) ಸರ್ಕಾರದ ಅಧೀನ ಕಾರ್ಯದರ್ಶಿಗಳು ಆದೇಶ ಹೊರಡಿಸಿದ್ದಾರೆ.

ಇಂದಿನಿಂದ ಮೂರು ದಿನಗಳ ಸಸ್ಯ ಸಂತೆ ಕಾರ್ಯಕ್ರಮ

ಬೆಂಗಳೂರು: ಪ್ರಾದೇಶಿಕ ತೋಟಗಾರಿಕೆ ಸಂಶೋಧನಾ ಮತ್ತು ವಿಸ್ತರಣಾ ಕೇಂದ್ರ, ತೋಟಗಾರಿಕೆ ವಿಜ್ಞಾನಗಳ ವಿಶ್ವವಿದ್ಯಾಲಯ ಆವರಣ, ಜಿಕೆವಿಕೆ ಅಂಚೆ, ವಿದ್ಯಾರಣ್ಯಪುರ- ಯಲಹಂಕ ರಸ್ತೆ, ಬೆಂಗಳೂರಿನಲ್ಲಿ 2025 ರ ಜುಲೈ 11 ರಿಂದ 13 ರ ವರೆಗೆ ಸಸ್ಯ ಸಂತೆ ಯನ್ನು ಏರ್ಪಡಿಸಲಾಗಿದೆ.

ಈ ಸಸ್ಯ ಸಂತೆಯಲ್ಲಿ ಹಣ್ಣಿನ ಕಸಿ ಸಸಿಗಳು, ತರಕಾರಿ ಬೀಜ, ಔಷಧೀಯ ಸುಗಂಧಿ ಸಸಿಗಳು ಮತ್ತು ಅಲಂಕಾರಿಕ ಸಸಿಗಳು, ಎರೆಹುಳು ಗೊಬ್ಬರ, ಜೈವಿಕ ಗೊಬ್ಬರ, ಇತರೆ ಸಾವಯವ ಪರಿಕರಗಳು, ಪೀಡೆನಾಶಕ, ಕೃಷಿ ಉಪಕರಣಗಳು, ಗಾರ್ಡನ್ ಪರಿಕರಗಳು ಮತ್ತು ಹೂವಿನ ಕುಂಡಗಳನ್ನು ಹಾಗೂ ಸಾವಯವ ಆಹಾರ ಪದಾರ್ಥಗಳನ್ನು ಮಾರಾಟ ಮಾಡಲು ಇಚ್ಛಿಸುವವರು ಮಾರಾಟ ಮಳಿಗೆ ನೋಂದಾಯಿಸಿಕೊಳ್ಳಲು 7795072699 / 7892057925 / 9538771475ನ್ನು ಸಂಪರ್ಕಿಸಬಹುದು ಎಂದು ಪ್ರಕಟಣೆ ತಿಳಿಸಿದೆ.

ಕೆ ವಿ ಆಂಗ್ಲ ಶಾಲೆಯಲ್ಲಿ ಬೃಹತ್ ವನಮಹೋತ್ಸವ

ಚಿಕ್ಕಬಳ್ಳಾಪುರ: ಕೆ ವಿ ಆಂಗ್ಲ ಶಾಲೆಯಲ್ಲಿ ಬೃಹತ್ ವನಮಹೋತ್ಸವ ಕಾರ್ಯಕ್ರಮ ಆಯೋಜಿಸಲಾಗಿತ್ತು.

ಇಂದು ಸಿವಿವಿ ಕ್ಯಾಂಪಸ್ ನ ಕೆ. ವಿ. ಆಂಗ್ಲ ಶಾಲೆಯಲ್ಲಿ ಗಿಡಗಳನ್ನು ನೆಡುವ ಮೂಲಕ ಉದ್ಘಾಟನೆ ಮಾಡಲಾಯಿತು.

ಕಾರ್ಯಕ್ರಮಕ್ಕೆ ಮುಖ್ಯ ಅತಿಥಿಗಳಾಗಿ ಆಗಮಿಸಿದ, ರಾಜ್ಯ ಪರಿಸರ ಪ್ರಶಸ್ತಿ ವಿಜೇತ ಡಾ. ಗುಂಪು ಮರದ ಆನಂದ್ ಮಾತನಾಡಿ, ಪ್ರತಿ ದಿವಸ ವನಮಹೋತ್ಸವ ನಡೆಯಬೇಕು ಪರಿಸರದಿಂದ ಆಗುವ ಪ್ರಯೋಜನಗಳನ್ನು ಪಡೆಯಬೇಕು, ಹುಟ್ಟುಹಬ್ಬ, ಮದುವೆ, ಶುಭ ಕಾರ್ಯಗಳಲ್ಲಿ ಗಿಡ ನೆಟ್ಟು ಆಚರಣೆ ಮಾಡಬೇಕು, ಈಗಾಗಲೇ ಬಯಲು ಪ್ರದೇಶಗಳಾದ ಚಿಕ್ಕಬಳ್ಳಾಪುರ ಕೋಲಾರ ಜಿಲ್ಲೆಗಳಲ್ಲಿ ಮಳೆ ಪ್ರಮಾಣ ಕಡಿಮೆಯಾಗಿದೆ, ಇದರಿಂದ ರೈತರು ಮಳೆ ಬೆಳೆ ಇಲ್ಲದೆ ಕಂಗಾಲಾಗಿದ್ದಾರೆ, ಆದ್ದರಿಂದ ಪ್ರತಿಯೊಬ್ಬ ವ್ಯಕ್ತಿಯೂ ಮನೆಗಳ ಮುಂದೆ ಮೈದಾನಗಳ ಮುಂದೆ ಸ್ಮಶಾನಗಳ ಮುಂದೆ ಗಿಡ ಮರಗಳನ್ನು ಬೆಳೆಸಿ ಪರಿಸರವನ್ನು ಉಳಿಸಬೇಕು ಸಾಲುಮರದ ತಿಮ್ಮಕ್ಕನವರ ಆದರ್ಶನಗಳನ್ನು ತಮ್ಮ ಜೀವನದಲ್ಲಿ ಅಳವಡಿಸಿಕೊಳ್ಳಬೇಕೆಂದು ತಿಳಿಸಿದರು.

ಕಾರ್ಯಕ್ರಮದಲ್ಲಿ ಮುಖ್ಯ ಅತಿಥಿಯಾಗಿ ಆಗಮಿಸಿದ ಪರಿಸರವಾದಿ ಕೆ ಎಸ್ ನಾರಾಯಣಸ್ವಾಮಿ ಅವರು ಮಾತನಾಡಿ, ಮನೆಗೊಂದು ಮರ ಊರಿಗೊಂದು ವನ ಎಂಬ ನಾ ನುಡಿಯಂತೆ

ಪ್ರತಿಯೊಬ್ಬರು ತಮ್ಮ ತಮ್ಮ ಮನೆಗಳ ಮುಂದೆ ಗಿಡಮರಗಳನ್ನು ಬೆಳೆಸಿ ಪರಿಸರವನ್ನು ಸಂರಕ್ಷಿಸಬೇಕೆಂದು ತಿಳಿಸಿದರು. ಕಾರ್ಯಕ್ರಮದಲ್ಲಿ ಕೆವಿ ಇಂಗ್ಲಿಷ್ ಶಾಲೆಯ ಪ್ರಾಂಶುಪಾಲರಾದ ತ್ಯಾಗರಾಜ್ ಮುಖ್ಯ ಶಿಕ್ಷಕರಾದ ಗಿರೀಶ್, ಶಿಕ್ಷಕರಾದ ಧನಲಕ್ಷ್ಮಿ, ಆಲಿ, ಷಣ್ಮುಗಂ ಹಾಗೂ ಎಲ್ಲಾ ಸಿಬ್ಬಂದಿ, ಪಾಲ್ಗೊಂಡಿದ್ದರು ಮತ್ತು ಮಕ್ಕಳು ಪರಿಸರ ನಾಟಕಗಳು ಹಾಗೂ ನೃತ್ಯಗಳನ್ನು ಮಾಡಿ ಪರಿಸರ ಜಾಗೃತಿ ಮೂಡಿಸಿದರು.

ಸುಗಟೂರು ಪೋತಲೂರು ವೀರಬ್ರಹ್ಮೇಶ್ವರ ಸ್ವಾಮಿ ಮಠದಲ್ಲಿ ಗುರು ಪೌರ್ಣಮಿ ಅದ್ಧೂರಿ

ಕೋಲಾರ: ತಾಲೂಕಿನ ಸುಗಟೂರು ಗ್ರಾಮದ ಪೋತಲೂರು ವೀರಬ್ರಹ್ಮೇಶ್ವರ ಸ್ವಾಮಿ ಮಠದಲ್ಲಿ ಗುರು ಪೌರ್ಣಮಿಯನ್ನು ಅದ್ಧೂರಿಯಾಗಿ ಆಚರಿಸಲಾಯಿತು. ಕನ್ನಡ ಮತ್ತು ಸಂಸ್ಕೃತಿ ಇಲಾಖೆ ಪ್ರಾಯೋಜಕತ್ವದಲ್ಲಿ ಗುರು ಪೌರ್ಣಮಿ ಸಂಗೀತ ಮಹೋತ್ಸವ ನಡೆಯಿತು. ನೂರಾರು ಕಲಾವಿದರು ಈ ಸಂದರ್ಭದಲ್ಲಿ ಗಾನಸುಧೆಯನ್ನು ಹರಿಸಿದರು. ಕೆಲ ಭಕ್ತರು ಕೈವಾರ ತಾತಯ್ಯನ ಭಜನೆಗಳನ್ನು ಹಾಡಿದರು. ಸುಗಟೂರು ಹೋಬಳಿ ಸವಿತಾ ಸಮಾಜ ಸಂಘದ ಮುಖಂಡರು ಮತ್ತು ಸವಿತಾ ಸಮಾಜ ಕಲಾವಿದರ ಸಂಘದ ಸದಸ್ಯರು ಕಾರ್ಯಕ್ರಮದ ನೇತೃತ್ವ ವಹಿಸಿದ್ದರು. ಮುಖಂಡರಾದ ಎನ್.ಚಂದ್ರಪ್ಪ , ಎಸ್.ಕೆ.ಸಾದೇಗೌಡ, ನಾಗೇಂದ್ರಶೆಟ್ಟಿ,ಹನುಮಂತಪ್ಪ,ಎಂ.ಮಂಜುನಾಥ್, ಆನಂದಪ್ಪ ಕಾರ್ಯಕ್ರಮದ ನೇತೃತ್ವ ವಹಿಸಿದ್ದರು. ಸವಿತಾ ಸಮಾಜದ ಕಲಾ ತಂಡದ ಅಧ್ಯಕ್ಷ ಎನ್. ಮಂಜುನಾಥ್ ಅವರು ಎಂಎಲ್‌ಸಿ ಅನಿಲ್ ಕುಮಾರ್ ಮುಂತಾದ ಗಣ್ಯರನ್ನು ಅದ್ಧೂರಿಯಾಗಿ ಸ್ವಾಗತಿಸಿ ಸನ್ಮಾನ ಮಾಡಿ ಗೌರವಿಸಿದರು.

ಸುಭಾಷ್ ನಗರ ಸ್ಲಂ ನಿವಾಸಿಗಳಿಗೆ ಹಕ್ಕು ಪತ್ರ ನೀಡಲು ಪರಿಶೀಲನೆ

ನಾಗಮಂಗಲ: ಪುರಸಭೆ ವ್ಯಾಪ್ತಿಯಲ್ಲಿರುವ ಸುಭಾಷ್ ನಗರದ 223 ಸ್ಲಂ ನಿವಾಸಿಗಳಿಗೆ ಹಕ್ಕು ಪತ್ರ ನೀಡಲು ಕ್ರಮ ವಹಿಸಲಾಗುತ್ತಿದೆ ಎಂದು ಜಿಲ್ಲಾಧಿಕಾರಿ ಡಾ: ಕುಮಾರ ಅವರು ತಿಳಿಸಿದರು. ನಾಗಮಂಗಲದ ಸುಭಾಷ್ ನಗರ ಸ್ಲಂ ಗೆ ಭೇಟಿ ನೀಡಿ ಪರಿಶೀಲನೆ ನಡೆಸಿದ ನಂತರ ಮಾತನಾಡಿದರು. ಸುಭಾಷ್ ನಗರ ಸ್ಲಂ ನಲ್ಲಿ ಈಗಾಗಲೇ ಕೊಳಚೆ ನಿರ್ಮೂಲನ ಮಂಡಳಿಯಿಂದ 223 ಮನೆ ನಿರ್ಮಾಣ ಮಾಡಲಾಗಿರುತ್ತದೆ ಆದರೆ ಹಕ್ಕು ಪತ್ರ ವಿತರಣೆಯಾಗಿರುವುದಿಲ್ಲ. ಈ ಕುರಿತಂತೆ ಸರ್ವೆ ಕೆಲಸ ನಡೆಸಿ ವರದಿ ಪಡೆಯಲಾಗಿದ್ದು, ವರದಿಯನ್ನು ಸರ್ಕಾರಕ್ಕೆ ಕಳುಹಿಸಿಕೊಡಲಾಗಿದೆ ಎಂದರು.ಶೀಘ್ರದಲ್ಲೇ 223 ಜನರಿಗೆ ಹಕ್ಕು ಪತ್ರ ವಿತರಿಸಿ 2010 ರಿಂದ ಹಕ್ಕು ಪತ್ರ ವಿತರಣೆಗೆ ಸಂಬಂಧಿಸಿದಂತೆ ಇದ್ದ ತೊಡಕನ್ನು ನಿವಾರಿಸಲಾಗುವುದು ಎಂದರು. ಇದೇ ಸಂದರ್ಭದಲ್ಲಿ ಉಪವಿಭಾಗಾಧಿಕಾರಿ ಶ್ರೀನಿವಾಸ್, ತಹಶೀಲ್ದಾರ್ ಆದರ್ಶ ಸೇರಿದಂತೆ ಇನ್ನಿತರೆ ಅಧಿಕಾರಿಗಳು ಉಪಸ್ಥಿತರಿದ್ದರು.

ಅಕ್ಷರಾಭ್ಯಾಸದಲ್ಲಿ ತೊಡಗಿದ ಮಕ್ಕಳು

ಮಂಡ್ಯ: ಮಂಡ್ಯ ಎಜುಕೇಷನ್ ಸೊಸೈಟಿ ಶಾಲೆಯಲ್ಲಿ ಗುರುಪೂರ್ಣಿಮಾ ಅಂಗವಾಗಿ ಮಕ್ಕಳಿಗೆ ಅಕ್ಷರಾಭ್ಯಾಸ ಕಾರ್ಯಕ್ರಮ ನಡೆಯಿತು.

ಈ ಸಂದರ್ಭದಲ್ಲಿ ಅಕ್ಷರಾಭ್ಯಾಸಕ್ಕೆ ಚಾಲನೆ ನೀಡಿ ಮಾತನಾಡಿದ ಹಿರಿಯ ಪತ್ರಕರ್ತ ಶ್ರೀಪಾದು ಅವರು, ಅಕ್ಷರಾಭ್ಯಾಸ ಮಾಡಲು ಯಾವುದೇ ಜಾತಿಬೇಧವಿರುವುದಿಲ್ಲ, ಎಲ್ಲ ಜಾತಿಯಲ್ಲಿಯೂ ಮಹನೀಯರು ಹುಟ್ಟಿದ್ದಾರೆ. ತಾಯಿ ತಂದೆಗೆ ಮೊದಲು ಗೌರವ ನೀಡುವ ಕೆಲಸವನ್ನು ಮಾಡಬೇಕು ಎಂದು ಸಲಹೆ ನೀಡಿದರು.

ಅಕ್ಷರಾಭ್ಯಾಸವು ಮಗುವಿಗೆ ಅಕ್ಷರ ಕಲಿಸುವ ಸಾಂಪ್ರದಾಯಿಕ ಹಬ್ಬವಾಗಿದೆ. ಹಿಂದಿನಿಂದಲೂ ಈ ಸಂಸ್ಕೃತಿ ನಡೆದು ಬಂದಿದೆ. ಮಗುವಿಗೆ ಅಕ್ಷರ ಕಲಿಸುವ ಮುನ್ನಾ ತಂದೆ ತಾಯಂದಿರು ತಮಗಿಷ್ಟವಾದ ದೇವಾಲಯದಲ್ಲಿ ಅಥವಾ ಶಾಲೆಗಳಲ್ಲಿ ಅಕ್ಷರಾಭ್ಯಾಸದಂತಹ ಕಾರ್ಯಕ್ರಮ ಆಯೋಜಿಸಿ ಮಕ್ಕಳ ಕಲಿಕೆಗೆ ಪ್ರೋತ್ಸಾಹಿಸುತ್ತಾರೆ ಎಂದು ಅಭಿಪ್ರಾಯ ಪಟ್ಟರು. ಮಂಡ್ಯ ಎಜುಕೇಷನ್ ಟ್ರಸ್ಟ್ ಮಾಜಿ ಅಧ್ಯಕ್ಷ ಎಂ.ವಿ.ಧರಣೇಂದ್ರಯ್ಯ ಮಾತನಾಡಿ, ಕನ್ನಡ ಭಾಷೆಗೆ ಹೆಚ್ಚು ಒತ್ತು ನೀಡುವುದು ಮುಖ್ಯವಾಗಬೇಕು. ಕನ್ನಡವನ್ನು ಉಳಿಸಿ ಬೆಳೆಸುವ ಕೆಲಸ ಮಾಡಬೇಕು. ಇಂಗ್ಲಿಷ್ ಸೇರಿದಂತೆ ಇತರೆ ಭಾಷೆಯ ಜ್ಞಾನವು ಮಕ್ಕಳಿಗೆ ಇರಲಿ, ಆದರೆ ಕನ್ನಡ ಭಾಷೆಗೆ ಮೊದಲ ಪ್ರಾಧಾನ್ಯತೆ ನೀಡಬೇಕು. ಶಿಕ್ಷಣದ ಆರಂಭವು ಮಗುವಿಗೆ ಒಂದು ಮೈಲಿಗಲ್ಲಾಗಿದೆ ಎಂದು ತಿಳಿಸಿದರು. ಮಕ್ಕಳಿಗೆ ತಂದೆತಾಯಿ, ತಾತ ಅಜ್ಜಿಯರೊಂದಿಗೆ ಅಕ್ಷರಾಭ್ಯಾಸ ಮಾಡಿಸಲಾಯಿತು. ಕಾರ್ಯಕ್ರಮದಲ್ಲಿ ಟ್ರಸ್ಟ್ ಅಧ್ಯಕ್ಷ ಜಿ.ಕೆ.ಗುಂಡೂರಾವ್, ನಿರ್ದೇಶಕರಾದ ರಘುನಂದನ್, ಸತ್ಯನಾರಾಯಣ್ರಾವ್, ವೆಂಕಟೇಶ್, ಮುಖ್ಯಶಿಕ್ಷಕಿ ಅನಿತಾ ಭಾಗವಹಿಸಿದ್ದರು.

ಅವಾಚ್ಯ ಶಬ್ದಗಳಿಂದ ನಿಂದನೆ ಕೊಲೆ ಬೆದರಿಕೆ

ಗ್ರಾಪಂ ಸದಸ್ಯನ ವಿರುದ್ಧ ದೂರು ದಾಖಲು

ಪಿರಿಯಾಪಟ್ಟಣ: ಗ್ರಾಮ ಪಂಚಾಯತಿ ಸದಸ್ಯರೊರ್ವರು ದೂರವಾಣಿ ಕರೆ ಮಾಡಿ ಅವಾಚ್ಯ ಶಬ್ದಗಳಿಂದ ನಿಂದಿಸಿ ಕೊಲೆ ಬೆದರಿಕೆ ಹಾಕಿದ್ದಾರೆ ಎಂದು ಆರೋಪಿಸಿ ಪಿಡಿಒ ನೀಡಿದ ದೂರಿನ ಆಧಾರದ ಮೇಲೆ ಬೈಲು ಕುಪ್ಪೆ ಪೊಲೀಸ್ ಠಾಣೆಯಲ್ಲಿ ಪ್ರಕರಣ ದಾಖಲಾಗಿದೆ.

ತಾಲೂಕಿನ ಆವರ್ತಿ ಗ್ರಾಮ ಪಂಚಾಯಿತಿಯಲ್ಲಿ ಪಂಚಾಯಿತಿ ಅಭಿವೃದ್ಧಿ ಅಧಿಕಾರಿಯಾಗಿ ಕರ್ತವ್ಯ ನಿರ್ವಹಿಸುತ್ತಿರುವ ಅಭಿ ಅಹಮದ್ ಎಂಬುವವರು ಪಟ್ಟಣದ ತಾಲ್ಲೂಕು ಪಂಚಾಯಿತಿ ಸಭಾಂಗಣದಲ್ಲಿ ಇ- ಆಫೀಸ್ ತರಬೇತಿಗಾಗಿ ವಿಡಿಯೋ ಕಾನ್ಫರೆನ್ಸ್ ನಲ್ಲಿ ಹಾಜರಾಗಿದ್ದ ಸಂದರ್ಭದಲ್ಲಿ ಆವರ್ತಿ ಗ್ರಾಮ ಪಂಚಾಯಿತಿ ವ್ಯಾಪ್ತಿಯ ಮುತ್ತಿನ ಮುಳುಸೋಗೆ ಗ್ರಾಮದ ಗ್ರಾಮ ಪಂಚಾಯಿತಿ ಸದಸ್ಯ ಎಂ.ಬಿ.ಶಿವಕುಮಾರ್ ಎಂಬುವವರು ಪಿಡಿಒ ಅಭಿ ಅಹಮದ್ ಎಂಬುವವರಿಗೆ ಹಿಂಬರಹ ಕೊಡುವ ವಿಚಾರವಾಗಿ ದೂರವಾಣಿ ಕರೆ ಮಾಡಿ ತಕ್ಷಣವೇ ಹಿಂಬರಹ ಕೊಡಿ ಇಲ್ಲವಾದಲ್ಲಿ ತಾಲ್ಲೂಕು ಪಂಚಾಯಿತಿ ಕಚೇರಿಗೆ ಬಂದು ಹೊಡೆಯುತ್ತೇನೆ ಎಂದು ಅವಾಚ್ಯ ಶಬ್ದಗಳಿಂದ ನಿಂದಿಸಿ ಬೆದರಿಕೆ ಹಾಕಿದ್ದಾರೆ ಎಂದು ತಾಲೂಕಿನ ಬೈಲು ಕುಪ್ಪೆ ಪೊಲೀಸ್ ಠಾಣೆಯಲ್ಲಿ ಪ್ರಕರಣ ದಾಖಲಾಗಿದೆ.

ತಾಪಂ ಕಾರ್ಯನಿರ್ವಾಹಕ ಅಧಿಕಾರಿಗೆ ಮನವಿ: ಈ ಘಟನೆ ಕುರಿತು ಕರ್ನಾಟಕ ರಾಜ್ಯ ಪಂಚಾಯತ್ ಅಭಿವೃದ್ಧಿ ಅಧಿಕಾರಿಗಳ ಕ್ಷೇಮಾಭಿವೃದ್ಧಿ ಸಂಘದ ಪಿರಿಯಾಪಟ್ಟಣ ತಾಲ್ಲೂಕು ತಾಲ್ಲೂಕು ಪಂಚಾಯಿತಿ ಕಾರ್ಯನಿರ್ವಾಹಕ ಅಧಿಕಾರಿಗಳಿಗೆ ಮನವಿ ಮಾಡಿ, ಗ್ರಾಮ ಪಂಚಾಯಿತಿಯಲ್ಲಿ ಕೇವಲ 3 ಜನ ಮಾತ್ರ ನೌಕರಿದ್ದು, ಮನರೇಗಾ, ಸ್ವಚ್ಛ ಭಾರತ್ ಮಿಷನ್, ವಸತಿ ಯೋಜನೆ, 15 ನೇ ಹಣಕಾಸು ಯೋಜನೆ, ಈ ಸ್ವತ್ತು, ತೆರಿಗೆ ವಸೂಲಿ, ಬೆಳೆ ಸಮೀಕ್ಷೆ, ಈ ಜನ್ಮ, ಮಿಷನ್ ಅಂತ್ಯೋದಯ, ಜಿಪಿಡಿಪಿ, ಐಪಿಎಪಿ, ನಂತಹ ಯೋಜನೆಗಳನ್ನು ಸಕಾಲದಲ್ಲಿ ಕಾನೂನಿನ ಚೌಕಟ್ಟಿನೊಳಗೆ ಅನುಷ್ಠಾನಗೊಳಿಸಬೇಕಾಗಿದ್ದು ಐಪಿ ಜಿ ಆರ್ ಎಸ್ ಸಕಾಲ ಅರ್ಜಿಗಳ ವಿಲೇವಾರಿ ಆರ್ ಟಿಐ, ಮಾಹಿತಿಗಳನ್ನು ನೀಡುವಿಕೆ ಹಾಗೂ ಸದರಿ ಯೋಜನೆಗಳನ್ನು ಅನುಷ್ಠಾನಗೊಳಿಸಲು ಸುಮಾರು 33ಕ್ಕೂ ಹೆಚ್ಚು ತಂತ್ರಾಂಶಗಳಲ್ಲಿ ಅಂತರ್ಜಾಲ ಸಮಸ್ಯೆಯೊಂದಿಗೆ ನಿಗದಿತ ಕಾಲಮಿತಿಯೊಳಗೆ ಕಾರ್ಯ ನಿರ್ವಹಿಸಬೇಕಾಗಿರುತ್ತದೆ, ಇದರೊಂದಿಗೆ ವಾಟ್ಸಾಪ್ಗಳು ಪ್ರತಿ ಕಂದಾಯ ಗ್ರಾಮಗಳಲ್ಲಿ ಗ್ರಾಮ ಸಭೆಗಳು, ವಿಶೇಷ ಗ್ರಾಮ ಸಭೆಗಳು, ಸಾಮಾಜಿಕ ಪರಿಶೋಧನಾ ಗ್ರಾಮಸಭೆಗಳು, ಜಮಬಂದಿ ಗ್ರಾಮ ಸಭೆ, ಕೆಡಿಪಿ ಸಭೆಗಳು, ಪ್ರತಿ ತಿಂಗಳಿಗೊಮ್ಮೆ ಸಾಮಾನ್ಯ ಸಭೆ ವಿಶೇಷ ಸಭೆಗಳು, ವಿವಿಧ ಜಯಂತಿಗಳು ಒಳಗೊಂಡಂತೆ ಒತ್ತಡದಲ್ಲಿ ಕೆಲಸ ಮಾಡುವ ಅಧಿಕಾರಿಗಳು ಜನಪ್ರತಿನಿಧಿಗಳೊಂದಿಗೆ ಸಮನ್ವಯ ಸಾಧಿಸಿ ಒತ್ತಡದಲ್ಲಿ ಕೆಲಸ ನಿರ್ವಹಿಸುವ ನಮ್ಮೊಂದಿಗೆ ಗ್ರಾಮ ಪಂಚಾಯಿತಿ ಅಧ್ಯಕ್ಷರು ಉಪಾಧ್ಯಕ್ಷರು ಸದಸ್ಯರುಗಳು ಗ್ರಾಮ ಪಂಚಾಯಿತಿಗಳ ಅಭಿವೃದ್ಧಿ ಕಾರ್ಯಗಳಿಗೆ ಸಹಕಾರವಾಗಿ ಕಾನೂನು ಚೌಕಟ್ಟಿಗೆ ಕರ್ತವ್ಯ ನಿರ್ವಹಿಸಲು ಸರ್ಕಾರಿ ನೌಕರರಿಗೆ ಸಹಕಾರಿ ನೀಡಬೇಕಾಗಿರುತ್ತದೆ ಆದರೆ ಬಿ ಎಂ ಶಿವಕುಮಾರ್ ಇದಕ್ಕೆ ವ್ಯತಿರಿಕ್ತವಾಗಿ ಗ್ರಾಮ ಪಂಚಾಯಿತಿ ಅಧಿಕಾರಿಗಳಿಗೆ ತರಬೇತಿ ಸಮಯದಲ್ಲಿ ಕರೆ ಮಾಡಿ ಅವಾಚ್ಯ ಶಬ್ದಗಳಿಂದ ನಿಂದಿಸಿ ಜೀವ ಬೆದರಿಕೆಯನ್ನು ಹಾಕಿ ಗೂಂಡಾ ವರ್ತನೆ ತೋರುತ್ತಿರುವುದು ಗ್ರಾಮ ಪಂಚಾಯಿತಿಗಳಲ್ಲಿ ಕರ್ತವ್ಯ ನಿರ್ವಹಿಸಲು ಭಯದ ವಾತಾವರಣ ಸೃಷ್ಟಿಯಾಗಿ ಕರ್ತವ್ಯ ನಿರ್ವಹಿಸಲು ಮಾನಸಿಕವಾಗಿ ತೊಂದರೆಯಾಗಿದೆ, ಸರ್ಕಾರಿ ನೌಕರರ ಆರೋಗ್ಯ ಮತ್ತು ಕುಟುಂಬದ ಮೇಲೆ ವ್ಯತಿರಿಕ್ತ ಪರಿಣಾಮ ಬೀರುತ್ತದೆ ಆದ್ದರಿಂದ ಬಿಎಂ ಶಿವಕುಮಾರ್ ಮೇಲೆ ಅಗತ್ಯ ಕಾನೂನು ಕ್ರಮ ಕೈಗೊಳ್ಳುವಂತೆ ಮನವಿ ಪತ್ರ ಸಲ್ಲಿಸಿದ್ದಾರೆ.

ಈ ಸಂದರ್ಭದಲ್ಲಿ ತಾಲ್ಲೂಕು ಪಿಡಿಒಗಳ ಸಂಘದ ಅಧ್ಯಕ್ಷ ಮಂಜುನಾಥ್, ಜಿಲ್ಲಾ ಪ್ರಧಾನ ಕಾರ್ಯದರ್ಶಿ ಮೋಹನ್ ಕುಮಾರ್, ತಾಲ್ಲೂಕು ಪ್ರಧಾನ ಕಾರ್ಯದರ್ಶಿ ವೀರಭದ್ರಶೆಟ್ಟಿ, ಖಜಾಂಚಿ ಪರಮೇಶ್, ಪಿಡಿಒಗಳಾದ ಬೋರೇಗೌಡ, ಮಂಜುನಾಥ್, ಸುರೇಶ್, ಅಭಿ ಅಹಮದ್, ಅನಿಲ್ ಕುಮಾರ್, ಹರೀಶ್, ಗಣೇಶ್ ಸಿ.ಆರ್, ಪುಷ್ಪ ಬಾಯಿ, ಆಶಾ, ಸಂದೇಶ್, , ಕೆ.ಪಿ.ಚೇತನ್, ಮಧು,ಸೋಮಶೇಖರ್, ಸೇರಿದಂತೆ ಮತ್ತಿತರರು ಉಪಸ್ಥಿತರಿದ್ದರು.

ಸಂಜೆ ಮುಗಿಲು
ಶುಕ್ರವಾರ
11.7.2025

ಸರ್ಕಾರದ ಯೋಜನೆ, ಸಾಧನೆ ಬಿಂಬಿಸುವ ವಸ್ತು ಪ್ರದರ್ಶನಕ್ಕೆ ಚಾಲನೆ

ಚಾಮರಾಜನಗರ: ರಾಜ್ಯ ಸರ್ಕಾರದ ಎರಡು ವರ್ಷಗಳ ಅಭಿವೃದ್ದಿ ಕಾರ್ಯಕ್ರಮಗಳ ಸಾಧನೆ ಹಾಗೂ ಪಂಚ ಗ್ಯಾರಂಟಿ ಯೋಜನೆಗಳನ್ನು ಬಿಂಬಿಸುವ ವಸ್ತು ಪ್ರದರ್ಶನಕ್ಕೆ ನಗರದಲ್ಲಿಂದು ಎಂ.ಎಸ್.ಐ.ಎಲ್. ಅಧ್ಯಕ್ಷರು ಹಾಗೂ ಶಾಸಕರಾದ ಸಿ. ಪುಟ್ಟರಂಗಶೆಟ್ಟಿ ಅವರು ಚಾಲನೆ ನೀಡಿದರು.

ನಗರದ ಕೆ.ಎಸ್.ಆರ್.ಟಿ.ಸಿ ಬಸ್ ನಿಲ್ದಾಣದಲ್ಲಿ ವಾರ್ತಾ ಮತ್ತು ಸಾರ್ವಜನಿಕ ಸಂಪರ್ಕ ಇಲಾಖೆ ವತಿಯಿಂದ ಜುಲೈ 10ರಿಂದ 12ರವರೆಗೆ ಮೂರು ದಿನಗಳ ಕಾಲ ಆಯೋಜಿತವಾಗಿರುವ ರಾಜ್ಯಸರ್ಕಾರದ ಜನಪರ ಯೋಜನೆ, ಸಾಧನೆಗಳು, ಪಂಚ ಗ್ಯಾರಂಟಿ ಯೋಜನೆಗಳ ಪ್ರಯೋಜನ ಕುರಿತು ಮಾಹಿತಿ ಪ್ರಸ್ತುತಪಡಿಸುವ ವಸ್ತು ಪ್ರದರ್ಶನವನ್ನು ಶಾಸಕರಾದ ಸಿ. ಪುಟ್ಟರಂಗಶೆಟ್ಟಿ ಅವರು ಉದ್ಘಾಟಿಸಿದರು.

ಇದೇ ವೇಳೆ ಮಾತನಾಡಿದ ಎಂ.ಎಸ್.ಐ.ಎಲ್. ಅಧ್ಯಕ್ಷರು ಹಾಗೂ ಶಾಸಕರಾದ ಸಿ. ಪುಟ್ಟರಂಗಶೆಟ್ಟಿ ಅವರು ಮುಖ್ಯಮಂತ್ರಿಯವರಾದ ಸಿದ್ದರಾಮಯ್ಯ, ಉಪಮುಖ್ಯಮಂತ್ರಿಗಳಾದ ಡಿ.ಕೆ. ಶಿವಕುಮಾರ್ ಅವರು ರಾಜ್ಯದ ಜನರಿಗೆ ಮಾತು ಕೊಟ್ಟಂತೆ ಯೋಜನೆಗಳಾದ ಶಕ್ತಿ, ಗೃಹಲಕ್ಷ್ಮೀ, ಅನ್ನಭಾಗ್ಯ, ಗೃಹಜ್ಯೋತಿ ಹಾಗೂ ಯುವನಿಧಿ ಪಂಚ ಗ್ಯಾರಂಟಿ ಯೋಜನೆಗಳನ್ನು ಜಾರಿಗೊಳಿಸಿ ಯಶಸ್ವಿಯಾಗಿ ಅನುಷ್ಠಾನಗೊಳಿಸಿದ್ದಾರೆ. ಪಂಚಗ್ಯಾರಂಟಿ ಯೋಜನೆಗಳು ಜನರ ಪರವಾಗಿವೆ ಎಂದರು. ರಾಜ್ಯಸರ್ಕಾರ ಅಧಿಕಾರಕ್ಕೆ ಬಂದು ಯಶಸ್ವಿಯಾಗಿ ಎರಡು ವರ್ಷ ಪೂರೈಸಿದ ಹಿನ್ನೆಲೆಯಲ್ಲಿ ಸರ್ಕಾರದ ಎರಡು ವರ್ಷಗಳ ಅಭಿವೃದ್ದಿ ಕಾರ್ಯಕ್ರಮಗಳ ಸಾಧನೆ ಹಾಗೂ ಪಂಚ ಗ್ಯಾರಂಟಿ ಯೋಜನೆಗಳನ್ನು ಬಿಂಬಿಸುವ ವಸ್ತು ಪ್ರದರ್ಶನವನ್ನು ವಾರ್ತಾ ಮತ್ತು ಸಾರ್ವಜನಿಕ ಸಂಪರ್ಕ ಇಲಾಖೆಯಿಂದ ನಗರದ ಕೆ.ಎಸ್.ಆರ್.ಟಿ.ಸಿ ಬಸ್ ನಿಲ್ದಾಣದಲ್ಲಿ ಬಹಳ ಅಚ್ಚುಕಟ್ಟಾಗಿ ಆಯೋಜಿಸಲಾಗಿದೆ. ಸರ್ಕಾರದ ಯೋಜನೆ, ಸಾಧನೆಗಳು ಪ್ರತಿಯೊಬ್ಬರಿಗೂ ಅರಿವಾಗಬೇಕು ಎಂದು ಶಾಸಕರಾದ ಸಿ. ಪುಟ್ಟರಂಗಶೆಟ್ಟಿ ಅವರು ತಿಳಿಸಿದರು. ಗ್ಯಾರಂಟಿ ಯೋಜನೆಗಳ ಅನುಷ್ಠಾನ ಸಮಿತಿ ಜಿಲ್ಲಾಧ್ಯಕ್ಷರಾದ ಎಚ್.ವಿ. ಚಂದ್ರು ಅವರು ಮಾತನಾಡಿ ಮುಖ್ಯಮಂತ್ರಿ ಸಿದ್ದರಾಮಯ್ಯನವರ ನೇತೃತ್ವದ ಸರ್ಕಾರ ರಾಜ್ಯದಲ್ಲಿ ಪಂಚ ಗ್ಯಾರಂಟಿ ಯೋಜನೆಗಳನ್ನು ಯಶಸ್ವಿಯಾಗಿ ಅನುಷ್ಠಾನಗೊಳಿಸಿದೆ. ಶಕ್ತಿ ಯೋಜನೆಯಡಿ ರಾಜ್ಯದಲ್ಲಿ ಇದುವರೆಗೆ 500 ಕೋಟಿ ಮಹಿಳಾ ಪ್ರಯಾಣಿಕರು ಬಸ್‌ಗಳಲ್ಲಿ ಪ್ರಯಾಣಿಸಿದ್ದಾರೆ. ವಿಶೇಷವಾಗಿ ಗೃಹಲಕ್ಷ್ಮೀ ಯೋಜನೆಯಲ್ಲಿ ಇಡೀ ರಾಜ್ಯದಲ್ಲಿಯೇ ಜಿಲ್ಲೆ ಮೊದಲ ಸ್ಥಾನ ಪಡೆದುಕೊಂಡಿದೆ. ಸರ್ಕಾರದ ಎಲ್ಲಾ ಅಭಿವೃದ್ಧಿ ಯೋಜನೆಗಳ ಪ್ರಗತಿ ಬಗ್ಗೆ ಜನಸಾಮಾನ್ಯರಿಗೆ ಮನವರಿಕೆ ಮಾಡುವ ನಿಟ್ಟಿನಲ್ಲಿ ವಸ್ತುಪ್ರದರ್ಶನ ಏರ್ಪಡಿಸಲಾಗಿದೆ ಎಂದ ಅವರು ಹೆಚ್ಚಿನ ಜನರು ವಸ್ತುಪ್ರದರ್ಶನವನ್ನು ವೀಕ್ಷಿಸುವಂತೆ ಮನವಿ ಮಾಡಿದರು. ಶಾಸಕರು, ಗ್ಯಾರಂಟಿ ಯೋಜನೆಗಳ ಅನುಷ್ಠಾನ ಸಮಿತಿ ಜಿಲ್ಲಾಧ್ಯಕ್ಷರು, ಸದಸ್ಯರು, ಜಿಲ್ಲಾ ಪಂಚಾಯತ್ ಮುಖ್ಯಕಾರ್ಯನಿರ್ವಾಹಕ ಅಧಿಕಾರಿ ಮೋನಾ ರೋತ್ ಅವರು ಸರ್ಕಾರದ ಯೋಜನೆ, ಅಭಿವೃದ್ಧಿ ಕಾರ್ಯಕ್ರಮಗಳ ಕುರಿತ ವಸ್ತುಪ್ರದರ್ಶನ ವೀಕ್ಷಿಸಿ ಮೆಚ್ಚುಗೆ ವ್ಯಕ್ತಪಡಿಸಿದರು.

ಜಿಲ್ಲಾ ಪಂಚಾಯತ್ ಮುಖ್ಯಕಾರ್ಯನಿರ್ವಾಹಕ ಅಧಿಕಾರಿ ಮೋನಾ ರೋತ್, ಜಿಲ್ಲಾಮಟ್ಟದ ಗ್ಯಾರಂಟಿ ಯೋಜನೆಗಳ ಅನುಷ್ಠಾನ ಸಮಿತಿಯ ಸದಸ್ಯರಾದ ಎಂ. ರಾಚಯ್ಯ, ಆರ್. ರಾಜೇಂದ್ರ, ಭಾಗ್ಯ, ತಾಲೂಕು ಪಂಚಾಯಿತಿ ಮಾಜಿ ಅಧ್ಯಕ್ಷರಾದ ಬಿ.ಕೆ. ರವಿಕುಮಾರ್, ಕೆ.ಎಸ್.ಆರ್.ಟಿ.ಸಿ ವಿಭಾಗೀಯ ನಿಯಂತ್ರಣಾಧಿಕಾರಿ ಅಶೋಕ್‌ಕುಮಾರ್, ವಾರ್ತಾ ಮತ್ತು ಸಾರ್ವಜನಿಕ ಸಂಪರ್ಕ ಇಲಾಖೆಯ ಹಿರಿಯ ಸಹಾಯಕ ನಿರ್ದೇಶಕರಾದ ಎ. ರಮೇಶ, ವಾರ್ತಾ ಸಹಾಯಕರಾದ ಸುರೇಶ್‌ಕುಮಾರ್, ಇನ್ನಿತರರು ಈ ಸಂದರ್ಭದಲ್ಲಿ ಇದ್ದರು.

ಗರಗನಹಳ್ಳಿ ಮೊರಾರ್ಜಿ ದೇಸಾಯಿ ವಸತಿ ಶಾಲೆಯ ಅತಿಥಿ ಶಿಕ್ಷಕರ ಹುದ್ದೆಗೆ ನೇರ ಸಂದರ್ಶನ

ಚಾಮರಾಜನಗರ: ಗುಂಡ್ಲುಪೇಟೆ ತಾಲ್ಲೂಕಿನ ಗರಗನಹಳ್ಳಿಯಲ್ಲಿರುವ ಮೊರಾರ್ಜಿ ದೇಸಾಯಿ ವಸತಿ ಶಾಲೆಯಲ್ಲಿ 2025–26ನೇ ಶೈಕ್ಷಣಿಕ ಸಾಲಿಗೆ ಅಥವಾ ಖಾಯಂ ಸಿಬ್ಬಂದಿ ನೇಮಕವಾಗುವವರೆಗೆ ತಾತ್ಕಾಲಿಕವಾಗಿ ದೈಹಿಕ ಶಿಕ್ಷಣ, ಕಂಪ್ಯೂಟರ್ ಹಾಗೂ ಗಣಿತ ವಿಷಯಗಳ ಅತಿಥಿ ಶಿಕ್ಷಕರ ಹುದ್ದೆಗೆ ಜುಲೈ 11 ರಿಂದ 12ರವರೆಗೆ ನೇರ ಸಂದರ್ಶನ ಆಯೋಜಿಸಲಾಗಿದೆ. ದೈಹಿಕ ಶಿಕ್ಷಣ ಶಿಕ್ಷಕರ ಹುದ್ದೆಗೆ ಪದವಿಯೊಂದಿಗೆ, ಬಿ.ಪಿ.ಇ.ಡಿ ಅಥವಾ ಎಂ.ಪಿ.ಇ.ಡಿ ವಿದ್ಯಾರ್ಹತೆಯನ್ನು ಹೊಂದಿರಬೇಕು. ಕಂಪ್ಯೂಟರ್ ಶಿಕ್ಷಕರ ಹುದ್ದೆಗೆ ಬಿ.ಎಸ್.ಸಿ/ಎಂಎಸ್.ಸಿ, ಬಿ.ಇ.ಡಿ ಅಥವಾ ಇಂಜಿನಿಯರ್ ಪದವಿಗೆ ಸಂಬಂಧಿಸಿದಂತೆ ವಿದ್ಯಾರ್ಹತೆ ಮತ್ತು ಗಣಿತ ಶಿಕ್ಷಕರ ಹುದ್ದೆಗೆ ಬಿ.ಎಸ್.ಸಿ. ಬಿ.ಇ.ಡಿ. ಅಥವಾ ಎಂಎಸ್‌ಇ ಬಿ.ಇ.ಡಿ. ವಿದ್ಯಾರ್ಹತೆ ಹೊಂದಿರಬೇಕು. ಆಯ್ಕೆಯಾದ ಅತಿಥಿ ಶಿಕ್ಷಕರಿಗೆ ಮಾಸಿಕ ರೂ. 16,650 ಗೌರವಧನ ನೀಡಲಾಗುವುದು. ಆಸಕ್ತರು ಎಲ್ಲಾ ಮೂಲ ದಾಖಲಾತಿಗಳು ಹಾಗೂ ಒಂದು ಸೆಟ್ ಜೆರಾಕ್ಸ್ ಪ್ರತಿಯೊಂದಿಗೆ ಸಂದರ್ಶನಕ್ಕೆ ಹಾಜರಾಗಬೇಕು. ಹೆಚ್ಚಿನ ಮಾಹಿತಿಗಾಗಿ ಗರಗನಹಳ್ಳಿ ಮೊರಾರ್ಜಿ ದೇಸಾಯಿ ವಸತಿ ಶಾಲೆಯ ಪ್ರಾಂಶುಪಾಲರ ಮೊ.ಸಂ. 9591470256 ಹಾಗೂ 8496865657 ಸಂಪರ್ಕಿಸುವಂತೆ ವಸತಿ ಶಾಲೆಯ ಪ್ರಾಂಶುಪಾಲರು ಪ್ರಕಟಣೆಯಲ್ಲಿ ತಿಳಿಸಿದ್ದಾರೆ.

ತ್ಯಾಗರಾಜ್ ನಗರದಲಿ ವಿಶಿಷ್ಟ ವೈಭವದ ಗುರುಪೂರ್ಣಿಮೆ

ಬೆಂಗಳೂರು: ನಗರದ ತ್ಯಾಗರಾಜ್ ನಗರದ ಶ್ರೀ ಸಾಯಿ ಆದ್ಯಾತ್ಮಿಕ ಕೇಂದ್ರದ ಸಾಯಿ ಮಂದಿರದಲ್ಲಿ ಇಂದು ಗುರು ಪೂರ್ಣಿಮೆ ಅಂಗವಾಗಿ ವಿಶೇಷ ಪೂಜೆ, ಧಾರ್ಮಿಕ ಮತ್ತು ಸಂಸ್ಕೃತಿಕ ಕಾರ್ಯಕ್ರಮಗಳನ್ನ ನಡೆಸಲಾಯಿತು. ಭಕ್ತರ ನೆರವಿನಿಂದ ಹರಿದುಬಂದ 6 ಟನ್ ವಿವಿಧ ತರಕಾರಿಗಳು ಮತ್ತು 5 ಟನ್ ವಿವಿಧ ರೀತಿಯ ಹಣ್ಣುಗ್ಳಿಂದ ಮತ್ತು ಹೂವುಗಳಿಂದ ದೇವಸ್ಥಾನವನ್ನ , ಸದ್ಗುರು ಶ್ರೀ ಸಾಯಿ ಬಾಬಾ, ಶ್ರೀ ನರಸಿಂಹ ಸ್ವಾಮೀಜಿ, ಮತ್ತು ರಾಧಾಕೃಷ್ಣ ಸ್ವಾಮೀಜಿಯವರನ್ನ ವಿಶೇಷವಾಗಿ ಅಲಂಕರಿಸಲಾಗಿದ್ದು ದೇವಲೋಕವೇ ಭೂಮಿಗೆ ಬಂದಂತಿತ್ತು. 50 ವರ್ಷದ ನಂತರ ಇಂದು ಗುರುವಾರದ ದಿನ ಗುರು ಪೌರ್ಣಿಮೆ ಬಂದಿರುವುದು ತುಂಬಾ ವಿಶೇಷವಾಗಿದೆ. ಬೆಳಿಗ್ಗೆ 9 ಗಂಟೆಗೆ ವ್ಯಾಸ ಪೂಜೆ,ಸಂಜೆ 6 ಗಂಟೆಗೆ ಸತ್ಯನಾರಾಯಣ ಪೂಜೆ, ರಾತ್ರಿ ಶೇಜಾರತಿ ನಡೆಯಿತು. ಬೆಳಗಿನಿಂದ ಸಂಜೆಯವರೆಗೆ ಸುಮಾರು ಒಂದು ಲಕ್ಷ ಭಕ್ತರು ಸಾಲಿನಲ್ಲಿ ನಿಂತು ಆಗಮಿಸಿ ಸಾಯಿ ಗುರುವಿನ ದರ್ಶನ ಪಡೆದರು. ಕ್ಷೇತ್ರದ ಅನೇಕ ಗಣ್ಯರು ಆಗಮಿಸಿದ್ದರು. ಎಲ್ಲಾ ಭಕ್ತರಿಗೋ ತುಪ್ಪದ ಮೈಸೂರುಪಾಕ್ ಸೇರಿದಂತೆ ವಿವಿಧ ಪ್ರಸಾದ ತೀರ್ಥವನ್ನ ವಿತರಿಸಲಾಯಿತು. 12 ರಂದುಬೆಳಿಗ್ಗೆ 9 ರಿಂದ ರಾತ್ರಿ 9 ಗಂಟೆಯವರೆಗೆ ನಿರಂತರವಾಗಿ ಭಜನೆ ಕಾರ್ಯಕ್ರಮ ಹೆಮ್ಮಿಕೊಳ್ಳಲಾಗಿದೆ, ಇದರಲ್ಲಿ ಶ್ರೀ ಸಾಯಿ ಸ್ಮರಣ್ ಭಜನಾ ವೃಂದ, ಶ್ರೀ ಅನಂತ ಸಾಯಿ ಸಂಗೀತ ತಂಡ, ತಿಲಕ್ ಕಾರ್ತಿಕ್ ಶಿವ ಚರಣ್ ಮತ್ತು ವೃಂದ, ಸಾಯಿಗೀತಾ ಭಜನಾ ಮಂಡಳಿ, ಸಾಯಿ ಪಾದಾನಂದ ಬಾಲ ವಿಹಾರ ಕೇಂದ್ರ, ಸಾಯಿ ಅಧ್ಯಾತ್ಮಕ ಕೇಂದ್ರ ಇವರುಗಳು ನಿರಂತರ ಭಜನೆಯಲ್ಲಿ ಪಾಲ್ಗೊಳ್ಳಲಿದ್ದಾರೆ. 75 ವರ್ಷಗಳ ಇತಿಹಾಸವಿರುವ ಬೆಂಗಳೂರಿನ ತ್ಯಾಗರಾಜ್ ನಗರದ ಸಾಯಿ ಆಧ್ಯಾತ್ಮಿಕ ಕೇಂದ್ರ, ಬೆಂಗಳೂರಿನ ತ್ಯಾಗರಾಜ ನಗರ, ವಸಂತ ನಗರ, ಮತ್ತು ತಮಿಳು ನಾಡಿನಲ್ಲಿಯು ಸಹ ಶ್ರೀ ಸಾಯಿ ಮಂದಿರವನ್ನ ಹೊಂದಿದ್ದು ನಿರಂತರವಾಗಿ ಧಾರ್ಮಿಕ, ಸಾಮಾಜಿಕ, ಶೈಕ್ಷಣಿಕ, ವೈದ್ಯಕೀಯ ನೆರವಿನ ಕಾರ್ಯಕ್ರಮಗಳನ್ನ ನಡಸುತ್ತ ಬಂದಿದೆ, ಪ್ರತಿದಿನ ಎಂಟು ಸಾವಿರ ಶಾಲಾ ಮಕ್ಕಳಿಗೆ, ಒಂದು ಸಾವಿರ ರೋಗಿ ಮತ್ತು ಆಸ್ಪತ್ರೆ ಸಿಬ್ಬಂದಿಗಳಿಗೆ ಮಧ್ಯಾಹ್ನ ಬಿಸಿ ಊಟವನ್ನ ವಿತರಿಸುತ್ತಿದ್ದಾರೆ.

ಜಿಲ್ಲಾ ವಕ್ಫ್ ಬೋರ್ಡ್ ಸಲಹಾ ಸಮಿತಿಗೆ ನೂತನ ಅಧ್ಯಕ್ಷರಾಗಿ ಅಜೀಜ್ ಉಲ್ಲಾ ನೇಮಕ

ಮೈಸೂರು: ಮೈಸೂರು ಜಿಲ್ಲಾವಕ್ಫ್ ಬೋರ್ಡ್ ಕಛೇರಿ, ನ್ಯೂ ಸಯ್ಯಾಜಿರಾವ್ ರಸ್ತೆ, ಮೈಸೂರು (ಬಿರಿಯಾನಿ ಪ್ಯಾರಡೈಸ್ ಹೋಟೆಲ್ ಹಿಂಭಾಗ) ದಲ್ಲಿ ಮೈಸೂರು ಸರ್ ಖಾಜಿಯವರಾದ ಮೌಲಾನಾ ಮೊಹಮ್ಮದ್ ಉಸ್ಮಾನ್ ಷರೀಫ್ ಸಾಹೇಬ್, ಉಲ್ಮ್ ಗಳು ಮತ್ತು ಗಣ್ಯರ ಸಮ್ಮುಖದಲ್ಲಿ ವಿಶೇಷ ದುವಾ ಮೂಲಕ ಕಾರ್ಯಕ್ರಮ ಹಮ್ಮಿಕೊಳ್ಳಲಾಯಿತು.

ಮೈಸೂರು ಜಿಲ್ಲಾ ವಕ್ಫ್ ಬೋರ್ಡ್ ಸಲಹಾ ಸಮಿತಿಯ ಅಧ್ಯಕ್ಷರಾಗಿ ಅಜೀಜ್ ಉಲ್ಲಾ (ಅಜ್ಜು) ರವರನ್ನು ನೇಮಕ ಮಾಡಲಾಗಿದ್ದು ಹಾಗೂ ಎಸ್ .ಎ.ರೆಹಮಾನ್, ಮೀರ್ ಬಹಾವುದ್ದೀನ್, ಶಬ್ನಮ್ ಸಯೀದ್ ರವರುಗಳನ್ನು ಉಪಾಧ್ಯಕ್ಷರನ್ನಾಗಿ ಮತ್ತು ಜಹೀರ್–ಉಲ್ ಹಕ್, ಸರ್ಫುದ್ದೀನ್, ಮೌಲಾನಾ ಸೈಯದ್ ಇಬ್ರಾಹಿಂ ಸಾಬ್, ಖತೀಬ್–ಓ–ಇಮಾಮ್, ಭಾಗ್‌ಬಾನ್ ಮಸೀದಿ, ಅಕ್ಬರ್ ರಸ್ತೆ, ಸಮೀರ್, ನಸೀರುದ್ದೀನ್ ಬಾಬು, ಮಾಜಿ ಕಾರ್ಪೊರೇಟರ್, ಅಸ್ಗರ್ ಪಾಷ, ಅಬ್ದುಲ್ ಸಲಾಂ, ಖತೀಬ್ –ಓ–ಮಸೀದಿ ಅಕ್ಸಾ, ಫೌಂಟನ್ ಸರ್ಕಲ್ ನಿಸಾರ್ ಅಹಮದ್, ಮಾಜಿ ಅಧ್ಯಕ್ಷರು, ಕರ್ನಾಟಕ ರಾಜ್ಯ ಸಹಕಾರಿ ಮೀನುಗಾರಿಕೆ ಮಹಾಮಂಡಲಿ ನಿ., ಪಿ.ಅಮ್ಜದ್ ಪಾಷ, ಮೆ। ಎ.ಆರ್.ಎಂ. ಫರ್ನಿಷರ್ಸ್ ಹೈರರ್ ಡೆಕೋರೇಟರ್ಸ್ ರಾಜೀವ್ ನಗರ, ಮೈಸೂರು ರವರುಗಳನ್ನು ಸದಸ್ಯರನ್ನಾಗಿ ಮೂರು ವರ್ಷಗಳ ಅವಧಿಗೆ ನೇಮಕಾತಿ ಮಾಡಲಾಗಿದೆ. ಈ ಸಂಬಂಧ ಜಿಲ್ಲಾ ವಕ್ಫ್ ಬೋರ್ಡ್ ಕಛೇರಿ, ಮುಕ್ತಾರ್ ಅಹಮದ್, ಜಿಲ್ಲಾ ವಕ್ಫ್ ಬೋರ್ಡ್ ಅಧಿಕಾರಿ ಅಪರ ಸಮ್ಮುಖದಲ್ಲಿ ನೂತನ ಅಧ್ಯಕ್ಷರು ಮತ್ತು 11 ಜನ ಪದಾಧಿಕಾರಿಗಳು ಅಧಿಕಾರ ವಹಿಸಿಕೊಂಡರು. ಈ ಸಂಬಂಧ ನೂತನ ಅಧ್ಯಕ್ಷರು ಮತ್ತು ಪದಾಧಿಕಾರಿಗಳು, ಸುಹೇಲ್ ಬೇಗ್, ಮೊಹಮ್ಮದ್ ಸಮೀ ಮಾಜಿ ನಗರಪಾಲಿಕೆ ಕಾರ್ಪೊರೇಟರ್, ಹಿತೈಷಿಗಳು ಮತ್ತು ಇತರರೊಂದಿಗೆ ಹಾಜರಿದ್ದರು ಹಾಗೂ ಅಜೀಜ್ ಉಲ್ಲಾ (ಅಜ್ಜು) ರವರನ್ನು ಆದೇಶ ಸಂಖ್ಯೆ No.KSBW/MYS/325/ADM/2007-08

ಮೈಸೂರು ಜಿಲ್ಲಾ ವಕ್ಸ್ ಬೋರ್ಡ್ ಸಲಹಾ ಸಮಿತಿಯ ನೂತನ ಅಧ್ಯಕ್ಷರು ಮತ್ತು ಪದಾಧಿಕಾರಿಗಳ ನೇಮಕಾತಿಗೆ ಸಹಕರಿಸಿದ ವಕ್ಫ್ ಮತ್ತು ಅಲ್ಪಸಂಖ್ಯಾತರ ಸಚಿವರಾದ .ಜಮೀರ್ ಅಹಮದ್ ಹಾಗೂ ಶಾಸಕರಾದ ತನ್ವೀರ್ ಸೇಠ್ ಹಾಗೂ ಮಾಜಿ ಸಚಿವರು, ಕರ್ನಾಟಕ ಸರ್ಕಾರ ರವರಿಗೆ ಅಭಿನಂದನೆಗಳನ್ನು ಸಲ್ಲಿಸಿದ್ದಾರೆ.

ಸಾವಿರಾರು ಭಕ್ತರ ಸಮಾಗಮ | ವಿವಿಧ ಪೂಜೆ, ಅಭಿಷೇಕ

ಚಾಮರಾಜೇಶ್ವರ ಬ್ರಹ್ಮ ರಥೋತ್ಸವ

ಚಾಮರಾಜನಗರ: ಆಷಾಢಮಾಸದ ಇತಿಹಾಸ ಪ್ರಸಿದ್ಧ ಶ್ರೀ ಚಾಮರಾಜೇಶ್ವರ ಬ್ರಹ್ಮ ರಥೋತ್ಸವ ಗುರುವಾರ ಸಾವಿರಾರು ಭಕ್ತರ ಸಮ್ಮುಖದಲ್ಲಿ ವಿಜೃಂಭಣೆಯಿಂದ ಜರುಗಿತು.

ರಥೋತ್ಸವ ಹಿನ್ನೆಲೆಯಲ್ಲಿ ದೇವಸ್ಥಾನದಲ್ಲಿ ವಿವಿಧ ಅಭಿಷೇಕ, ಉತ್ಸವ, ಪೂಜಾ ಕೈಂಕರ್ಯಗಳು ನೆರವೇರಿದವು. ಕೆಂಪನಂಜಾಂಬಾ ಅಮ್ಮನವರ ಸಮೇತ ಶ್ರೀಚಾಮರಾಜೇಶ್ವರಸ್ವಾಮಿಗೆ ವಿಶೇಷಪೂಜೆ, ಬಿಲ್ವಾರ್ಚನೆ, ಮಹಾಮಂಗಳಾರತಿದೊಂದಿಗೆ ಗಣೇಶ, ಸುಬ್ರಹ್ಮಣ್ಯ, ಜಯಚಾಮರಾಜೇಂದ್ರ ಒಡೆಯರ್ ಉತ್ಸವಮೂರ್ತಿಗಳೊಂದಿಗೆ ದೇವಸ್ಥಾನ ಪ್ರದರ್ಶಣೆ ಹಾಕಲಾಯಿತು. ಬಳಿಕ ದೇವಸ್ಥಾನದ ಮುಂಭಾಗ ಅಲಂಕೃತಗೊಂಡಿದ್ದ ಬೆಳಗ್ಗೆ 11.30 ರಿಂದ 12.15 ರೊಳಗೆ ಸಲ್ಲುವ ಶುಭ ಕನ್ಯಾ ಲಗ್ನದಲ್ಲಿ ಚಿನ್ನಾಭರಣ ಅಲಂಕೃತ ಚಾಮರಾಜೇಶ್ವರಸ್ವಾಮಿಯ ಉತ್ಸವ ಮೂರ್ತಿಯನ್ನು ಪ್ರತಿಷ್ಠಾಪಿಸಿ ಪೂಜೆ ಸಲ್ಲಿಸಲಾಯಿತು. ಈ ಸಂದರ್ಭದಲ್ಲಿ ಶಾಸಕ ಸಿ.ಪುಟ್ಟರಂಗಶೆಟ್ಟಿ, ಕಾಡಾ ಅಧ್ಯಕ್ಷ ಪಿ.ಮರಿಸ್ವಾಮಿ, ಜಿಲ್ಲಾ ಪೊಲೀಸ್ ವರಿಷ್ಠಾಧಿಕಾರಿ ಡಾ.ಬಿ.ಟಿ.ಕವಿತಾ, ತಹಸೀಲ್ದಾರ್ ಗಿರಿಜಾ ಸೇರಿದಂತೆ ಇತರರು ಪೂಜೆ ಸಲ್ಲಿಸಿದರು.

ಬಳಿಕ ತೆಂಗಿನಕಾಯಿಯನ್ನು ಒಡೆದು ತೇರು ಎಳೆಯಲು ಚಾಲನೆ ನೀಡಲಾಯಿತು. ರಥೋತ್ಸವದಲ್ಲಿ ಪಾಲ್ಗೊಂಡಿದ್ದ ಸಾವಿರಾರು ಭಕ್ತರು ತೇರನ್ನು ಎಳೆದು ಭಕ್ತಿ ಮೆರೆದರು.

ತೇರು ಮುಂದೆ ಸಾಗಲು ಆರಂಭವಾಗುತ್ತಿದ್ದಂತೆಯೇ ದೇವಸ್ಥಾನದ ಆವರಣದಲ್ಲಿ ಕಿಕ್ಕಿರಿದು ಸೇರಿದ್ದ ಭಕ್ತರು ಹಣ್ಣು, ದವನವನ್ನು ತೇರಿಗೆ ಎಸೆದರು. ಶ್ರೀ ಚಾಮರಾಜೇಶ್ವರಸ್ವಾಮಿಯ ರಥದ ಮುಂಭಾಗದಲ್ಲಿ ಮಹಾರಾಜರ ಉತ್ಸವಮೂರ್ತಿ, ಗಣಪತಿ ದೇವರು ಚಿಕ್ಕ ರಥಗಳಲ್ಲಿ ಸಾಗಿದರೆ ಹಿಂಭಾಗದಲ್ಲಿ ಕೆಂಪನಂಜಾಂಬ ಪಾರ್ವತಿ ದೇವರ ರಥ ಸಾಗಿತು.

ರಥವು ದೇವಸ್ಥಾನದ ಮುಂಭಾ ಗದಿಂದ ದಕ್ಷಿಣಾಭಿಮುಖವಾಗಿ ರಥದ ಬೀದಿ, ಎಸ್ಬಿಎಂ ರಸ್ತೆ, ವೀರಭದ್ರೇಶ್ವರಸ್ವಾಮಿ ದೇವಸ್ಥಾ ನದ ವೃತ್ತ, ಮಾರಮ್ಮ ದೇವ ಸ್ಥಾನದ ರಸ್ತೆ, ಹಳೇ ತರಕಾರಿ ಮಾರುಕಟ್ಟೆ ರಸ್ತೆಯಲ್ಲಿ ಸಾಗಿ ಮತ್ತ ದೇವಸ್ಥಾನದ ಮುಂಭಾಗ ತಲುಪಿತು.

ರಥೋತ್ಸವಕ್ಕೂ ಮೊ ದಲು ದೇವಸ್ಥಾನದ ಒಳಾಂ ಗಣದಲ್ಲಿ ಶ್ರೀ ಚಾಮರಾಜೇ ಶ್ವರಸ್ವಾಮಿಯ ಉತ್ಸವಮೂರ್ತಿ, ಕೆ೦ಪನ೦ಜಾಂಬ ಪಾರ್ವತಿ ದೇವರು ಹಾಗೂ ಮಹಾರಾಜರ ಉತ್ಸವಮೂರ್ತಿಗಳ ಉತ್ಸವ ನಡೆಯಿತು.

ನವ ಜೋಡಿಗಳು ಭಾಗಿ : ಆಷಾಢ ಮಾಸದಲ್ಲಿ ಶ್ರೀ ಚಾಮರಾಜೇಶ್ವರ ರಥೋತ್ಸವ ನಡೆಯುವುದು ವಿಶೇಷ. ದಾಂಪತ್ಯ ಜೀವನಕ್ಕೆ ಕಾಲಿಟ್ಟ ನವ ಜೋಡಿಗಳು ಒಟಾಗಿ ಜಾತೆಯಲ್ಲಿ ಪಾಲ್ಗೊಳ್ಳುವುದು ವಿಶೇಷ. ಜಿಲ್ಲೆ, ಹೊರ ಜಿಲ್ಲೆಗಳಿಂದ ಆಗಮಿಸಿದ್ದ ನೂರಾರು ನವ ದಂಪತಿಗಳು ತೇರಿಗೆ ಹಣ್ಣು, ದವನ ಎಸೆದರು. ರಥೋತ್ಸವದ ಬಳಿಕ ದೇವಸ್ಥಾನಕ್ಕೆ ತೆರಳಿ ದೇವರ ದರ್ಶನ ಪಡೆದರು. ಬಿಗಿ ಪೊಲೀಸ್ ಬಂದೋಬಸ್ತ್ : ರಥೋತ್ಸವ ಹಿನ್ನೆಲೆಯಲ್ಲಿ ದೇವಸ್ಥಾನದ ಬಳಿ ಹಾಗೂ ತೇರು ಸಾಗುವ ರಸ್ತೆಯ ಇಕ್ಕೆಲಗಳಲ್ಲಿ ಬಿಗಿ ಪೊಲೀಸ್ ಬಂದೋಬಸ್ತ್ ಮಾಡಲಾಗಿತ್ತು. ದೇವಸ್ಥಾನಕ್ಕೆ ಸಂಪರ್ಕ ಕಲ್ಪಿಸುವ ನಾಲ್ಕು ಕಡೆಗಳಲ್ಲೂ ಬ್ಯಾರಿಕೇಡ್ ಅಳವಡಿಸಿ ಬಂದ್ ಮಾಡಲಾಗಿತ್ತು.

ಭರ್ಜರಿ ವ್ಯಾಪಾರ

ರಥೋತ್ಸವದಲ್ಲಿ ಆಟಿಕೆಗಳು, ಹಣ್ಣು, ದವನ, ಸಿಹಿ ತಿಂಡಿಗಳ ವ್ಯಾಪಾರ ಜೋರಾಗಿ ನಡೆಯಿತು. ಹುಡುಗಿಯರು ಬಳೆ, ಸರ ಸೇರಿದಂತೆ ಇತರೆ ವಸ್ತುಗಳನ್ನು ಖರೀದಿಸಿದರು. ಹುಡುಗ–ಹುಡುಗಿಯರು ಹಚ್ಚೆ ಹಾಕಿಸಿಕೊಂಡು ಸಂಭ್ರಮಿಸಿದರು. ಅಲ್ಲಲ್ಲಿ ದಾನಿಗಳಿಂದ ಮಜ್ಜಿಗೆ, ಪಾನಕ, ಅನ್ನಸಂತರ್ಪಣೆ ಕಾರ್ಯ ನಡೆಯಿತು, ಜಿಲ್ಲೆ ಸೇರಿದಂತೆ ರಾಜ್ಯದ ವಿವಿಧ ಕಡೆಗಳಿಂದ ಆಗಮಿಸಿದ ಸಾವಿರಾರು ಭಕ್ತರು ರಥೋತ್ಸವದಲ್ಲಿ ಪಾಲ್ಗೊಂಡರು.

ಆರೀಫ್‌ಗೆ ಸೇವೆ ಮಾಡಲು ಚಾಮುಂಡೇಶ್ವರಿ ಶಕ್ತಿ ನೀಡಲಿ

ಮೈಸೂರು: ಆರೀಫ್ ಪಾಷಾ ಅವರು ಹಲವಾರು ವರ್ಷಗಳಿಂದ ಸಮಾಜಮುಖಿ ಸೇವಾ ಕಾರ್ಯಕ್ರಮಗಳನ್ನು ಮಾಡಿಕೊಂಡು ಬರುತ್ತಿದ್ದು, ಇನ್ನೂ ಹೆಚ್ಚಿನ ಸಮಾಜಸೇವೆ ಮಾಡಲು ತಾಯಿ ಚಾಮುಂಡೇಶ್ವರಿ ಶಕ್ತಿ ನೀಡಲಿ ಎಂದು ಜಿಲ್ಲಾ ಪಂಚಾಯಿತಿ ಮಾಜಿ ಅಧ್ಯಕ್ಷ ಕೆ.ಮರೀಗೌಡ ಶುಭ ಹಾರೈಸಿದರು. ಕಾಂಗ್ರೆಸ್ ಪಕ್ಷದ ಜಾಮುಂಡೇಶ್ವರಿ ಕ್ಷೇತ್ರದ ಅಲ್ಪಸಂಖ್ಯಾತರ ವಿಭಾಗದ ಅಧ್ಯಕ್ಷರಾದ ಆರೀಫ್ ಪಾಷಾ ಅವರ ಹುಟ್ಟುಹಬ್ಬದ ಅಂಗವಾಗಿ ಎನ್.ಆರ್.ಮೊಹಲ್ಲಾದಲ್ಲಿರುವ ಶ್ರೀನಿವಾಸ ಮಲ್ಟಿ ಸ್ಪೆಷಾಲಿಟಿ ಆಸ್ಪತ್ರೆಯ ಸಹಯೋಗದಲ್ಲಿ ಹಮ್ಮಿಕೊಂಡಿದ್ದ ಉಚಿತ ಆರೋಗ್ಯ ತಪಾಸಣಾ ಶಿಬಿರವನ್ನು ಉದ್ಘಾಟಿಸಿ ಅವರು ಮಾತನಾಡಿದರು. ಮುಖ್ಯಮಂತ್ರಿ ಸಿದ್ದರಾಮಯ್ಯರವರು ರಾಜ್ಯದ ಬಡವರಿಗೆ 5 ಗ್ಯಾರಂಟಿ ಯೋಜನೆಗಳನ್ನು ನೀಡುವ ಮೂಲಕ ಆರ್ಥಿಕವಾಗಿ ಸದೃಢರನ್ನಾಗಿ ಮಾಡಿದ್ದಾರೆ. ರಾಜ್ಯದ 224 ಕ್ಷೇತ್ರಗಳಲ್ಲಿಯೂ ಅಭಿವೃದ್ಧಿ ಕೆಲಸಗಳು ನಡೆಯುತ್ತಿವೆ. ವಿರೋಧ ಪಕ್ಷದವರು ಸುಳ್ಳು ಆರೋಪಗಳನ್ನು ಮಾಡುತ್ತಿದ್ದಾರೆ ಎಂದು ತಿಳಿಸಿದರು.

ಮಾಜಿ ಶಾಸಕ ಎಂ ಕೆ ಸೋಮಶೇಖರ್ ಮಾತನಾಡಿ, ಆರೀಫ್ ಪಾಷಾ ಉತ್ತಮ ಕೆಲಸಗಳನ್ನು ಮಾಡಿ ಪಕ್ಷದಲ್ಲಿ ಗುರುತಿಸಿ ಕೊಂಡಿದ್ದಾರೆ. ಅವರಿಗೆ ಒಳ್ಳೆಯದಾಗಲಿ ಎಂದು ಶುಭ ಹಾರೈಸಿದರು.

ಅಖಿಲ ಕರ್ನಾಟಕ ಸಿದ್ದರಾಮಯ್ಯ ಬ್ರಿಗೇಡ್ ನ ರಾಜ್ಯಾಧ್ಯಕ್ಷ ಹಿನಕಲ್ ಉದಯ್, ಶ್ರೀನಿವಾಸ್, ಆಸ್ಪತ್ರೆಯ ವ್ಯವಸ್ಥಾಪಕರಾದ ಗಂಧನಹಳ್ಳಿ ವೆಂಕಟೇಶ್, ನಜರ್‌ಬಾದ್ ನಾಗರಾಜ್, ಆಯುಷ್ ಪಾಷಾ ಪಂಡು, ಅಕ್ರಂ ಪರೀಫ್, ಡಾ. ವೇಣುಗೋಪಾಲ್, ಡಾ.ಪೂಜಾ, ಶೋಭಾ ಸುನಿಲ್, ಅಜ್ಜಲ್ ಪಾಷಾ, ಮೋಸಿನ್ ಖಾನ್, ರಕ್ಷಿತ್, ಅನಿರುದ್ಧ, ಸಂತೋಷ್ ಕಿರಾಳು, ರಹಮತ್ ಉಲ್ಲಾ ಟಿಪ್ಪು, ಅಯಾನ್ ಉದ್ದೀನ್, ಶಿವರಾಂ ಹಾಜರಿದ್ದರು.

ನಂದಿನಿ ನೂತನ ತುಪ್ಪದ ಪ್ಯಾಕೆಟ್ ಬಿಡುಗಡೆ ಕಾರ್ಯಕ್ರಮ

ಮೈಸೂರು: ಕರ್ನಾಟಕ ಹಾಲು ಮಹಾಮಂಡಳಿ ವತಿಯಿಂದ ನಂದಿನಿ ಬ್ರಾಂಡ್‌ನ ನೂತನ ವಿನ್ಯಾಸದ ನಂದಿನಿ ತುಪ್ಪದ 500 ಎಂ.ಎಲ್ ಹಾಗೂ 1 ಲೀ ಪ್ಯಾಕೆಟ್ ಅನ್ನು ಮೈಸೂರು ಜಿಲ್ಲಾ ಹಾಲು ಒಕ್ಕೂಟ ಸಹಕಾರ ಸಂಘಗಳ ಕಛೇರಿ ಆವರಣದಲ್ಲಿ ನಡೆದ ಸರಳ ಸಮಾರಂಭದಲ್ಲಿ ಕಹಾಮದ ವ್ಯವಸ್ಥಾಪಕ ನಿರ್ದೇಶಕರಾದ ಬಿ. ಶಿವಸ್ವಾಮಿರವರು ಬಿಡುಗಡೆ ಮಾಡಿದರು.

ನೂತನ ನಂದಿನಿ ತುಪ್ಪದ ಪ್ಯಾಕೆಟ್‌ನ ಮೇಲೆ ಹಾಲೋಗ್ರಾಮ್ ಮುದ್ರಿಸಲಾಗಿದ್ದು ನಕಲು ಮಾಡಲು ಅವಕಾಶವಿರುವುದಿಲ್ಲ. ತುಪ್ಪದ ಪ್ಯಾಕೆಟ್ ಕೋಡ್ ಸ್ಕ್ಯಾನ್ ಮಾಡಿದರೆ ಸಂಪೂರ್ಣ ಮಾಹಿತಿ ಸಿಗಲಿದೆ, ಪ್ಯಾಕೆಟ್ ಬ್ಯಾಚ್ ನಂಬರ್, ತಯಾರಿಸಿದ ದಿನಾಂಕ ಹಾಗೂ ಯಾವ ದಿನಾಂಕದವರೆಗೆ ಬಳಸಬಹುದು ಎಂಬುದರ ಮಾಹಿತಿ ಸಿಗಲಿದೆ. 500 ಎಂ.ಎಲ್ ಮತ್ತು 1 ಲೀ ಪ್ಯಾಕೆಟ್ ಅನ್ನು ನವೀಕರಿಸಿ ಬಿಡುಗಡೆ ಮಾಡಿದ್ದು, ತುಪ್ಪದ ಗುಣಮಟ್ಟ ಮತ್ತು ಬೆಲೆಯಲ್ಲಿ ಯಾವುದೇ ರೀತಿಯ ಬದಲಾವಣೆಯಾಗಿರುವುದಿಲ್ಲ. ಎಂದಿನಂತೆ ಅದೇ ಸ್ವಾದ ಹಾಗೂ ಪೌಷ್ಟಿಕಯುಕ್ತ ತುಪ್ಪವನ್ನು ಗ್ರಾಹಕರು ಸವಿಯಬಹುದಾಗಿರುತ್ತದೆ. ಈ ಸಂದರ್ಭದಲ್ಲಿ ಕ.ಹಾ.ಮದ ಮಾರುಕಟ್ಟೆ ನಿರ್ದೇಶಕರುಗಳು ಹಾಗೂ ಮೈಸೂರು ಜಿಲ್ಲಾ ಹಾಲು ಒಕ್ಕೂಟದ ವ್ಯವಸ್ಥಾಪಕ ನಿರ್ದೇಶಕರಾದ ಶ್ರೀ ಸುರೇಶ್ ನಾಯ್ಕ ಕೆ.ಎನ್ ಹಾಗೂ ಕ.ಹಾ.ಮದ ಹಿರಿಯ ನಿರ್ದೇಶಕರುಗಳು ಮತ್ತು ಎಲ್ಲಾ ಹಾಲು ಒಕ್ಕೂಟಗಳ ವ್ಯವಸ್ಥಾಪಕ ನಿರ್ದೇಶಕರುಗಳು ಉಪಸ್ಥಿತರಿದ್ದರು.

ಬೆಂಗಳೂರು ಅಂತರಾಷ್ಟ್ರೀಯ ವಿಮಾನ ನಿಲ್ದಾಣ ಪ್ರದೇಶ ಯೋಜನಾ ಪ್ರಾಧಿಕಾರ, ದೇವನಹಳ್ಳಿ

ನಂ. 333/1, 1ನೇ ಮಹಡಿ, ವಿ.ಜೆ. ಕಾಂಪ್ಲೆಕ್ಸ್, ಸೂಲಿಬೆಲೆ ರಸ್ತೆ, ದೇವನಹಳ್ಳಿ ಟೌನ್, ಬೆಂಗಳೂರು ಗ್ರಾಮಾಂತರ ಜಿಲ್ಲೆ–562 110.

ಸಂ: ಬಿಐಎಎಪಿಎ/ಟಿಪಿ/ಭೂಉಬ/22/2024–25/25–26/1035 ದಿನಾಂಕ: 03.07.2025

ಪ್ರಕಟಣೆ

ಕರ್ನಾಟಕ ನಗರ ಮತ್ತು ಗ್ರಾಮಾಂತರ ಯೋಜನಾ ಕಾಯ್ದೆ 1961 ರ ಕಲಂ 14 (ಎ) ರ ಅಡಿಯಲ್ಲಿ ಈ ಕೆಳಕಂಡ ಅರ್ಜಿದಾರರು ವ್ಯವಸಾಯ ಭೂಉಪಯೋಗ ವಲಯದಿಂದ ವಸತಿ ವಲಯಕ್ಕೆ ಭೂಉಪಯೋಗ ಬದಲಾವಣೆ ಕೋರಿ ಅರ್ಜಿ ಸಲ್ಲಿಸಿರುತ್ತಾರೆ. ಭೂಉಪಯೋಗ ಬದಲಾವಣೆಯ ಪ್ರಸ್ತಾವನೆಯ ವಿವರಗಳು ಈ ಕೆಳಕಂಡಂತೆ ಇರುತ್ತದೆ. ಸದರಿ ಭೂಉಪಯೋಗ ಬದಲಾವಣೆ ಪ್ರಸ್ತಾವನೆ ಬಗ್ಗೆ ಯಾವುದೇ ಆಕ್ಷೇಪಣೆಗಳಿದ್ದರೆ, ಈ ಪ್ರಕಟಣೆ ಪ್ರಕಟವಾದ ದಿನಾಂಕದಿಂದ 15 ದಿವಸಗಳೊಳಗಾಗಿ ಆಕ್ಷೇಪಣೆಗಳನ್ನು ಲಿಖಿತವಾಗಿ ಸದಸ್ಯ ಕಾರ್ಯದರ್ಶಿಗಳು, ಬೆಂಗಳೂರು ಅಂತರಾಷ್ಟ್ರೀಯ ವಿಮಾನ ನಿಲ್ದಾಣ ಪ್ರದೇಶ ಯೋಜನಾ ಪ್ರಾಧಿಕಾರ, ದೇವನಹಳ್ಳಿ ಕಛೇರಿಗೆ ಸಲ್ಲಿಸಲು ತಿಳಿಸಲಾಗಿದೆ. ನಿಗಧಿತ ಅವಧಿಯ ನಂತರ ಬರುವ ಯಾವುದೇ ಆಕ್ಷೇಪಣೆಗಳನ್ನು ಪರಿಗಣಿಸುವುದಿಲ್ಲ.

ಕ್ರ. ಸಂ	ಅರ್ಜಿದಾರರ ಹೆಸರು	ತಾಲ್ಲೂಕು	ಹೋಬಳಿ	ಗ್ರಾಮದ ವಿವರ	ಸರ್ವೆ ನಂ.	ವಿಸ್ತೀರ್ಣ ಎ–ಗು	ಮಹಾ ಯೋಜನೆಯ ಪ್ರಕಾರ ಭೂ ಉಪಯೋಗ	ಬದಲಾವಣೆ ಕೋರಿರುವ ಭೂಉಪಯೋಗ
1	ಶ್ರೀ ನಾರಾಯಣಪ್ಪ ಬಿನ್ ಚಿಕ್ಕಮುನಿಯಪ್ಪ	ದೇವನಹಳ್ಳಿ	ಚನ್ನರಾಯ ಪಟ್ಟಣ	ಜೊನ್ನಹಳ್ಳಿ	168	0–25 ಪೈಕಿ 0–12	ವ್ಯವಸಾಯ	ವಸತಿ
2	ಶ್ರೀ ಕೃಷ್ಣಪ್ಪ ಬಿನ್ ಲೇ॥ ತಿಮ್ಮರಾಯಪ್ಪ, ಶ್ರೀ ಜೆ.ಟಿ.ಜಯರಾಮಪ್ಪ ಬಿನ್ ಲೇ॥ ತಿಮ್ಮರಾಯಪ್ಪ, ಶ್ರೀಮತಿ ಜಯಲಕ್ಷ್ಮಮ್ಮ ಬಿನ್ ಲೇ॥ ತಿಮ್ಮರಾಯಪ್ಪ & ಶ್ರೀಮತಿ ರತ್ನಮ್ಮ ಬಿನ್ ಲೇ॥ ತಿಮ್ಮರಾಯಪ್ಪ	ದೇವನಹಳ್ಳಿ	ಚನ್ನರಾಯ ಪಟ್ಟಣ	ಜೊನ್ನಹಳ್ಳಿ	167	1–00	ವ್ಯವಸಾಯ	ವಸತಿ
3	ಶ್ರೀ ಕೆ.ವಿ.ನರಸಿಂಹರೆಡ್ಡಿ ಬಿನ್ ಕೆ.ಎಲ್.ನರಸಿಂಹರೆಡ್ಡಿ	ದೇವನಹಳ್ಳಿ	ಚನ್ನರಾಯ ಪಟ್ಟಣ	ಜೊನ್ನಹಳ್ಳಿ	166/1	0–36 ಪೈಕಿ 0–06	ವ್ಯವಸಾಯ	ವಸತಿ
4	ಶ್ರೀ ಕೆ.ವಿ.ನರಸಿಂಹರೆಡ್ಡಿ ಬಿನ್ ಕೆ.ಎಲ್.ನರಸಿಂಹರೆಡ್ಡಿ	ದೇವನಹಳ್ಳಿ	ಚನ್ನರಾಯ ಪಟ್ಟಣ	ಜೊನ್ನಹಳ್ಳಿ	166/2	0–36 ಪೈಕಿ 0–35	ವ್ಯವಸಾಯ	ವಸತಿ

ಷರಾ:– ಪ್ರಸ್ತಾವನೆಯಲ್ಲಿನ ಅರ್ಜಿದಾರರುಗಳು ಪ್ರಶ್ನಿತ ಜಮೀನುಗಳನ್ನು ವ್ಯವಸಾಯ ಉಪಯೋಗಕ್ಕೆ ಬಳಸಿಕೊಳ್ಳಲು ಸಾಧ್ಯವಾಗುತ್ತಿಲ್ಲವೆಂದೂ, ಹಾಗೂ ಪರಿಸರದಲ್ಲಿ ವಾಸದ ಬೆಳವಣಿಗೆಗೆ ಅತಿ ಹೆಚ್ಚು ಬೇಡಿಕೆ ಇದ್ದು, ಸದರಿ ಜಮೀನುಗಳನ್ನು ವ್ಯವಸಾಯ ವಲಯದಿಂದ ವಸತಿ ವಲಯಕ್ಕೆ ಭೂಉಪಯೋಗ ಬದಲಾವಣೆಗೊಂಡ ನಂತರ ವಸತಿ ಉದ್ದೇಶಕ್ಕೆ ಭೂಪರಿವರ್ತಿಸಿ, ಪ್ರಾಧಿಕಾರದಿಂದ ಅನುಮೋದನೆ ಪಡೆದು, ಯೋಜನಾ ಬದ್ಧ ಅಭಿವೃದ್ಧಿ ಕಾರ್ಯಗಳಿಂದ ಸ್ಥಳೀಯರಿಗೆ ಉದ್ಯೋಗಾವಕಾಶ ಸೃಷ್ಟಿ ಹಾಗೂ ಮೂಲ ಸೌಕರ್ಯ ಅಭಿವೃದ್ಧಿಯಾಗುವುದರಿಂದ ಸಾರ್ವಜನಿಕ ಹಿತಾಸಕ್ತಿ ಅಂಶ ಅಡಗಿದೆ ಎಂದು ತಿಳಿಸುತ್ತಾ ಸದರಿ ಪ್ರದೇಶವನ್ನು 'ವ್ಯವಸಾಯ ಭೂಉಪಯೋಗ ವಲಯ' ದಿಂದ 'ವಸತಿ ವಲಯ' ಕ್ಕೆ ಭೂಉಪಯೋಗ ಬದಲಾವಣೆ ಮಾಡಿಕೊಳ್ಳಲು ಇಚ್ಛಿಸಿರುವುದಾಗಿ ತಿಳಿಸಿರುತ್ತಾರೆ.

ಸಹಿ/–

ನಗರ ಮತ್ತು ಗ್ರಾಮಾಂತರ ಯೋಜನಾ ಜಂಟಿ ನಿರ್ದೇಶಕರು ಹಾಗೂ ಸದಸ್ಯ ಕಾರ್ಯದರ್ಶಿಗಳು, ಬಿ.ಐ.ಎ.ಎ.ಪಿ.ಎ, ದೇವನಹಳ್ಳಿ

ಡಿಐಪಿಆರ್/ಸಿಪಿ/1750/ಸಿಸಿಎಲ್/2025–26

ಸಂಜೆ ಟಿಪ್ಸ್

ಅಲೈಡ್ ಎಂಜಿನಿಯರಿಂಗ್ ವರ್ಕ್ಸ್ ಲಿಮಿಟೆಡ್ ಸೆಬಿಗೆ ಡಿಆರ್ ಹೆಚ್‌ಪಿ ಸಲ್ಲಿಸಿದೆ

ಭಾರತದಾದ್ಯಂತ ಸ್ಮಾರ್ಟ್ ಮೀಟರಿಂಗ್ ಮೂಲಸೌಕರ್ಯವನ್ನು ಅನುಷ್ಠಾನಗೊಳಿಸುವಲ್ಲಿ ಮತ್ತು ಯುಟಿಲಿಟಿ ವಿತರಣಾ ವ್ಯವಸ್ಥೆಗಳ ದಕ್ಷತೆಯನ್ನು ಹೆಚ್ಚಿಸುವಲ್ಲಿ ಉಪಯುಕ್ತತೆಗಳ ವಿಕಸನಗೊಳ್ಳುತ್ತಿರುವ ಅಗತ್ಯಗಳನ್ನು ಪೂರೈಸುವತ್ತ ಗಮನಹರಿಸಿದ ತಂತ್ರಜ್ಞಾನ-ಚಾಲಿತ ಪರಿಹಾರ ಪೂರೈಕೆದಾರರಾದ ಅಲೈಡ್ ಎಂಜಿನಿಯರಿಂಗ್ ವರ್ಕ್ಸ್ ಲಿಮಿಟೆಡ್ ತನ್ನ ಡ್ರಾಫ್ಟ್ ರೆಡ್ ಹೆರಿಂಗ್ ಪ್ರಾಸ್ಪೆಕ್ಟಸ್ ಅನ್ನು ಮಾರುಕಟ್ಟೆ ನಿಯಂತ್ರಕ ಸೆಕ್ಯುರಿಟೀಸ್ ಮತ್ತು ಎಕ್ಸ್‌ಚೇಂಜ್ ಬೋರ್ಡ್ ಆಫ್ ಇಂಡಿಯಾಗೆ ಸಲ್ಲಿಸಿದೆ. ಆರಂಭಿಕ ಸಾರ್ವಜನಿಕ ಕೊಡುಗೆಯ ಮೂಲಕ ಈಕ್ವಿಟಿ ಷೇರು ಬಂಡವಾಳದ ಕೊಡುಗೆಯ ಹಣವನ್ನು ಸಂಗ್ರಹಿಸಲು ಕಂಪನಿಯು ಯೋಜಿಸಿದೆ. ಸಾರ್ವಜನಿಕ ಕೊಡುಗೆಯು 4,000 ಮಿಲಿಯನ್ ವರೆಗಿನ ಒಟ್ಟು ಈಕ್ವಿಟಿ ಷೇರುಗಳ ಹೊಸ ವಿತರಣೆಯನ್ನು ಒಳಗೊಂಡಿದೆ. ಮತ್ತು ಪ್ರತಿ ಷೇರಿಗೆ ರೂ.5 ಮುಖಬೆಲೆಯ 7,500,000 ಈಕ್ವಿಟಿ ಷೇರುಗಳ 'ಮಾರಾಟಕ್ಕೆ ಕೊಡುಗೆ'. ಮಾರ್ಚ್ 31, 2025 ರ ಹೊತ್ತಿಗೆ ವಾರ್ಷಿಕ 7.29 ದಶಲಕ್ಷ ಎನರ್ಜಿ ಮೀಟರ್‌ಗಳ ಉತ್ಪಾದನಾ ಸಾಮರ್ಥ್ಯ ಹೊಂದಿರುವ ಅಲೈಡ್ ಎಂಜಿನಿಯರಿಂಗ್ ವರ್ಕ್ಸ್ ಲಿಮಿಟೆಡ್ ಭಾರತದ ಅಗ್ರ ಐದು ಎನರ್ಜಿ ಮೀಟರ್ ಪರಿಹಾರ ಪೂರೈಕೆದಾರರಲ್ಲಿ ಸ್ಥಾನ ಪಡೆದಿದೆ. ಕಂಪನಿಯು ಆದಾಯದ ಬೆಳವಣಿಗೆಯ ವಿಷಯದಲ್ಲಿ ಭಾರತದಲ್ಲಿ ವೇಗವಾಗಿ ಬೆಳೆಯುತ್ತಿರುವ ಸಮಗ್ರ ಸ್ಮಾರ್ಟ್ ಎನರ್ಜಿ ಮೀಟರ್ ಪರಿಹಾರ ಪೂರೈಕೆದಾರರಾಗಿದ್ದು, 2023 ರ ಆರ್ಥಿಕ ವರ್ಷದಿಂದ 2025 ರ ಆರ್ಥಿಕ ವರ್ಷಕ್ಕೆ 109.76% ಸಿಎಜಿಆರ್ ಸಾಧಿಸಿದೆ. ಇದು ಸಂವಹನ ಜಾಲಗಳು ಮತ್ತು ಅಂಕಿ ಅಂಶ ನಿರ್ವಹಣಾ ವೇದಿಕೆಗಳು ಸೇರಿದಂತೆ ಪೋಷಕ ತಂತ್ರಜ್ಞಾನಗಳೊಂದಿಗೆ ವಿವಿಧ ರೀತಿಯ ಸ್ಮಾರ್ಟ್ ಎನರ್ಜಿ ಮೀಟರ್‌ಗಳನ್ನು ತಯಾರಿಸುತ್ತದೆ ಮತ್ತು ಪೂರೈಸುತ್ತದೆ. ಈ ಪರಿಹಾರಗಳು ನೈಜ-ಸಮಯದ ಮೇಲ್ವಿಚಾರಣೆ, ದೃಶ್ಯೀಕರಣ ಮತ್ತು ಇಂಧನ ಬಳಕೆಯ ಆಪ್ಟಿಮೈಸೇಶನ್ ಅನ್ನು ಸುಗಮಗೊಳಿಸುತ್ತದೆ. ಕಂಪನಿಯ ಸ್ಮಾರ್ಟ್ ಎನರ್ಜಿ ಮೀಟರ್‌ಗಳ ಶ್ರೇಣಿಯು ಗ್ರಾಹಕ ಸ್ಮಾರ್ಟ್ ಮೀಟರ್‌ಗಳು (ಸಿಂಗಲ್ ಫೇಸ್ ಮತ್ತು ತ್ರೀ ಫೇಸ್ ಮೀಟರ್‌ಗಳು, ಮತ್ತು ಲೋ ವೋಲ್ಟೇಜ್ ಕರೆಂಟ್ ಟ್ರಾನ್ಸ್‌ಫಾರ್ಮರ್ ಮತ್ತು ಹೈ ವೋಲ್ಟೇಜ್ ಕರೆಂಟ್ ಟ್ರಾನ್ಸ್‌ಫಾರ್ಮರ್ ಗ್ರಾಹಕ ಮೀಟರ್‌ಗಳು, ಡಿಟಿ ಸ್ಮಾರ್ಟ್ ಮೀಟರ್‌ಗಳು, ಫೀಡರ್ ಮತ್ತು ಬೌಂಡರಿ ಸ್ಮಾರ್ಟ್ ಮೀಟರ್‌ಗಳನ್ನು ಒಳಗೊಂಡಿದೆ.

ಟೊಮೆಟೊ ರಸಂ

ಪಾಕ ಶಾಲೆ

ಬೇಕಿರುವ ಸಾಮುಗ್ರಿ

ಟೊಮೇಟೊ - 1 (ದೊಡ್ಡದು) ತೆಂಗಿನತುರಿ (ಬೇಕಿದ್ದರೆ) - 1 ಟೀ ಸ್ಪೂನ್ ಹೆಸರುಬೇಳೆ - 1 / 4 ಲೋಟ ರಸಂ ಪುಡಿ ಅಥವಾ ಸಾರಿನ ಪುಡಿ - ಒಂದೂವರೆ ಚಮಚ (ಖಾರಕ್ಕೆ ತಕ್ಕಂತೆ) ಹೆಚ್ಚಿದ ಕೊತ್ತಂಬರಿ ಸೊಪ್ಪು - 1 ಟೀ ಸ್ಪೂನ್ ಕರಿಬೇವಿನ ಎಲೆಗಳು - ಸ್ವಲ್ಪ ಹುಣಸೆ ಹಣ್ಣಿನ ರಸ - ಸ್ವಲ್ಪ ಸಕ್ಕರೆ ಅಥವಾ ಬೆಲ್ಲ - 1 / 4 ಟೀ ಸ್ಪೂನ್ ಉಪ್ಪು - ರುಚಿಗೆ ತಕ್ಕಷ್ಟು ಒಗ್ಗರಣೆಗೆ: ಒಣಮೆಣಸು - 1 , ಎಣ್ಣೆ - 1 ಟೀ ಸ್ಪೂನ್, ಜೀರಿಗೆ - 1 / 2 ಟೀ ಸ್ಪೂನ್, ಸಾಸಿವೆ - 1 / 2 ಟೀ ಸ್ಪೂನ್, ಅರಿಶಿನ - ಚಿಟಿಕೆ, ಇಂಗು - ಸ್ವಲ್ಪ

ಮಾಡುವ ವಿಧಾನ

1 ಟೀ ಸ್ಪೂನ್ ನಷ್ಟು ಟೊಮೇಟೊವನ್ನು ಚಿಕ್ಕದಾಗಿ ಹೆಚ್ಚಿಟ್ಟುಕೊಳ್ಳಿ. ಉಳಿದ ಟೊಮೇಟೊವನ್ನು ದೊಡ್ಡದಾಗಿ ಹೆಚ್ಚಿಕೊಂಡು, ಹೆಸರುಬೇಳೆಯೊಡನೆ ನೀರು, ಚಿಟಿಕೆ ಅರಿಶಿನ, ಒಂದೆರಡು ಹನಿ ಎಣ್ಣೆ ಹಾಕಿ ಕುಕ್ಕರ್ ನಲ್ಲಿ ಒಂದು ವಿಷಲ್ ಆಗುವವರೆಗೆ ಬೇಯಿಸಿಕೊಳ್ಳಿ. ಇದು ತಣ್ಣಗಾದನಂತರ ಮಿಕ್ಸಿಯಲ್ಲಿ ಒಂದು ಸುತ್ತು ತಿರುವಿ, ನುಣ್ಣಗೆ ಮಾಡಿಕೊಳ್ಳಿ. ಬಾಣಲಿಯಲ್ಲಿ ಒಗ್ಗರಣೆಗಿಟ್ಟು, ಎಣ್ಣೆ ಕಾದನಂತರ ಒಣಮೆಣಸು, ಸಾಸಿವೆ, ಜೀರಿಗೆ, ಇಂಗು, ಅರಿಶಿನ ಎಲ್ಲವನ್ನೂ ಹಾಕಿ, ಚಟಗುಟ್ಟಿದ ನಂತರ ಟೊಮೇಟೊ ಹೋಳುಗಳನ್ನು ಸೇರಿಸಿ ಸ್ವಲ್ಪ ಬೇಯಿಸಿಕೊಳ್ಳಿ. ಇದಕ್ಕೆ ಸಾಂಬಾರ್ ಪುಡಿ ಅಥವಾ ರಸಂ ಪುಡಿ ಸೇರಿಸಿ 1 ನಿಮಿಷ ಕೈಯಾಡಿಸಿ, ನಂತರ ರುಬ್ಬಿದ ಮಿಶ್ರಣವನ್ನು ಸೇರಿಸಿ. ಇದಕ್ಕೆ ಹುಣಸೆ ರಸ, ಉಪ್ಪು, ಸಕ್ಕರೆ ಹಾಕಿ, ಮಿಶ್ರಣ ತೆಳ್ಳಗಾಗುವಷ್ಟು ನೀರು ಸೇರಿಸಿ ಚೆನ್ನಾಗಿ ಕುದಿಸಿ. ಟೊಮೇಟೊ ಹಣ್ಣು ಹುಳಿಯಾಗಿರುವುದರಿಂದ, ಹುಣಸೆರಸ ಸೇರಿಸುವಾಗ ನೋಡಿಕೊಂಡು ಹಾಕಿ. ಮಿಶ್ರಣ ಚೆನ್ನಾಗಿ ಕುದಿಯತೊಡಗಿದಾಗ ಅದಕ್ಕೆ ಹೆಚ್ಚಿದ ಕೊತ್ತಂಬರಿ ಸೊಪ್ಪು, ಕರಿಬೇವಿನ ಎಲೆಗಳನ್ನು ಸೇರಿಸಿ, 5 ನಿಮಿಷ ಕುದಿಸಿ ಇಳಿಸಿ. ಕುದಿಸುವಾಗ ಸ್ವಲ್ಪ ಪುಡಿ ಇಂಗನ್ನು ಸೇರಿಸಿದರೆ ಇನ್ನೂ ಚೆನ್ನಾಗಿರುತ್ತದೆ.

ರೇಬೀಸ್ ವೈರಸ್ ಇರಲಿ ಎಚ್ಚರ

ಹೆಲ್ತ್ ಟಿಪ್ಸ್

ರೇಬೀಸ್ ಒಂದು ಮಾರಕ ವೈರಲ್ ಕಾಯಿಲೆಯಾಗಿದ್ದು, ರೇಬೀಸ್ ಪೀಡಿತ ಪ್ರಾಣಿ ಕಚ್ಚುವುದರಿಂದ ಅಥವಾ ಅದರ ಲಾಲಾರಸದ ಸಂಪರ್ಕದಿಂದ ಹರಡುತ್ತದೆ.

ಇದು ನಾಯಿಗಳು, ಬೆಕ್ಕುಗಳು, ಮಂಗಗಳು ಮತ್ತು ಇತರ ಕಾಡು ಪ್ರಾಣಿಗಳ ಕಡಿತದಿಂದ ಹರಡುತ್ತದೆ. ರೇಬೀಸ್ ವೈರಸ್ ಸೋಂಕಿಗೆ ಒಳಗಾದಾಗ, ಅದು ನೇರವಾಗಿ ಮೆದುಳನ್ನು ಆಕ್ರಮಿಸುತ್ತದೆ. ರೋಗದ ಲಕ್ಷಣಗಳು ಕೆಲವು ವಾರಗಳಿಂದ ಕೆಲವು ತಿಂಗಳುಗಳ ಒಳಗೆ ಕಾಣಿಸಿಕೊಳ್ಳುತ್ತವೆ.

ಈ ಸೋಂಕಿಗೆ ಒಳಗಾಗಿದ್ದರೆ, ಆರಂಭಿಕ ಲಕ್ಷಣಗಳಲ್ಲಿ ಜ್ವರ, ತಲೆನೋವು, ಆಯಾಸ, ಕಚ್ಚಿದ ಸ್ಥಳದಲ್ಲಿ ತುರಿಕೆ ಮತ್ತು ಸುಡುವಿಕೆ, ಗಂಟಲಿನಲ್ಲಿ ತುರಿಕೆ, ವಾಕರಿಕೆ ಮತ್ತು ವಾಂತಿ ಕಾಣಿಸಿಕೊಳ್ಳುತ್ತದೆ. ರೇಬೀಸ್ ವೈರಸ್ ನರಕೋಶಗಳ ಮೇಲೆ ದಾಳಿ ಮಾಡಲು ಪ್ರಾರಂಭಿಸಿದ ನಂತರ, ಚಡಪಡಿಕೆ, ಭ್ರಮೆಗಳು, ಹೈಡ್ರೋಫೋಬಿಯಾ, ಜೊಲ್ಲು ಸುರಿಸುವಿಕೆ, ಆಕ್ರಮಣಶೀಲತೆ, ಕೋಮಾ ಮತ್ತು ಪಾರ್ಶ್ವವಾಯು ಮುಂತಾದ ಲಕ್ಷಣಗಳು ಕಂಡುಬರುತ್ತವೆ.

ಒಮ್ಮೆ ರೇಬೀಸ್ ವೈರಸ್ ಸೋಂಕಿಗೆ ಒಳಗಾದ ನಂತರ, ರೋಗಿಯ ಸಾವು ಅನಿವಾರ್ಯ. ಏಕೆಂದರೆ ರೇಬೀಸ್ ಲಸಿಕೆಯನ್ನು ತಡೆಗಟ್ಟುವಿಕೆಯಾಗಿ ಅಭಿವೃದ್ಧಿಪಡಿಸಲಾಗಿದೆ. ಆದರೆ ಈ ಲಸಿಕೆ ತೆಗೆದುಕೊಳ್ಳದೆ ರೇಬೀಸ್ ವೈರಸ್ ಸೋಂಕಿಗೆ ಒಳಗಾಗಿದ್ದರೆ, ಅದಕ್ಕೆ ಯಾವುದೇ ಚಿಕಿತ್ಸೆ ಇಲ್ಲ. ರೋಗಿಯು ಕ್ರಮೇಣ ಸಾಯುತ್ತಾನೆ.

ಆದ್ದರಿಂದ, ಪ್ರಾಣಿಗಳು ಕಚ್ಚಿದರೆ ಮತ್ತು ರೇಬೀಸ್ ಸೋಂಕಿಗೆ ಒಳಗಾಗಿದ್ದರೆ, ಸಾವು ಅನಿವಾರ್ಯ. ಅದಕ್ಕೂ ಮುನ್ನೆ ತಕ್ಷಣ ಮುನ್ನೆಚ್ಚರಿಕೆ ವಹಿಸಿದರೆ ಸಾವಿನಿಂದ ಪಾರಾಗಬಹುದು. ಹಾಗಾಗಿ, ನಾಯಿ ಅಥವಾ ಯಾವುದೇ ಪ್ರಾಣಿ ಕಚ್ಚಿದರೆ ತಕ್ಷಣ ವೈದ್ಯರ ಬಳಿ ಹೋಗಿ.

ಅನಗತ್ಯ ಕೂದಲು

ಬ್ಯೂಟಿ ಟಿಪ್ಸ್

ಕೆಲವು ಮಹಿಳೆಯರಮುಖದ ಮೇಲೆ ಕೂದಲುದಪ್ಪವಾಗಿ ಬೆಳೆದಿರುತ್ತದೆ, ತುಟಿಯ ಮೇಲ್ಭಾಗ ಮತ್ತು ಗಲ್ಲದಲ್ಲೂ ಕೂದಲುಗಳು ಕಾಣಿಸಿಕೊಳ್ಳುತ್ತವೆ. ಮಹಿಳೆಯ ಮುಖದ ಮೇಲೆ ಕೂದಲು ಬೆಳೆಯಲು ಹಲವಾರು ಕಾರಣಗಳಿವೆ.

ಮುಖದ ಕೂದಲಿಗೆ ಹಾರ್ಮೋನುಗಳ ಸಮಸ್ಯೆಗಳು ಪ್ರಮುಖ ಕಾರಣಗಳಲ್ಲಿ ಒಂದಾಗಿದೆ. ಪಾಲಿಸಿಸ್ಟಿಕ್ ಅಂಡಾಶಯದ ಅಸ್ವಸ್ಥತೆಯಂತಹ ಕೆಲವು ಆರೋಗ್ಯ ಸಮಸ್ಯೆಗಳು ಸಹ ಈ ಸಮಸ್ಯೆಗೆ ಕಾರಣವಾಗಿರಬಹುದು. ಮುಖದ ಮೇಲೆ ಸಣ್ಣ ಸಣ್ಣ ಕೂದಲು ಬೆಳೆಯುವುದು ಸಹಜ. ಆದರೆ ಕೆಲವರಲ್ಲಿ ಮಾತ್ರ ಮುಖದಲ್ಲಿ ಸ್ವಲ್ಪ ಹೆಚ್ಚಾಗಿ ಕೂದಲು ಬೆಳೆದಿರುತ್ತದೆ. ತುಟಿಯ ಮೇಲ್ಭಾಗ ಮತ್ತು ಮುಖದಲ್ಲಿ ಬೆಳೆಯುವ ಅನಗತ್ಯ ಕೂದಲನ್ನು ಮನೆಯಲ್ಲಿಯೇ ನೈಸರ್ಗಿಕವಾಗಿ ತೆಗೆದುಹಾಕಬಹುದು ಅರಿಶಿನ ಮತ್ತು ಕಡಲೆ ಹಿಟ್ಟು1 ಟೀಸ್ಪೂನ್ ಅರಿಶಿನ ಪುಡಿಯನ್ನು 1 ಟೀಸ್ಪೂನ್ ಕಡಲೆ ಹಿಟ್ಟು ಮತ್ತು ನೀರಿನೊಂದಿಗೆ ಬೆರೆಸಿ ಪೇಸ್ಟ್ ತಯಾರಿಸಿ. ಬಳಿಕ ನಿಧಾನವಾಗಿ ಮುಖಕ್ಕೆ ವೃತ್ತಾಕಾರವಾಗಿ ಕೂದಲಿನ ಬೆಳವಣಿಗೆ ವಿರುದ್ಧ ದಿಕ್ಕಿಗೆ ಮಸಾಜ್ ಮಾಡಿ, ಒಣಗಿದ ನಂತರ ತೊಳೆಯಿರಿ.

ಸಕ್ಕರೆ ಮತ್ತು ನಿಂಬೆ ರಸ 1 ಟೀಸ್ಪೂನ್ ಸಕ್ಕರೆಯನ್ನು 1 ಟೀಸ್ಪೂನ್ ನಿಂಬೆ ರಸದೊಂದಿಗೆ ಬೆರೆಸಿ. ಚರ್ಮದ ಮೇಲೆ ಉಜ್ಜಿ, ಸ್ವಲ್ಪ ಬೆಚ್ಚಗಿನ ನೀರಿನಿಂದ ತೊಳೆಯಿರಿ. ಸಕ್ಕರೆ ಮೃದುವಾದ ಎಕ್ಸ್‌ಫೋಲಿಯಂಟ್ ಆಗಿ ಕಾರ್ಯನಿರ್ವಹಿಸುತ್ತದೆ. ನಿಂಬೆ ರಸವು ಬ್ಲೀಚಿಂಗ್ ಗುಣಲಕ್ಷಣಗಳನ್ನು ಹೊಂದಿರುವುದರಿಂದ ಮುಖಕ್ಕೆ ಹೊಳಪು ನೀಡುತ್ತದೆ.

1 ಮೊಟ್ಟೆಯ ಬಿಳಿಭಾಗವನ್ನು 1 ಟೀಸ್ಪೂನ್ ಸಕ್ಕರೆಯೊಂದಿಗೆ ಮಿಶ್ರಣ ಮಾಡಿ. ಮುಖಕ್ಕೆ ಹಚ್ಚಿ, ಒಣಗಿದ ನಂತರ ತೊಳೆಯಿರಿ. ಸಣ್ಣ ಸಣ್ಣ ಕೂದಲನ್ನು ಈ ಮಿಶ್ರಣ ಅಳಿಸುತ್ತದೆ.

ದಾಲ್ಚಿನ್ನಿ ಪುಡಿ:1 ಟೀಸ್ಪೂನ್ ದಾಲ್ಚಿನ್ನಿ ಪುಡಿಯನ್ನು ನೀರಿನೊಂದಿಗೆ ಬೆರೆಸಿ ಪೇಸ್ಟ್ ತಯಾರಿಸಿ. ಮುಖಕ್ಕೆ ಹಚ್ಚಿ 15-20 ನಿಮಿಷಗಳ ಕಾಲ ಒಣಗಲು ಬಿಡಿ ಮತ್ತು ತೊಳೆಯಿರಿ. ಮುಖದ ಕೂದಲು ಮಾಯವಾಗುತ್ತದೆ.

ನಟಿ ಕತ್ರಿನಾ ಕೈಫ್ ಹೊಸ ಕಥೆ ವೈರಲ್

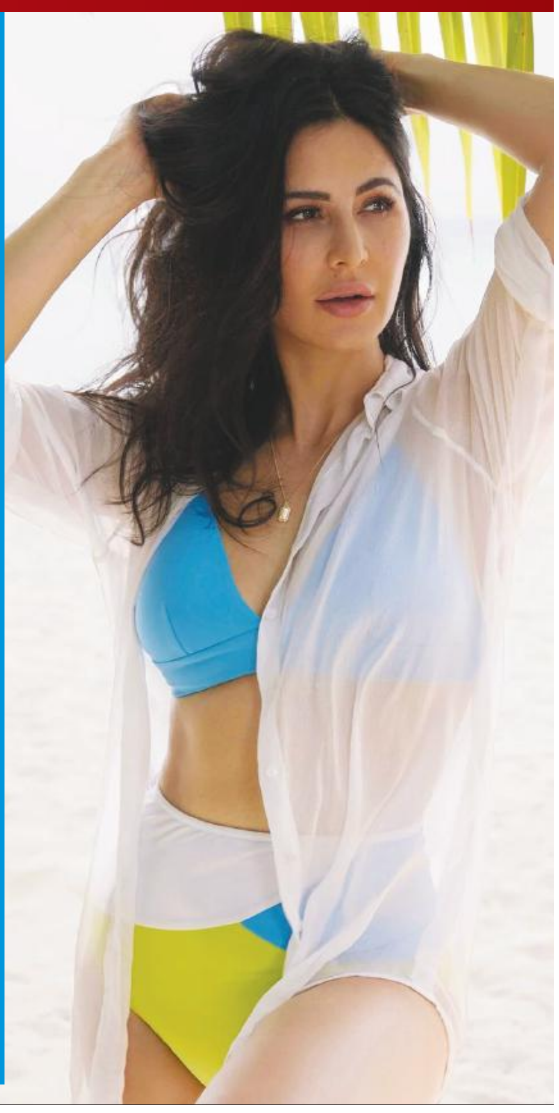

ಬಾಲಿವುಡ್‌ನ ಖ್ಯಾತ ನಟಿ ಕತ್ರಿನಾ ಕೈಫ್ ತಮ್ಮ ನಟನಾಶೈಲಿಯ ಜೊತೆಗೆ ತಮ್ಮ ಆತ್ಮೀಯ ಸಂಬಂಧಗಳಿಂದಲೂ ಸದಾ ಸುದ್ದಿಯಲ್ಲಿರುತ್ತಾರೆ. ಇತ್ತೀಚೆಗೆ ತಮ್ಮ ಸಾಮಾಜಿಕ ಜಾಲತಾಣದಲ್ಲಿ ಒಂದು ಭಾವುಕ ಪೋಸ್ಟ್‌ನಲ್ಲಿ, ಕತ್ರಿನಾ ತಮ್ಮ ವೈಯಕ್ತಿಕ ಸಹಾಯಕ ಅಶೋಕ್ ಶರ್ಮಾ ಅವರೊಂದಿಗಿನ 20 ವರ್ಷಗಳ ಸುದೀರ್ಘ ಒಡನಾಟವನ್ನು ಆತ್ಮೀಯವಾಗಿ ನೆನಪಿಸಿಕೊಂಡಿದ್ದಾರೆ.

ಕತ್ರಿನಾ ತಮ್ಮ ಪೋಸ್ಟ್‌ನಲ್ಲಿ ''ಇಂದಿಗೆ 20 ವರ್ಷಗಳು, ಶ್ರೀ ಅಶೋಕ್ ಶರ್ಮಾ. ಕಳೆದ ಇಪ್ಪತ್ತು ವರ್ಷಗಳಲ್ಲಿ ನಾನು ಅತಿ ಹೆಚ್ಚು ಸಮಯವನ್ನು ಕಳೆದಿರುವ ವ್ಯಕ್ತಿ.'' ಎಂದುಬರೆದುಕೊಂಡಿದ್ದಾರೆ. ಇನ್ನು ಮುಂದುವರೆದುಒಟ್ಟಿಗೆ ನಗುವಿನಿಂದ ಹಿಡಿದು, ಪ್ರೇರಣೆ, ಕಾಫಿ ಕುಡಿಯುವ ವಿಷಯದಲ್ಲಿ ಜಗಳವಾಡುವುದರಿಂದ ಹಿಡಿದು, ಕೊನೆಗೆ ತಾನು ಏನು ಬಯಸುತ್ತೇನೆ ಎಂಬುದನ್ನು ಒಪ್ಪಿಸುವವರೆಗೆ ಎನ್ನುವುದನ್ನು ಅವರು ಉಲ್ಲೇಖಿಸಿದ್ದಾರೆ. ಇದನ್ನುನೋಡಿದಾಗ ಈ ಎಲ್ಲ ಕ್ಷಣಗಳು ಇವರಿಬ್ಬರ ಒಡನಾಟದ ಸೊಗಸನ್ನು ತೋರಿಸುತ್ತವೆ.

ಕತ್ರಿನಾ ತಮ್ಮ ಪೋಸ್ಟ್‌ನಲ್ಲಿ ಒಂದು ಗಮನಾರ್ಹ ಘಟನೆಯನ್ನು ಉಲ್ಲೇಖಿಸಿದ್ದಾರೆ. ಸೆಟ್‌ನಲ್ಲಿ ಯಾರಾದರೂ ತಮ್ಮನ್ನು ಕಾಡಿದಾಗ, ಅಶೋಕ್ ಶರ್ಮಾ ಕಣ್ಣೀರಿಟ್ಟಿದ್ದರಂತೆ. ''ನಾವಿಬ್ಬರೂ ಎಲ್ಲ ರೀತಿಯ ಸಂದರ್ಭಗಳನ್ನು ಒಟ್ಟಿಗೆ ದಾಟಿದ್ದೇವೆ. ಅವರ ಸ್ನೇಹಪರ ಮುಖ ಯಾವಾಗಲೂ ನನ್ನೊಂದಿಗಿತ್ತು,'' ಎಂದು ಕತ್ರಿನಾ ಭಾವುಕವಾಗಿ ಬರೆದಿದ್ದಾರೆ. ಅಶೋಕ್ ತಮ್ಮ ಬಯಕೆಗಳನ್ನು ಮಾತಿನ ಮೊದಲೇ ತಿಳಿದುಕೊಳ್ಳುವ ಸ್ಥಿರ ವ್ಯಕ್ತಿಯಾಗಿದ್ದಾರೆ ಎಂದೂ, ಯಾವಾಗಲೂ ತಮ್ಮ ಮೇಲೆ ಕಾಳಜಿಯ ಕಣ್ಣಿಟ್ಟಿರುತ್ತಾರೆ ಎಂದೂ ಕತ್ರಿನಾ ಹೇಳಿಕೊಂಡಿದ್ದಾರೆ.

ಕತ್ರಿನಾ ತಮ್ಮ ಪೋಸ್ಟ್‌ನಲ್ಲಿ ಮುಂದಿನ 20 ವರ್ಷಗಳ ಕಾಲವೂ ಈ ಒಡನಾಟ ಮುಂದುವರಿಯಲಿ ಎಂದು ಆಶಿಸಿದ್ದಾರೆ. ಇದಕ್ಕೆ ಪ್ರತಿಕ್ರಿಯೆಯಾಗಿ, ಅಶೋಕ್ ಶರ್ಮಾ ತಮ್ಮ ಇನ್‌ಸ್ಟಾಗ್ರಾಮ್‌ನಲ್ಲಿ ಕತ್ರಿನಾ ಅವರ ಫೋಟೋವನ್ನು ಮರು-ಹಂಚಿಕೊಂಡು, ''ನಾವು ಇನ್ನೊಂದು 20 ವರ್ಷಗಳನ್ನು ಒಟ್ಟಿಗೆ ಕಳೆಯಬೇಕು,'' ಎಂದು ಭಾವುಕವಾಗಿ ಬರೆದಿದ್ದಾರೆ. ಕತ್ರಿನಾ ಕೈಫ್‌ರ ಈ ಪೋಸ್ಟ್ ಅವರ ಸರಳತೆಯನ್ನು ಮತ್ತು ತಮ್ಮ ಜೊತೆಗಿರುವವರ ಬಗ್ಗೆ ಅವರಿಗಿರುವ ಕಾಳಜಿಯನ್ನು ತೋರಿಸುತ್ತದೆ. ಈ ಆತ್ಮೀಯ ಕ್ಷಣವನ್ನು ಅಭಿಮಾನಿಗಳೂ ಸಾಮಾಜಿಕ ಜಾಲತಾಣಗಳಲ್ಲಿ ಶ್ಲಾಘಿಸಿದ್ದಾರೆ, ಮತ್ತು ಕತ್ರಿನಾ-ಅಶೋಕ್‌ರ ಈ ಸುಂದರ ಬಂಧವನ್ನು ಮೆಚ್ಚಿಕೊಂಡಿದ್ದಾರೆ.

ಹೆಣ್ಣು ಯಾವ ಬಟ್ಟೆ ಹಾಕ್ಬೇಕು, ಹೇಗೆ ತಾಯಿ ಆಗ್ಬೇಕು ಅನ್ನೋದು ಅವಳ ಆಯ್ಕೆ ಭಾವನರನ್ನು ಬೆಂಬಲಿಸಿದ ರಾಗಿಣಿ

ದಾವಣಗೆರೆ: ಹೆಣ್ಣು ಯಾವ ಬಟ್ಟೆ ಹಾಕ್ಬೇಕು, ಹೇಗೆ ತಾಯಿ ಆಗ್ಬೇಕು ಅನ್ನೋದು ಅವಳ ಆಯ್ಕೆ ಎಂದು ನಟಿ ರಾಗಿಣಿ ದ್ವಿವೇದಿ ಹೇಳಿದ್ದಾರೆ. ಈ ಮೂಲಕ ನಟಿ ಭಾವನ ರಾಮಣ್ಣ ಅವರು ಐವಿಎಫ್ ತಂತ್ರಜ್ಞಾನದಿಂದ ಗರ್ಭಿಣಿ ಆಗಿರುವುದಕ್ಕೆ ಬೆಂಬಲ ಸೂಚಿಸಿದ್ದಾರೆ.

ಗುರುಪೂರ್ಣಿಮೆ ಹಿನ್ನೆಲೆ ಸೊಕ್ಕೆ ಗ್ರಾಮದ ಶಿರಡಿ ಸಾಯಿಬಾಬಾ ಮಂದಿರಕ್ಕೆ ಅವರು ಭೇಟಿ ನೀಡಿದ್ದರು. ಈ ವೇಳೆ ಮಾಧ್ಯಮಗಳಿಗೆ ಪ್ರತಿಕ್ರಿಯಿಸಿ, ಪ್ರತಿಯೊಂದು ಹೆಣ್ಣಿಗೂ ಯಾವ ರೀತಿ ಜೀವನ ಮಾಡಬೇಕು ಎನ್ನುವ ಹಕ್ಕಿದೆ. ಯಾವ ಕೆಲಸ ಮಾಡಬೇಕು, ಯಾವ ಬಟ್ಟೆ ಹಾಕಬೇಕು, ಹೇಗೆ ತಾಯಿ ಆಗಬೇಕು ಎನ್ನುವುದು ಆಕೆಯ ಆಯ್ಕೆ. ತಾಯ್ತನ ಎನ್ನುವುದು ಒಂದು ರೀತಿಯ ಅದ್ಭುತವಾದ ಕೆಲಸ. ಅದು ಹಾಗೇ ಮಾಡಬೇಕು, ಇದನ್ನು ಹೀಗೆ ಮಾಡಬೇಕು ಎನ್ನುವುದು ತಪ್ಪು ಎಂದಿದ್ದಾರೆ.

ಭಾವನ ಅಮ್ಮ ಆಗುತ್ತಿದ್ದಾರೆ. ಈ ವಿಚಾರದಲ್ಲಿ ಅವರಿಗೆ ತುಂಬಾ ಖುಷಿ ಇದೆ. ಅದನ್ನು ಜಡ್ಜ್ ಮಾಡಿ, ಟ್ರೋಲ್ ಮಾಡಿ ನೆಗೆಟಿವ್ ಕಾಮೆಂಟ್ ಮಾಡೋದು ತುಂಬಾ ತಪ್ಪು. ಕೂಡಲೇ ಈ ರೀತಿ ನೆಗೆಟಿವ್ ಕಾಮೆಂಟ್ ಮಾಡೋದು ನಿಲ್ಲಿಸಲಿ. ಯಾರೂ ನೆಗೆಟಿವ್ ಕಾಮೆಂಟ್ ಮಾಡದಂತೆ ಮನವಿ ಮಾಡುತ್ತೇನೆ ಎಂದಿದ್ದಾರೆ.

ಫೀನಿಕ್ಸ್ ಮಾರ್ಕೆಟ್ ಸಿಟಿಯಿಂದ ರನ್ ಫಾರ್ ಬ್ಲೂ ಮ್ಯಾರಥಾನ್

ನೀರು ಸಂರಕ್ಷಣೆ ಕುರಿತು ಈ ಜನಜಾಗೃತಿ

ನೀರು ಕೊರತೆಯ ಸಮಸ್ಯೆಯನ್ನು ಪರಿಹರಿಸುವ ಬಗ್ಗೆ ಜನರಲ್ಲಿ ಜಾಗೃತಿ ಮೂಡಿಸುವ ನಿಟ್ಟಿನಲ್ಲಿ ಜಲ ರಕ್ಷಣೆಯಲ್ಲಿ ತನ್ನದೇ ಆದ ಕೊಡುಗೆ ನೀಡುತ್ತಾ ಬಂದಿರುವ ಫೀನಿಕ್ಸ್ ಮಾರ್ಕೆಟ್‌ಸಿಟಿ ಜುಲೈ 13 ರ ಭಾನುವಾರ ''ರನ್ ಫಾರ್ ಬ್ಲೂ'' ಎಂಬ ಮ್ಯಾರಥಾನ್ ಅನ್ನು ಘೋಷಿಸಿದೆ.

ಹಲವಾರು ಪಾಲುದಾರರ ಸಹಯೋಗದಲ್ಲಿ ಈ ಕಾರ್ಯಕ್ರಮವನ್ನು ಆಯೋಜನೆ ಮಾಡಲಾಗುತ್ತಿದ್ದು, ''ಪ್ರತಿ ಹನಿ ನೀರೂ ಅಮೂಲ್ಯವಾದದ್ದು, ಪ್ರತಿಯೊಂದು ಹೆಜ್ಜೆಯು ಮಹತ್ವದ್ದು'' (ಇತಜಡಿಥಿ ಆಡಿಠಿ ಅಠಣಟಿಣ, ಇತಜಡಿಥಿ ಖಣಜಠಿ ಒಚಿಣಣಜಡಿ'') ಎಂಬ ಮಹತ್ವದ ವಿಷಯವನ್ನು ಇಟ್ಟುಕೊಂಡು ಈ ಮ್ಯಾರಥಾನ್ ನಡೆಸಲಾಗುತ್ತಿದ್ದು, ಇದರ ಮೂಲಕ ನೀರಿನ ಜವಾಬ್ದಾರಿಯುತ ಬಳಕೆ ಬಗ್ಗೆ ಸಾರ್ವಜನಿಕರಲ್ಲಿ ಜಾಗೃತಿ ಮೂಡಿಸಲಾಗುತ್ತದೆ. ಈ ಮ್ಯಾರಥಾನ್ 3ಕೆ, 5ಕೆ ಮತ್ತು 10ಕೆ ವಿಭಾಗಗಳಲ್ಲಿ ನಡೆಯಲಿದ್ದು, ಅಂದು ಬೆಳಗ್ಗೆ 6 ಗಂಟೆಗೆ ಫೀನಿಕ್ಸ್ ಮಾರ್ಕೆಟ್‌ಸಿಟಿಯಿಂದ ಆರಂಭಗೊಳ್ಳಲಿದೆ. ಈ ಅತ್ಯಮೂಲ್ಯ ಜಾಗೃತಿ ಮೂಡಿಸುವ ಅಭಿಯಾನದಲ್ಲಿ ವೈಟ್‌ಫೀಲ್ಡ್ ಮತ್ತು ಸುತ್ತಮುತ್ತಲಿನ ನಾಗರಿಕರು ಹೆಚ್ಚಿನ ಸಂಖ್ಯೆಯಲ್ಲಿ ಪಾಲ್ಗೊಳ್ಳುವ ನಿರೀಕ್ಷೆ ಇದೆ.

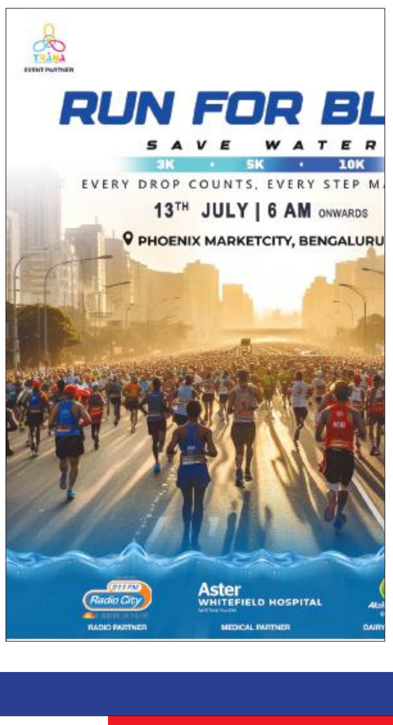

ಕಾರ್ಯಕ್ರಮದ ಪ್ರಮುಖಾಂಶಗಳು:

-ದಿನಾಂಕ ಸಮಯ: 13 ಜುಲೈ 2025, ಬೆಳಗ್ಗೆ 6 ಗಂಟೆಯಿಂದ -ಸ್ಥಳ: ಫೀನಿಕ್ಸ್ ಮಾರ್ಕೆಟ್‌ಸಿಟಿ, ವೈಟ್‌ಫೀಲ್ಡ್, ಬೆಂಗಳೂರು

-ನೋಂದಣಿ ಶುಲ್ಕ:

-3ಕೆ ಗೆ 799 ರೂಪಾಯಿ

-5ಕೆ ಗೆ 999 ರೂಪಾಯಿ

-10ಕೆ 1299 ರೂಪಾಯಿ.

-ನೋಂದಣಿ ಪ್ಲಾಟ್‌ಫಾರ್ಮ್: ಸ್ಕ್ಯಾನರ್ ಮೂಲಕ ನೇರ ನೋಂದಣಿಗೆ ಅವಕಾಶ

-ಮ್ಯಾರಥಾನ್ ಮಾರ್ಗ: ವೈಟ್‌ಫೀಲ್ಡ್ ಮುಖ್ಯ ರಸ್ತೆ.

ಈ ಮ್ಯಾರಥಾನ್ ಕೇವಲ ಒಂದು ಕಾರ್ಯಕ್ರಮವಲ್ಲ, ಇದು ನಾವು ತೆಗೆದುಕೊಳ್ಳುವ ಸಣ್ಣ ಹೆಜ್ಜೆಗಳೂ ದೊಡ್ಡ ಬದಲಾವಣೆ ಮಾಡಲು ಸಾಧ್ಯ ಎಂಬುದರ ಬಗ್ಗೆ ಅರಿವು ಮೂಡಿಸಲಿದೆ. ಫೀನಿಕ್ಸ್ ಮಾರ್ಕೆಟ್‌ಸಿಟಿ, ಬೆಂಗಳೂರು ಆಯೋಜಿಸಿರುವ ಈ ಮ್ಯಾರಥಾನ್‌ನ ಭಾಗವಾಗಿ ಸುಸ್ಥಿರತೆ ಮತ್ತು ಸಮುದಾಯ ಕ್ರಿಯೆಯ ಬಗ್ಗೆ ಜನಜಾಗೃತಿ ಮೂಡಿಸಿ.

ರಾಶಿ ಭವಿಷ್ಯ

ಜಯಶ್ರೀ.ಬಿ.ಆರ್
ಖ್ಯಾತ ಜ್ಯೋತಿಷಿ
ದೂರವಾಣಿ-9964739507
www.jyotishyavaastu.com

ಮೇಷ: ಮಕ್ಕಳಿಂದ ಅನುಕೂಲ, ಆರೋಗ್ಯದಲ್ಲಿ ವ್ಯತ್ಯಾಸ, ವಾಹನ ಅಪಘಾತ, ಗರ್ಭಿಣಿಯರು ಎಚ್ಚರಿಕೆ, ಉದ್ಯೋಗ ಒತ್ತಡ.

ವೃಷಭ: ಪಾಲುದಾರಿಕೆಯಲ್ಲಿ ತೊಂದರೆ, ಮಕ್ಕಳ ಭವಿಷ್ಯದ ಚಿಂತೆ, ಕಾರ್ಯ ನಿಮಿತ್ತ ಪ್ರಯಾಣ.

ಮಿಥುನ: ಬಂಧುಗಳಿಂದ ನೋವು ಮತ್ತು ಸಂಕಷ್ಟ, ಪ್ರಯಾಣದಲ್ಲಿ ತೊಂದರೆ, ಕೆಲಸ ಕಾರ್ಯಗಳಲ್ಲಿ ಜಯ, ಉದ್ಯೋಗ ಲಾಭ.

ಕಟಕ: ಆರ್ಥಿಕ ಸಮಸ್ಯೆ, ಆಕಸ್ಮಿಕ ಪ್ರಯಾಣ, ಮಕ್ಕಳ ನಡುವಳಿಕೆಯಿಂದ ಬೇಸರ.

ಸಿಂಹ: ಸ್ವಂತ ಉದ್ಯಮದಲ್ಲಿ ತೊಂದರೆ, ಅಧಿಕ ಧನವ್ಯಯ, ಅಕ್ರಮ ಸಂಪಾದನೆ.

ಕನ್ಯಾ: ಸಹೋದರಿಯಿಂದ ಅನುಕೂಲ, ಆರೋಗ್ಯ ಸಮಸ್ಯೆಯಿಂದ ಆತಂಕ, ಆತುರ ಮತ್ತು ಅಧಿಕ ಕೋಪ, ಕಲಹಗಳು ಅಧಿಕ.

ತುಲಾ: ಆಸ್ತಿ ವಿಚಾರವಾಗಿ ನೋವು, ಉದ್ಯೋಗ ಸ್ಥಳದಲ್ಲಿ ಸಮಸ್ಯೆ, ಮನಸ್ತಾಪ, ಮಕ್ಕಳ ಆರೋಗ್ಯದಲ್ಲಿ ಏರುಪೇರು.

ವೃಶ್ಚಿಕ: ಕೆಲಸ ಕಾರ್ಯಗಳಲ್ಲಿ ಹಿನ್ನಡೆ, ಉದ್ಯೋಗದಲ್ಲಿ ನಿರಾಸಕ್ತಿ, ಅನಾರೋಗ್ಯ ಸಮಸ್ಯೆ, ಮಾನಸಿಕ ಚಿಂತೆ.

ಧನಸ್ಸು: ಜವಾಬ್ದಾರಿಗಳು ಹೆಚ್ಚು, ಬಂಧು ಬಾಂಧವರಿಂದ ನೋವು, ಆರ್ಥಿಕ ಹಿನ್ನಡೆ, ನಿದ್ರಾಭಂಗ, ಉದ್ಯೋಗ ನಿಮಿತ್ತ ಪ್ರಯಾಣ, ಮಕ್ಕಳೊಂದಿಗೆ ವಾಗ್ವಾದ

ಮಕರ: ದಾಂಪತ್ಯದಲ್ಲಿ ಕಲಹ, ಕೋರ್ಟ್ ಕೇಸುಗಳ ಚಿಂತೆ, ಪ್ರಯಾಣದಿಂದ ಅನುಕೂಲ ಮತ್ತು ಲಾಭ, ಆರೋಗ್ಯ ಸಮಸ್ಯೆಗಳಿಂದ ಆತಂಕ.

ಕುಂಭ: ಸೇವಾ ವೃತ್ತಿಯ ಉದ್ಯೋಗ ಲಾಭ, ಸಾಲದಿಂದ ಸಮಸ್ಯೆ ಮತ್ತು ನಿಂದನೆ, ಆಕಸ್ಮಿಕ ಅವಘಡಗಳು, ಶತ್ರು ಕಾಟ, ದುರಂತದ ಆಲೋಚನೆ.

ಮೀನ: ಅಧಿಕಾರಿಗಳಿಂದ ನಷ್ಟ ಮತ್ತು ತೊಂದರೆ, ಅಧಿಕ ಖರ್ಚು, ಸಂಶಯಾತ್ಮಕ ಘಟನೆಗಳು, ದಾಂಪತ್ಯದಲ್ಲಿ ಮನಸ್ತಾಪ.

ವಿಶ್ವ ಜನಸಂಖ್ಯಾ ದಿನ

ಪ್ರತಿ ವರ್ಷ ಜುಲೈ 11 ರಂದು ವಿಶ್ವ ಜನಸಂಖ್ಯಾ ದಿನವನ್ನು ಆಚರಿಸಲಾಗುತ್ತದೆ. ಜಗತ್ತಿನಲ್ಲಿ ಹೆಚ್ಚುತ್ತಿರುವ ಜನಸಂಖ್ಯೆಯನ್ನು ನಿಯಂತ್ರಿಸುವುದು ಪ್ರಸ್ತುತ ದಿನಗಳಲ್ಲಿ ಅತಿ ದೊಡ್ಡ ಸವಾಲಾಗಿ ಪರಿಣಮಿಸಿದೆ. ಮೂರು ದಶಕಗಳಿಂದ ವಿಶ್ವ ಜನಸಂಖ್ಯಾ ದಿನವನ್ನು ಆಚರಿಸುತ್ತಾ ಬರಲಾಗುತ್ತಿದೆ. ವಿಶ್ವ ಜನಸಂಖ್ಯಾ ದಿನವನ್ನು ಜನಸಂಖ್ಯೆ ಹೆಚ್ಚಳದಿಂದ ಉಂಟಾಗುವ ಸಮಸ್ಯೆಗಳ ಬಗ್ಗೆ ಅರಿವು ಮೂಡಿಸುವ ಉದ್ದೇಶದಿಂದ ಈ ದಿನವನ್ನು ಆಚರಣೆ ಮಾಡಲಾಗುತ್ತದೆ.

1987 ರ ಜುಲೈ 11 ರಂದು ವಿಶ್ವ ಜನಸಂಖ್ಯೆಯು 500 ಕೋಟಿಯನ್ನು ತಲುಪಿತ್ತು. ಇದರ ಜನಸಂಖ್ಯಾ ಹೆಚ್ಚಳದ ಪರಿಣಾಮಗಳ ಬಗ್ಗೆ ಕಳವಳ ವ್ಯಕ್ತಪಡಿಸಿದ ವಿಶ್ವಸಂಸ್ಥೆಯು, ತನ್ನ ಅಂಗ ಅಂಸ್ಥೆಯಾದ ' ವಿಶ್ವಸಂಸ್ಥೆಯ ಅಭಿವೃದ್ಧಿ ಕಾರ್ಯಕ್ರಮ ಮಂಡಳಿ'ಯ ಮೂಲಕ 1989 ಜುಲೈ 11 ರಂದು ಮೊದಲ ಬಾರಿ ಜನಸಂಖ್ಯಾ ದಿನವನ್ನು ಆಚರಿಸಲಾಯಿತು. ಅಂದಿನಿಂದ ಇಚೆಗೆ ಜಗತ್ತಿನಾದ್ಯಂತ 200ಕ್ಕೂ ಹೆಚ್ಚು ದೇಶಗಳಲ್ಲಿ ಈ ದಿನವನ್ನು ಆಚರಿಸಿಕೊಂಡು ಬರಲಾಗುತ್ತದೆ ಆರೋಗ್ಯಕರ ಜೀವನ ಮತ್ತು ಸಣ್ಣ ಕುಟುಂಬಗಳ ಪ್ರಾಮುಖ್ಯತೆ ಬಗ್ಗೆ ಜನರಲ್ಲಿ ಅರಿವು ಮೂಡಿಸುವುದು. ಜನಸಂಖ್ಯಾ ಸ್ಫೋಟದಿಂದಾಗುವ ಅಪಾಯಗಳು, ಕುಟುಂಬ ಯೋಜನೆಗೆ ಆದ್ಯತೆ, ಲಿಂಗ ಅಸಮಾನತೆ, ಬಡತನ, ಶಿಶು ಮರಣ, ಮಾನವ ಹಕ್ಕುಗಳು ಮತ್ತಿತರ ಸಂಗತಿಗಳಲ್ಲಿ ಜಾಗೃತಿ ಮೂಡಿಸುವುದು ಈ ದಿನದ ಉದ್ದೇಶ. ಇದರಿಂದಾಗಿ ಜನಸಂಖ್ಯಾ ಬೆಳವಣಿಗೆಯಲ್ಲಿ ಕುಸಿತ ಕಂಡುಬಂದಿದೆ.

ಜಗತ್ತಿನ ಜನಸಂಖ್ಯೆ 2019ರಲ್ಲಿ 772 ಕೋಟಿಗೆ ಬಂದು ತಲುಪಿದೆ. ಚೀನಾ 142 ಕೋಟಿ ಜನಸಂಖ್ಯೆ ಮೂಲಕ ಮೊದಲ ಸ್ಥಾನದಲ್ಲಿದ್ದರೆ ಭಾರತ 136.8 ಕೋಟಿ ಜನಸಂಖ್ಯೆ ಹೊಂದುವ ಮೂಲಕ 2ನೇ ಸ್ಥಾನದಲ್ಲಿ ಮುಂದುವರಿದಿತ್ತು. ಇದು ವಿಶ್ವಕ್ಕೆ ಹೋಲಿಸಿದರೆ ಶೇ. 19 ಮತ್ತು ಶೇ. 18ರಷ್ಟು. ಅದರ ನಂತರದ ಸ್ಥಾನದಲ್ಲಿ ಅಮೆರಿಕ ಇದ್ದು 32 ಕೋಟಿ ಮತ್ತು ಇಂಡೋನೇಷ್ಯಾ 27 ಕೋಟಿ ಜನಸಂಖ್ಯೆ ಹೊಂದಿತ್ತು

ಭಾರತವು 2027ರ ವೇಳೆಗೆ ಜನಸಂಖ್ಯೆಯಲ್ಲಿ ವಿಶ್ವದಲ್ಲಿಯೇ ನಂಬರ್ ಒನ್ ಸ್ಥಾನಕ್ಕೆ ಏರಲಿದೆ. ಇದರ ಜೊತೆಗೆ 2050ರ ಅವಧಿಯಲ್ಲಿ ಭಾರತದ ಜನಸಂಖ್ಯೆಗೆ ಹೆಚ್ಚುವರಿಯಾಗಿ 27 ಕೋಟಿ ಜನಸಂಖ್ಯೆ ಸೇರ್ಪಡೆಯಾಗಲಿದೆ. ಪ್ರಸಕ್ತ ಶತಮಾನದ ಅಂತ್ಯಕ್ಕೆ ಅಂದರೆ 2100ನೇ ಇಸವಿಗೆ ವಿಶ್ವದ ಜನಸಂಖ್ಯೆ 1,100 ಕೋಟಿ ತಲುಪಲಿದೆ ಎಂದು ವಿಶ್ವಸಂಸ್ಥೆಯ ಆರ್ಥಿಕ ಮತ್ತು ಸಾಮಾಜಿಕ ವ್ಯವಹಾರಗಳ ವಿಭಾಗದ ಅಧ್ಯಯನ ವರದಿ ಹೇಳಿದೆ. 2050ರ ವೇಳೆಗೆ ವಿಶ್ವದ ಒಟ್ಟು ಜನಸಂಖ್ಯೆಯಲ್ಲಿ ಆಗಲಿರುವ ಒಟ್ಟು ಏರಿಕೆಯಲ್ಲಿ ಶೇಕಡ 50ಕ್ಕಿಂತ ಹೆಚ್ಚು ಪಾಲು ಕೇವಲ ಒಂಬತ್ತು ದೇಶಗಳಲ್ಲಿ ಇರಲಿದೆ. ಅವುಗಳೆಂದರೆ ಭಾರತ, ನೈಜೇರಿಯಾ, ಪಾಕಿಸ್ತಾನ, ಕಾಂಗೋ, ಇಥಿಯೋಪಿಯಾ, ತಾಂಜೇನಿಯಾ, ಇಂಡೋನೇಷ್ಯಾ, ಈಜಿಪ್ಟ್ ಮತ್ತು ಅಮೆರಿಕ.

ಈಜಿಪ್ಟ್‌ನಲ್ಲಿ ರಾಷ್ಟ್ರೀಯ ಆರೋಗ್ಯ ವೇದಿಕೆ ಆರಂಭಿಸಲಿದೆ ಕೇರ್ ಎಕ್ಸ್‌ಪರ್ಟ್

ಕೈರೋ/ ಗುರುಗ್ರಾಮ್: ಈಜಿಪ್ಟ್‌ನಲ್ಲಿ ಸುಧಾರಿತ ರಾಷ್ಟ್ರೀಯ ಆರೋಗ್ಯ ವೇದಿಕೆಯನ್ನು ಪ್ರಾರಂಭಿಸಲು, ರಿಲಯನ್ಸ್ ಜಿಯೋಗೆ ಸಂಬಂಧಿಸಿದ ಕೇರ್ ಎಕ್ಸ್‌ಪರ್ಟ್ ವೇದಿಕೆಯು ಈಜಿಪ್ಟ್ ಮೂಲದ ಟೆಲಿಕಾಂ ಕಂಪನಿ 'ಟೆಲಿಕಾಂ ಈಜಿಪ್ಟ್' ನೊಂದಿಗೆ ಕೈಜೋಡಿಸಿದೆ.

ಆಸ್ಪತ್ರೆ ಮಾಹಿತಿ ನಿರ್ವಹಣಾ ವ್ಯವಸ್ಥೆಯನ್ನು (ಹಿಮ್ಸ್) ಸಮಗ್ರ ಎಲೆಕ್ಟ್ರಾನಿಕ್ ವೈದ್ಯಕೀಯ ದಾಖಲೆಗಳೊಂದಿಗೆ ಸಂಯೋಜಿಸುವ ಒಪ್ಪಂದಕ್ಕೆ ಎರಡೂ ಕಂಪನಿಗಳು ಸಹಿ ಹಾಕಿವೆ. ಇದಲ್ಲದೆ, ಆರೋಗ್ಯ ಆರೈಕೆ ವೇದಿಕೆಯು ಜಾಗತಿಕ ಅಭ್ಯಾಸಗಳಿಗೆ ಅನುಗುಣವಾಗಿ ಕ್ಲಿನಿಕಲ್ ಮತ್ತು ಆಡಳಿತಾತ್ಮಕ ಡೇಟಾವನ್ನು ಪ್ರದರ್ಶಿಸುತ್ತದೆ. ವಿಶೇಷವೆಂದರೆ ಪ್ಲಾಟ್‌ಫಾರ್ಮ್‌ನ ಡೇಟಾವನ್ನು ಈಜಿಪ್ಟ್‌ನ ರಾಷ್ಟ್ರೀಯ ಕ್ಲೌಡ್‌ನಲ್ಲಿ ಸಂಗ್ರಹಿಸಲಾಗುತ್ತದೆ. ಕೇರ್ ಎಕ್ಸ್‌ಪರ್ಟ್ ಪ್ರಮುಖ ಎಐ ಚಾಲಿತ ಆರೋಗ್ಯ ತಂತ್ರಜ್ಞಾನ ಕಂಪನಿಯಾಗಿದೆ.

ಭಾರತದಲ್ಲಿ, ಅಪೊಲೊ, ಸಿಕೆ ಬಿರ್ಲಾ, ರಿಲಯನ್ಸ್, ಆರ್ಟೆಮಿಸ್, ಎಚ್‌ಸಿಎಲ್, ಸಿಪ್ಲಾ, ರಕ್ಷಣಾ ಸಚಿವಾಲಯ, ಬಿಎಚ್‌ಇಎಲ್, ಡಿವಿಸಿ, ಟಾಟಾ ಗ್ರೂಪ್ ಆಫ್ ಹಾಸ್ಪಿಟಲ್‌ನಂತಹ ದೇಶದ ಅತಿದೊಡ್ಡ ಸಾರ್ವಜನಿಕ ಮತ್ತು ಖಾಸಗಿ ಆರೋಗ್ಯ ಪೂರೈಕೆದಾರರು ಮತ್ತು ಆಸ್ಪತ್ರೆಗಳು ಈಗಾಗಲೇ ಕೇರ್ ಎಕ್ಸ್‌ಪರ್ಟ್ ಪ್ಲಾಟ್‌ಫಾರ್ಮ್ ಅನ್ನು ಬಳಸುತ್ತಿವೆ. 6 ದೇಶಗಳಲ್ಲಿ 500 ಕ್ಕೂ ಹೆಚ್ಚು ಆಸ್ಪತ್ರೆಗಳು, ವೈದ್ಯಕೀಯ ಕೇಂದ್ರಗಳು ಮತ್ತು ಸಂಸ್ಥೆಗಳಿಗೆ ಕೇರ್ ಎಲ್ಸ್‌ಪರ್ಟ್ ಸೇವೆ ಸಲ್ಲಿಸುತ್ತಿದೆ. ಇವುಗಳಲ್ಲಿ ಮಲ್ಟಿ-ಸ್ಪೆಷಾಲಿಟಿ, ಸೂಪರ್ ಸ್ಪೆಷಾಲಿಟಿ, ಸಿಂಗಲ್-ಸ್ಪೆಷಾಲಿಟಿ ಆಸ್ಪತ್ರೆಗಳು, ವೈದ್ಯಕೀಯ ಕೇಂದ್ರಗಳು, ಔಷಧಾಲಯಗಳು ಮತ್ತು ರೋಗನಿರ್ಣಯ ಸರಪಳಿಗಳು ಸೇರಿವೆ. ಈ ವೇದಿಕೆಯು 1.5 ಕೋಟಿಗೂ ಹೆಚ್ಚು ರೋಗಿಗಳ ಚಿಕಿತ್ಸೆಗೆ ಸಹಾಯ ಮಾಡಿದೆ.

ಈ ಸಂದರ್ಭದಲ್ಲಿ ಮಾತನಾಡಿದ ಕೇರ್ ಎಕ್ಸ್‌ಪರ್ಟ್ ಪ್ಲಾಟ್‌ಫಾರಂನ ಸ್ಥಾಪಕ ಮತ್ತು ಸಿಇಒ ನಿಧಿ ಜೈನ್ , ಭಾರತ ಮತ್ತು ಇತರ ದೇಶಗಳಲ್ಲಿನ ನಮ್ಮ ಅನುಭವವು ಟೆಲಿಕಾಮ್-ಈಜಿಪ್ಟ್‌ಗೆ ರಾಷ್ಟ್ರವ್ಯಾಪಿ ಆರೋಗ್ಯ ಕ್ಲೌಡ್ ಪಾಲುದಾರರಾಗಿ ಸೇವೆ ಸಲ್ಲಿಸಲು ನಮಗೆ ಧೈರ್ಯವನ್ನು ನೀಡಿದೆ. ಟೆಲಿಕಾಂ ಈಜಿಪ್ಟ್ ನಮಗೆ ವೇಗದ ಮಾರುಕಟ್ಟೆ ಪ್ರವೇಶ ಮತ್ತು ವೇಗದ ರೋಲ್ ಔಟ್‌ಗಳನ್ನು ಸಾಧಿಸಲು ಸಹಾಯ ಮಾಡುತ್ತದೆ. ಈ ವೇದಿಕೆಯು ಈಜಿಪ್ಟ್ ನಾಗರಿಕರಿಗೆ ಆರೋಗ್ಯ ಸೇವೆಗಳಿಗೆ ಸುಲಭ ಪ್ರವೇಶವನ್ನು ನೀಡುತ್ತದೆ ಎಂದರು.

ಟೆಲಿಕಾಮ್ ಈಜಿಪ್ಟ್‌ನ ವ್ಯವಸ್ಥಾಪಕ ನಿರ್ದೇಶಕ ಮತ್ತು ಸಿಇಒ ಮೊಹಮ್ಮದ್ ನಾಸರ್ ಮಾತನಾಡಿ , ಕೇರ್ ಎಕ್ಸ್‌ಪಟ್‌ನೊಂದಿಗೆ, ನಾವು ಆಸ್ಪತ್ರೆಗಳಿಗೆ ವಿಶ್ವಾಸಾರ್ಹ, ಬಳಸಲು ಸುಲಭವಾದ ವೇದಿಕೆಯನ್ನು ಒದಗಿಸುತ್ತೇವೆ ಮತ್ತು ಅದೇ ಸಮಯದಲ್ಲಿ ಆರೋಗ್ಯ ಕ್ಷೇತ್ರದಲ್ಲಿ ಅವರ ತಾಂತ್ರಿಕ ಪರಿಣತಿಯನ್ನು ನಿಯೋಜಿಸುತ್ತೇವೆ. ಈ ವೇದಿಕೆಯು ರೋಗಿಯ ಡೇಟಾವನ್ನು ರಹಸ್ಯವಾಗಿಡುತ್ತದೆ ಮತ್ತು ಕಾರ್ಯಾಚರಣೆಯ ದಕ್ಷತೆಯನ್ನು ದ್ವಿಗುಣಗೊಳಿಸುತ್ತದೆ. ಇದು ಈಜಿಪ್ಟ್ ನ 'ಸುಸ್ಥಿರ ಡಿಜಿಟಲ್ ರೂಪಾಂತರ 2030' ದೃಷ್ಟಿಕೋನಕ್ಕೆ ಅನುಗುಣವಾಗಿರುತ್ತದೆ'' ಎಂದರು.

ಬ್ರೆಜಿಲ್ ಮೇಲೆ ಶೇ 50ರಷ್ಟು ಸುಂಕ ವಿಧಿಸಿದ ಟ್ರಂಪ್

ವಾಷಿಂಗ್ಟನ್: ಶ್ರೀಲಂಕಾ, ಅಲ್ಜೀರಿಯಾ, ಇರಾಕ್, ಲಿಬಿಯಾ, ಫಿಲಿಪ್ಪಿನ್ಸ್, ಮೊಲ್ಡೊವಾ ಮತ್ತು ಬ್ರೂನಿ ಹೀಗೆ ಏಳು ರಾಷ್ಟ್ರಗಳಿಂದ ಆಮದು ಮಾಡಿಕೊಳ್ಳುವ ವಸ್ತುಗಳ ಮೇಲೆ ಬುಧವಾರ ಅಮೆರಿಕ ಅಧ್ಯಕ್ಷ ಡೊನಾಲ್ಡ್ ಟ್ರಂಪ್ ಹೊಸ ಸುತ್ತಿನ ಸುಂಕವನ್ನು ಘೋಷಿಸಿದ್ದಾರೆ. ಈ ಟ್ಯಾರಿಫ್ ಗಳು ಆಗಸ್ಟ್ 1 ರಿಂದ ಜಾರಿಗೆ ಬರಲಿವೆ ಎಂದು ಅವರು ಪ್ರಕಟಿಸಿದ್ದಾರೆ. ಟ್ರಂಪ್ ಈ ಏಳು ರಾಷ್ಟ್ರಗಳ

ನಾಯಕರಿಗೆ ಕಳುಹಿಸಿದ ಪತ್ರಗಳನ್ನು ಸಾಮಾಜಿಕ ಮಾಧ್ಯಮಗಳಲ್ಲಿ ಹಂಚಿಕೊಂಡಿದ್ದು, ಅದರಲ್ಲಿ ಅಮೆರಿಕಕ್ಕೆ ಸರಕುಗಳನ್ನು ರಫ್ತು ಮಾಡುವಾಗ ಅವರು ಎದುರಿಸಬೇಕಾದ ಸುಂಕಗಳ ಬಗ್ಗೆ ಉಲ್ಲೇಖಿಸಿದ್ದಾರೆ. ಈ ರಾಷ್ಟ್ರಗಳಿಗೆ ಬರೆದಿರುವ ಪತ್ರಗಳ ಪ್ರಕಾರ, ಶ್ರೀಲಂಕಾ, ಇರಾಕ್, ಅಲ್ಜೀರಿಯಾ ಮತ್ತು ಲಿಬಿಯಾದಿಂದ ಆಮದು ಮಾಡಿಕೊಳ್ಳುವ ಸರಕುಗಳ ಮೇಲೆ ಅಮೆರಿಕ ಶೇಕಡಾ 30 ರಷ್ಟು ಸುಂಕ ವಿಧಿಸುವುದಾಗಿ ತಿಳಿಸಲಾಗಿದೆ. ಅಮೆರಿಕಕ್ಕೆ ಸರಕುಗಳನ್ನು ರಫ್ತು ಮಾಡುವಾಗ ಮೊಲ್ಡೊವಾ ಶೇಕಡಾ 25 ರಷ್ಟು ಸುಂಕವನ್ನು ಎದುರಿಸಬೇಕಾಗುತ್ತದೆ ಎಂದು ಟ್ರಂಪ್ ತಾವು ಬರೆದ ಪತ್ರಗಳಲ್ಲಿ ಉಲ್ಲೇಖಿಸಿದ್ದಾರೆ. ಬ್ರೂನಿಯಿಂದ ಆಮದು ಮಾಡಿಕೊಳ್ಳುವ ವಸ್ತುಗಳ ಮೇಲೆ ಶೇಕಡಾ 25 ರಷ್ಟು ಸುಂಕವನ್ನು ಹಾಕಲಾಗಿದೆ. ಇನ್ನು ಫಿಲಿಪ್ಪಿನ್ಸ್ ಶೇಕಡಾ 20 ರಷ್ಟು ಸುಂಕವನ್ನು ಎದುರಿಸಬೇಕಾಗುತ್ತದೆ ಎಂದು ಪತ್ರದಲ್ಲಿ ಹೇಳಲಾಗಿದೆ. ಟ್ರಂಪ್ ಹಮ್ಮುರಬಿ ನೀತಿ: ಅಷ್ಟೇ ಅಲ್ಲ ಈ ದೇಶಗಳು ಅಮೆರಿಕನ್ ಉತ್ಪನ್ನಗಳ ಆಮದು ಮೇಲಿನ ಸುಂಕವನ್ನು ಹೆಚ್ಚಿಸಲು ನಿರ್ಧರಿಸಿದರೆ, ಸುಂಕದ ದರವನ್ನು ಅದೇ ಪ್ರಮಾಣದಲ್ಲಿ ಹೆಚ್ಚಿಸುವುದಾಗಿ ಪತ್ರದಲ್ಲಿ ಟ್ರಂಪ್ ಬೆದರಿಕೆ ಹಾಕಿದ್ದಾರೆ. ಆದಾಗ್ಯೂ, ಈ ದೇಶಗಳು ತಮ್ಮ ವ್ಯಾಪಾರ ನೀತಿಗಳನ್ನು ಪರಿಷ್ಕರಿಸಿದರೆ ಈ ಸುಂಕಗಳನ್ನು ಕಡಿಮೆ ಮಾಡಲು ಅಮೆರಿಕ ಅಧ್ಯಕ್ಷರು ತಮ್ಮ ಇಚ್ಛೆಯನ್ನು ಕೂಡಾ ವ್ಯಕ್ತಪಡಿಸಿದ್ದಾರೆ.

ರಾಜಕೀಯ ನಿವೃತ್ತಿ ಬಳಿಕ ವೇದ, ಉಪನಿಷತ್ತು ಅಧ್ಯಯನ: ಅಮಿತ್ ಶಾ

ನವದೆಹಲಿ: ರಾಜಕಾರಣಿಗಳು ಆಜೀವಪರ್ಯಂತ ರಾಜಕೀಯದಲ್ಲಿ ಇರಲು ಬಯಸುತ್ತಾರೆ. ಆದರೆ, ಕೇಂದ್ರ ಗೃಹ ಸಚಿವ ಅಮಿತ್ ಶಾ ಅವರು ತಮ್ಮ ನಿವೃತ್ತಿಯ ಬಳಿಕದ ಯೋಜನೆಗಳು ಏನು ಎಂಬುದನ್ನು ಬಹಿರಂಗಪಡಿಸಿದ್ದಾರೆ.

ಗುಜರಾತ್, ಮಧ್ಯಪ್ರದೇಶ ಮತ್ತು ರಾಜಸ್ಥಾನದ ಸಹಕಾರಿ ಸಂಘಗಳ ಮಹಿಳೆಯರೊಂದಿಗೆ ಇಲ್ಲಿ ಬುಧವಾರ ನಡೆದ ಸಹಕಾರ್ ಸಂವಾದ ಕಾರ್ಯಕ್ರಮದಲ್ಲಿ ಮಾತನಾಡಿದ ಅವರು, ಅನೇಕ ಆಸಕ್ತಿದಾಯಕ ವಿಷಯಗಳನ್ನು ಹಂಚಿಕೊಂಡರು.

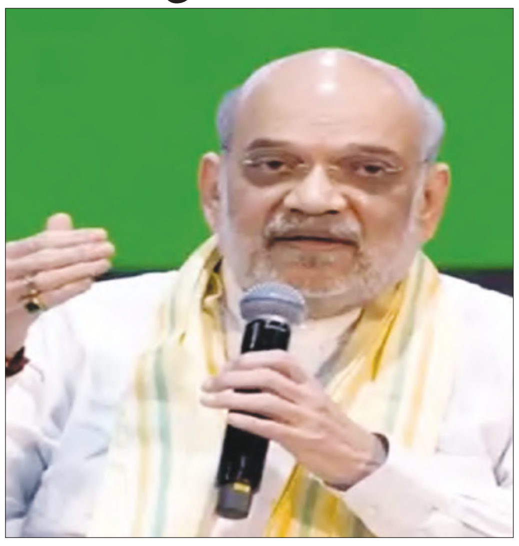

ನಾನು ರಾಜಕೀಯದಿಂದ ನಿವೃತ್ತಿ ಹೊಂದಿದ ಬಳಿಕ ವೇದಗಳು ಮತ್ತು ಉಪನಿಷತ್ತುಗಳ ಅಧ್ಯಯನದ ಜೊತೆಗೆ ನೈಸರ್ಗಿಕ ಕೃಷಿಯಲ್ಲಿ ತೊಡಗಿಸಿಕೊಳ್ಳುವೆ. ರಾಸಾಯನಿಕ ಗೊಬ್ಬರಗಳಿಂದ ಬೆಳೆದ ಬೆಳೆಗಳಿಂದ ವಿವಿಧ ಆರೋಗ್ಯ ಸಮಸ್ಯೆಗಳು ಬರುತ್ತಿವೆ. ಬಿಪಿ, ಮಧುಮೇಹ, ಥೈರಾಯ್ಡ್ ಮತ್ತು ಮಾರಕ ಕ್ಯಾನ್ಸರ್‌ನಂತಹ ಕಾಯಿಲೆಗಳು ಒಕ್ಕರಿಸಿಕೊಳ್ಳುತ್ತಿವೆ. ಹೀಗಾಗಿ, ಸಹಕಾರಿ ವಲಯವು ರಸಗೊಬ್ಬರವನ್ನು ಬಳಸುವ ಬಗ್ಗೆ ಮೊದಲು ಯೋಚಿಸಬೇಕಾಗಿದೆ ಎಂದು ಅವರು ಹೇಳಿದರು.

ನೈಸರ್ಗಿಕ ಕೃಷಿಯಿಂದ ಹಲವು ಪ್ರಯೋಜನಗಳಿವೆ. ಇದು ನಮ್ಮನ್ನು ರೋಗಗಳಿಂದ ದೂರವಿಡುತ್ತದೆ. ಕೃಷಿಯಲ್ಲಿ ಉತ್ಪಾದಕತೆಯನ್ನೂ ಹೆಚ್ಚಿಸುತ್ತದೆ. ಅಧಿಕ ಮಳೆಯಾದಾಗ, ನೀರು ಸಾಮಾನ್ಯವಾಗಿ ಹೊಲದಿಂದ ಹೊರಹೋಗುತ್ತದೆ. ಆದರೆ ನೈಸರ್ಗಿಕ ಕೃಷಿಯಲ್ಲಿ, ಒಂದು ಹನಿ ನೀರು ಕೂಡ ಹೊರಗೆ ಹೋಗುವುದಿಲ್ಲ. ನೈಸರ್ಗಿಕ ಕೃಷಿಯು ನೀರು ಹೀರಿಕೊಳ್ಳುವ ಸಾಮರ್ಥ್ಯವನ್ನು ಹೆಚ್ಚಿಸುತ್ತದೆ ಎಂದು ಶಾ ಮಾಹಿತಿ ನೀಡಿದರು.

ಅದೇ ಜಮೀನಿನಲ್ಲಿ ರಾಸಾಯನಿಕಗಳನ್ನು ಬಳಸಿ ಮಾಡುವ ಕೃಷಿಯು ಈ ಸಾಮರ್ಥ್ಯ ಹೊಂದಿರುವುದಿಲ್ಲ. ನಾನು ಕೆಲವು ದಿನಗಳಿಂದ ನನ್ನ ಜಮೀನಿನಲ್ಲಿ ನೈಸರ್ಗಿಕ ಕೃಷಿ ಮಾಡುತ್ತಿದ್ದೇನೆ. ಇಳುವರಿ ಸುಮಾರು ಒಂದೂವರೆ ಪಟ್ಟು ಹೆಚ್ಚಾಗಿದೆ. ಮಣ್ಣಿನಲ್ಲಿರುವ ಬೇರುಗಳು ನೈಸರ್ಗಿಕವಾಗಿ ರಾಸಾಯನಿಕಗಳನ್ನು ಉತ್ಪಾದಿಸುತ್ತವೆ. ಆದರೆ ನಾವು ಬಳಸುವ ರಸಗೊಬ್ಬರಗಳಿಂದಾಗಿ ಅವು ಸಾಯುತ್ತಿವೆ ಎಂದು ಅಮಿತ್ ಶಾ ತಿಳಿಸಿದರು.

ನಾನು ಗೃಹ ಸಚಿವನಾಗಿದ್ದರೂ, ಸಹಕಾರಿ ಇಲಾಖೆಯನ್ನು ಹೆಚ್ಚು ಜವಾಬ್ದಾರಿಯಿಂದ ನಿರ್ವಹಿಸುವೆ ಮತ್ತು ಇಷ್ಟಪಡುವೆ. ಇಲಾಖೆಯ ಜವಾಬ್ದಾರಿ ನೀಡಿದಾಗ, ನನಗೆ ದೊಡ್ಡ ಹೊಣೆ ನೀಡಲಾಗಿದೆ ಎಂದು ಭಾವಿಸಿದೆ. ಏಕೆಂದರೆ, ಈ ಇಲಾಖೆ ದೇಶದ ಬಡವರು, ರೈತರು ಮತ್ತು ಜಾನುವಾರುಗಳಿಗಾಗಿ ಇರುವ ಇಲಾಖೆಯಾಗಿದೆ ಎಂದು ಕೇಂದ್ರ ಸಚಿವರು ಹೇಳಿದರು.

ಮುಖ್ಯಮಂತ್ರಿ ನಿವಾಸ ನವೀಕರಣ ಟೆಂಡರ್ ರದ್ದುಗೊಳಿಸಿದ ದೆಹಲಿ ಸರ್ಕಾರ

ನವದೆಹಲಿ: ಆಡಳಿತಾತ್ಮಕ ಕಾರಣಗಳಿಂದಾಗಿ ದೆಹಲಿ ಸರ್ಕಾರ, ಮುಖ್ಯಮಂತ್ರಿ ರೇಖಾ ಗುಪ್ತಾ ಅವರ ಅಧಿಕೃತ ನಿವಾಸದ ನವೀಕರಣಕ್ಕಾಗಿ ಕರೆಯಲಾಗಿದ್ದ ಟೆಂಡರ್ ಅನ್ನು ರದ್ದುಗೊಳಿಸಿದೆ ಎಂದು ಬುಧವಾರ ಮೂಲಗಳು ತಿಳಿಸಿವೆ. ಸಿಎಂ ರೇಖಾ ಗುಪ್ತಾ ಅವರಿಗೆ ಲೋಕೋಪಯೋಗಿ ಇಲಾಖೆಯಿಂದ ರಾಜ್ ನಿವಾಸ್ ಮಾರ್ಗದಲ್ಲಿ ಎರಡು ಬಂಗಲೆಗಳನ್ನು ಮಂಜೂರು ಮಾಡಲಾಗಿತ್ತು. ಒಂದು ಅವರ ವಾಸಕ್ಕೆ ಮತ್ತು ಇನ್ನೊಂದು ಗೃಹ ಕಚೇರಿಗಾಗಿ ನೀಡಲಾಗಿತ್ತು. ರೇಖಾ ಗುಪ್ತಾ ಅವರು ಕಳೆದ ವಾರ ತಮ್ಮ ಗೃಹ ಕಚೇರಿಯನ್ನು ಉದ್ಘಾಟಿಸಿದ್ದರು ಮತ್ತು ಇದರ ನವೀಕರಣಕ್ಕಾಗಿ 60 ಲಕ್ಷ ರೂ. ಮೌಲ್ಯದ ಟೆಂಡರ್ ಕರೆಯಲಾಗಿತ್ತು. ಈ ನವೀಕರಣದಲ್ಲಿ 14 ಎಸಿಗಳು, ವಿದ್ಯುತ್ ಉಪಕರಣಗಳ ಬದಲಾವಣೆ, ಟಿವಿ ಮತ್ತು ಸಿಸಿಟಿವಿಗಳು ಸೇರಿದಂತೆ ಹಲವು ಸೌಕರ್ಯಗಳನ್ನು ಪ್ರಸ್ತಾಪಿಸಲಾಗಿತ್ತು. ಇದಲ್ಲದೆ ಮನೆಯಲ್ಲಿ 2 ಲಕ್ಷ ರೂ. ಗಳ ನಿರಂತರ ವಿದ್ಯುತ್ ಸರಬರಾಜು(ಯುಪಿಎಸ್) ವ್ಯವಸ್ಥೆಯೂ ಇರುತ್ತದೆ. ಹೆಚ್ಚುವರಿಯಾಗಿ, 1.8 ಲಕ್ಷ ರೂ.ಗೆ ರಿಮೋಟ್ ಕಂಟ್ರೋಲ್ ಹೊಂದಿರುವ 23 ಸೀಲಿಂಗ್ ಫ್ಯಾನ್ ಗಳು, 85,000 ರೂ.ಗೆ ಒಂದು ಒಟಿಜಿ (ಓವನ್ ಟೋಸ್ಟ್ ಗ್ರಿಲ್), 77,000 ರೂ.ಗೆ ಹಾಗೂ 60,000 ರೂ.ಗೆ ಒಂದು ಸ್ವಯಂಚಾಲಿತ ವಾಷಿಂಗ್ ಮೆಷಿನ್ ಮತ್ತು ಒಂದು ಡಿಶ್ ವಾಶರ್, 63,000 ರೂ. ಗ್ಯಾಸ್ ಸ್ಟೌವ್, 32,000 ರೂ. ಮೌಲ್ಯದ ಮೈಕ್ರೋವೇವ್‌ಗಳು ಮತ್ತು 91,000 ರೂ.ಗೆ ಆರು ಗೀಸರ್‌ಗಳನ್ನು ಅಳವಡಿಸಲಾಗುವುದು ಎಂದು ತಿಳಿದು ಬಂದಿತ್ತು. ಆದರೆ ಇದೀಗ ಈ ಟೆಂಡರ್ ರದ್ದು ಮಾಡಲಾಗಿದೆ.

ಮತ್ತೆ ಉದ್ಯೋಗಕ್ಕೆ ಮರಳಿದ ರಿಷಿ ಸುನಕ್ 70 ಗಂಟೆ ಕೆಲ ಮಾಡಿ ಎಂದು ನೆಟ್ಟಿಗರ ಅಪಹಾಸ್ಯ

ಬ್ರಿಟನ್: ಬ್ರಿಟನ್‌ನ ಮಾಜಿ ಪ್ರಧಾನಿ ಹಾಗೂ ಇನ್ಫೋಸಿಸ್ ಸಂಸ್ಥಾಪಕ ನಾರಾಯಣ ಮೂರ್ತಿ ಅವರ ಅಳಿಯ ರಿಷಿ ಸುನಕ್ ಮತ್ತೆ ಉದ್ಯೋಗಕ್ಕೆ ಮರಳಿದ್ದಾರೆ. ರಿಷಿ ಸುನಕ್

ರಾಜಕೀಯಕ್ಕೆ ಪ್ರವೇಶಿಸುವ ಮೊದಲು ಸುನಕ್ ಗೋಲ್ಡ್‌ಮನ್ ಸ್ಯಾಚ್ಸ್‌ನಲ್ಲಿಯೇ ತಮ್ಮ ವೃತ್ತಿಜೀವನವನ್ನು ಪ್ರಾರಂಭಿಸಿದ್ದರು. ಇದೀಗ ಮತ್ತೆ ಉದ್ಯೋಗಕ್ಕೆ ಮರಳಿ ಗೋಲ್ಡ್‌ಮನ್ ಸ್ಯಾಚ್ಸ್ ಗ್ರೂಪ್‌ನ ಹಿರಿಯ ಸಲಹೆಗಾರರಾಗಿದ್ದಾರೆ. ಸ್ವಲ ಸಮಯದ ಹಿಂದೆ ನಾರಾಯಣ ಮೂರ್ತಿ ಅವರು, ಯುವಕರು ವಾರಕ್ಕೆ 70 ಗಂಟೆ ಕೆಲಸ ಮಾಡಬೇಕು ಎಂದು ಹೇಳಿಕೆ ನೀಡಿದ್ದರು. ಸದ್ಯ ಅವರ ಹೇಳಿಕೆಯನ್ನೇ ಗುರಿಯಾಗಿಟ್ಟುಕೊಂಡು ನೆಟ್ಟಿಗರು ಟಾರ್ಗೆಟ್ ಮಾಡಿದ್ದಾರೆ. 'ರಿಷಿ ಸುನಕ್ ವಾರಕ್ಕೆ 70 ಗಂಟೆಗಳ ಕೆಲಸದ ಕೋಟಾವನ್ನು ಪೂರ್ಣಗೊಳಿಸಲು ಗೋಲ್ಡ್‌ಮನ್ ಸ್ಯಾಚ್ಸ್‌ ಸೇರಿದ್ದಾರೆ' ಅಂತ ಕೆಲವರು ಅಪಹಾಸ್ಯ ಮಾಡಿದ್ದಾರೆ. ಇನ್ನೂ ಕೆಲವರು ಮಾವನ ಇಚ್ಛೆಯನ್ನು ಪೂರೈಸಲು ರಿಷಿ ಕೆಲಸಕ್ಕೆ ಸೇರಿದ್ದಾರೆ ಅಂತ ಕಾಲೆಳೆದಿದ್ದಾರೆ.

ನಕಲಿ ನೀಟ್ ಪಿಜಿ ನೋಟಿಸ್, ಎಚ್ಚರದಿಂದಿರಿ : ವೈದ್ಯಕೀಯ ಮಂಡಳಿಯ ಸಲಹೆ

ನವದೆಹಲಿ: ರಾಷ್ಟ್ರೀಯ ವೈದ್ಯಕೀಯ ವಿಜ್ಞಾನ ಪರೀಕ್ಷಾ ಮಂಡಳಿ (NBEMS) NEET PG 2025 ರ ಆಕಾಂಕ್ಷಿಗಳಿಗೆ ಬಲವಾದ ಸಲಹೆಯನ್ನು ನೀಡಿದ್ದು, ಮಂಡಳಿಯಿಂದ ಬಂದಿರುವುದಾಗಿ ತಪ್ಪಾಗಿ ಹೇಳಿಕೊಳ್ಳುವ ನಕಲಿ ಸೂಚನೆಗಳು, ಇಮೇಲ್'ಗಳು, ಸಂದೇಶಗಳು ಮತ್ತು ಸಾಮಾಜಿಕ ಮಾಧ್ಯಮ ಪೋಸ್ಟ್‌ಗಳ ಬಗ್ಗೆ ಜಾಗರೂಕರಾಗಿರಲು ಒತ್ತಾಯಿಸಿದೆ.

ಅಭ್ಯರ್ಥಿಗಳನ್ನು ದಾರಿತಪ್ಪಿಸುವ ಮತ್ತು ಕೆಲವೊಮ್ಮೆ ಸೂಕ್ಷ್ಮ ವೈಯಕ್ತಿಕ ಡೇಟಾವನ್ನು ಸಂಗ್ರಹಿಸಲು ಪ್ರಯತ್ನಿಸುವ ವಂಚನೆಯ ಸಂವಹನದ ಹೆಚ್ಚುತ್ತಿರುವ ಘಟನೆಗಳ ಮಧ್ಯೆ ಈ ಎಚ್ಚರಿಕೆ ಬಂದಿದೆ. NBEMS ತನ್ನ ಪರೀಕ್ಷೆಗಳಿಗೆ ಸಂಬಂಧಿಸಿದ ಎಲ್ಲಾ ಅಧಿಕೃತ ನವೀಕರಣಗಳನ್ನು ತನ್ನ ಎರಡು ಅಧಿಕೃತ ವೆಬ್‌ಸೈಟ್‌ಗಳಾದ natboard.edu.in ಮತ್ತು nbe.edu.in ನಲ್ಲಿ ಮಾತ್ರ ಪ್ರಕಟಿಸಲಾಗಿದೆ ಎಂದು ಸ್ಪಷ್ಟಪಡಿಸಿದೆ. ಮಂಡಳಿಯು ಇತರ ಸಾಮಾಜಿಕ ಮಾಧ್ಯಮ ವೇದಿಕೆಗಳಲ್ಲಿ ಯಾವುದೇ ಅಧಿಕೃತ ಖಾತೆಗಳನ್ನು ನಿರ್ವಹಿಸುವುದಿಲ್ಲ ಎಂದು ಹೇಳಿದೆ.

ಟೆಕ್ಸಾಸ್ ಪ್ರವಾಹ: ಸಾವಿನ ಸಂಖ್ಯೆ 120ಕ್ಕೇರಿಕೆ

ಟೆಕ್ಸಾಸ್(ಯುಎಸ್‌ಎ): ಅಮೆರಿಕದ ಟೆಕ್ಸಾಸ್ ರಾಜ್ಯದಲ್ಲಿ ಇತ್ತೀಚೆಗೆ ಸಂಭವಿಸಿದ ರಣಭೀಕರ ಪ್ರವಾಹದಲ್ಲಿ ಸಾವನ್ನಪ್ಪಿದವರ ಸಂಖ್ಯೆ 120ಕ್ಕೇರಿಕೆಯಾಗಿದ್ದು, ನೂರಾರು ಮಂದಿ ನಾಪತ್ತೆಯಾಗಿದ್ದಾರೆ. ನಾಪತ್ತೆಯಾದವರಿಗೆ ನಡೆಯುತ್ತಿರುವ ಶೋಧ ಕಾರ್ಯ ಇದೀಗ 6ನೇ ದಿನಕ್ಕೆ ಕಾಲಿಟ್ಟಿದೆ. ಅಧಿಕಾರಿಗಳ ಪ್ರಕಾರ, ಸುಮಾರು 170 ಮಂದಿ ನಾಪತ್ತೆಯಾಗಿದ್ದಾರೆ. ಟೆಕ್ಸಾಸ್ ನ ಕೇಂದ್ರ ಭಾಗ ಪ್ರವಾಹದ ಹೊಡೆತಕ್ಕೆ ಸಿಕ್ಕು ನಾಶವಾಗಿರುವುದನ್ನು ಫೋಟೋಗಳಲ್ಲಿ ನೋಡಬಹುದು.

ಬುಧವಾರದ ವೇಳೆಗೆ ಕನಿಷ್ಠ 120 ಮಂದಿ ಸಾವನ್ನಪ್ಪಿರುವುದನ್ನು ಟೆಕ್ಸಾಸ್ ಗವರ್ನರ್ ಕಚೇರಿ ದೃಢಪಡಿಸಿದೆ. ಅವಶೇಷಗಳಡಿ ಜನರಿಗಾಗಿ ಶೋಧ ಕಾರ್ಯಾಚರಣೆ ನಡೆಯುತ್ತಿದೆ. ಟೆಕ್ಸಾಸ್ ನಲ್ಲಿ ಹರಿಯುವ ಗ್ವಾಡಲೂಪ್ ನದಿ ನೀರಿನ ಮಟ್ಟ ಹಿಂದೆಂದೂ ಕಂಡರಿಯದ ಅಪಾಯದ ಮಟ್ಟದಲ್ಲಿ ಹರಿದು ಈ ಅನಾಹುತ ಸಂಭವಿಸಿದೆ ಎಂದು ಕಚೇರಿ ಮಾಹಿತಿ ನೀಡಿದೆ.

ರಾಜ್ಯದ ಕೆರ್ ಕೌಂಟಿ ಒಂದರಲ್ಲೇ ಸುಮಾರು 150 ಮಂದಿ ಕಣ್ಮರೆಯಾಗಿರುವುದಾಗಿ ಅಧಿಕಾರಿಗಳು ಹೇಳುತ್ತಿದ್ದಾರೆ. ಇನ್ನುಳಿದಂತೆ, ಇತರೆ ಭಾಗಗಳಲ್ಲಿ 12ಕ್ಕೂ ಹೆಚ್ಚು ಮಂದಿ ಪ್ರವಾಹದಲ್ಲಿ ಕೊಚ್ಚಿ ಹೋಗಿರುವ ಅನುಮಾನವಿದೆ.

ಕೆರ್ ಕೌಂಟಿಯಲ್ಲೇ ಅತ್ಯಧಿಕ ಸಾವು ನೋವು ವರದಿಯಾಗಿದೆ. ಇಲ್ಲಿ ಕನಿಷ್ಠ 95 ಮಂದಿ ಸಾವನ್ನಪ್ಪಿರುವುದಾಗಿ ಅಧಿಕಾರಿಗಳು ಮಾಹಿತಿ ನೀಡಿದ್ದಾರೆ.

ಕಳೆದ ಐದು ದಿನಗಳ ಹಿಂದೆ ಇಲ್ಲಿ ಪ್ರವಾಹ ಸಂಭವಿಸಿತ್ತು. ಇದರ ಪರಿಣಾಮ, ಭಾರೀ ಪ್ರಮಾಣದಲ್ಲಿ ಪ್ರಾಣ ಹಾನಿ ಹಾಗು ನಷ್ಟವಾಗಿದೆ. ಕಳೆದ ಶುಕ್ರವಾರ ಕೆರ್ ಕೌಂಟಿಯ ಹಂಟ್ ಎಂಬಲ್ಲಿ ಗ್ವಾಡಲೂಪ್ ನದಿ ನೀರಿನ ಮಟ್ಟ ಸಾಮಾನ್ಯಕ್ಕಿಂತ ದಿಢೀರ್ 26 ಅಡಿ ಎತ್ತರದಲ್ಲಿ (ಸುಮಾರು ಎರಡು ಅಂತಸ್ತಿನ ಕಟ್ಟಡದಷ್ಟು) ಹರಿಯುತ್ತಿತ್ತು. ಇದೇ ಮಟ್ಟದಲ್ಲಿ ನದಿ ಸುಮಾರು 45 ನಿಮಿಷಗಳವರೆಗೂ ಹರಿದಿದೆ.

ದೆಹಲಿಯಲ್ಲಿ ಪ್ರಬಲ ಭೂಕಂಪನ: ರಿಕ್ಟರ್ ಮಾಪಕದಲ್ಲಿ 4.4 ತೀವ್ರತೆ ದಾಖಲು, ಬೆಚ್ಚಿ ಬಿದ್ದ ಜನತೆ

ನವದೆಹಲಿ: ರಾಷ್ಟ್ರ ರಾಜಧಾನಿ ನವದೆಹಲಿಯಲ್ಲಿ ಗುರುವಾರ ಪ್ರಬಲ ಭೂಕಂಪನ ಸಂಭವಿಸಿದ್ದು, ರಿಕ್ಟರ್ ಮಾಪಕದಲ್ಲಿ 4.4 ತೀವ್ರತೆ ದಾಖಲಾಗಿದೆ. ಆರಂಭಿಕ ಮಾಹಿತಿಯ ಪ್ರಕಾರ, ಭೂಕಂಪದ ಕೇಂದ್ರಬಿಂದು ಹರಿಯಾಣದ ಜಜ್ಜರ್‌ನಿಂದ ಈಶಾನ್ಯಕ್ಕೆ 4 ಕಿ.ಮೀ ದೂರದಲ್ಲಿದ್ದು, 14 ಕಿ.ಮೀ ಆಳದಲ್ಲಿ ಸಂಭವಿಸಿದೆ ಎಂದು ತಿಳಿದುಬಂದಿದೆ. ಬೆಳಗ್ಗೆ 9 ಗಂಟೆ ಸುಮಾರಿಗೆ ಭೂಮಿ ಕಂಪಿಸಿದ ಅನುಭವವಾಗಿದೆ. ಈ ವೇಳೆ ಜನರು ಭಯಭೀತರಾಗಿ ಮನೆ-ಕಚೇರಿಗಳಿಂದ ಹೊರಗೆ ಓಡಿಬಂದಿದ್ದಾರೆ. ದೆಹಲಿ, ನೋಯ್ಡಾ, ಗುರುಗ್ರಾಮ್, ಗಾಜಿಯಾಬಾದ್ ಗಳಲ್ಲಿ ಭೂಕಂಪದ ಅನುಭವವಾಗಿದೆ. ಹರಿಯಾಣದ ರೋಹ್ಟಕ್‌ನಲ್ಲೂ ಪರಿಣಾಮ ಎದುರಿಸಲಾಗಿದ್ದು, ರಸ್ತೆಗಳಲ್ಲಿ ವಾಹನಗಳು ಅಲುಗಾಡಿದ ಅನುಭವವಾಗಿದೆ. ಹರಿಯಾಣದ ಜಿಂದ್ ಮತ್ತು ಬಹದ್ದೂರ್ ಗಢ ಹೊರತುಪಡಿಸಿ, ಪಶ್ಚಿಮ ಉತ್ತರ ಪ್ರದೇಶ ಮತ್ತು ರಾಜಸ್ಥಾನದ ಪ್ರದೇಶಗಳು ಸಹ 10 ಸೆಕೆಂಡುಗಳ ಕಾಲ ಕಂಪನವನ್ನು ಅನುಭವಿಸಿದವು. ಕಳೆದ ಆರು ತಿಂಗಳಲ್ಲಿ ದೆಹಲಿ ಮತ್ತು ಎನ್‌ಸಿಆರ್‌ನಲ್ಲಿ ಇದು ಮೂರನೇ ಭೂಕಂಪವಾಗಿದೆ. ಇದಕ್ಕೂ ಮೊದಲು, ಏಪ್ರಿಲ್ 19 ಮತ್ತು ಫೆಬ್ರವರಿ 17 ರಂದು ಸಹ ಭೂಕಂಪಗಳು ಸಂಭವಿಸಿದ್ದವು. ಭೂಕಂಪನದ ಜೊತೆಗೆ ದೆಹಲಿ ಮತ್ತು ಎನ್'ಸಿಆರ್ ನಲ್ಲಿ ಬುಧವಾರ ಸಂಜೆಯಿಂದ ಮಳೆಯಾಗುತ್ತಿದೆ. ಈ ಮಳೆ ಈ ಮಾನ್ಸೂನ್‌ನಲ್ಲಿ ಅತ್ಯಂತ ಹೆಚ್ಚಿನ ಮಳೆಯಾಗಿದೆ. ಸುಮಾರು ಒಂದು ಗಂಟೆಗಳ ಕಾಲ ಈ ರಣಮಳೆ ಸುರಿದಿದೆ. ಮಳೆಯ ಪರಿಣಾಮ ಜನಜೀವನ ಅಸ್ತವ್ಯಸ್ತಗೊಂಡಿದೆ.

ಏಷ್ಯಾದ ಅತ್ಯಂತ ಹಿರಿಯ ಆನೆ ವತ್ಸಲಾ 100ನೇ ವಯಸ್ಸಿನಲ್ಲಿ ನಿಧನ

ಭೋಪಾಲ್: ಏಷ್ಯಾದಲ್ಲೇ ಅತ್ಯಂತ ಹಿರಿಯ ಆನೆ ಎನ್ನುವ ಖ್ಯಾತಿ ಪಡೆದಿದ್ದ ಮಧ್ಯಪ್ರದೇಶ ಪನ್ನಾ ಹುಲಿ ಮೀಸಲು ಪ್ರದೇಶದಲ್ಲಿದ್ದ ವತ್ಸಲಾ ತನ್ನ 100ನೇ ವಯಸ್ಸಿನಲ್ಲಿ ನಿಧನವಾಗಿದೆ. ಮಂಗಳವಾರ ಹಿನೌಟಾ ಪ್ರದೇಶದ ಖೈರಾಯನ್ ಚರಂಡಿ ಬಳಿ ಮುಂಬದಿ ಕಾಲುಗಳಿಗೆ ಗಾಯವಾಗಿ ಆನೆ ಕುಳಿತುಕೊಂಡಿತ್ತು. ಇದನ್ನು ಗಮನಿಸಿದ ಅಧಿಕಾರಿಗಳು ಚಿಕಿತ್ಸೆ ನೀಡಿದ್ದರು. ಆದರೂ ಮಧ್ಯಾಹ್ನದ ವೇಳೆಗೆ ಆನೆ ಮೃತಪಟ್ಟಿದೆ. ವತ್ಸಲಾ ಆನೆಯ ಅಂತ್ಯಕ್ರಿಯೆಯನ್ನು ಮಧ್ಯಪ್ರದೇಶದ ಪನ್ನಾ ಹುಲಿ ಮೀಸಲು ಪ್ರದೇಶದ ಅಧಿಕಾರಿಗಳು ಮತ್ತು ನೌಕರರು ಮಂಗಳವಾರ ನೆರವೇರಿಸಿದ್ದಾರೆ.

ಈ ಆನೆಯನ್ನು ಕೇರಳದಿಂದ ಪನ್ನಾ ಹುಲಿ ಮೀಸಲು ಪ್ರದೇಶಕ್ಕೆ ಕರೆತರಲಾಗಿತ್ತು. ಅನೇಕ ವರ್ಷಗಳಿಂದ ಇಲ್ಲಿನ ಆಕರ್ಷಣೆಯ ಕೇಂದ್ರ ಬಿಂದುವಾಗಿದ್ದ ವತ್ಸಲಾ, ಮೀಸಲು ಪ್ರದೇಶದಲ್ಲಿರುವ ಆನೆಗಳ ಸಂಪೂರ್ಣ ಗುಂಪನ್ನು ಮುನ್ನಡೆಸುತ್ತಿತ್ತು.

50 ರೂ. ನಾಣ್ಯ ಪರಿಚಯಿಸುವ ಯೋಜನೆ ಇಲ್ಲ: ದೆಹಲಿ ಹೈಕೋರ್ಟ್‌ಗೆ ಕೇಂದ್ರ ಮಾಹಿತಿ

ನವದೆಹಲಿ: ಜನ ನೋಟುಗಳನ್ನು ಇಷ್ಟಪಡುವುದರಿಂದ 50 ರೂ. ನಾಣ್ಯವನ್ನು ಪರಿಚಯಿಸುವ ಯಾವುದೇ ಯೋಜನೆ ಇಲ್ಲ ಎಂದು ಕೇಂದ್ರ ಸರ್ಕಾರ ಬುಧವಾರ ದೆಹಲಿ ಹೈಕೋರ್ಟ್‌ಗೆ ತಿಳಿಸಿದೆ.

ಅಂಧ ವ್ಯಕ್ತಿಗಳು ಸುಲಭವಾಗಿ ಗುರುತಿಸಬಹುದಾದ ಕರೆನ್ಸಿ ನೋಟುಗಳು ಮತ್ತು ನಾಣ್ಯಗಳನ್ನು ತಯಾರಿಸಲು ನಿರ್ದೇಶನ ಕೋರಿ ಸಲ್ಲಿಸಲಾಗಿದ್ದ ಪಿಐಎಲ್ ವಿಚಾರಣೆ ವೇಳೆ ಕೇಂದ್ರ ಸರ್ಕಾರ ಈ ಮಾಹಿತಿ ನೀಡಿದೆ.

ಮುಖ್ಯ ನ್ಯಾಯಮೂರ್ತಿ ಡಿ.ಕೆ. ಉಪಾಧ್ಯಾಯ ಮತ್ತು ನ್ಯಾಯಮೂರ್ತಿ ಅನೀಶ್ ದಯಾಳ್ ಅವರ ವಿಭಾಗೀಯ ಪೀಠವು ಇಂದು ರಿಜಿಸ್ಟ್ರಿಯಲ್ಲಿ ಪ್ರತಿ ಅಫಿಡವಿಟ್ ಸಲ್ಲಿಸಿದ್ದರೂ, ಅದು ದಾಖಲೆಯಲ್ಲಿಲ್ಲ ಎಂದು ಗಮನಿಸಿತು.

ಅದನ್ನು ದಾಖಲೆಯಲ್ಲಿ ತರಲು ಅಗತ್ಯ ಕ್ರಮಗಳನ್ನು ತೆಗೆದುಕೊಳ್ಳಬೇಕು ಎಂದು ಹೇಳಿ ಹೈಕೋರ್ಟ್, ವಿಚಾರಣೆಯನ್ನು ಮುಂದೂಡಿದೆ. ನಾಣ್ಯ ಮತ್ತು ಕರೆನ್ಸಿ ವಿಭಾಗದ ಅಧೀನ ಕಾರ್ಯದರ್ಶಿ ಸಲ್ಲಿಸಿದ ಅಫಿಡವಿಟ್‌ನಲ್ಲಿ, ಭಾರತೀಯ ರಿಸರ್ವ್ ಬ್ಯಾಂಕ್ 2022 ರಲ್ಲಿ ಚಲಾವಣೆಯಲ್ಲಿರುವ ಅಸ್ತಿತ್ವದಲ್ಲಿರುವ ನಾಣ್ಯಗಳು ಮತ್ತು ಬ್ಯಾಂಕ್‌ನೋಟುಗಳ ಬಳಕೆಯ ಮಾದರಿಗಳನ್ನು ವಿಶ್ಲೇಷಿಸಲು ಸಮೀಕ್ಷೆ ನಡೆಸಿತು. ಈ ವೇಳೆ ಜನ 10 ರೂ. ಮತ್ತು 20 ರೂ. ಮುಖಬೆಲೆಯ ನಾಣ್ಯಗಳಿಗಿಂತ ಬ್ಯಾಂಕ್‌ನೋಟುಗಳಿಗೆ ಆದ್ಯತೆ ನೀಡುತ್ತಿರುವುದನ್ನು ಬಹಿರಂಗಪಡಿಸಿದೆ ಎಂದು ಹೇಳಲಾಗಿದೆ.

ಅರ್ಜಿದಾರರಾದ ರೋಹಿತ್ ದಾಂಡ್ರಿಯಲ್, ಕರೆನ್ಸಿ ನೋಟುಗಳ ವಿನ್ಯಾಸದಿಂದಾಗಿ ಅಂಧ ನಾಗರಿಕರು ಎದುರಿಸುತ್ತಿರುವ ಸಂಕಷ್ಟ ಮತ್ತು ಅಸಮಾನತೆಗಳ ಕುರಿತು ಅಧ್ಯಯನ ನಡೆಸಿರುವುದಾಗಿ ಹೇಳಿಕೊಂಡಿದ್ದಾರೆ. ಅಲ್ಲದೆ ವಿಭಿನ್ನ ಮೌಲ್ಯಗಳ ನಡುವೆ ವ್ಯತ್ಯಾಸವನ್ನು ಗುರುತಿಸಲು ಅವರಿಗೆ ಕಷ್ಟಕರವಾಗುತ್ತಿದೆ ಎಂದು ಹೇಳಿದ್ದಾರೆ.

ಅಂಧರು ಸೇರಿದಂತೆ ಎಲ್ಲರಿಗೂ ನಾಣ್ಯಗಳ ಲಭ್ಯತೆ ಮತ್ತು ಗುರುತಿಸುವಿಕೆಯ ಸುಲಭತೆಯನ್ನು ಖಚಿತಪಡಿಸಿಕೊಳ್ಳಲು, ಕೇಂದ್ರ ಸರ್ಕಾರ ಮಾರ್ಚ್ 2019 ರಲ್ಲಿ ಒಂದು ರೂಪಾಯಿ, ಎರಡು ರೂಪಾಯಿ, ಐದು ರೂಪಾಯಿ, ಹತ್ತು ರೂಪಾಯಿ ಹಾಗೂ ಇಪ್ಪತ್ತು ರೂಪಾಯಿಗಳ ಮುಖಬೆಲೆಯ ನಾಣ್ಯಗಳ ಹೊಸ ಸರಣಿಯನ್ನು ಪರಿಚಯಿಸಿತು. ಇವುಗಳನ್ನು ಕುರುಡರು ಸುಲಭವಾಗಿ ಗುರುತಿಸುವಂತೆ ನಿರ್ದಿಷ್ಟವಾಗಿ ವಿನ್ಯಾಸಗೊಳಿಸಲಾಗಿದೆ ''50 ರೂ. ನಾಣ್ಯವನ್ನು ಪರಿಚಯಿಸುವ ಕಾರ್ಯಸಾಧ್ಯತೆಗೆ ಸಂಬಂಧಿಸಿದಂತೆ, ಅಸ್ತಿತ್ವದಲ್ಲಿರುವ ನಾಣ್ಯಗಳು ಮತ್ತು ಚಲಾವಣೆಯಲ್ಲಿರುವ ಬ್ಯಾಂಕ್ ನೋಟುಗಳ ಬಳಕೆಯ ಮಾದರಿಗಳನ್ನು ವಿಶ್ಲೇಷಿಸಲು ಆರ್‌ಬಿಐ 2022 ರಲ್ಲಿ ಒಂದು ಸಮೀಕ್ಷೆಯನ್ನು ನಡೆಸಿತು. ಈ ಸಂಶೋಧನೆಯಲ್ಲಿ ಜನ 10 ರೂ ಮತ್ತು ರೂ. 20 ಮುಖಬೆಲೆಯ ನಾಣ್ಯಗಳಿಗಿಂತ ಬ್ಯಾಂಕ್ ನೋಟುಗಳಿಗೆ ಹೆಚ್ಚು ಆದ್ಯತೆ ನೀಡುತ್ತಿರುವುದು ಕಂಡುಬಂದಿದೆ ಎಂದು ಸರ್ಕಾರ ಹೇಳಿದೆ.

ಅಂತರಿಕ್ಷದಲ್ಲಿ ಮೊಳಕೆಯೊಡೆದ ಮೆಂತ್ಯ, ಹೆಸರುಕಾಳು ಭಾರತದ ಶುಭಾಂಶು ಶುಕ್ಲಾ ಪ್ರಯೋಗ ಸಕ್ಸಸ್

ನವದೆಹಲಿ: ಆಕ್ಸಿಯಮ್-4 ಮಿಷನ್‌ನಡಿ ವಿವಿಧ ಪ್ರಯೋಗಗಳನ್ನು ನಡೆಸಲು ಅಂತಾರಾಷ್ಟ್ರೀಯ ಬಾಹ್ಯಾಕಾಶ ನಿಲ್ದಾಣಕ್ಕೆ ತೆರಳಿರುವ ಭಾರತದ ಗಗನಯಾತ್ರಿ ಶುಭಾಂಶು ಶುಕ್ಲಾ, ಅಂತರಿಕ್ಷದಲ್ಲಿ ಹೆಸರುಕಾಳು ಹಾಗೂ ಮೆಂತ್ಯ ಬೀಜಗಳನ್ನು ನೆಟ್ಟು ಮೊಳಕೆಯೊಡೆಸುವ ಪ್ರಯೋಗವನ್ನು ಯಶಸ್ವಿಯಾಗಿ ನಡೆಸಿದ್ದಾರೆ. ಇದಕ್ಕೆ ಸಂಬಂಧಿತ ಚಿತ್ರಗಳನ್ನು ಶುಭಾಂಶು ಶುಕ್ಲಾ ಹಂಚಿಕೊಂಡಿದ್ದಾರೆ.

ಬಾಹ್ಯಾಕಾಶ ಕೇಂದ್ರದಲ್ಲಿ ಮೊಳಕೆ ಪ್ರಯೋಗಕ್ಕೆ ಧಾರವಾಡದ ಕೃಷಿ ವಿಜ್ಞಾನ ವಿಶ್ವವಿದ್ಯಾಲಯದ ರವಿಕುಮಾರ್ ಹೊಸಮನಿ ಮತ್ತು ಧಾರವಾಡದ ಭಾರತೀಯ ತಂತ್ರಜ್ಞಾನ ಸಂಸ್ಥೆಯ ಸುಧೀರ್ ಸಿದ್ದಾಪುರರೆಡ್ಡಿ ಎಂಬ ಇಬ್ಬರು ವಿಜ್ಞಾನಿಗಳು ನೇತೃತ್ವ ವಹಿಸಿದ್ದಾರೆ. ಶುಕ್ಲಾ ಹಾಗೂ ಇತರ ನಾಲ್ವರು ಗಗನಯಾತ್ರಿಗಳು ಕಕ್ಷೆಯ ಪ್ರಯೋಗಾಲಯದಲ್ಲಿ 12 ದಿನಗಳನ್ನು ಕಳೆದಿದ್ದಾರೆ. ನಾಳೆಯ ಬಳಿಕ ಯಾವಾಗಾ ಬೇಕಾದ್ರೂ ನಾಲ್ವರು ಗಗನಯಾತ್ರಿಗಳು ಭೂಮಿಗೆ ವಾಪಸ್ ಬರಬಹುದು.

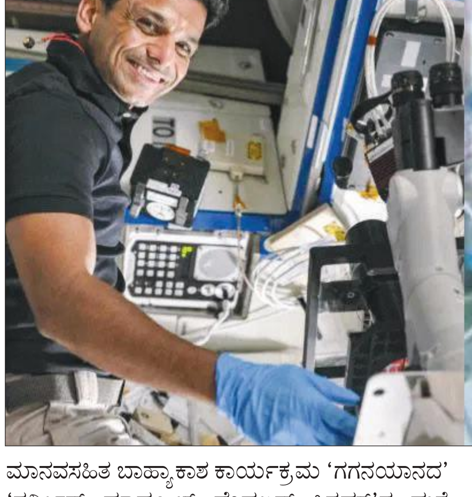

ಇನ್ನೂ, ಗಗನಯಾನ ಪ್ರೊಪಲ್ಷನ್ ಸಿಸ್ಟಮ್‌ನ ಹಾಟ್ ಟೆಸ್ಟ್ ಯಶಸ್ವಿಯಾಗಿದೆ. ಈ ಬಗ್ಗೆ ಭಾರತೀಯ ಬಾಹ್ಯಾಕಾಶ ಸಂಶೋಧನಾ ಸಂಸ್ಥೆ ತಿಳಿಸಿದೆ. ಜುಲೈ 3ರಂದು ಮಹೇಂದ್ರಗಿರಿಯಲ್ಲಿರುವ ಪ್ರೊಪಲ್ಷನ್ ಕಾಂಪ್ಲೆಕ್ಸ್‌ನಲ್ಲಿ ಮಾನವಸಹಿತ ಬಾಹ್ಯಾಕಾಶ ಕಾರ್ಯಕ್ರಮ 'ಗಗನಯಾನದ' 'ಸರ್ವೀಸ್ ಮಾಡ್ಯೂಲ್ ಪ್ರೊಪಲ್ಷನ್ ಸಿಸ್ಟಮ್'ನ ಮತ್ತೆ ಎರಡು ಹಾಟ್ ಟೆಸ್ಟ್‌ಗಳನ್ನು ಯಶಸ್ವಿಯಾಗಿ ನಡೆಸಲಾಗಿದೆ. ಕ್ರಮವಾಗಿ 30 ಹಾಗೂ 10 ಸೆಕೆಂಡುಗಳ ಕಾಲ ನಡೆದ ಈ ಅಲ್ಪಾವಧಿಯ ಪರೀಕ್ಷೆಗಳು, ಸಂರಚನೆಯ ಕ್ಷಮತೆಯನ್ನು ಹೊಂದಿದ್ದವು ಎಂದು ಇಸ್ರೋ ತಿಳಿಸಿದೆ. ಈ ಪರೀಕ್ಷೆಗಳ ಯಶಸ್ಸಿನೊಂದಿಗೆ ಸದ್ಯದಲ್ಲೇ ಪೂರ್ಣ ಪ್ರಮಾಣದ ಹಾಟ್ ಟೆಸ್ಟ್ ನಡೆಸುವುದಾಗಿ ಇಸ್ರೋ ತಿಳಿಸಿದೆ.

ಏರ್ ಇಂಡಿಯಾ ಅಪಘಾತದ ಪ್ರಾಥಮಿಕ ವರದಿ ಈ ವಾರ ಬಿಡುಗಡೆ ಸಾಧ್ಯತೆ: ಸಂಸದೀಯ ಸಮಿತಿಗೆ ಮಾಹಿತಿ

ನವದೆಹಲಿ: ಜೂನ್ 12 ರಂದು ಅಹಮದಾಬಾದ್‌ನಲ್ಲಿ ಕನಿಷ್ಠ 260 ಜನರು ಸಾವನ್ನಪ್ಪಿದ ಏರ್ ಇಂಡಿಯಾ ವಿಮಾನ ಅಪಘಾತದ ಕುರಿತು ವಿಮಾನ ಅಪಘಾತ ತನಿಖಾ ಬ್ಯೂರೋ (ಎಎಐಬಿ) ತನ್ನ ಪ್ರಾಥಮಿಕ ವರದಿಯನ್ನು ಈ ವಾರ ಬಹಿರಂಗಪಡಿಸಲಿದೆ ಎಂದು ಬುಧವಾರ ಸಂಸದೀಯ ಸಮಿತಿಗೆ ಉನ್ನತ ಅಧಿಕಾರಿಗಳು ತಿಳಿಸಿದ್ದಾರೆ.

ಭಾರತದಲ್ಲಿ ನಡೆದ ಅತ್ಯಂತ ಭೀಕರ ವಾಯು ದುರಂತಗಳಲ್ಲಿ ಒಂದಾದ ಈ ಅಪಘಾತದ ಬಗ್ಗೆ ಯಾವುದೇ ವರದಿಯನ್ನು ಅಂತಿಮಗೊಳಿಸಲಾಗಿಲ್ಲ ಮತ್ತು ತನಿಖೆ ಪ್ರಗತಿಯಲ್ಲಿದೆ ಎಂದು ಮೂಲಗಳು ತಿಳಿಸಿವೆ.

ವಿಮಾನದ ಕಪ್ಪು ಪೆಟ್ಟಿಗೆ ಮತ್ತು ಧ್ವನಿ ರೆಕಾರ್ಡರ್ ಸರಿಯಾಗಿದೆ ಮತ್ತು ಡೇಟಾವನ್ನು ಪರಿಶೀಲಿಸಲಾಗುತ್ತಿದೆ ಎಂದು ಎಎಐಬಿ ಅಧಿಕಾರಿಗಳು ಸಮಿತಿಗೆ ತಿಳಿಸಿದ್ದಾರೆ. ವಿವರವಾದ ಮತ್ತು ಸಂಪೂರ್ಣ ತನಿಖೆ ನಡೆಸಲು ವಿಮಾನ ತಯಾರಕ ಬೋಯಿಂಗ್ ಸೇರಿದಂತೆ ವಿದೇಶಿ ಕಂಪನಿಗಳ ಸಹಾಯವನ್ನು ಕೋರಲಾಗಿದೆ ಎಂದು ಅಧಿಕಾರಿಗಳು ಮಾಹಿತಿ ನೀಡಿದ್ದಾರೆ. ಅಪಘಾತದ ಒಂದು ದಿನದ ನಂತರ ಎಎಐಬಿ ತನಿಖೆಯನ್ನು ಪ್ರಾರಂಭಿಸಿತು ಮತ್ತು ಜಾಗತಿಕವಾಗಿ ಸೂಚಿಸಲಾದ ಮಾನದಂಡಗಳಿಗೆ ಅನುಗುಣವಾಗಿ ಅದರ ಮಹಾನಿರ್ದೇಶಕ ಜಿವಿಜಿ ಯುಗಂಧರ್ ನೇತೃತ್ವದಲ್ಲಿ ತಂಡವನ್ನು ರಚಿಸಲಾಗಿದೆ. ಭಾರತದಲ್ಲಿ ಇಂತಹ ಮಹತ್ವದ ತನಿಖೆ ನಡೆಯುತ್ತಿರುವುದು ಇದೇ ಮೊದಲು ಎಂದು ಮೂಲಗಳು ತಿಳಿಸಿವೆ. ನಾಗರಿಕ ವಿಮಾನಯಾನ ಕ್ಷೇತ್ರದ ಕಾರ್ಯನಿರ್ವಹಣೆಯನ್ನು ನೋಡಿಕೊಳ್ಳುವ ಸಾರಿಗೆ, ಪ್ರವಾಸೋದ್ಯಮ ಮತ್ತು ಸಂಸ್ಕೃತಿ ಕುರಿತ ಸಂಸದೀಯ ಸ್ಥಾಯಿ ಸಮಿತಿಯ ದಿನವಿಡೀ ನಡೆದ ಸಭೆಯಲ್ಲಿ, ಮಾರಕ ವಿಮಾನ ಅಪಘಾತದ ಕುರಿತು ಹಲವಾರು ಸಂಸದರ ಪ್ರಶ್ನೆಗಳಿಗೆ AAIB ಮುಖ್ಯಸ್ಥರು ಪ್ರತಿಕ್ರಿಯಿಸಿದರು.

ಜೆಡಿ-ಯು ಸಂಸದ ಸಂಜಯ್ ಝಾ ಅಧ್ಯಕ್ಷತೆಯ ಸಮಿತಿಯ ಸಭೆ ಬೆಳಿಗ್ಗೆ 10 ಗಂಟೆಗೆ ಪ್ರಾರಂಭವಾಗಿ ಸಂಜೆ 6 ಗಂಟೆಯ ಸುಮಾರಿಗೆ ದೇಶದ ಎಲ್ಲಾ ವಿಮಾನಯಾನ ಸಂಸ್ಥೆಗಳ ಮುಖ್ಯಸ್ಥರು ವಾಯು ಸುರಕ್ಷತೆಯ ಕುರಿತು ಪ್ರಸ್ತುತಿ ನೀಡುವುದರೊಂದಿಗೆ ಕೊನೆಗೊಂಡಿತು. ಸಮಿತಿಯು ಮಾಜಿ ನಾಗರಿಕ ವಿಮಾನಯಾನ ಸಚಿವ ರಾಜೀವ್ ಪ್ರತಾಪ್ ರೂಡಿ, ಕಾಂಗ್ರೆಸ್‌ನ ಕುಮಾರಿ ಸೆಲ್ಜಾ, ನೀರಜ್ ಡಾಂಗಿ ಮತ್ತು ಇಮ್ರಾನ್ ಪ್ರತಾಪ್‌ಗಢಿ ಮತ್ತು ಬಿಜೆಪಿಯ ಸುರೇಂದ್ರ ಸಿಂಗ್ ನಗರ ಮತ್ತು ಟ್ಯಾಪಿರ್ ಗಾವೊ ಸೇರಿದಂತೆ ಹಲವಾರು ಪಕ್ಷಗಳ ಸದಸ್ಯರನ್ನು ಹೊಂದಿದೆ. ಲಂಡನ್ ತೆರಳಬೇಕಿದ್ದ ಏರ್ ಇಂಡಿಯಾದ ಬೋಯಿಂಗ್ 787-8 ವಿಮಾನ ಜೂನ್ 12 ರಂದು ಅಹಮದಾಬಾದ್‌ನಿಂದ ಟೇಕ್ ಆಫ್ ಆದ ಸ್ವಲ್ಪ ಸಮಯದ ನಂತರ ವೈದ್ಯಕೀಯ ಹಾಸ್ಟೆಲ್ ಸಂಕೀರ್ಣಕ್ಕೆ ಅಪ್ಪಳಿಸಿತ್ತು. ವಿಮಾನದಲ್ಲಿದ್ದ 241 ಜನರು ಸೇರಿದಂತೆ ಕನಿಷ್ಠ 260 ಜನರು ಸಾವನ್ನಪ್ಪಿದರು. ಆದಾಗ್ಯೂ, ಒಬ್ಬ ಪ್ರಯಾಣಿಕ ಅಪಘಾತದಲ್ಲಿ ಪವಾಡಸದೃಶವಾಗಿ ಬದುಕುಳಿದಿದ್ದರು. ಪ್ರಾಥಮಿಕ ವರದಿಗೆ ಎಷ್ಟು ಸಮಯ ಬೇಕಾಗುತ್ತದೆ ಎಂಬುದರ ಕುರಿತು ಯಾವುದೇ ಅಧಿಕೃತ ಪ್ರತಿಕ್ರಿಯೆ ಇಲ್ಲದಿದ್ದರೂ, ಈ ವಾರ ಆರಂಭಿಕ ವರದಿಯನ್ನು ಅಂತಿಮಗೊಳಿಸಲಾಗುವುದು ಎಂದು AAIB ಯ ಉನ್ನತ ಮೂಲಗಳು ತಿಳಿಸಿವೆ.ಅಂತರರಾಷ್ಟ್ರೀಯ ನಾಗರಿಕ ವಿಮಾನಯಾನ ಸಂಸ್ಥೆ ಮಾನದಂಡಗಳ ಅಡಿಯಲ್ಲಿ, ಅಪಘಾತದ 30 ದಿನಗಳ ಒಳಗೆ AAIBಪ್ರಾಥಮಿಕ ವರದಿಯನ್ನು ಸಲ್ಲಿಸಬಹುದು.

Postal Registration No.KA/BGW-1823/2019-2021, Posted at Patrika Channel, RMS Bhavan, Bengaluru PSO, Mysore Road, Bengaluru- 560020, RNI No.KARKAN/2002/08054

ಅಟ್ಲಿ ಸಿನಿಮಾಗೆ ಮತ್ತೆ ಒಂದಾದ ಪುಷ್ಪ ಹಿಟ್ ಜೋಡಿ..!

ಅಲ್ಲು ಅರ್ಜುನ್ ಹಾಗೂ ಅಟ್ಲಿ ಕಾಂಬಿನೇಷನ್‌ನ ಇನ್ನೂ ಹೆಸರಿಡದ ಎಎ26-ಎ6 ಸಿನಿಮಾ ಒಂದಿಲ್ಲೊಂದು ವಿಶೇಷತೆಗಳಿಂದ ಸದ್ದು ಮಾಡುತ್ತಿದೆ. ಈ ಸಿನಿಮಾದ ಫಸ್ಟ್ ಗ್ಲಿಂಪ್ಸ್ ರಿಲೀಸ್ ಮಾಡಿದಾಗಲೇ ಐಕಾನ್‌ಸ್ಟಾರ್ ಅಭಿಮಾನಿಗಳು ದಿಲ್‌ಖುಷ್ ಆಗಿದ್ದರು. ಈ ಸಿನಿಮಾ ದಿನದಿಂದ ದಿನಕ್ಕೆ ದೊಡ್ಡ ಸ್ಟಾರ್‌ಕ್ಯಾಸ್ಟ್ನಿಂದ ಭಾರೀ ಹವಾ ಕ್ರಿಯೇಟ್ ಮಾಡುತ್ತಿದೆ.

ಬಹುಕೋಟಿ ಬಜೆಟ್‌ನಲ್ಲಿ ತಯಾರಾಗ್ತಿರುವ, ಸೂಪರ್ ಮ್ಯಾನ್ ಕಾನ್ಸೆಪ್ಟ್‌ನ ಇಂಡಿಯನ್ ಸಿನಿಮಾದಲ್ಲಿ ತುಂಬಾ ವಿಶೇಷತೆಗಳಿಂದ ಕೂಡಿದ ಸಿನಿಮಾ ಇದಾಗಿರಲಿದ್ದು, ಈ ಸಿನಿಮಾದಲ್ಲಿ ಒಬ್ಬೊಬ್ಬ ಕಲಾವಿದರು ಸೇರಿಕೊಳ್ತಿದ್ದಾರೆ. ಅದರಲ್ಲೂ ಸ್ಪೆಷಲ್ ಅಂದ್ರೆ ಈ ಸಿನಿಮಾದಲ್ಲಿ ನಟಿ ರಶ್ಮಿಕಾರನ್ನ ಆಯ್ಕೆ ಮಾಡಿಕೊಂಡಿದೆಯಂತೆ ಚಿತ್ರತಂಡ. ಪುಷ್ಪಾ ಪಾರ್ಟ್-1 ಹಾಗೂ ಪಾರ್ಟ್-2 ಸಿನಿಮಾದಲ್ಲಿ ಅಲ್ಲು ಅರ್ಜುನ್ ಜೊತೆಗೆ ಶ್ರೀವಲ್ಲಿಯಾಗಿ ಕಾಣಿಸಿಕೊಂಡ ರಶ್ಮಿಕಾ ಮತ್ತೆ ಅಲ್ಲು ಅರ್ಜುನ್ ಜೊತೆ ತೆರೆಹಂಚಿಕೊಳ್ಳಲಿದ್ದಾರೆ ಎನ್ನಲಾಗ್ತಿದೆ.

ಮತ್ತೊಂದು ವಿಶೇಷ ಅಂದ್ರೆ, ಈ ಸಿನಿಮಾದಲ್ಲಿ ದೀಪಿಕಾ ಪಡುಕೋಣೆ, ಮೃಣಾಲ್ ಠಾಕೂರ್, ಜಾನವಿ ಕಪೂರ್ ಹಾಗೂ ರಶ್ಮಿಕಾ ಇವರೆಲ್ಲರನ್ನ ಒಂದೇ ಸಿನಿಮಾದಲ್ಲಿ ಒಟ್ಟಿಗೆ ಸೇರಿಸುವ ಪ್ಲ್ಯಾನ್ ಕೂಡಾ ಮಾಡಿದೆಯಂತೆ ಚಿತ್ರತಂಡ. ಪುಷ್ಪ ಸಿನಿಮಾ ಹಿಟ್ ಪೇರ್ ಮತ್ತೊಮ್ಮೆ ಒಂದಾಗಲಿದ್ದು, ಈ ಸಿನಿಮಾದ ಮೇಲೆ ಮತ್ತಷ್ಟು ಕ್ಯೂರಿಯಾಸಿಟಿ ಹೆಚ್ಚಾಗ್ತಿದೆ. ಅಲ್ಲು ಅರ್ಜುನ್ ಕೂಡಾ ಪುಷ್ಪ ಸಿನಿಮಾದ ಸಕ್ಸಸ್‌ನ ಪೀಕ್‌ನಲ್ಲಿದ್ದಾರೆ.

ಕೊರೊನಾ ಬಳಿಕ ಬಾಲಿವುಡ್‌ನಲ್ಲಿ ಶಾರುಖ್ ಖಾನ್ ಗೆ ಬಿಗ್ ಬ್ರೇಕ್ ಕೊಟ್ಟ ಜವಾನ್ ಸಿನಿಮಾವನ್ನ ನಿರ್ದೇಶನ ಮಾಡಿದ್ದ ನಿರ್ದೇಶಕ ಅಟ್ಲಿ ಐಕಾನ್ ಸ್ಟಾರ್‌ಗೆ ವಿಭಿನ್ನವಾದ ಸಿನಿಮಾ ಮಾಡಲು ಮುಂದಾಗಿದ್ದಾರೆ. ಈ ಸಿನಿಮಾದ ಬಜೆಟ್ ಹಾಗೂ ಸ್ಟಾರ್‌ಕಾಸ್ಟ್ ಕೂಡಾ ದಿನದಿಂದ ದಿನಕ್ಕೆ ದೊಡ್ಡದಾಗುತ್ತಿದೆ. ಇನ್ನು ಈ ಚಿತ್ರಕ್ಕೆ ಯಾರೆಲ್ಲ ಬಂದು ಸೇರಿಕೊಳ್ತಾರೋ ಕಾದು ನೋಡಬೇಕಿದೆ.

ರಾಮಾಯಣದಲ್ಲಿ ಯಶ್ ಪಾತ್ರ ಬರೀ 15 ನಿಮಿಷ?

ಯಶ್ ನಟಿಸಿ ನಿರ್ಮಿಸುತ್ತಿರುವ 'ರಾಮಾಯಣ' ಚಿತ್ರದ ಮೊದಲ ಭಾಗದ ಚಿತ್ರೀಕರಣ ಮುಕ್ತಾಯವಾಗಿದ್ದು, ಮೊದಲ ಗ್ಲಿಂಪ್ಸ್ ಕೂಡ ರಿಲೀಸ್ ಆಗಿದೆ. ಈ ಹೊತ್ತಲ್ಲಿ ಸ್ಫೋಟಕ ವಿಚಾರವೊಂದು ವೈರಲ್ ಆಗುತ್ತಿದ್ದು, ರಾಮಾಯಣ ಮೊದಲ ಭಾಗದಲ್ಲಿ ಯಶ್ 15 ನಿಮಿಷ ಮಾತ್ರವೇ ಸ್ಕ್ರೀನ್‌ನಲ್ಲಿ ಇರ್ತಾರಂತೆ.

ರಾಮಾಯಣದಲ್ಲಿ ರಾವಣನ ಪಾತ್ರದ ಹೊರತು ಬೇರೆ ಪಾತ್ರವನ್ನ ತಾವು ಆಯ್ಕೆ ಮಾಡ್ತಿರಲಿಲ್ಲ ಎಂದು ಯಶ್ ಹಿಂದೊಮ್ಮೆ ಸಂದರ್ಶನದಲ್ಲಿ ಹೇಳಿಕೊಂಡಿದ್ದರು. ರಾವಣನ ಪಾತ್ರಕ್ಕಿರುವ ಬಹುಮುಖತೆಗೆ ಯಶ್ ಉತ್ಸುಕರಾಗಿದ್ದರು. ಅದರಂತೆ ಯಶ್ ಕೂಡ ನಟಿಸಿದ್ದಾರೆ. ಬಿಡುಗಡೆಯಾದ ಸಣ್ಣದೊಂದು ಗ್ಲಿಮ್ಸ್ ಅಲ್ಲೇ ಯಶ್ ಅಬ್ಬರಿಸಿದ್ದಾರೆ. ಈ ಮೂಲಕ ಸಿನಿಮಾ ಇತಿಹಾಸದಲ್ಲಿ ಮೊದಲ ಬಾರಿಗೆ ನಾಯಕನ ವಿರುದ್ಧ ಬರುವ ಖಳನಾಯಕನ ಪಾತ್ರವೇ ಚಿತ್ರದ ಹೈಲೈಟ್ ಆಗೋಕೆ ಯಶ್ ಕಾರಣ. ಈ ಹೊತ್ತಲ್ಲೇ ರೋಚಕ ವಿಷಯವೊಂದು ಸುದ್ದಿಯಾಗುತ್ತಿದೆ.

ಯಶ್ ಇಡೀ ಚಿತ್ರದಲ್ಲಿ ಹದಿನೈದು ನಿಮಿಷ ಮಾತ್ರ ಕಾಣಿಸ್ಕೊಳ್ಳಲಿದ್ದಾರಂತೆ. ಹೀಗೆಂದು ಟೆಲ್ಲಿಚಕ್ಕರ್ ವರದಿ ಮಾಡಿದೆ. ರಾಮನ ಪಟ್ಟಾಭಿಷೇಕ, ಸೀತಾ ರಾಮ ಕಲ್ಯಾಣ, ಅಯೋಧ್ಯೆಯ ಚಿತ್ರಣಗಳೇ ಮೊದಲ ಭಾಗದಲ್ಲಿ ಹೆಚ್ಚಿರುವುದರಿಂದ ಬಹುಶಃ ರಾವಣನ ಪಾತ್ರ ಹೆಚ್ಚು ಕಾಲ ಸ್ಕ್ರೀನ್‌ನಲ್ಲಿ ಕಾಣಿಸಿಕೊಳ್ಳುವ ಪ್ರಮೇಯ ಬರುವುದಿಲ್ಲ.

ರಾಮಾಯಣ ಚಿತ್ರಕ್ಕೆ ಯಶ್ ಕೂಡ ಓರ್ವ ನಿರ್ಮಾಪಕರು. ಹೀಗಾಗಿ ಅವರಿಗೆ ಬೇಕಾದಂತೆ ಜಾಗ ಪಡೆದುಕೊಳ್ಳಬಹುದಿತ್ತು. ಆದರೆ ಪಾತ್ರ ಹಾಗೂ ಚಿತ್ರಕ್ಕೆ ಏನು ಬೇಕೋ ಅಷ್ಟಕ್ಕೆ ಮಾತ್ರ ಯಶ್ ಆದ್ಯತೆ ನೀಡಿ ತಮ್ಮ ಭಾಗದ ಚಿತ್ರೀಕರಣ ಮುಗಿಸಿಕೊಟ್ಟಿದ್ದಾರಂತೆ. ಆದರೆ ಆ ಹದಿನೈದು ನಿಮಿಷವೂ ಯಶ್ ಆವರಿಸಿಕೊಳ್ಳಲಿದ್ದಾರೆ ಅನ್ನೋದಂತೂ ನಿಶ್ಚಿತ. ಆದರೆ ರಾಮಾಯಣ ಎರಡನೇ ಭಾಗದಲ್ಲಿ ಯಶ್ ಅಭಿನಯಿಸಿರುವ ರಾವಣ ಪಾತ್ರ ಚಿತ್ರದುದ್ದಕ್ಕೂ ಇರಲಿದೆ ಅನ್ನೋದು ರಾಮಾಯಣ ಚಿತ್ರದ ಇನ್ ಸೈಡ್ ಸ್ಕೂಪ್.

ಕನ್ನಡ ಚಿತ್ರರಂಗವನ್ನು ಕೊಂಡಾಡಿದ ಶಿಲ್ಪಾ ಶೆಟ್ಟಿ

ಶಿಲ್ಪಾ ಶೆಟ್ಟಿ ಮಂಗಳೂರು ಮೂಲದವರು ಆದರೆ ಮಿಂಚುತ್ತಿರುವುದು ಬಾಲಿವುಡ್‌ನಲ್ಲಿ. ಹಾಗೆಂದು ಅವರಿಗೆ ಕನ್ನಡ ಚಿತ್ರರಂಗ ಹೊಸತೆಂದೇನೂ ಅಲ್ಲ. ಈ ಹಿಂದೆ ರವಿಚಂದ್ರನ್ ಜೊತೆಗೆ ಎರಡು ಸೂಪರ್ ಹಿಟ್ ಸಿನಿಮಾಗಳಲ್ಲಿ ನಟಿಸಿದ್ದಾರೆ. 'ಪ್ರೀತ್ಸೋದ್ ತಪ್ಪಾ', 'ಒಂದಾಗೋಣ ಬಾ' ಸಿನಿಮಾಗಳಲ್ಲಿ ನಟಿಸಿದ್ದಾರೆ. ಉಪೇಂದ್ರ ನಟನೆಯ 'ಆಟೋ ಶಂಕರ್' ಸಿನಿಮಾನಲ್ಲಿಯೂ ಶಿಲ್ಪಾ ಶೆಟ್ಟಿ ನಟಿಸಿದ್ದರು. 20 ವರ್ಷಗಳ ಗ್ಯಾಪ್ ಬಳಿಕ ಇದೀಗ 'ಕೆಡಿ' ಸಿನಿಮಾ ಮೂಲಕ ಮತ್ತೆ ಕನ್ನಡ ಚಿತ್ರರಂಗಕ್ಕೆ ಎಂಟ್ರಿ ಕೊಟ್ಟಿರುವ ಶಿಲ್ಪಾ ಶೆಟ್ಟಿ, ಕನ್ನಡ ಚಿತ್ರರಂಗದ ಬಗ್ಗೆ ಹೆಮ್ಮೆಯ ಮಾತುಗಳನ್ನಾಡಿದ್ದಾರೆ.

ಧ್ರುವ ಸರ್ಜಾ ನಾಯಕನಾಗಿ ನಟಿಸಿರುವ 'ಕೆಡಿ' ಸಿನಿಮಾನಲ್ಲಿ ಶಿಲ್ಪಾ ಶೆಟ್ಟಿ ಮುಖ್ಯ ಪಾತ್ರದಲ್ಲಿ ನಟಿಸಿದ್ದು, ಸಿನಿಮಾದ ಟೀಸರ್ ಬಿಡುಗಡೆ ಜುಲೈ 10 ಮುಂಬೈನಲ್ಲಿ ನಡೆಯಿತು. ಕಾರ್ಯಕ್ರಮದಲ್ಲಿ ಅತಿಥಿಯಾಗಿ ಭಾಗಿಯಾಗಿದ್ದ ನಟಿ ಶಿಲ್ಪಾ ಶೆಟ್ಟಿ, ಕನ್ನಡ ಚಿತ್ರರಂಗದ ಬಗ್ಗೆ ಮೆಚ್ಚುಗೆಯ ಮಾತುಗಳನ್ನಾಡಿದರು. 'ನಾನು ತುಳುನಾಡಿನವಳು, ಹಾಗಾಗಿ ಕರ್ನಾಟಕದ ಜೊತೆಗೆ, ಕನ್ನಡ ಚಿತ್ರರಂಗದ ಜೊತೆಗೆ ನಂಟು ಇದೆ. ಅವರು ಅತ್ಯದ್ಭುತವಾದ ಸಿನಿಮಾಗಳನ್ನು ಮಾಡುತ್ತಾರೆ. ಅದರಲ್ಲೂ ಪ್ರೇಮ್ ಅವರ ಸಿನಿಮಾನಲ್ಲಿ ನಟಿಸಿರುವುದು ನನ್ನ ಅದೃಷ್ಟ' ಎಂದಿದ್ದಾರೆ.

'ಕೆಡಿ' ಸಿನಿಮಾದ ಪಾತ್ರವನ್ನು ಒಪ್ಪಿಕೊಂಡಿದ್ದು ಏಕೆ ಎಂದು ವಿವರಿಸಿದ ಶಿಲ್ಪಾ ಶೆಟ್ಟಿ, 'ಮೊದಲಿಗೆ ನಾನು ಸಿನಿಮಾದಲ್ಲಿ ನಟಿಸುವುದಿಲ್ಲ ಎಂದುಬಿಟ್ಟಿದ್ದೆ. ಏಕೆಂದರೆ ಒಂದರ ಹಿಂದೊಂದು ಸಿನಿಮಾ, ರಿಯಾಲಿಟಿ ಶೋನಲ್ಲಿ ಬ್ಯುಸಿ ಆಗಿದ್ದೆ. ಆದರೆ ಅದೇ ಸಮಯದಲ್ಲಿ ರೋಹಿತ್ ಶೆಟ್ಟಿಯ ವೆಬ್ ಸರಣಿಯಲ್ಲಿ ನಟಿಸುವಾಗ ಅಪಘಾತವಾಗಿ ಕಾಲು ಮುರಿದುಕೊಂಡು ವೀಲ್ ಚೇರ್ ನಲ್ಲಿ ಕೂರಬೇಕಾಯ್ತು. ಆಗ ನನ್ನ ಮ್ಯಾನೇಜರ್ ನನಗೆ ಬಲವಂತ ಮಾಡಿ ಕತೆ ಕೇಳುವಂತೆ ಹೇಳಿದರು' ಎಂದಿದ್ದಾರೆ ಶಿಲ್ಪಾ.

'ಮೊದಲು ಕತೆ ಕೇಳಿ, ಆ ನಂತರ ನಿಮಗೆ ಇಷ್ಟವಾಗದಿದ್ದರೆ ನೋ ಹೇಳಿ ಎಂದು ಮ್ಯಾನೇಜರ್ ಹೇಳಿದ ಕಾರಣಕ್ಕೆ ವ್ಹೀಲ್ ಚೇರ್ ನಲ್ಲಿ ಕೂತೇ ಕತೆ ಕೇಳಿದೆ. ಕತೆ ಕೇಳುತ್ತಾ ಕೇಳುತ್ತಾ ನಾನು ಕತೆಯಲ್ಲಿ ಮಗ್ನಳಾಗಿ ಬಿಟ್ಟೆ. ಅದರಲ್ಲೂ ಇಂಟರ್ವೆಲ್ ಸೀನ್ ವೇಳೆಗಂತೂ ನಾನು ವ್ಹೀಲ್ ಚೇರ್ ನಿಂದ ಎದ್ದು ಬಿಟ್ಟೆ. ಆ ಒಂದು ಸೀನ್ ಗಾಗಿ ಆದರೂ ಸಿನಿಮಾನಲ್ಲಿ ನಟಿಸಬೇಕು ಎಂದು ಅನಿಸಿ, ನಾನು ಪ್ರೇಮ್ ಅವರಿಗೆ ಓಕೆ ಹೇಳಿದೆ' ಎಂದಿದ್ದಾರೆ ಶಿಲ್ಪಾ ಶೆಟ್ಟಿ.

'ಕೆಡಿ' ಸಿನಿಮಾನಲ್ಲಿ ಸತ್ಯವತಿ ಹೆಸರಿನ ಪಾತ್ರದಲ್ಲಿ ಶಿಲ್ಪಾ ಶೆಟ್ಟಿ ನಟಿಸಿದ್ದಾರೆ. ಸಿನಿಮಾದ ನಿರ್ದೇಶಕ ಪ್ರೇಮ್, ನಾಯಕನಾಗಿ ಧ್ರುವ ಸರ್ಜಾ ನಟಿಸಿದ್ದು ವಿಲನ್ ಪಾತ್ರದಲ್ಲಿ ಬಾಲಿವುಡ್ ನಟ ಸಂಜಯ್ ದತ್ ನಟಿಸಿದ್ದಾರೆ. ಈ ಸಿನಿಮಾನಲ್ಲಿ ರಮೇಶ್ ಅರವಿಂದ್ ಸಹ ವಿಶೇಷ ಪಾತ್ರದಲ್ಲಿ ಕಾಣಿಸಿಕೊಂಡಿದ್ದಾರೆ. ರೀಷ್ಮಾ ನಾಣಯ್ಯ ಈ ಸಿನಿಮಾದ ನಾಯಕಿ. ನೋರಾ ಫತೇಹಿ ಸಿನಿಮಾದ ವಿಶೇಷ ಹಾಡಿಗೆ ಡ್ಯಾನ್ಸ್ ಮಾಡಿದ್ದಾರೆ. ಸಿನಿಮಾ ಶೀಘ್ರವೇ ಬಿಡುಗಡೆ ಆಗಲಿದೆ.

ಭಾವನರನ್ನು ಬೆಂಬಲಿಸಿದ ರಾಗಿಣಿ

ಹೆಣ್ಣು ಯಾವ ಬಟ್ಟೆ ಹಾಕ್ಬೇಕು, ಹೇಗೆ ತಾಯಿ ಆಗ್ಬೇಕು ಅನ್ನೋದು ಅವಳ ಆಯ್ಕೆ ಎಂದು ನಟಿ ರಾಗಿಣಿ ದ್ವಿವೇದಿ ಹೇಳಿದ್ದಾರೆ. ಈ ಮೂಲಕ ನಟಿ ಭಾವನ ರಾಮಣ್ಣ ಅವರು ಐವಿಎಫ್ ತಂತ್ರಜ್ಞಾನದಿಂದ ಗರ್ಭಿಣಿ ಆಗಿರುವುದಕ್ಕೆ ಬೆಂಬಲ ಸೂಚಿಸಿದ್ದಾರೆ.

ಗುರುಪೂರ್ಣಿಮೆ ಹಿನ್ನೆಲೆ ಸೊಕ್ಕೆ ಗ್ರಾಮದ ಶಿರಡಿ ಸಾಯಿಬಾಬಾ ಮಂದಿರಕ್ಕೆ ಅವರು ಭೇಟಿ ನೀಡಿದ್ದರು. ಈ ವೇಳೆ ಮಾಧ್ಯಮಗಳಿಗೆ ಪ್ರತಿಕ್ರಿಯಿಸಿ, ಪ್ರತಿಯೊಂದು ಹೆಣ್ಣಿಗೂ ಯಾವ ರೀತಿ ಜೀವನ ಮಾಡಬೇಕು ಎನ್ನುವ ಹಕ್ಕಿದೆ. ಯಾವ ಕೆಲಸ ಮಾಡಬೇಕು, ಯಾವ ಬಟ್ಟೆ ಹಾಕಬೇಕು, ಹೇಗೆ ತಾಯಿ ಆಗಬೇಕು ಎನ್ನುವುದು ಆಕೆಯ ಆಯ್ಕೆ. ತಾಯ್ತನ ಎನ್ನುವುದು ಒಂದು ರೀತಿಯ ಅದ್ಭುತವಾದ ಕೆಲಸ. ಅದು ಹಾಗೇ ಮಾಡಬೇಕು, ಇದನ್ನು ಹೀಗೆ ಮಾಡಬೇಕು ಎನ್ನುವುದು ತಪ್ಪು ಎಂದಿದ್ದಾರೆ.

ಭಾವನ ಅಮ್ಮ ಆಗುತ್ತಿದ್ದಾರೆ. ಈ ವಿಚಾರದಲ್ಲಿ ಅವರಿಗೆ ತುಂಬಾ ಖುಷಿ ಇದೆ. ಅದನ್ನು ಜಡ್ಜ್ ಮಾಡಿ, ಟ್ರೋಲ್ ಮಾಡಿ ನೆಗೆಟಿವ್ ಕಾಮೆಂಟ್ ಮಾಡೋದು ತುಂಬಾ ತಪ್ಪು. ಕೂಡಲೇ ಈ ರೀತಿ ನೆಗೆಟಿವ್ ಕಾಮೆಂಟ್ ಮಾಡೋದು ನಿಲ್ಲಿಸಲಿ. ಯಾರೂ ನೆಗೆಟಿವ್ ಕಾಮೆಂಟ್ ಮಾಡದಂತೆ ಮನವಿ ಮಾಡುತ್ತೇನೆ ಎಂದಿದ್ದಾರೆ.

ಜಗಳೂರು ತಾಲೂಕಿನ ಸೊಕ್ಕೆ ಗ್ರಾಮದ ಸಾಯಿಬಾಬಾ ಮಂದಿರಕ್ಕೆ 2ನೇ ವರ್ಷದ ಗುರುಪೂರ್ಣಿಮಾ ಕಾರ್ಯಕ್ರಮದಲ್ಲಿ ರಾಗಿಣಿ ಭಾಗಿಯಾಗಿದ್ದರು. ಕಾಡುಸಿದ್ದೇಶ್ವರ ಮಠ ನೊಣವಿನಕೆರೆ ಶಿವಯೋಗೀಶ್ವರ ಸ್ವಾಮೀಜಿ ಸಾನಿಧ್ಯದಲ್ಲಿ ಕಾರ್ಯಕ್ರಮ ನೆರವೇರಿತು.

ಉಭಯ ತಂಡಗಳಿಗೆ ಮೊದಲ ದಿನದ ಗೌರವ

ಭಾರತ ಮತ್ತು ಇಂಗ್ಲೆಂಡ್ ನಡುವಿನ ಐದು ಪಂದ್ಯಗಳ ಟೆಸ್ಟ್ ಸರಣಿಯ ಮೂರನೇ ಪಂದ್ಯ ಐತಿಹಾಸಿಕ ಲಾರ್ಡ್ಸ್ ಮೈದಾನದಲ್ಲಿ ನಡೆಯುತ್ತಿದೆ. ಈ ಪಂದ್ಯದಲ್ಲಿ ಟಾಸ್ ಗೆದ್ದ ಇಂಗ್ಲೆಂಡ್ ಮೊದಲು ಬ್ಯಾಟಿಂಗ್ ಮಾಡಲು ನಿರ್ಧರಿಸಿ ದಿನದ ಅಂತ್ಯದ ವೇಳೆಗೆ ನಾಲ್ಕು ವಿಕೆಟ್ ನಷ್ಟಕ್ಕೆ 251 ರನ್ ಗಳಿಸಿದೆ. ದಿನದಾಟ ಜೋ ರೂಟ್ 191 ಎಸೆತಗಳಲ್ಲಿ ಅಜೇಯ 99 ರನ್ ಗಳಿಸಿ ಕ್ರೀಸ್‌ನಲ್ಲಿದ್ದರೆ, ಅವರಿಗೆ ಸಾಥ್ ನೀಡುತ್ತಿರುವ ನಾಯಕ ಬೆನ್ ಸ್ಟೋಕ್ಸ್ 102 ಎಸೆತಗಳಲ್ಲಿ 39 ರನ್ ಬಾರಿಸಿ ಎರಡನೇ ದಿನದಾಟಕ್ಕೆ ಬ್ಯಾಟಿಂಗ್ ಕಾಯ್ದುಕೊಂಡಿದ್ದಾರೆ. ಭಾರತ ಪರ ನಿತೀಶ್ ಕುಮಾರ್ ರೆಡ್ಡಿ ಎರಡು ವಿಕೆಟ್ ಪಡೆದರೆ, ಜಸ್ಪ್ರೀತ್ ಬುಮ್ರಾ ಮತ್ತು ರವೀಂದ್ರ ಜಡೇಜಾ ತಲಾ ಒಂದು ವಿಕೆಟ್ ಪಡೆದಿದ್ದಾರೆ.

ನಿತೀಶ್‌ಗೆ ಬ್ಯಾಕ್ ಟು ಬ್ಯಾಕ್ ವಿಕೆಟ್: ಲಾರ್ಡ್ಸ್ ಟೆಸ್ಟ್ ಪಂದ್ಯಕ್ಕೆ ಎರಡೂ ತಂಡಗಳು ತಲಾ ಒಂದು ಬದಲಾವಣೆಯೊಂದಿಗೆ ಕಣಕ್ಕಿಳಿದಿವೆ. ಇಂಗ್ಲೆಂಡ್ ತಂಡವು ಜೋಶ್ ಟಾಂಗ್ ಬದಲಿಗೆ ಜೋಫ್ರಾ ಆರ್ಚರ್‌ರನ್ನು ಕಣಕ್ಕಿಳಿಸಿದರೆ, ಇತ್ತ ಟೀಂ ಇಂಡಿಯಾ, ಪ್ರಸಿದ್ಧ್ ಕೃಷ್ಣ ಬದಲಿಗೆ ಜಸ್ಪ್ರೀತ್ ಬುಮ್ರಾ ಅವರನ್ನು ಸೇರಿಸಿಕೊಂಡಿದೆ. ಹಾಗೆಯೇ ಈ ಪಂದ್ಯದಲ್ಲಿ ಟಾಸ್ ಗೆದ್ದು ಮೊದಲು ಬ್ಯಾಟಿಂಗ್ ಆರಂಭಿಸಿದ ಇಂಗ್ಲೆಂಡ್ ತಂಡಕ್ಕೆ ನಿಧಾನಗತಿಯ ಆರಂಭ ಸಿಕ್ಕಿತು. ಆದಾಗ್ಯೂ ಆಂಗ್ಲ ತಂಡದ ಇಬ್ಬರು ಆರಂಭಿಕರನ್ನು ವೇಗದ ಬೌಲಿಂಗ್ ಆಲ್‌ರೌಂಡರ್ ನಿತೀಶ್ ರೆಡ್ಡಿ ಪೆವಿಲಿಯನ್‌ಗೆ ಕಳುಹಿಸಿದರು. ನಿತೀಶ್ ತಮ್ಮ ಮೊದಲ ಓವರ್‌ನಲ್ಲೇ ಬೆನ್ ಡಕೆಟ್ ಮತ್ತು ಜ್ಯಾಕ್ ಕ್ರೌಲಿಯ ವಿಕೆಟ್ ಪಡೆದರು. ಇಬ್ಬರೂ ಕ್ರಮವಾಗಿ 23 ಮತ್ತು 18 ರನ್ ಗಳಿಸಿದರು.

ಶತಕದಂಚಿನಲ್ಲಿ ರೂಟ್: ಇದಾದ ನಂತರ ಜೋ ರೂಟ್ ಮತ್ತು ಓಲಿ ಪೋಪ್ ಜವಾಬ್ದಾರಿಯನ್ನು ವಹಿಸಿಕೊಂಡು ಎರಡನೇ ಸೆಷನ್‌ನಲ್ಲಿ ಭಾರತಕ್ಕೆ ಯಾವುದೇ ವಿಕೆಟ್ ಪಡೆಯಲು ಬಿಡಲಿಲ್ಲ. ಇಬ್ಬರ ನಡುವೆ ಮೂರನೇ ವಿಕೆಟ್‌ಗೆ 211 ಎಸೆತಗಳಲ್ಲಿ 109 ರನ್‌ಗಳ ಶತಕದ ಪಾಲುದಾರಿಕೆ ಇತ್ತು, ಇದನ್ನು ಮೂರನೇ ಸೆಷನ್‌ನಲ್ಲಿ ಜಡೇಜಾ ಮುರಿದರು.104 ಎಸೆತಗಳಲ್ಲಿ ನಾಲ್ಕು ಬೌಂಡರಿಗಳ ಸಹಾಯದಿಂದ 44 ರನ್ ಗಳಿಸಿದ್ದ ಪೋಪ್ ಜಡೇಜಾಗೆ ಬಲಿಯಾದರು. ಇದರ ನಂತರ, ಐದನೇ ಸ್ಥಾನದಲ್ಲಿ ಬ್ಯಾಟಿಂಗ್ ಮಾಡಲು ಬಂದ ಹ್ಯಾರಿ ಬ್ರೂಕ್ ಅವರನ್ನು ಬುಮ್ರಾ ಕ್ಲೀನ್ ಬೌಲ್ಡ್ ಮಾಡಿದರು. ಪ್ರಸ್ತುತ ರೂಟ್ ಮತ್ತು ಸ್ಟೋಕ್ಸ್ ಕ್ರೀಸ್‌ನಲ್ಲಿದ್ದು, ಐದನೇ ವಿಕೆಟ್ ಗೆ ಇಬ್ಬರೂ ಈಗಾಗಲೇ 170 ಎಸೆತಗಳಲ್ಲಿ 79 ರನ್ ಗಳ ಪಾಲುದಾರಿಕೆಯನ್ನು ಮಾಡಿದ್ದಾರೆ. ರೂಟ್ ತಮ್ಮ 37 ನೇ ಟೆಸ್ಟ್ ಶತಕಕ್ಕೆ ಕೇವಲ ಒಂದು ರನ್ ದೂರದಲ್ಲಿದ್ದಾರೆ.

ಬೆಂಗಳೂರಿನ ಗಾಳಿ ಆಂಜನೇಯಸ್ವಾಮಿ ದೇವಸ್ಥಾನ ಮುಜರಾಯಿ ಸುಪರ್ದಿಗೆ

ಬೆಂಗಳೂರು: ಬೆಂಗಳೂರಿನ ಮೈಸೂರು ರಸ್ತೆಯ ಬ್ಯಾಟರಾಯನಪುರದಲ್ಲಿರುವ ಐತಿಹಾಸಕ ಗಾಳಿ ಆಂಜನೇಯ ಸ್ವಾಮಿ ದೇಗುಲವನ್ನು ಮುಜರಾಯಿ ಇಲಾಖೆ ತನ್ನ ವಶಕ್ಕೆ ಪಡೆದುಕೊಂಡು ಆದೇಶ ಹೊರಡಿಸಿದೆ. ಕಳೆದ ವರ್ಷ ದೇವಸ್ಥಾನದ ಹುಂಡಿ ಹಣ ಎಣಿಸುವಾಗಲೇ ಆಡಳಿತ ಮಂಡಳಿಯ ಸದಸ್ಯರು ಹಣ ಎಗರಿಸಿದ್ದರು. ಹಣ ಎಗರಿಸುವ ದೃಶ್ಯ ಸಿಸಿ ಕ್ಯಾಮೆರಾದಲ್ಲಿ ಸೆರೆಯಾಗಿತ್ತು. ಈ ಘಟನೆಯ ಬಗ್ಗೆ ವರದಿ ನೀಡುವಂತೆ ರಾಜ್ಯ ಸರ್ಕಾರ ಮುಜರಾಯಿ ಇಲಾಖೆಗೆ ಸೂಚನೆ ನೀಡಿತ್ತು. ಇದೀಗ ಮುಜರಾಯಿ ಇಲಾಖೆ ರಾಜ್ಯ ಸರ್ಕಾರಕ್ಕೆ ವರದಿ ನೀಡಿದೆ.

ವರದಿಯಲ್ಲಿ ಗಾಳಿ ಆಂಜನೇಯ ಸ್ವಾಮಿ ದೇವಸ್ಥಾನವನ್ನು ಮುಜರಾಯಿ ಇಲಾಖೆಗೆ ವರ್ಗಾವಣೆಗೆ ಶಿಫಾರಸ್ಸು ಮಾಡಲಾಗಿದೆ. ಇದನ್ನು ಒಪ್ಪಿದ ಸರ್ಕಾರ 1997ರ 42 ಮತ್ತು 43ರನ್ವಯ ಘೋಷಿತ ಸಂಸ್ಥೆ ಅಂತ ಘೋಷಣೆ ಮಾಡಿದೆ.

ವರದಿಯಲ್ಲಿ ಏನಿದೆ?: ''ಬೆಂಗಳೂರು ನಗರ ಜಿಲ್ಲೆಯ ಮೈಸೂರು ರಸ್ತೆ ಬ್ಯಾಟರಾಯನಪುರದಲ್ಲಿರುವ ಗಾಳಿ ಆಂಜನೇಯಸ್ವಾಮಿ ದೇವಾಲಯಕ್ಕೆ ಲಕ್ಷಾಂತರ ರೂಪಾಯಿ ಆದಾಯ ಬರುತ್ತಿದೆ. ಆದರೂ, ಟ್ರಸ್ಟ್?ನ ಪದಾಧಿಕಾರಿ ಹೊಂದಾಣಿಕೆ ಇಲ್ಲದೇ ಇರುವುದು ಹಾಗೂ ದೇವಾಲಯಕ್ಕೆ ಲಕ್ಷಾಂತರ ರೂಪಾಯಿ ಆದಾಯ ಬರುತ್ತಿದ್ದು, ಪ್ರತಿ ವರ್ಷ ಉಳಿತಾಯವಿಲ್ಲದೇ ವೆಚ್ಚ ಮಾಡಲಾಗುತ್ತಿದೆ. ಇದರಿಂದ ದೇವಸ್ಥಾನದ ಹಣವು ದುರುಪಯೋಗವಾಗುತ್ತಿರುವುದು ಸ್ಪಷ್ಟವಾಗಿ ಕಂಡುಬಂದಿದೆ.''

''ಅಲ್ಲದೆ, ಆದಾಯ ವೆಚ್ಚಕ್ಕೆ ಸಂಬಂಧಿಸಿದಂತೆ ಕಳೆದ 25 ವರ್ಷಗಳಿಂದ ಯಾವುದೇ ದಾಖಲೆಗಳನ್ನು ಇಡದೆ ಮುಜರಾಯಿ ಇಲಾಖೆಯ ಸಹಾಯಕ ಆಯುಕ್ತರು ನೋಟೀಸ್ ನೀಡಿದ ನಂತರ ದಾಖಲೆಗಳನ್ನು ಸೃಷ್ಟಿಸಿರುವುದು ಕಂಡು ಬಂದಿದೆ. ಹಾಗೂ ದೇವಾಲಯದ ಸಿಬ್ಬಂದಿಗಳು ಹುಂಡಿ ಹಣ ಕದ್ದಿರುವ ಬಗ್ಗೆ ಸಾಮಾಜಿಕ ಮಾಧ್ಯಮಗಳಲ್ಲಿ ಹರದಾಡಿದ ವಿಡಿಯೋ ಭಕ್ತಾದಿಗಳ ಧಾರ್ಮಿಕ ಭಾವನೆಗಳಿಗೆ ಕುಂದು ಉಂಟು ಮಾಡಲಾಗಿರುತ್ತದೆ. ಆದ್ದರಿಂದ ಸಾರ್ವಜನಿಕ ಹಾಗೂ ಭಕ್ತಾಧಿಗಳ ಹಿತದೃಷ್ಟಿಯಿಂದ ಗಾಳಿ ಆಂಜನೇಯಸ್ವಾಮಿ ದೇವಾಲಯವನ್ನು ಕಾಯ್ದೆ 1997ರ ಸೆಕ್ಷನ್ 42 ಮತ್ತು 43ರಡಿಯಲ್ಲಿ ಸರ್ಕಾರದ ವಶಕ್ಕೆ ಪಡೆಯುವುದು ಸೂಕ್ತವಾಗಿರುತ್ತದೆ'' ಎಂದು ಮುಜರಾಯಿ ಇಲಾಖೆ ವರದಿ ಸಲ್ಲಿಸಿದೆ.

ಸರ್ಕಾರದ ಆದೇಶದಲ್ಲಿ ಏನಿದೆ?: ''ಪ್ರಸ್ತಾವನೆಯಲ್ಲಿ ವಿವರಿಸಿರುವ ಅಂಶಗಳ ಹಿನ್ನೆಲೆಯಲ್ಲಿ ಬ್ಯಾಟರಾಯನಪುರದಲ್ಲಿರುವ ಶ್ರೀ ಗಾಳಿ ಆಂಜನೇಯಸ್ವಾಮಿ ದೇವಾಲಯವನ್ನು ಅವ್ಯವಸ್ಥಿತ ರೀತಿಯಲ್ಲಿ ನಿರ್ವಹಿಸುತ್ತಿರುವುದು ಮತ್ತು ಹಣ ದುರುಪಯೋಗಪಡಿಸಿಕೊಂಡಿರುವುದು, ಟ್ರಸ್ಟ್ ನಿರ್ವಹಣೆಯಲ್ಲಿ ಪಾರದರ್ಶಕತೆ ಇಲ್ಲದಿರುವುದು ಕಂಡುಬಂದಿದೆ. ಈ ಹಿನ್ನೆಲೆಯಲ್ಲಿ, ಪ್ರಸ್ತಾಪಿತ ದೇವಾಲಯವನ್ನು 'ಕರ್ನಾಟಕ ಹಿಂದೂ ಧಾರ್ಮಿಕ ಸಸ್ಥೆಗಳು ಮತ್ತು ಧರ್ಮಾದಾಯ ದತ್ತಿಗಳ ಅಧಿನಿಯಮ, 1997ರ ಕಲಂ ಸೆಕ್ಷನ್ 42 ಮತ್ತು 43ರನ್ವಯ ''ಘೋಷಿತ ಸಂಸ್ಥೆ'' ಎಂದು ಘೋಷಿಸಲಾಗಿದೆ'' ಎಂದು ಆದೇಶ ಹೊರಡಿಸಲಾಗಿದೆ.

ಐದು ಎಸೆತಗಳಲ್ಲಿ 5 ವಿಕೆಟ್ ಉರುಳಿಸಿದ ಐರಿಶ್

ಯಾವುದೇ ಕ್ರಿಕೆಟ್ ಸ್ವರೂಪದಲ್ಲಿ ಹ್ಯಾಟ್ರಿಕ್ ಪಡೆಯುವುದು ಸುಲಭದ ಕೆಲಸವಲ್ಲ. ಹಾಗೆಯೇ ಪ್ರತಿಯೊಬ್ಬ ಬೌಲರ್‌ಗೂ ಪಂದ್ಯದಲ್ಲಿ ಹ್ಯಾಟ್ರಿಕ್ ಪಡೆಯುವುದು ಒಂದು ಕನಸಾಗಿರುತ್ತದೆ. ಆದರೆ ಕೆಲವೇ ಕೆಲವು ಬೌಲರ್ ಗಳು ಈ ಕೆಲಸದಲ್ಲಿ ಯಶಸ್ವಿಯಾಗುತ್ತಾರೆ. ಇದೀಗ ಅಂತಹದ್ದೇ, ಅದಕ್ಕೂ ಮೀರಿದ ಸಾಧನೆಯೊಂದನ್ನು ಐರ್ಲೆಂಡ್‌ನ ಬೌಲರ್ ಮಾಡಿದ್ದಾನೆ. ಪ್ರಸ್ತುತ ಐರ್ಲೆಂಡ್‌ನ ದೇಶೀಯ ಟಿ20 ಟೂರ್ನಮೆಂಟ್ ಇಂಟರ್-ಪ್ರಾಂತೀಯ ಟಿ20 ಪಂದ್ಯಾವಳಿಯಲ್ಲಿ ಬೌಲರ್ ಕರ್ಟಿಸ್ ಕ್ಯಾಂಪರ್ ಸತತ 5 ಎಸೆತಗಳಲ್ಲಿ 5 ವಿಕೆಟ್ ಕಬಳಿಸಿದ್ದಾರೆ. ಹಾಗೆಯೇ ಒಂದೇ ಟಿ20 ಪಂದ್ಯದಲ್ಲಿ 'ಡಬಲ್ ಹ್ಯಾಟ್ರಿಕ್' ಮತ್ತು ಸತತ 5 ವಿಕೆಟ್‌ಗಳನ್ನು ಪಡೆಯುವ ಮೂಲಕ ಇತಿಹಾಸ ಸೃಷ್ಟಿಸಿದ್ದಾರೆ. ಈ ಮೂಲಕ ಕ್ರಿಕೆಟ್ ಇತಿಹಾಸದಲ್ಲಿ ಈ ದಾಖಲೆ ಮಾಡಿದ ಮೊದಲ ಬೌಲರ್ ಎಂಬ ಹೆಗ್ಗಳಿಕೆಗೆ ಪಾತ್ರರಾಗಿದ್ದಾರೆ.

ಮೇಲೆ ಹೇಳಿದಂತೆ ದೇಶೀಯ ಟಿ20 ಟೂರ್ನಮೆಂಟ್ ಇಂಟರ್-ಪ್ರಾಂತೀಯ ಟಿ20 ಟ್ರೋಫಿಯನ್ನು ಐರ್ಲೆಂಡ್‌ನಲ್ಲಿ ಆಡಲಾಗುತ್ತಿದೆ. ಈ ಪಂದ್ಯಾವಳಿಯಲ್ಲಿ, ಐರ್ಲೆಂಡ್ ಕ್ರಿಕೆಟ್ ತಂಡದ ಹಿರಿಯ ಆಲ್‌ರೌಂಡರ್ ಕರ್ಟಿಸ್ ಕ್ಯಾಂಪರ್, ಮನ್‌ಸ್ಟರ್ ರೆಡ್ಸ್ ಪರ ಆಡುತ್ತಿದ್ದು, ತಮ್ಮ ಅದ್ಭುತ ಪ್ರದರ್ಶನ ನೀಡುವ ಮೂಲಕ ತಮ್ಮ ತಂಡವನ್ನು ಗೆಲುವಿನತ್ತ ಕೊಂಡೊಯ್ದಿದ್ದಾರೆ. ಜುಲೈ 10, ಗುರುವಾರ ರೆಡ್ಸ್ ಮತ್ತು ನಾರ್ತ್-ವೆಸ್ಟ್ ವಾರಿಯರ್ಸ್ ನಡುವೆ ನಡೆದ ಈ ಪಂದ್ಯದಲ್ಲಿ, ಕ್ಯಾಂಪರ್ ತಂಡವು ಮೊದಲು ಬ್ಯಾಟ್ ಮಾಡಿ 7 ವಿಕೆಟ್‌ಗಳಿಗೆ 188 ರನ್ ಗಳಿಸಿತು. ತಂಡದ ನಾಯಕರಾಗಿದ್ದ ಕರ್ಟಿಸ್ ಕ್ಯಾಂಪರ್ ಕೇವಲ 24 ಎಸೆತಗಳಲ್ಲಿ ಅತ್ಯಧಿಕ 44 ರನ್ ಕಲೆಹಾಕಿದರು.

ಈ ಗುರಿ ಬೆನ್ನಟ್ಟಿದ ನಾರ್ತ್-ವೆಸ್ಟ್ ತಂಡ ಕಳಪೆ ಆರಂಭ ಪಡೆಯಿತು. ಹೀಗಾಗಿ ತಂಡವು 11 ಓವರ್ ಗಳಲ್ಲಿ 78 ರನ್‌ಗಳಿಗೆ ಪ್ರಮುಖ 5 ವಿಕೆಟ್‌ಗಳನ್ನು ಕಳೆದುಕೊಂಡಿತು. ಹೀಗಾಗಿ ತಂಡದ ಸೋಲು ಖಚಿತವೆನಿಸಿದರೂ ಮುಂದಿನ ಕೆಲವು ಎಸೆತಗಳಲ್ಲಿ ಪಂದ್ಯ ಕೊನೆಗೊಳ್ಳುತ್ತದೆ ಎಂದು ಯಾರೂ ಭಾವಿಸಿರಲಿಲ್ಲ. ಈ ವೇಳೆ ದಾಳಿಗಿಳಿದ ಮನ್‌ಸ್ಟರ್ ರೆಡ್ಸ್ ನಾಯಕ ಕ್ಯಾಂಪರ್ ತಮ್ಮ ಮೊದಲ ಓವರ್ ನಲ್ಲಿ 8 ರನ್‌ಗಳನ್ನು ನೀಡಿದರು. ಎರಡನೇ ಓವರ್‌ನ ಮೂರನೇ ಎಸೆತದಲ್ಲಿ ಸಿಕ್ಸರ್ ಬಿಟ್ಟುಕೊಟ್ಟರು. ಆದರೆ ಅದರ ನಂತರ ಓವರ್‌ನ ಕೊನೆಯ ಎರಡು ಎಸೆತಗಳಲ್ಲಿ 2 ವಿಕೆಟ್‌ಗಳನ್ನು ಪಡೆದರು.

ನಂತರ ತಮ್ಮ ಮುಂದಿನ ಓವರ್‌ನಲ್ಲಿ ಅವರಿಗೆ ಹ್ಯಾಟ್ರಿಕ್ ಪಡೆಯುವ ಅವಕಾಶ ಸಿಕ್ಕಿತು. ಹೊಸ ಓವರ್‌ನ ಮೊದಲ ಎಸೆತದಲ್ಲೇ ತಮ್ಮ ಅಂತರರಾಷ್ಟ್ರೀಯ ತಂಡದ ಸಹ ಆಟಗಾರ ಆಂಡಿ ಮೆಕ್‌ಬ್ರೈನ್ ಅವರ ವಿಕೆಟ್ ಪಡೆಯುವ ಮೂಲಕ ಅವರು ತಮ್ಮ ಹ್ಯಾಟ್ರಿಕ್ ಅನ್ನು ಸಹ ಪೂರ್ಣಗೊಳಿಸಿದರು. ಆ ಬಳಿಕವೂ ವಿಕೆಟ್ ಬೇಟೆ ಮುಂದುವರೆಸಿದ ಅವರು ಮುಂದಿನ ಎಸೆತದಲ್ಲಿ ಮತ್ತೊಂದು ವಿಕೆಟ್ ಪಡೆದರು. ಈ ರೀತಿಯಾಗಿ, ಕ್ಯಾಂಪರ್ ಪಂದ್ಯದಲ್ಲಿ ತಮ್ಮ ಡಬಲ್ ಹ್ಯಾಟ್ರಿಕ್ ಅನ್ನು ಪೂರ್ಣಗೊಳಿಸಿದರು. ಕ್ರಿಕೆಟ್‌ನಲ್ಲಿ, ಸತತ 4 ಎಸೆತಗಳಲ್ಲಿ 4 ವಿಕೆಟ್‌ಗಳನ್ನು ಪಡೆದಿರುವುದನ್ನು ಡಬಲ್ ಹ್ಯಾಟ್ರಿಕ್ ಎಂದು ಕರೆಯಲಾಗುತ್ತದೆ. ಕ್ಯಾಂಪರ್ ಈ ಸಾಧನೆಯನ್ನು ಈ ಹಿಂದೆಯೂ ಮಾಡಿದ್ದರು. ಜೋಶ್ ವಿಲ್ಸನ್ ರೂಪದಲ್ಲಿ ಕೊನೆಯ ಬ್ಯಾಟ್ಸ್‌ಮನ್ ಅನ್ನು ಔಟ್ ಮಾಡುವ ಮೂಲಕ, ಕ್ಯಾಂಪರ್ ಸತತ 5 ಎಸೆತಗಳಲ್ಲಿ 5 ವಿಕೆಟ್‌ಗಳನ್ನು ಪಡೆದರು.

ಶಾಸಕಾಂಗ ಸಭೆಯಲ್ಲಿ ಸಿದ್ದರಾಮಯ್ಯ ಸಿಎಂ ಆಗಿ ಆಯ್ಕೆ, ಚರ್ಚೆ ಇಲ್ಲ

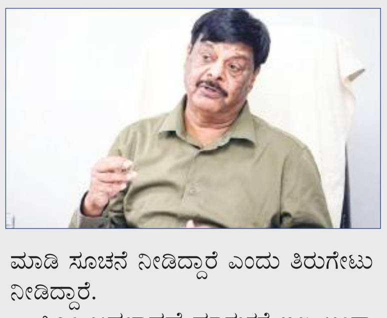

ಬೆಂಗಳೂರು: ಸಿದ್ದರಾಮಯ್ಯ ಅವರನ್ನ ಶಾಸಕರು ಆಯ್ಕೆ ಮಾಡಿದ್ದಾರೆ. ಶಾಸಕಾಂಗ ಪಕ್ಷದ ಸಭೆ ಕರೆದು, ಸಿದ್ದರಾಮಯ್ಯ ಸಿಎಂ ಆಗಿದ್ದಾರೆ. ಸಿದ್ದರಾಮಯ್ಯ ಹೇಳಿಕೆಯನ್ನ ಸ್ವಾಗತಿಸುತ್ತೇವೆ. ಸಿಎಂ ಅವರೇ ಕ್ಲಿಯರ್ ಆಗಿ ಹೇಳಿದ್ಮೇಲೆ ಇನ್ನೇನು ಚರ್ಚೆ ಮಾಡ್ತೀರಿ. ಇದು ಎಂಡ್ ಅಂತಾ ಸಿದ್ದರಾಮಯ್ಯ ಆಪ್ತ ಸಚಿವ ಹೆಚ್.ಸಿ.ಮಹದೇವಪ್ಪ ಹೇಳಿದ್ದಾರೆ.

ಬೆಂಗಳೂರಿನಲ್ಲಿ ಮಾತನಾಡಿದ ಅವರು, ಹೈಕಮಾಂಡ್ ಏನು ತೀರ್ಮಾನ ಮಾಡಿದೆಯೋ ಅದನ್ನ ಸಿಎಂ ಹೇಳಿದ್ದಾರೆ. ಕಾಂಗ್ರೆಸ್‌ನಲ್ಲಿ ಯಾವ ಗೊಂದಲದ ಸನ್ನಿವೇಶ ಇಲ್ಲವೇ ಇಲ್ಲ. ಕೆಲವರು ಮಾತಾಡುತ್ತಾರೆ. ಹೈಕಮಾಂಡ್ ಚರ್ಚೆ ಮಾಡಿ ಸೂಚನೆ ನೀಡಿದ್ದಾರೆ ಎಂದು ತಿರುಗೇಟು ನೀಡಿದ್ದಾರೆ.

ಸಿಎಂ ಬದಲಾವಣೆ ಮಾತುಕತೆ ಇಲ್ಲ ಅಂತಾ ಹೈಕಮಾಂಡ್ ಹೇಳಿದೆ. ಉಸ್ತುವಾರಿಗಳು ಕೂಡ ಮೊನ್ನೆ ಮಾಧ್ಯಮಗಳ ಮುಂದೆ ಸ್ಪಷ್ಟವಾಗಿ ಹೇಳಿದ್ದಾರೆ. ಇವರೆಲ್ಲ ಹೇಳಿದ ಮೇಲೆ ಇನ್ನೇನು. ಸದ್ಯ ಸಿದ್ದರಾಮಯ್ಯ ಸಿಎಂ ಆಗಿದ್ದಾರೆ. ಅವರೇ ಮುಂದುವರಿಯುತ್ತಾರೆ. ಕೆಲ ಶಾಸಕರಿಂದ ಗೊಂದಲ ಸೃಷ್ಟಿಯಾಗುತ್ತೆ. ಜನರು ಐದು ವರ್ಷ ಆಡಳಿತ ನಡೆಸಲು ಅಧಿಕಾರ ನೀಡಿದ್ದಾರೆ ಎಂದು ಸಮರ್ಥಿಸಿಕೊಂಡಿದ್ದಾರೆ.

ಜನಾದೇಶವನ್ನ ಬದಲಾವಣೆಗಾಗಿ ಬಿಜೆಪಿಯವರು ಅಪರೇಷನ್ ಕಮಲ ಮಾಡಲು ಯತ್ನಿಸಿದರು.ಬಿಜೆಪಿಯವರೇ ಹೈಕಮಾಂಡ್‌ನಂತೆ ಮಾತಾಡ್ತಾರೆ. ರಾಷ್ಟ್ರ ರಾಜಕಾರಣ ಇಷ್ಟ ಇಲ್ಲ ಅಂತಾ ಸಿದ್ದರಾಮಯ್ಯ ಅವರೇ ಹೇಳಿದ್ದಾರೆ. ಸಿದ್ದರಾಮಯ್ಯ ಅವರ ವರ್ಚಸ್ಸನ್ನು ಪಕ್ಷ ಬಳಸಿಕೊಳ್ಳಲಿದೆ ಎಂದಿದ್ದಾರೆ.

Printed, Published & Owned by N.Venugopal Krishna, Printed at Dashapramathi Mudranalaya, No.45, 4th Cross, Srigandhadakaval, Bengaluru-560079.
Published at No.45, 4th Cross, Srigandhadakaval, Bengaluru-560079. Editor: N.Venugopal Krishna, Mobile No.+91 94835 89085,
email: sanjemugilu@gmail.com, RNI No.KARKAN/2002/08054