ಸಂಪುಟ: 22, ಸಂಚಿಕೆ: 221, ಪುಟಗಳು: 8, ಬುಧವಾರ, 21 ಮೇ 2025 RNI NO. KARKAN/2002/08054
epaper: www.sanjemugilu.com

ಸುದ್ದಿಗಳ ಹೊನಲು

ಸಂಜೆ ಮುಗಿಲು

ವೇಣು ಸಾರಥ್ಯದಲ್ಲಿ...
ಕನ್ನಡ ಪ್ರಾದೇಶಿಕ ಸಂಜೆ ದಿನಪತ್ರಿಕೆ
ಬೆಂಗಳೂರು। ಬೆಂಗಳೂರು ಗ್ರಾಮಾಂತರ। ಕೋಲಾರ। ಚಿಕ್ಕಬಳ್ಳಾಪುರ। ರಾಮನಗರ। ಮಂಡ್ಯ। ಮೈಸೂರು। ಚಾಮರಾಜನಗರ
₹3

ಸುಭಾಷಿತ

ಜೀವನವೆಂಬ ನಿಲ್ಲದ ಪಯಣದಲ್ಲಿ ನಿರಾಸೆಗಳೇ ಜಾಸ್ತಿ.

ಪಂಚಾಂಗ

(ಬುಧವಾರ 21 ಮೇ-2025)

- ರಾಹುಕಾಲ - 12:20 ರಿಂದ 1:55
- ಗುಳಿಕಕಾಲ - 10:44 ರಿಂದ 12:20
- ಯಮಗಂಡಕಾಲ - 7:32 ರಿಂದ 9:08
- ವಾರ : ಬುಧವಾರ, ತಿಥಿ : ನವಮಿ,
- ನಕ್ಷತ್ರ : ಶತಭಿಷ
- ಶ್ರೀ ವಿಶ್ವಾವಸು ನಾಮ ಸಂವತ್ಸರ
- ಉತ್ತರಾಯಣ, ವಸಂತ ಋತು
- ವೈಶಾಖ ಮಾಸ, ಕೃಷ್ಣ ಪಕ್ಷ

ದಶಪ್ರಮತಿ ಮುದ್ರಣಾಲಯ
dashapramathi mudranalaya
PRE-PRESS PRINTERS
Contact: +91 9483589085 | e-mail: dashapramathimudranalaya@gmail.com
We Undertake Printing of Newspapers | Tabloids | Magazines

ಕಚೇರಿಯಲ್ಲೇ ಬೆತ್ತಲೆಗೊಳಿಸಿ ಅತ್ಯಾಚಾರ, ವೈರಸ್ ಖಾಯಿಲೆ ಇಂಜೆಕ್ಟ್

ಮುನಿರತ್ನವಿರುದ್ಧ ಮತ್ತೊಂದು FIR

ಬೆಂಗಳೂರು: ರಾಜರಾಜೇಶ್ವರಿ ನಗರದ ಬಿಜೆಪಿ ಶಾಸಕ ಮುನಿರತ್ನ ಹಾಗೂ ಮೂವರು ಬೆಂಬಲಿಗರ ವಿರುದ್ಧ 40 ವರ್ಷದ ಮಹಿಳೆ ಮೇಲೆ ಲೈಂಗಿಕ ದೌರ್ಜನ್ಯ ಎಸಗಿದ ಆರೋಪದ ಅನ್ವಯ ಆರ್‌ಎಂಸಿ ಯಾರ್ಡ್ ಠಾಣೆಯಲ್ಲಿ ಎಫ್‌ಐಆರ್ ದಾಖಲಾಗಿದೆ.

ಅತ್ಯಾಚಾರ ನಡೆಸಲಾಗಿದೆ ಎಂದು ಆರೋಪಿಸಿ 40 ವರ್ಷದ ಮಹಿಳೆ ದೂರು ನೀಡಿದ್ದು, ಮುನಿರತ್ನ, ವಸಂತ, ಚನ್ನಕೇಶ, ಕಮಲ್ ವಿರುದ್ಧ ಆರ್‌ಎಂಸಿ ಯಾರ್ಡ್ ಪೊಲೀಸ್ ಠಾಣೆಯಲ್ಲಿ ಎಫ್‌ಐಆರ್ ದಾಖಲಾಗಿದೆ.

ಪ್ರಕರಣ ದಾಖಸಿಕೊಂಡು ತನಿಖೆ ನಡೆಸಲಾಗುತ್ತಿದೆ. ಘಟನೆಯು 2023ರಲ್ಲಿ ನಡೆದಿತ್ತು ಎಂದು ಮಹಿಳೆ ತಿಳಿಸಿದ್ದಾರೆ. ಆರೋಪಿಗಳು ಬೆದರಿಕೆ ಹಾಕಿದ್ದರಿಂದ ಹೆದರಿ ದೂರು ನೀಡಿರಲಿಲ್ಲ. ಈಗ ದೂರು ನೀಡುತ್ತಿರುವುದಾಗಿ ಮಹಿಳೆ ಹೇಳಿಕೊಂಡಿದ್ದಾರೆ ಎಂದು ಪೊಲೀಸ್ ಮೂಲಗಳು ತಿಳಿಸಿವೆ.

ಈ ಹಿಂದೆ ಬಿಜೆಪಿಯಲ್ಲಿ ಕೆಲಸ ಮಾಡುತ್ತಿದ್ದೆ. ಪತಿ ಬಿಟ್ಟು ಹೋಗಿದ್ದರಿಂದ ಮತ್ತೊಬ್ಬರನ್ನು ಮದುವೆ ಆಗಿ ಜೀವನ ನಡೆಸುತ್ತಿದ್ದೆ. ವೇಶ್ಯಾವಾಟಿಕೆ ನಡೆಸುತ್ತಿದ್ದ ಆರೋಪ ಹೊರಿಸಿ ನನ್ನನ್ನು ಜೈಲಿಗೆ ಕಳುಹಿಸಿದ್ದರು. ಜಾಮೀನು ಪಡೆದು ಜೈಲಿನಿಂದ ಹೊರಬಂದ ಬಳಿಕ ಅವರ ಬೆಂಬಲಿಗರು ಬಂದು ಪ್ರಕರಣ ಇತ್ಯರ್ಥ ಪಡಿಸಿಕೊಳ್ಳುವ ಆಮಿಷವೊಡ್ಡಿದ್ದರು. ನಂತರ, ಶಾಸಕರ ಕಚೇರಿಗೆ ಕರೆದೊಯ್ದು ನನ್ನ ಮೇಲೆ ಸಾಮೂಹಿಕ ಅತ್ಯಾಚಾರ ನಡೆಸಿದರು ಎಂದು ಸಂತ್ರಸ್ತೆ ನೀಡಿದ ದೂರು ಆಧರಿಸಿ ಎಫ್‌ಐಆರ್‌ನಲ್ಲಿ ದಾಖಲಿಸಲಾಗಿದೆ.

ಮುನಿರತ್ನ ಅವರು ನನ್ನ ಮುಖದ ಮೇಲೆ ಮೂತ್ರ ವಿಸರ್ಜನೆ ಮಾಡಿದರು.

ಸಂಕ್ಷಿಪ್ತ ಸುದ್ದಿ

ಕನ್ನಡದ ಸಾಹಿತಿ ಬಾನು ಮುಷ್ತಾಕ್ ಅವರ ಕೃತಿಗೆ ಪ್ರತಿಷ್ಠಿತ ಬೂಕರ್ ಪ್ರಶಸ್ತಿ

ಲಂಡನ್: ಕನ್ನಡದ ಪ್ರಸಿದ್ಧ ಸಾಹಿತಿ ಬಾನು ಮುಷ್ತಾಕ್ ಅವರು ಪ್ರತಿಷ್ಠಿತ ಅಂತರಾಷ್ಟ್ರೀಯ ಬೂಕರ್ ಪ್ರಶಸ್ತಿಗೆ ಭಾಜನರಾಗಿದ್ದಾರೆ. ಬಾನು ಮುಷ್ತಾಕ್ ಅವರ 'ಹಸೀನಾ ಮತ್ತು ಇತರ ಕತೆಗಳು' ಕೃತಿಯ ಇಂಗ್ಲಿಷ್ ಅನುವಾದಿತ ಹಾರ್ಟ್ ಲ್ಯಾಂಪ್‌ಗೆ ಪ್ರಶಸ್ತಿ ಸಿಕ್ಕಿದೆ. ಈ ಮೂಲಕ ಇದೇ ಮೊದಲ ಬಾರಿಗೆ ಕನ್ನಡದ ಕೃತಿಗೆ ಈ ಪ್ರತಿಷ್ಠಿತ ಪ್ರಶಸ್ತಿ ಲಭಿಸಿರುವುದು ವಿಶೇಷ. ಪುಟ 2

ಮಳೆಗೆ ಎಂಟು ಮಂದಿ ಸಾವು

ನವದೆಹಲಿ: ನಿನ್ನೆ ಮಂಗಳವಾರ ಸಂಜೆ ಚೆನ್ನೈ ಮತ್ತು ನೆರೆಯ ಜಿಲ್ಲೆಗಳಲ್ಲಿ ಭಾರೀ ಮಳೆಯಾಗಿದ್ದು, ಮುಂದಿನ 4-5 ದಿನಗಳಲ್ಲಿ ಕೇರಳದಲ್ಲಿ ನೈಋತ್ಯ ಮುಂಗಾರು ಆರಂಭವಾಗಲು ಅನುಕೂಲಕರ ವಾತಾವರಣವಿದೆ ಎಂದು ಭಾರತೀಯ ಹವಾಮಾನ ಇಲಾಖೆ ತಿಳಿಸಿದೆ. ಕರ್ನಾಟಕ ಮತ್ತು ತಮಿಳುನಾಡಿನಲ್ಲಿ ಇದುವರೆಗೆ ಮಳೆ ಸಂಬಂಧಿತ ದುರ್ಘಟನೆಯಿಂದ ಒಟ್ಟು ಎಂಟು ಮಂದಿ ಮೃತಪಟ್ಟಿದ್ದಾರೆ. ನಿನ್ನೆ ಸಂಜೆ 4.30 ಕ್ಕೆ ಬಿಡುಗಡೆಯಾದ ಮುನ್ಸೂಚನೆ ಬುಲೆಟಿನ್‌ನಲ್ಲಿ, ಕರ್ನಾಟಕ, ತಮಿಳುನಾಡು, ಕೇರಳ, ಆಂಧ್ರಪ್ರದೇಶ ಮತ್ತು ತೆಲಂಗಾಣದಲ್ಲಿ ಮುಂದಿನ ಏಳು ದಿನಗಳಲ್ಲಿ ಗುಡುಗು, ಮಿಂಚು ಮತ್ತು ಬಲವಾದ ಗಾಳಿಯೊಂದಿಗೆ ವ್ಯಾಪಕ ಮಳೆಯಾಗುವ ಮುನ್ಸೂಚನೆ ನೀಡಲಾಗಿದೆ. ಸಾಮಾನ್ಯವಾಗಿ ಮೇ ಅಂತ್ಯದ ವೇಳೆಗೆ ಆಗಮಿಸುವ ನೈಋತ್ಯ ಮುಂಗಾರು, ನಿರೀಕ್ಷೆಗಿಂತ ಸುಮಾರು ಎರಡು ವಾರಗಳ ಮುಂಚಿತವಾಗಿ ಆಗಮಿಸಿದೆ. ನೈಋತ್ಯ ಮಾನ್ಸೂನ್ ಆರಂಭಕ್ಕೆ ಬಲವಾದ ಪಶ್ಚಿಮ ಗಾಳಿ ಮತ್ತು ಹೆಚ್ಚುತ್ತಿರುವ ಸಮುದ್ರ ಮೇಲ್ಮೈ ತಾಪಮಾನದಂತಹ ಹವಾಮಾನ ಅಂಶಗಳು ಕಾರಣವೆಂದು ತಜ್ಞರು ತಿಳಿಸಿದ್ದಾರೆ.

ಪುಟ 2

ಹಾಂಕಾಂಗ್, ಸಿಂಗಾಪುರದಲ್ಲಿ ಮತ್ತೆ ಕೋವಿಡ್ ಸ್ಫೋಟ

ಭಾರತಕ್ಕೂ ಕಾಲಿಟ್ಟ ವೈರಸ್

ನವದೆಹಲಿ: 2019ರಲ್ಲಿ ಸಮುದ್ರದ ಅಲೆಯಂತೆ ಜಗತ್ತಿಗೆ ಅಪ್ಪಳಿಸಿದ ಕೋವಿಡ್ ಮಹಾಮಾರಿ ಅದೆಷ್ಟೋ ಜೀವಗಳನ್ನು ಬಲಿತೆಗೆದುಕೊಂಡಿತ್ತು. 3 ವರ್ಷಗಳ ಕಾಲ ಜಗತ್ತನ್ನು ಕಾಡಿದ್ದ ಕೋವಿಡ್ -19 ಮತ್ತೊಮ್ಮೆ ಏಷ್ಯಾದ ಕೆಲವು ಭಾಗಗಳಲ್ಲಿ ವೇಗವಾಗಿ ಹರಡುತ್ತಿದೆ. ಪ್ರಕರಣಗಳ ಸಂಖ್ಯೆ ನಿಧಾನವಾಗಿ ಹೆಚ್ಚಾಗುತ್ತಿದೆ. ವಿಶೇಷವಾಗಿ ಹಾಂಕಾಂಗ್ ಮತ್ತು ಸಿಂಗಾಪುರದಂತಹ ಹಣಕಾಸು ಪ್ರಮುಖ ದೇಶಗಳಲ್ಲಿ ಹೆಚ್ಚಾಗಿ ಕಂಡು ಬರುತ್ತಿದೆ. ಇದರಿಂದ ಎಚ್ಚೆತ್ತ ಅಲ್ಲಿನ ಆರೋಗ್ಯ ಇಲಾಖೆ ಅಧಿಕಾರಿಗಳು ಇದು ಹೊಸ ಅಲೆ ಎಂದು ದೃಢಪಡಿಸಿದ್ದಾರೆ. ಇದೀಗ ಈ ಮಹಾಮಾರಿ ಭಾರತಕ್ಕೂ ಕಾಲಿಟ್ಟಿದೆ. ಹಾಗಿದ್ರೆ, ಏನಿದು ಕೋವಿಡ್ ಹೊಸ ರೂಪ ಭಾರತದಲ್ಲಿ ಇಲ್ಲಿವರೆಗೆ ದಾಖಲಾದ ಪ್ರಕರಣಗಳೆಷ್ಟು? ಈ ಬಗ್ಗೆ ತಜ್ಞರು ಹೇಳೋದೇನು ಎಂಬ ಕುರಿತು ಇಲ್ಲಿ ವಿವರಿಸಲಾಗಿದೆ. ಹಾಂಕಾಂಗ್, ಥಾಯ್ಲೆಂಡ್, ಸಿಂಗಾಪುರ, ಚೀನಾ ಸೇರಿದಂತೆ ಏಷ್ಯಾದ ಕೆಲ ರಾಷ್ಟ್ರಗಳಲ್ಲಿ ಕೋವಿಡ್ ಸ್ಫೋಟಗೊಂಡಿದೆ. ಪ್ರತಿ ದಿನ ಪ್ರಕರಣಗಳ ಸಂಖ್ಯೆ ಹೆಚ್ಚಾಗುತ್ತಿದೆ. ಈ ಆತಂಕದ ಬೆನ್ನಲ್ಲೇ ಕ್ರಿಕೆಟರ್ ಟ್ರಾವಿಸ್ ಹೆಡ್ ಹಾಗೂ 18ನೇ ಆವೃತ್ತಿ ಬಿಗ್ ಬಾಸ್ ಖ್ಯಾತಿಯ ಶಿಲ್ಪಾ ಶಿರೋಡ್ಕರ್ ಒಳಗೊಂಡಂತೆ ಅನೇಕರಲ್ಲಿ ಕೋವಿಡ್ ವೈರಸ್ ಕಾಣಿಸಿಕೊಂಡಿದೆ. ಪ್ರಸ್ತುತ ಭಾರತದಲ್ಲಿ 257 ಕೋವಿಡ್ ಪ್ರಕರಣಗಳು ದಾಖಲಾಗಿದೆ.

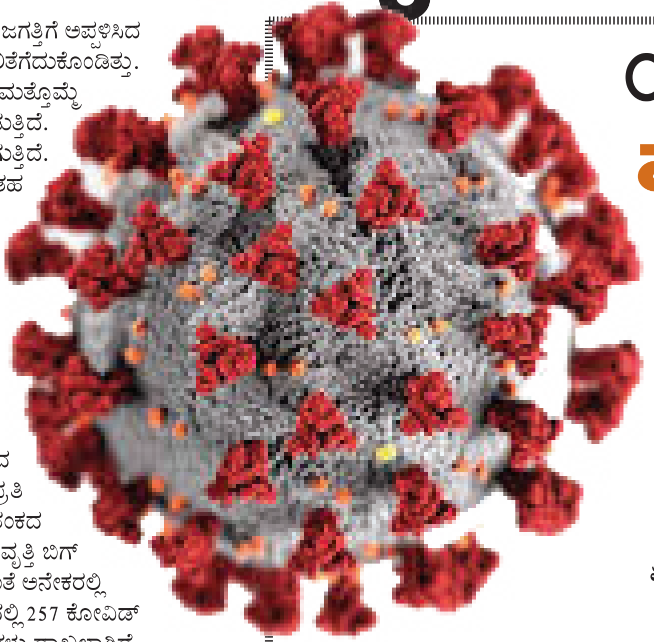

ಯಾರಿಗೆ ಬೇಗ ಹರಡುತ್ತದೆ?

ರೋಗ ನಿರೋಧಕ ಶಕ್ತಿ ದುರ್ಬಲವಾಗಿರುವ ಯಾರಿಗೆ ಬೇಕಾದರೂ ಈ ಸೋಂಕು ಕಾಣಿಸಿಕೊಳ್ಳಬಹುದು. ಮೊದಲೇ ಆರೋಗ್ಯ ಸಮಸ್ಯೆಗಳನ್ನು ಹೊಂದಿರುವ ಜನರಿಗೆ ಕೂಡ ಬರಬಹುದಾಗಿದೆ. ವೈದ್ಯರು ಹೇಳುವ ಹಾಗೆ ದುರ್ಬಲ ರೋಗನಿರೋಧಕ ಶಕ್ತಿ ಹೊಂದಿರುವ ಜನರಿಗೆ ಈ ಋತುವಿನಲ್ಲಿ ಹರಡಬಹುದಾಗಿದೆ. ಹೀಗಾಗಿ ಸಿಂಗಪುರದಲ್ಲಿ ಜನರಿಗೆ ಬೂಸ್ಟರ್ ಡೋಸ್ ಕೊಡುವ ಪ್ರಯತ್ನ ಮಾಡುತ್ತಿದ್ದಾರೆ. ಇತ್ತೀಚಿನ ಕೆಲ ವರ್ಷಗಳಲ್ಲಿ ಹಲವು ರೂಪಾಂತರ ಕೋವಿಡ್ ವೈರಸ್ ಕಾಣಿಸಿಕೊಂಡಿದೆ. ಆದರೆ ಇದ್ಯಾವುದು ಭಾರತದಲ್ಲಿ ಹೆಚ್ಚಿನ ಪರಿಣಾಮ ಬೀರಿಲ್ಲ. ಆದರೆ ಈ ಬಾರಿ ಕಾಣಿಸಿಕೊಂಡಿರುವ ಜೆಎನ್.1 ವೈರಸ್ ಏಷ್ಯಾದ ಕೆಲ ರಾಷ್ಟ್ರಗಳಲ್ಲಿ ಆತಂಕ ಹೆಚ್ಚಿಸಿದೆ. ಇದು ಭಾರತದ ಮೇಲೂ ಪರಿಣಾಮ ಬೀರುವ ಸಾಧ್ಯತೆ ಇದೆ.

ಏನಿದು ಜೆಎನ್.1 ವೈರಸ್?

ಜೆಎನ್.1 ಕೋವಿಡ್ ವೈರಸ್ 2023ರ ಆಗಸ್ಟ್ ತಿಂಗಳಲ್ಲಿ ಸದ್ದು ಮಾಡಿದ ಕೋವಿಡ್ ಒಮಿಕ್ರಾನ್ ವೇರಿಯೆಂಟ್‌ನ ಃ೦.2.86 ರೂಪಾಂತರ ತಳಿಯಾಗಿದೆ. ಈ ಒಮಿಕ್ರಾನ್ ವೈರಸ್ ಬರೋಬ್ಬರಿ 30 ರೂಪಾಂತರಗೊಳ್ಳುವ ಸಾಮರ್ಥ್ಯ ಹೊಂದಿದೆ. ಈ 30 ರೂಪಾಂತರಗಳಲ್ಲಿ ಇದೀಗ ಕಾಣಿಸಿಕೊಂಡ ಜೆಎನ್.1 ತಳಿ ಒಂದಾಗಿದೆ.

ರೋಗ ಲಕ್ಷಣಗಳೇನು?

- ಎಓ.1 ವೈರಸ್ ತಳಿಯ ರೋಗ ಲಕ್ಷಣದಲ್ಲಿ ಹೊಸತನವಿಲ್ಲ.
- ಕೋವಿಡ್ 19 ರೋಗ ಲಕ್ಷಣಗಳೇ ಇಲ್ಲೂ ಪ್ರಧಾನ.
- ಗಂಟಲು ನೋವು
- ವಿಪರೀತ ಶೀತ, ಕೆಮ್ಮು,
- ಜ್ವರ, ತಲೆನೋವು, ಮೈಕೈ ನೋವು
- -ಸುಸ್ತು, ಉಸಿರಾಟದ ಸಮಸ್ಯೆ, ಆಹಾರ ವಸ್ತುಗಳ ರುಚಿ, ವಾಸನೆ ತಿಳಿಯದಿರುವುದು
- -ನಿರ್ಜಲೀಕರಣ ಸಮಸ್ಯೆ

ಇನ್ನು 1 ವಾರ ಭಾರೀ ಮಳೆ

ಯಾವ ಜಿಲ್ಲೆಗೆ ಯಾವ ಅಲರ್ಟ್?

ಬೆಂಗಳೂರು: ಕರ್ನಾಟಕದ ಬಹುತೇಕ ಜಿಲ್ಲೆಗಳಲ್ಲಿ ಇನ್ನೂ ಒಂದು ವಾರ ಧಾರಾಕಾರ ಮಳೆಯಾಗಲಿದೆ ಎಂದು ಹವಾಮಾನ ಇಲಾಖೆ ಮುನ್ಸೂಚನೆ ನೀಡಿದೆ.

ಬೆಂಗಳೂರಿಗೆ ಮತ್ತೆ ಮಹಾ ಮಳೆಯ ಮುನ್ಸೂಚನೆ ಸಿಕ್ಕಿದ್ದು ಇಂದು ನಾಳೆ ಯೆಲ್ಲೋ ಅಲರ್ಟ್ ಜಾರಿಯಾಗಿದೆ . ರಾಜ್ಯಕ್ಕೆ ಮೇ 27ಕ್ಕೆ ಮುಂಗಾರು ಪ್ರವೇಶವಾಗಲಿದೆ. ಮುಂಗಾರು ಪ್ರವೇಶಕ್ಕೆ ಮುನ್ನವೇ ಕರ್ನಾಟಕದಲ್ಲಿ ಭಾರೀ ಮಳೆ ಸುರಿಯುತ್ತಿದೆ.

ಈ ವಾರ ಎಲ್ಲೆಲ್ಲಿ ಮಳೆ?

ಇಂದು, ನಾಳೆ ಬೆಂಗಳೂರಿಗೆ ಯೆಲ್ಲೋ ಅಲರ್ಟ್ ಜಾರಿಯಾಗಿದ್ದರೆ ಇಂದು, ನಾಳೆ ಕರಾವಳಿಯ ದಕ್ಷಿಣ ಕನ್ನಡ, ಉಡುಪಿ, ಉತ್ತರ ಕನ್ನಡ ಜಿಲ್ಲೆಗಳಿಗೆ ರೆಡ್ ಅಲರ್ಟ್ ಜಾರಿಯಾಗಿದೆ. ಮೇ 21, 27ರಂದು ಬಾಗಲಕೋಟೆ ಜಿಲ್ಲೆಗೆ ಯೆಲ್ಲೋ ಅಲರ್ಟ್ ಜಾರಿಯಾಗಿದ್ದರೆ ಮೇ 21ರಿಂದ 27ರವರೆಗೆ ಬೆಳಗಾವಿಯಲ್ಲಿ ಮಳೆ ಸುರಿಯಲಿದೆ. ಮೇ 22, 23ರವರೆಗೆ ಬೀದರ್, ಮೇ 21ರಿಂದ 27ರವರೆಗೆ ಧಾರವಾಡ, ಮೇ 21, 22ರಂದು ಚಿಕ್ಕಬಳ್ಳಾಪುರ ಜಿಲ್ಲೆಗೆ ಯೆಲ್ಲೋ ಅಲರ್ಟ್ ಜಾರಿಯಾಗಿದೆ. ಇಂದು ಚಿತ್ರದುರ್ಗ, ದಾವಣಗೆರೆಗೆ ಆರೆಂಜ್ ಅಲರ್ಟ್, ಮೇ 21, 26, 27ರಂದು ಮೈಸೂರು ಜಿಲ್ಲೆಗೆ ಆರೆಂಜ್ ಅಲರ್ಟ್ ಜಾರಿಯಾಗಲಿದೆ.

ವಾರ ಮೊದಲೇ ಮುಂಗಾರು ಪ್ರವೇಶ?

ಬೆಂಗಳೂರು: 16 ವರ್ಷದಲ್ಲೇ ಮೊದಲ ಬಾರಿಗೆ ಅವಧಿಗೂ ಮುನ್ನ ಮುಂಗಾರು ಮಳೆ ರಾಜ್ಯವನ್ನು ಪ್ರವೇಶಿಸಲಿದೆ. ಈ ಬಾರಿ ಐದಾರು ದಿನ ಮುಂಚೆಯೇ ಅಂದರೆ ಮೇ 27ಕ್ಕೆ ಕೇರಳಕ್ಕೆ ಮುಂಗಾರು ಪ್ರವೇಶಿಸಲಿದ್ದು, ಕರ್ನಾಟಕಕ್ಕೆ ಮೇ 30 ಅಥವಾ 31ಕ್ಕೆ ಪ್ರವೇಶಿಸುವ ಸಾಧ್ಯತೆ ಇದೆ ಎಂದು ಹವಾಮಾನ ಇಲಾಖೆ ತಿಳಿಸಿದೆ. ಮೊದಲು 2009ರಲ್ಲಿ ಮೇ 23 ರಂದು ಮುಂಗಾರು ಮಾರುತಗಳು ಕೇರಳ ಪ್ರವೇಶಿಸಿತ್ತು. ಅದಾಗಿ 16 ವರ್ಷಗಳ ನಂತರ ಇದೇ ಮೊದಲ ಬಾರಿಗೆ ಈ ಬಾರಿ ಮೇ 27ರಂದು ಕೇರಳಕ್ಕೆ ಮುಂಗಾರು ಪ್ರವೇಶಿಸಲಿದೆ. ಮುಂಗಾರು ಸಾಮಾನ್ಯವಾಗಿ ಜೂನ್ 1ರ ಬಳಿಕ ಕೇರಳಕ್ಕೆ ಆಗಮಿಸುತ್ತಿತ್ತು.

ಮೆಟ್ರೋದಲ್ಲಿ ಹುಡುಗಿಯರ ಆಕ್ಷೇಪಾರ್ಹ ವಿಡಿಯೋ ಮಾಡಿ ಇನ್‌ಸ್ಟಾಗ್ರಾಂನಲ್ಲಿ ಅಪ್ಲೋಡ್

ಬೆಂಗಳೂರು: ನಮ್ಮ ಮೆಟ್ರೋ ಸಿಲಿಕಾನ್ ಸಿಟಿ ಜನರ ಜೀವನಾಡಿ. ಈ ವೇಗದೂತ ಮೂಲಕ ಪ್ರತಿನಿತ್ಯ ಲಕ್ಷಾಂತರ ಜನರು ನಗರದ ಮೂಲೆ ಮೂಲೆಗೆ ಸಂಚಾರ ಮಾಡುತ್ತಾರೆ. ಆದರೆ ನಮ್ಮ ಮೆಟ್ರೋ ಹೆಣ್ಣು ಮಕ್ಕಳಿಗೆ ಎಷ್ಟು ಸುರಕ್ಷಿತ ಎಂಬ ಅನುಮಾನಗಳು ಆಗಾಗ ಮೂಡುತ್ತವೆ. ಏಕೆಂದರೆ ಮೆಟ್ರೋದಲ್ಲಿ ಹುಡುಗಿಯರ ಆಕ್ಷೇಪಾರ್ಹ ವಿಡಿಯೋಗಳನ್ನು ಮಾಡಿ ಇನ್‌ಸ್ಟಾಗ್ರಾಂನಲ್ಲಿ ಅಪ್ಲೋಡ್ ಮಾಡುವ ಮೂಲಕ ಅಪರಿಚಿತನೋರ್ವ ವಿಕೃತಿ ಮೆರೆದಿರುವ ಆರೋಪ ಕೇಳಿಬಂದಿದೆ. ಈ ಬಗ್ಗೆ ಸೋಶಿಯಲ್ ಮೀಡಿಯಾದಲ್ಲಿ ವ್ಯಾಪಕ ಆಕ್ರೋಶ ಬೆನ್ನಲ್ಲೇ ಇದೀಗ ಎಲ್ಲಾ ವಿಡಿಯೋಗಳನ್ನು ಡಿಲೀಟ್ ಮಾಡಲಾಗಿದೆ. ಈ ಬಗ್ಗೆ ಯಾವುದೇ ಪೊಲೀಸ್ ದೂರು ದಾಖಲಾಗಿಲ್ಲ. ಪುಟ 2

ಮನೆಯ ಒಳಗಡೆ ನುಗ್ಗಿ

ಲಷ್ಕರ್ ಉಗ್ರನಿಗೆ ಗುಂಡೇಟು!

ಇಸ್ಲಾಮಾಬಾದ್: ನಿಷೇಧಿತ ಭಯೋತ್ಪಾದಕ ಸಂಘಟನೆ ಲಷ್ಕರ್-ಎ-ತೈಬಾ ಸಹ-ಸಂಸ್ಥಾಪಕ, ಮುಂಬೈ ದಾಳಿಯ ಮಾಸ್ಟರ್ ಮೈಂಡ್ ಹಫೀಜ್ ಸಯೀದ್ ಆಪ್ತ ಅಮೀರ್ ಹಮ್ಜಾ ಲಾಹೋರ್‌ನಲ್ಲಿರುವ ನಿವಾಸದಲ್ಲೇ ಗಂಭೀರ ಗಾಯಗೊಂಡಿದ್ದಾನೆ.

ಎಲ್‌ಇಟಿಯ 17 ಸ್ಥಾಪಕ ಸದಸ್ಯರಲ್ಲಿ ಒಬ್ಬನಾದ 66 ವರ್ಷದ ಹಮ್ಜಾಗೆ ಮನೆಯಲ್ಲಿ ಇರುವಾಗಲೇ ಗಾಯವಾಗಿದ್ದು, ಈಗ ಪಾಕಿಸ್ತಾನದ ಗುಪ್ತಚರ ಸಂಸ್ಥೆ ಐಎಸ್‌ಐ ಭದ್ರತೆಯಲ್ಲಿ ಲಾಹೋರ್‌ನಲ್ಲಿರುವ ಮಿಲಿಟರಿ ಆಸ್ಪತ್ರೆಯಲ್ಲಿ ಚಿಕಿತ್ಸೆ ಪಡೆಯುತ್ತಿದ್ದಾನೆ ಎಂದು ವರದಿಯಾಗಿದೆ.

ಗಂಭೀರವಾಗಿ ಗಾಯಗೊಂಡಿದ್ದು ಹೇಗೆ ಎನ್ನುವ ಪ್ರಶ್ನೆಗೆ ಸರಿಯಾದ ಕಾರಣ ತಿಳಿದು ಬಂದಿಲ್ಲ. ಮನೆ ಒಳಗಡೆ ಅಪರಿಚಿತ ವ್ಯಕ್ತಿ ಪ್ರವೇಶಿಸಿ ಗುಂಡಿನ ದಾಳಿ ನಡೆಸಿದ್ದರಿಂದ ಗಂಭೀರವಾಗಿ ಗಾಯಗೊಂಡಿರುವ ವಿಚಾರ ಸಾಮಾಜಿಕ ಜಾಲತಾಣದಲ್ಲಿ ಚರ್ಚೆ ಆಗುತ್ತಿದೆ.

ಆಸ್ಪತ್ರೆಗೆ ದಾಖಲಾದ ನಂತರ ಹಮ್ಜಾಗೆ ಚಿಕಿತ್ಸೆ ನೀಡುತ್ತಿರುವ ವಿಡಿಯೋ ಹರಿದಾಡುತ್ತಿದೆ. ಈ ವಿಡಿಯೋದಲ್ಲಿ ಬಿಳಿ ಉಡುಪಿನ ಮೇಲೆ ರಕ್ತದ ಕಲೆಗಳು

ಇರುವುದನ್ನು ಗಮನಿಸಬಹುದು. ಪ್ರಚೋದನಕಾರಿ ಭಾಷಣಕ್ಕೆ ಹೆಸರುವಾಸಿಯಾಗಿರುವ ಅಮೀರ್ ಹಮ್ಜಾ ಎಲ್‌ಇಟಿ ಮುಖವಾಣಿಯ ಸಂಪಾದಕನಾಗಿಯೂ ಕೆಲಸ ಮಾಡಿದ್ದ. ಈತ ಎಲ್‌ಇಟಿಯ ಕೇಂದ್ರ ಸಮಿತಿಯಲ್ಲಿ ಸೇವೆ ಸಲ್ಲಿಸಿದ್ದ. ಬಂಧಿತ ಉಗ್ರರ ಬಿಡುಗಡೆಗಾಗಿ ನಿಧಿಸಂಗ್ರಹಣೆ, ನೇಮಕಾತಿ ಮತ್ತು ಮಾತುಕತೆಗಳಲ್ಲಿ ನಿರ್ಣಾಯಕ ಪಾತ್ರ ವಹಿಸುತ್ತಿದ್ದ. ಪುಟ 2

ವಿಜಯಪುರದಲ್ಲಿ ಭೀಕರ ಅಪಘಾತ

ಐವರು ದುರ್ಮರಣ

ವಿಜಯಪುರ: ಟಿಯುವಿ ಕಾರು, ಕಂಟೇನರ್ ಹಾಗೂ ಖಾಸಗಿ ಬಸ್ ಮಧ್ಯೆ ಭೀಕರ ಅಪಘಾತ ಸಂಭವಿಸಿದ ಪರಿಣಾಮ ಐವರು ಸ್ಥಳದಲ್ಲೇ ಸಾವನ್ನಪ್ಪಿರುವ ಘಟನೆ ವಿಜಯಪುರ ಜಿಲ್ಲೆಯ ಬಸವನ ಬಾಗೇವಾಡಿ ತಾಲೂಕಿನ ಮನಗೂಳಿ ಪಟ್ಟಣದ ಬಳಿ ಎನ್ ಹೆಚ್ 50ರಲ್ಲಿ ನಡೆದಿದೆ. ಭೀಕರ ಅಪಘಾತದ ಪರಿಣಾಮ ಕಾರಿನಲ್ಲಿದ್ದ ನಾಲ್ವರು ಹಾಗೂ ಖಾಸಗಿ ಬಸ್‌ನಲ್ಲಿದ್ದ ಓರ್ವ ಸ್ಥಳದಲ್ಲೇ ಸಾವನ್ನಪ್ಪಿದ್ದಾರೆ. ಘಟನೆಯಲ್ಲಿ ಬಸ್‌ನಲ್ಲಿದ್ದ ಇತರರಿಗೆ ಗಾಯಗಳಾಗಿವೆ. ಅಲ್ಲದೇ ಕಂಟೇನರ್ ಚಾಲಕನಿಗೂ ಸಣ್ಣಪುಟ್ಟ ಗಾಯಗಳಾಗಿದೆ. ಸ್ಥಳಕ್ಕೆ ಮನಗೂಳಿ ಪೊಲೀಸರು ಭೇಟಿ ನೀಡಿ ಪರಿಶೀಲನೆ ನಡೆಸಿದ್ದಾರೆ. ಘಟನೆ ಸಂಬಂಧ ಪೊಲೀಸರು ಹೆಚ್ಚಿನ ಮಾಹಿತಿ ಕಲೆ ಹಾಕುತ್ತಿದ್ದಾರೆ.

ಕೊಡಗಿನಲ್ಲಿ ಪ್ರವಾಹ, ಭೂಕುಸಿತದ ಆತಂಕ

2,965 ಕುಟುಂಬಗಳ ಸ್ಥಳಾಂತರಕ್ಕೆ ಸಿದ್ಧತೆ

ಮಡಿಕೇರಿ: ಕರ್ನಾಟಕದ ಕಾಶ್ಮೀರ ಕೊಡಗು ಜಿಲ್ಲೆಯಲ್ಲಿ ಪ್ರತಿ ಮಳೆಗಾಲ ಬಂದ್ರೆ ಸಾಕು ಜಿಲ್ಲೆಯ ಜನರಲ್ಲಿ ಅದೇನೋ ಆತಂಕ ಮನೆಮಾಡಿಬಿಡುತ್ತೆ. ಅದರಲ್ಲೂ ಇದೀಗ ಜಿಲ್ಲಾಡಳಿತ ನೀಡಿರೋ ಆ ಸ್ಥಳಗಳಲ್ಲಿ ಮತ್ತೆ ಪ್ರವಾಹ, ಭೂಕುಸಿತ ಉಂಟಾಗುವ ಆತಂಕ ಎದುರಾಗಿದೆ. ಅದಕ್ಕಾಗಿ ಜಿಲ್ಲಾಡಳಿತ ಸೂಕ್ಷ್ಮ ಪ್ರದೇಶಗಳೆಂದು ಗುರುತು ಮಾಡಿರುವ ಸ್ಥಳದಿಂದ ಜನರನ್ನ ಸುರಕ್ಷಿತ ಸ್ಥಳ ಮತ್ತು ಕಾಳಜಿ ಕೇಂದ್ರಗಳಿಗೆ ಕಳುಹಿಸಲು ತಯಾರಿ ನಡೆಸಿದೆ. ಹೀಗಾಗಿ ಮುಂಬರುವ ಮಳೆಗಾಲದಲ್ಲಿ ಗುಡ್ಡಗಾಡು ಜನರಿಗೆ ಮತ್ತೆ 2018-19ರ ಆ ಕರಾಳ ದಿನಗಳ ಜೊತೆಗೆ ಮಳೆಯ ಆತಂಕವೂ ಎದುರಾಗಿದೆ.

ಮೆಟ್ರಿಕ್ ಪೂರ್ವ/ನಂತರದ ವಿದ್ಯಾರ್ಥಿನಿಲಯಗಳಿಗೆ ವಿದ್ಯಾರ್ಥಿಗಳ ಪ್ರವೇಶಾತಿ

ಮೈಸೂರು: ಪರಿಶಿಷ್ಟ ವರ್ಗಗಳ ಕಲ್ಯಾಣ ಇಲಾಖೆಯ ವತಿಯಿಂದ 2025-26ನೇ ಸಾಲಿಗೆ ಹುಣಸೂರು ತಾಲ್ಲೂಕಿನ ಪರಿಶಿಷ್ಟ ವರ್ಗದ ಮಹರ್ಷಿ ವಾಲ್ಮೀಕಿ ಆದಿವಾಸಿ ಬುಡಕಟ್ಟು ವಸತಿ ಶಾಲೆಗಳು, ಮೆಟ್ರಿಕ್ ಪೂರ್ವ/ನಂತರದ ವಿದ್ಯಾರ್ಥಿನಿಲಯಗಳಿಗೆ ವಿದ್ಯಾರ್ಥಿಗಳ ಪ್ರವೇಶಾತಿ ಕಲ್ಪಿಸುವ ಸಲುವಾಗಿ ಅರ್ಜಿ ಆಹ್ವಾನಿಸಲಾಗಿದೆ. ಈ ವಿದ್ಯಾ ಸಂಸ್ಥೆಗಳಲ್ಲಿ ಉಚಿತವಾಗಿ ಊಟ-ವಸತಿ, ವರ್ಷಕ್ಕೆ 2 ಜೊತೆ ಸಮವಸ್ತ್ರ, ಶೂ-ಸಾಕ್ಸ್, ಸ್ವೆಟರ್, ಟ್ರೈ-ಬೆಲ್ಟ್, ಲೇಖನ ಸಾಮಾಗ್ರಿಗಳು, ಪ್ರತಿ ಮಾಹೆ ಶುಚಿ ಸಂಭ್ರಮ ಕಿಟ್, ನಿಯಮಿತವಾಗಿ ಆರೋಗ್ಯ ತಪಾಸಣೆ, ತರಬೇತಿ ಪಡೆದ ನುರಿತ ಶಿಕ್ಷಕರಿಂದ ಪಾಠ ಪ್ರವಚನ, ಸ್ಮಾರ್ಟ್ ಕ್ಲಾಸ್, ಕಂಪ್ಯೂಟರ್ ಲ್ಯಾಬ್, ಗ್ರಂಥಾಲಯ ಸೌಲಭ್ಯ, ಒಳಾಂಗಣ-ಹೊರಾಂಗಣ ಕ್ರೀಡಾ ಸಾಮಾಗ್ರಿಗಳು, ಉತ್ತಮ ಪೀಠೋಪಕರಣ, ಬಿಸಿ ನೀರಿಗೆ ಸೋಲಾರ್ ವ್ಯವಸ್ಥೆ, 24/7 ಬೆಳಕಿನ ವ್ಯವಸ್ಥೆ, ಅಂತರ್ಜಾಲ ಬೋಧಕರ ವ್ಯವಸ್ಥೆ ಇತ್ಯಾದಿ ಸೌಕರ್ಯಗಳನ್ನು ಒದಗಿಸಲಾಗುತ್ತದೆ. ಆಸಕ್ತ ವಿದ್ಯಾರ್ಥಿಗಳು ಸರ್ಕಾರಿ ಪರಿಶಿಷ್ಟ ವರ್ಗದ ಮಹರ್ಷಿ ವಾಲ್ಮೀಕಿ ಆದಿವಾಸಿ ಬುಡಕಟ್ಟು ವಸತಿ ಶಾಲೆ ನಲ್ಲೂರು ಪಾಲ, ಹುಣಸೂರು ತಾಲ್ಲೂಕು. ಸರ್ಕಾರಿ ಪರಿಶಿಷ್ಟ ವರ್ಗದ ಮಹರ್ಷಿ ವಾಲ್ಮೀಕಿ ಆದಿವಾಸಿ ಬುಡಕಟ್ಟು ವಸತಿ ಶಾಲೆ ನಾಗಾಪುರ, ಹುಣಸೂರು ತಾಲ್ಲೂಕು. ಸರ್ಕಾರಿ ಪರಿಶಿಷ್ಟ ವರ್ಗದ ಮಹರ್ಷಿ ವಾಲ್ಮೀಕಿ ಆದಿವಾಸಿ ಬುಡಕಟ್ಟು ವಸತಿ ಶಾಲೆ ವೀರನಹೊಸಹಳ್ಳಿ, ಹುಣಸೂರು ತಾಲ್ಲೂಕು. ಸರ್ಕಾರಿ ಪರಿಶಿಷ್ಟ ವರ್ಗದ ಮಹರ್ಷಿ ವಾಲ್ಮೀಕಿ ಆದಿವಾಸಿ ಬುಡಕಟ್ಟು ವಸತಿ ಶಾಲೆ ಕೊಳವಿಗೆ, ಹುಣಸೂರು ತಾಲ್ಲೂಕು. ಸರ್ಕಾರಿ ಪರಿಶಿಷ್ಟ ವರ್ಗದ ಮಹರ್ಷಿ ವಾಲ್ಮೀಕಿ ಆದಿವಾಸಿ ಬುಡಕಟ್ಟು ವಸತಿ ಶಾಲೆ ಶೆಟ್ಟಳ್ಳಿ, ಹುಣಸೂರು ತಾಲ್ಲೂಕು. ಸರ್ಕಾರಿ ಪರಿಶಿಷ್ಟ ವರ್ಗದ ಮಹರ್ಷಿ ವಾಲ್ಮೀಕಿ ಆದಿವಾಸಿ ಬುಡಕಟ್ಟು ವಸತಿ ಶಾಲೆ ನೇರಳಕುಪ್ಪೆ, ಹುಣಸೂರು ತಾಲ್ಲೂಕು. ಪರಿಶಿಷ್ಟ ವರ್ಗದ ಮೆಟ್ರಿಕ್ ಪೂರ್ವ ಬಾಲಕರ ವಿದ್ಯಾರ್ಥಿನಿಲಯ ಹುಣಸೂರು ಟೌನ್. ಪರಿಶಿಷ್ಟ ವರ್ಗದ ಮೆಟ್ರಿಕ್ ಪೂರ್ವ ಬಾಲಕಿಯರ ವಿದ್ಯಾರ್ಥಿನಿಲಯ ಹುಣಸೂರು ಟೌನ್. ಪರಿಶಿಷ್ಟ ವರ್ಗದ ಮೆಟ್ರಿಕ್ ಪೂರ್ವ ಬಾಲಕರ ವಿದ್ಯಾರ್ಥಿನಿಲಯ ನಾಗಾಪುರ, ಹುಣಸೂರು ತಾಲ್ಲೂಕು. ಪರಿಶಿಷ್ಟ ವರ್ಗದ ಮೆಟ್ರಿಕ್ ಪೂರ್ವ ಬಾಲಕರ ವಿದ್ಯಾರ್ಥಿನಿಲಯ ಹನಗೋಡು, ಹುಣಸೂರು ತಾಲ್ಲೂಕು. ಪರಿಶಿಷ್ಟ ವರ್ಗದ ಮೆಟ್ರಿಕ್ ನಂತರದ ಬಾಲಕರ ವಿದ್ಯಾರ್ಥಿನಿಲಯ ಹುಣಸೂರು ಟೌನ್ ಈ ಸಂಸ್ಥೆಗಳ ಮುಖ್ಯಶಿಕ್ಷಕರುಗಳು/ನಿಲಯ ಮೇಲ್ವಿಚಾರಕರುಗಳನ್ನು ಸಂಪರ್ಕಿಸಿ ದಾಖಲಾತಿ ಸೌಲಭ್ಯವನ್ನು ಪಡೆದುಕೊಳ್ಳಬಹುದಾಗಿದೆ ಎಂದು ಹುಣಸೂರು ತಾಲ್ಲೂಕು ಪರಿಶಿಷ್ಟ ವರ್ಗಗಳ ಕಲ್ಯಾಣಾಧಿಕಾರಿಗಳು ಪ್ರಕಟಣೆಯಲ್ಲಿ ತಿಳಿಸಿದ್ದಾರೆ.

ಸರ್ಕಾರಿ ಮಹಿಳಾ ಪಾಲಿಟೆಕ್ನಿಕ್ ನಲ್ಲಿ ಡಿಪ್ಲೊಮಾ ಪ್ರವೇಶಕ್ಕೆ ಅರ್ಜಿ ಆಹ್ವಾನ

ಬೆಂಗಳೂರು: ಬೆಂಗಳೂರಿನ ಸರ್ಕಾರಿ ಮಹಿಳಾ ಪಾಲಿಟೆಕ್ನಿಕ್ ಸಂಸ್ಥೆಯಲ್ಲಿ 2025-26 ನೇ ಸಾಲಿಗೆ ಪ್ರಥಮ ವರ್ಷದ ಡಿಪ್ಲೊಮಾ ಪ್ರವೇಶಕ್ಕೆ ಅರ್ಜಿ ಆಹ್ವಾನಿಸಲಾಗಿದೆ. ಕಂಪ್ಯೂಟರ್ ಸೈನ್ಸ್, ಎಲೆಕ್ಟ್ರಾನಿಕ್ ಅಂಡ್ ಕಮ್ಯೂನಿಕೇಷನ್, ಗೇಮಿಂಗ್ ಅನಿಮೇಷನ್, ಸಿವಿಲ್, ಕಮರ್ಷಿಯಲ್ ಪ್ರಾಕ್ಟೀಸ್, ಎಡಿಎಫ್‌ಟಿ ಮತ್ತು ಲೈಬ್ರರಿ ಸೈನ್ಸ್ ಕೋರ್ಸುಗಳು ಲಭ್ಯವಿದ್ದು, ಎಸ್.ಎಸ್.ಎಲ್.ಸಿ ಉತ್ತೀರ್ಣರಾದವರು ಬೆಂಗಳೂರಿನ ಸರ್ಕಾರಿ ಮಹಿಳಾ ಪಾಲಿಟೆಕ್ನಿಕ್‌ನಲ್ಲಿ ಅರ್ಜಿಗಳನ್ನು ಪಡೆದು ಅಗತ್ಯ ದಾಖಲೆಗಳೊಂದಿಗೆ 2025ನೇ ಮೇ 25ರ ಒಳಗಾಗಿ ಅರ್ಜಿ ಸಲ್ಲಿಸಬಹುದು.

50 ಲಕ್ಷ ಪರಿಹಾರ ಕೋರಿ ಬಿಬಿಎಂಪಿಗೆ ಲೀಗಲ್ ನೋಟಿಸ್

ನಿಮ್ಮ ಕೆಟ್ಟ ರಸ್ತೆಗಳಿಂದ ಕುತ್ತಿಗೆ, ಬೆನ್ನು ನೋವು

ಬೆಂಗಳೂರು: ವಾಹನ ಚಲಾಯಿಸಲು ಯೋಗ್ಯವಲ್ಲದ ರಸ್ತೆಗಳಿಂದ ನಿರಂತರ ದೈಹಿಕ ಯಾತನೆ ಅನುಭವಿಸಿದ ಹಿನ್ನೆಲೆಯಲ್ಲಿ ಬೆಂಗಳೂರಿನ ತೆರಿಗೆದಾರರೊಬ್ಬರು 50 ಲಕ್ಷ ರೂ. ಪರಿಹಾರ ಕೋರಿ ಬಿಬಿಎಂಪಿಗೆ ಲೀಗಲ್ ನೋಟಿಸ್ ಕಳುಹಿಸಿದ್ದಾರೆ.

ರಿಚ್ಮಂಡ್ ಟೌನ್ ನಿವಾಸಿಯಾಗಿರುವ ದಿವ್ಯ ಕಿರಣ್ ಅವರು ಕಳುಹಿಸಿದ ನೋಟಿಸ್‌ನಲ್ಲಿ, ನಾನು ತೆರಿಗೆ ಪಾವತಿಸುವ ನಾಗರಿಕನಾಗಿದ್ದೇನೆ. ಆದರೆ ಬಿಬಿಎಂಪಿ ಮೂಲಭೂತ ಮೂಲಸೌಕರ್ಯಗಳನ್ನು ನಿರ್ವಹಿಸುವಲ್ಲಿ ವಿಫಲವಾಗಿದೆ. ಇದರಿಂದ ನಾನು ದೈಹಿಕ ಯಾತನೆ ಮತ್ತು ಮಾನಸಿಕ ಯಾತನೆಯನ್ನು ನಿರಂತರವಾಗಿ ಎದುರಿಸುತ್ತಿದ್ದೇನೆ ಎಂದು ಹೇಳಿದ್ದಾರೆ.

ಕೆಟ್ಟ ರಸ್ತೆಯಿಂದ ತೀವ್ರ ಕುತ್ತಿಗೆ ಮತ್ತು ಬೆನ್ನು ನೋವಿನ ಸಮಸ್ಯೆ ಅನುಭವಿಸುತ್ತಿದ್ದೇನೆ. ಮೂಳೆ ನೋವಿನ ಸಂಬಂಧ ಐದು ಬಾರಿ ಭೇಟಿ ನೀಡಿದ್ದೇನೆ ಅಷ್ಟೇ ಅಲ್ಲದೇ ನಾಲ್ಕು ಬಾರಿ ಆಸ್ಪತ್ರೆಗೆ ಭೇಟಿ ನೀಡಿದ್ದೇನೆ ಎಂದು ಅವರು ತಮ್ಮ ನೋವನ್ನು ಹೇಳಿಕೊಂಡಿದ್ದಾರೆ.

ತೀವ್ರ ನೋವನ್ನು ನಿವಾರಿಸಲು ಚುಚ್ಚುಮದ್ದು ಹಾಕಿಸಿದ್ದೇನೆ. ಹಲವಾರು ಔಷಧಿಗಳು ಮತ್ತು ನೋವು ನಿವಾರಕಗಳನ್ನು ತೆಗೆದುಕೊಂಡಿದ್ದೇನೆ. ನೋವನ್ನು ತಡೆಯಲು ಸಾಧ್ಯವಾಗದೇ ಅತ್ತಿದ್ದೇನೆ. ಮಾನಸಿಕ ಯಾತನೆಯಿಂದ ನಿದ್ದೆಯೂ ಸರಿಯಾಗಿ ಬರುತ್ತಿಲ್ಲ. ಇದರಿಂದಾಗಿ ಆರೋಗ್ಯ ಮತ್ತು ದೈನಂದಿನ ಕೆಲಸದ ಮೇಲೆ ತೀವ್ರ ಪರಿಣಾಮ ಬೀರಿವೆ ಎಂದಿದ್ದಾರೆ.

ಮಾಧ್ಯಮದ ಜೊತೆ ಮಾತನಾಡಿದ ಅವರು, ಈ ಹಿಂದೆ ಅಧಿಕಾರಿಗಳಿಗೆ ಈ ಸಮಸ್ಯೆಗಳನ್ನು ತಿಳಿಸಿದ್ದರೂ ಯಾವುದೇ ಫಲಪ್ರದವಾಗಿಲ್ಲ. ನಾವು ತೆರಿಗೆಯನ್ನು ಪಾವತಿಸುತ್ತಿದ್ದೇನೆ. ನಮಗೆ ಉತ್ತಮ ರಸ್ತೆಗಳನ್ನು ಒದಗಿಸುವುದು ಬಿಬಿಎಂಪಿಯ ಕೆಲಸ. ಉತ್ತಮ ಮೂಲಸೌಕರ್ಯಗಳ ಬಗ್ಗೆ ಕಾಳಜಿ ವಹಿಸದಿರುವುದು ತುಂಬಾ ದುಃಖಕರ. ಈ ಕಾರಣಕ್ಕೆ ನೋಟಿಸ್ ಕಳುಹಿಸಿ 15 ದಿನಗಳ ಒಳಗಡೆ ಪರಿಹಾರ ಪಾವತಿಸಬೇಕೆಂದು ಕೋರಿದ್ದೇನೆ. ಒಂದು ವೇಳೆ ಪರಿಹಾರ ನೀಡದೇ ಇದ್ದರೆ ಕಾನೂನು ಕ್ರಮ ಕೈಗೊಳ್ಳಲಾಗುವುದು ಎಂದಿದ್ದಾರೆ.

ದರ್ಶನ್ ಗ್ಯಾಂಗ್‌ಗೆ ಮತ್ತೆ ಶಾಕ್ ಕೊಟ್ಟ ಕಾಮಾಕ್ಷಿಪಾಳ್ಯ ಪೊಲೀಸರು

ಬೆಂಗಳೂರು: ದರ್ಶನ್ ಮತ್ತು ಗ್ಯಾಂಗ್‌ಗೆ ಕಾಮಾಕ್ಷಿಪಾಳ್ಯ ಪೊಲೀಸರು ಮತ್ತೆ ಶಾಕ್ ನೀಡಿದ್ದು, ರೇಣುಕಾಸ್ವಾಮಿ ಕೊಲೆ ಪ್ರಕರಣಕ್ಕೆ ಸಂಬಂಧಿಸಿದಂತೆ ಹೆಚ್ಚುವರಿ ದೋಷಾರೋಪಪಟ್ಟಿಯನ್ನು 57ನೇ ಸಿಸಿಹೆಚ್ ನ್ಯಾಯಾಲಯಕ್ಕೆ ಸಲ್ಲಿಕೆ ಮಾಡಿದ್ದಾರೆ. ಕೆಲವು ದಾಖಲಾತಿ, ವಿಧಿ ವಿಜ್ಞಾನ ಪ್ರಯೋಗಾಲಯದ ವರದಿ, ಆರೋಪಿಗಳ ವಿರುದ್ಧ ಇರುವ ಕೆಲವೊಂದು ಸಾಕ್ಷ್ಯ, ಕೃತ್ಯಕ್ಕೆ ಬಳಸಿದ ವಾಹನಗಳ ರಿಲೀಸ್ ಪ್ರಕ್ರಿಯೆ ದಾಖಲೆಗಳನ್ನು ಒಳಗೊಂಡ ದೋಷಾರೋಪ ಪಟ್ಟಿಯನ್ನು ಸಲ್ಲಿಕೆ ಮಾಡಲಾಗಿದೆ.

ರೇಣುಕಾಸ್ವಾಮಿ ಕೊಲೆ ಪ್ರಕರಣದ ಆರೋಪಿಗಳು ಇಂದು ನ್ಯಾಯಾಲಯಕ್ಕೆ ಹಾಜರಾದರು. ಪವಿತ್ರಾ ಗೌಡ ಬಿಳಿ ಬಣ್ಣದ ಸೀರೆ ಧರಿಸಿದ್ದರೆ ದರ್ಶನ್ ಕಪ್ಪು ಬಣ್ಣ ಡ್ರೆಸ್ ಧರಿಸಿದ್ದರು.

ಇಂದಿನ ವಿಚಾರಣೆಗೆ ಎ3 ಪವನ್ ಗೈರಾಗಿದ್ದರೆ ಎ11 ನಾಗರಾಜು ಕೇಸ್ ಮೇಲೆ ಹೊರಹೋಗಲು ತೆರಳಲು ಅನುಮತಿ ನೀಡಿತು. ಆರೋಪಿಗಳ ವಿಚಾರಣೆಗೆ ಹಾಜರಾಗಲು ಹೆಚ್ಚಿನ ಕಾಲಾವಕಾಶ ಕೋರಿದ ಹಿನ್ನೆಲೆಯಲ್ಲಿ ಅರ್ಜಿ ವಿಚಾರಣೆಯನ್ನು ಜುಲೈ 10 ಕ್ಕೆ ಮುಂದೂಡಿತು. ಪವಿತ್ರಾ ಗೌಡ ನೆ 15 ದಿನಗಳ ಕಾಲ ಹೊರರಾಜ್ಯಕ್ಕೆ ತೆರಳಲು ಕೋರ್ಟ್ ಅವಕಾಶ ನೀಡಿದೆ. ಕಳೆದಬಾರಿ ಆರೋಪಿಗಳು ವಿಚಾರಣೆಗೆ ಹಾಜರಾಗಿದ್ದರೂ ದರ್ಶನ್ ನ್ಯಾಯಾಲಯಕ್ಕೆ ಹಾಜರಾಗಿರಲಿಲ್ಲ. ಹಾಜರಾಗದ್ದಕ್ಕೆ ಕೋರ್ಟ್ ದರ್ಶನ್ ಅವರನ್ನು ತರಾಟೆಗೆ ತೆಗೆದುಕೊಂಡಿತ್ತು. ರೇಣುಕಾಸ್ವಾಮಿ ಕೊಲೆ ಪ್ರಕರಣದಲ್ಲಿ ಆರೋಪಿಗಳಿಗೆ ಜಾಮೀನು ಸಿಕ್ಕಿದೆ. ಜಾಮೀನು ಪಡೆದರೂ ನ್ಯಾಯಾಲಯಕ್ಕೆ ಹಾಜರಾಗಬೇಕೆಂಬ ಷರತ್ತು ವಿಧಿಸಿದ ಹಿನ್ನೆಲೆಯಲ್ಲಿ ಆರೋಪಿಗಳು ಕೋರ್ಟ್‌ಗೆ ಹಾಜರಾಗಿದ್ದರು.

ಆಪರೇಷನ್ ಸಿಂಧೂರದ ಬಗ್ಗೆ ಟೀಕೆ ಮಾಡುವವರಿಗೆ ಗುಂಡು ಹೊಡಿಬೇಕು

ಮಾಜಿ ಡಿಸಿಎಂ ಕೆ.ಎಸ್. ಈಶ್ವರಪ್ಪ ಕಿಡಿ

ವಿಜಯಪುರ: ಆಪರೇಷನ್ ಸಿಂಧೂರದ ಬಗ್ಗೆ ಟೀಕೆ ಮಾಡುವವರಿಗೆ ಗುಂಡು ಹೊಡಿಬೇಕು ಎಂದು ಮಾಜಿ ಡಿಸಿಎಂ ಕೆ.ಎಸ್. ಈಶ್ವರಪ್ಪ ಕಿಡಿಕಾರಿದರು.

ವಿಜಯಪುರದಲ್ಲಿ ಮಾಧ್ಯಮದವರೊಂದಿಗೆ ಮಾತನಾಡಿದ ಅವರು, ಪ್ರಿಯಾಂಕ್ ಖರ್ಗೆ, ಸಂತೋಷ್ ಲಾಡ್, ಕೊತ್ತೂರು ಮಂಜುನಾಥ್, ದಿನೇಶ್ ಗುಂಡೂರಾವ್‌ಗೆ ಗುಂಡು ಹೊಡೆಯಬೇಕು. ಇವರಿಗೆಲ್ಲಾ ಗುಂಡು ಹಾಕಿದರೆ ಮಾತ್ರ ಸರಿ ಹೋಗುತ್ತದೆ. ಇವರೆಲ್ಲಾ ದೇಶದ್ರೋಹಿಗಳು, ಇಂತಹ ದೇಶದ್ರೋಹಿಗಳಿಗೆ ಗುಂಡು ಹಾಕಬೇಕು. ಎಷ್ಟು ವಿಮಾನ ಪತನ ಆದವು ಎಂದು ಯುದ್ಧದ ಬಗ್ಗೆ ಸಾಕ್ಷಿ ಕೇಳ್ತಾರೆ ಎಂದು ವಾಗ್ದಾಳಿ ನಡೆಸಿದರು.

ಜೂನಿಯರ್ ಕಾಂಗ್ರೆಸ್ ನಾಯಕರು ಮಾತ್ರ ಟೀಕೆ ಮಾಡುತ್ತಿದ್ದಾರೆ. ಸೀನಿಯರ್ ಖರ್ಗೆ ವಿಧಿ ಇಲ್ಲದೆ ಅಲ್ಲೊಂದು ಇಲ್ಲೊಂದು ಮಾತನಾಡುತ್ತಾರೆ. ಆದ್ರೆ, ಪಾಕಿಸ್ತಾನ ಪರವಾಗಿ ಮರಿ ಖರ್ಗೆ ಇದ್ದಾರೆ. ಹರಿಪ್ರಸಾದ್, ಸಂತೋಷ್ ಲಾಡ್, ದಿನೇಶ್ ಗುಂಡೂರಾವ್ ಅವರಂತಹ ಕೆಲವರಿಗೆ ಮಾತ್ರ ಎಲ್ಲಿ ಇದ್ದೇವೆ. ಏನು ಮಾಡುತ್ತಿದ್ದೇವೆ. ಕಾಂಗ್ರೆಸ್ ನಾಯಕರು ಹೌದೋ, ಅಲ್ವೋ ಎಂದೇ ಗೊತ್ತಾಗುತ್ತಿಲ್ಲ. ಇವರ ಬಗ್ಗೆ ಕಾಂಗ್ರೆಸ್‌ನವರಿಂದಲೇ ಟೀಕೆ ಕೇಳಿಬರುತ್ತಿದೆ ಎಂದರು.

ಪ್ರೂಫ್ ಕೇಳೋಕೆ ಪ್ರಿಯಾಂಕ್ ಹಾಗೂ ಲಾಡ್ ಯಾರು? ಇವರಿಗೆ ಆಪರೇಷನ್ ಸಿಂಧೂರದ ಬಗ್ಗೆ ಏನು ಪ್ರೂಫ್ ಕೊಡಬೇಕು. ರಾಹುಲ್ ಗಾಂಧಿ,

ಮಲ್ಲಿಕಾರ್ಜುನ ಖರ್ಗೆ ಅವರು, ಎಲ್ಲಾ ಪಕ್ಷದ ಸಭೆಗೆ ಹೋಗಿದ್ದಾರೆ. ಅವರನ್ನೇ ಕೇಳಲಿ ಇವರು. ಅವರು ಸಾಕ್ಷಿ ಕೊಟ್ಟೇ ಕೊಡ್ತಾರೆ ಎಂದು ಆಕ್ರೋಶ ಹೊರಹಾಕಿದರು.

ಕಾಂಗ್ರೆಸ್ ಸಾಧನಾ ಸಮಾವೇಶ ವಿಚಾರಕ್ಕೆ ಪ್ರತಿಕ್ರಿಯಿಸಿ, ರಾಜ್ಯದಲ್ಲಿಯ ರಸ್ತೆಯ ಒಂದು ಗುಂಡಿ ಕೂಡ ಮುಚ್ಚಿಲ್ಲ. ಒಂದು ಅಭಿವೃದ್ಧಿ ಕೆಲಸ ಮಾಡಿಲ್ಲ. ಇಂತಹದ್ರಲ್ಲಿ ಸಾಧನಾ ಸಮಾವೇಶ ಮಾಡೋದು ಸರಿಯಲ್ಲ ಎಂದು ಕಿಡಿಕಾರಿದರು.

ಬಜೆಟ್‌ನಲ್ಲಿ ಜಾತಿ ಜನಗಣತಿ ಮಾಡೇ ಬಿಡ್ತೇವೆ ಅಂತಾ ಹೇಳಿದ್ರು. ಇವರಿಗೆ ಸಿಎಂ ಸ್ಥಾನ ಉಳಿಸಿಕೊಳ್ಳಬೇಕು ಅಷ್ಟೇ. ಇವರಿಗೆ ಯಾವ ಜಾತಿ ಜನಗಣತಿ ಬೇಡ. ಸಿಎಂ ಸ್ಥಾನ ಉಳಿಸಿಕೊಳ್ಳಲು ಲಿಂಗಾಯತರನ್ನ ಉಳಿಸಿಕೊಳ್ಳಬೇಕು ಅಂತಾ ಮಾಡ್ತಿದ್ದಾರೆ. ಬೇರೆ ಏನು ಸಾಧನೆ ಇದೆ ಇವರದು ಎಂದು ವಾಗ್ದಾಳಿ ನಡೆಸಿದರು.

ಬೆಂಗಳೂರು ಜನರು ಬ್ರ್ಯಾಂಡೆಡ್ ನರಕದಲ್ಲಿ ನರಳುತ್ತಿದ್ದಾರೆ

ಬೆಂಗಳೂರು: ಸತತ ಮಳೆಯಿಂದ ತತ್ತರಿಸುತ್ತಿರುವ ಜನರು ಡಿಸಿಎಂ ಡಿಕೆ ಶಿವಕುಮಾರ್ ಅವರ ಬ್ರ್ಯಾಂಡೆಡ್ ನರಕದಲ್ಲಿ ನರಳುತ್ತಿದ್ದಾರೆ ಎಂದು ಕೇಂದ್ರ ಸಚಿವ ಹೆಚ್.ಡಿ ಕುಮಾರಸ್ವಾಮಿ ಅವರು ಸರ್ಕಾರದ ವಿರುದ್ಧ ಕಿಡಿಕಾರಿದ್ದಾರೆ.

ಈ ಬಗ್ಗೆ ಎಕ್ಸ್‌ನಲ್ಲಿ ಪೋಸ್ಟ್ ಹಂಚಿಕೊಂಡಿರುವ ಅವರು, ಮಳೆ ಅವಾಂತರದಿಂದಾಗಿ ಬೆಂಗಳೂರು ಜನ ಸತ್ತು ಬದುಕುತ್ತಿದ್ದರೆ ರಾಜ್ಯ ಕಾಂಗ್ರೆಸ್ ನಾಯಕರಿಗೆ ಸಾಧನಾ ಸಮಾವೇಶದ ಚಿಂತೆಯಾಗಿದೆ. ಒಂದು ವಾರದಿಂದ ಬಣ್ಣಬಣ್ಣದ ಸರಣಿ ಗ್ಯಾರಂಟಿ ಜಾಹೀರಾತುಗಳನ್ನು ಹಾಕುತ್ತಿದ್ದಾರೆ. ಬೆಂಗಳೂರು ಜನ ಬ್ರ್ಯಾಂಡೆಡ್ ನರಕದಲ್ಲಿದ್ದಾರೆ. ನಗರದ ಜನ ನರಳುತ್ತಿದ್ದರೆ ಇವರಿಗೆ ಪ್ರಚಾರದ ಗೀಳು ಎಂದು ಕಿಡಿಕಾರಿದ್ದಾರೆ.

ವಾರ್ ರೂಂನಲ್ಲಿ ಕೂತು ಜೆಡಿಎಸ್, ಬಿಜೆಪಿ ಮೇಲೆ ಪ್ರಾಕ್ಸಿವಾರ್ ಮಾಡಿದರೆ ಪ್ರಯೋಜನವೇನು? ಕೈಲಾಗದವನಿಗೆ ಬಾಯಿ ಭದ್ರ ಇರುವುದಿಲ್ಲ. ಈ ಮನುಷ್ಯ ಆ ಪರಿಸ್ಥಿತಿಯಲ್ಲಿದ್ದಾರೆ. ಯಾವ ಪುರುಷಾರ್ಥಕ್ಕೆ ಗ್ರೇಟರ್ ಬೆಂಗಳೂರು? ಯಾರ ಉದ್ಧಾರಕ್ಕೆ ಬ್ರ್ಯಾಂಡ್ ಬೆಂಗಳೂರು? ಲೂಟಿ ಹೊಡೆಯೋದಕ್ಕೆ ಹೊಸ ಹೊಸ ಹೆಸರೇ? ಎರಡು ವರ್ಷಗಳಿಂದ ಬ್ರ್ಯಾಂಡ್, ಬ್ರ್ಯಾಂಡ್

ಎಂದು ಭಜನೆ ಮಾಡುತ್ತಿದ್ದೀರಲ್ಲ. ಬ್ರ್ಯಾಂಡ್ ಎಂದರೆ ಬೆಂಗಳೂರನ್ನು ಮುಳುಗಿಸುವುದಾ?

ಬೆಂಗಳೂರು ನಗರಾಭಿವೃದ್ಧಿ ಇಲಾಖೆ ಈ ವ್ಯಕ್ತಿ ಪಾಲಿಗೆ ಬೆಂಗಳೂರು ನಗದು ಅಭಿವೃದ್ಧಿ ಇಲಾಖೆ. ಬಯಸಿದಾಗ ನೋಟಿನ ಮಳೆ ಸುರಿಸುವ ಅಕ್ಷಯಪಾತ್ರೆ. ಎರಡು ವರ್ಷಗಳಿಂದ ಸುರಿದ ನೋಟಿನ ಮಳೆ ಪ್ರಮಾಣ ಎಷ್ಟು? ಕೈ ಇಟ್ಟ ಕಡೆಯಲ್ಲಾ ದುಡ್ಡು, ಜನರ ಮೇಲೆ ತೆರಿಗೆ ಮೇಲೆ ತೆರಿಗೆ, ಎರಡು ವರ್ಷಗಳಲ್ಲಿ ಎಷ್ಟೊಂದು ಬಾರಿ ಸಾಯಿ ಬಡವಾಣೆ ಮುಳುಗಿತು? ಅಲ್ಲಿಗೆ ಡಿಸಿಎಂ ಎಷ್ಟು ಸಲ ಹೋಗಿದ್ದರು? ಈ ಹಿಂದೆ ನಗರಾಭಿವೃದ್ಧಿ ಮಂತ್ರಿ ಆಗಿದ್ದಾಗ ನಗರಕ್ಕೇನು ಮಾಡಿದ್ದರು? ಸಚಿವಗಿರಿಯನ್ನು ಸ್ವ-ನಗದು ಅಭಿವೃದ್ಧಿಗೆ ಬಳಸಿಕೊಂಡರಷ್ಟೇ.

ಮಾತೆತ್ತಿದರೆ ಬೆಂಗಳೂರಿಗೆ ಹೆಚ್ .ಡಿ.ಕುಮಾರಸ್ವಾಮಿ ಏನು ಮಾಡಿದರೆಂದು ಕೇಳುತ್ತಾರೆ. 2006ರ 20 ತಿಂಗಳ ಅವಧಿಯಲ್ಲಿ 58 ರಸ್ತೆ ಅಗಲೀಕರಣ, ಮೆಟ್ರೋ ಮೊದಲ ಹಂತ ಕಾಮಗಾರಿಗೆ ಚಾಲನೆ, ಹೊಸ ಏರ್‌ಪೋರ್ಟ್ ರಸ್ತೆ, ನೆಲಮಂಗಲ ರಸ್ತೆ, ಎಲೆಕ್ಟ್ರಾನಿಕ್ ರಸ್ತೆ ಅಭಿವೃದ್ಧಿ ಸೇರಿ ಎಷ್ಟೋ ಕೆಲಸ ಮಾಡಿದ್ದೇನೆ. ಕೆರೆಯನ್ನೇ ನುಂಗಿ ಜೆಪಿ ನಗರ ಡಾಲರ್ಸ್ ಕಾಲೋನಿ ಮಾಡಿದ್ದರಲ್ಲ, ಆ ಮನೆಗಳಿಗೆ ಕೆರೆ ನೀರು ನುಗ್ಗುತ್ತಿದ್ದನ್ನು ತಪ್ಪಿಸಿದ್ದು ಯಾರು? ನನ್ನ ಆಡಳಿತ ಅತ್ಯಲ್ಪ. ಹಿಂದೆ ಬಿಜೆಪಿ ಜೊತೆ 20 ತಿಂಗಳು, ಇನ್ನೊಮ್ಮೆ ನಿಮ್ಮ ಜೊತೆ 14 ತಿಂಗಳು. ನನ್ನ ಕೆಲಸಗಳಿಗೆ ದಾಖಲೆಗಳಿವೆ, ಓದಿಕೊಳ್ಳಿ.

ಕೊಟ್ಟ ಕುದುರೆ ಏರದವನು ಶೂರನೂ ಅಲ್ಲ, ವೀರನೂ ಅಲ್ಲ. ಜನ ನಿಮಗೆ ಕುದುರೆ ಕೊಟ್ಟಿದ್ದಾರೆ. ಕುದುರೆ ಶೋಕಿಗಲ್ಲ. ಪೆನ್ನು ಅಲಂಕಾರಕ್ಕಲ್ಲ. ಇನ್ನಾದರೂ ಮಾತು ನಿಲ್ಲಿಸಿ ಕೆಲಸ ಮಾಡಿ. ಇಲ್ಲವಾದರೆ ನಿಮ್ಮ ಬ್ರ್ಯಾಂಡಿಗೆ ಜನ ಅದೇ ನೀರು ಬಿಟ್ಟಾರು. ಬ್ರ್ಯಾಂಡೆಡ್ ನರಕ ಎಂದು ವಾಗ್ದಾಳಿ ನಡೆಸಿದರು.

ಭಾರತಕ್ಕೂ ಕಾಲಿಟ್ಟ ವೈರಸ್

ಕಳೆದ ಕೆಲವು ವಾರಗಳಲ್ಲಿ ಸಿಂಗಾಪುರ ಮತ್ತು ಹಾಂಗ್ ಕಾಂಗ್‌ನಲ್ಲಿ ಕೋವಿಡ್ -19 ಪ್ರಕರಣಗಳು ಹೆಚ್ಚಾದ ನಂತರ ಭಾರತವು ಸಾಕಷ್ಟು ಮುಂಜಾಗ್ರತಾ ಕ್ರಮಗಳನ್ನು ಕೈಗೊಂಡಿದೆ. ಭಾರತದಲ್ಲಿರುವ ಬಹುತೇಕ ಪ್ರಕರಣಗಳು ಸೌಮ್ಯವಾಗಿವೆ, ತೀವ್ರವಾಗುವ ಯಾವ ಲಕ್ಷಣಗಳೂ ಗೋಚರಿಸುವುದಿಲ್ಲ. ದೇಶದ ದೊಡ್ಡ ಜನಸಂಖ್ಯೆಯನ್ನು ಗಮನದಲ್ಲಿಟ್ಟುಕೊಂಡು ಆಲೋಚಿಸಿದರೆ ಭಾರತದಲ್ಲಿ ಪ್ರಸ್ತುತ ಪ್ರಕರಣಗಳ ಸಂಖ್ಯೆ ತೀರಾ ಕಡಿಮೆ. ಈ ಎಲ್ಲಾ ಪ್ರಕರಣಗಳು ಸೌಮ್ಯವಾಗಿದ್ದು, ಆಸ್ಪತ್ರೆಗೆ ದಾಖಲಾಗುವ ಅಗತ್ಯವಿಲ್ಲ ಎಂದು ಆರೋಗ್ಯ ತಜ್ಞರು ಹೇಳಿದ್ದಾರೆ.

ಕೇರಳ, ಮಹಾರಾಷ್ಟ್ರ ಮತ್ತು ತಮಿಳುನಾಡಿನಲ್ಲಿ ಪ್ರಕರಣಗಳ ಪ್ರಮಾಣ ಹೆಚ್ಚಿದೆ. ಕಳೆದ ವಾರದಲ್ಲಿ ಕೇರಳದಲ್ಲಿ 69 ಹೊಸ ಪ್ರಕರಣಗಳು, ಮಹಾರಾಷ್ಟ್ರದಲ್ಲಿ 44 ಮತ್ತು ತಮಿಳುನಾಡು 34 ಹೊಸ ಪ್ರಕರಣಗಳು ವರದಿಯಾಗಿವೆ. ಮಹಾರಾಷ್ಟ್ರದಲ್ಲಿಯೂ ಎರಡು ಸಾವುಗಳು ವರದಿಯಾಗಿವೆ. ವೈದ್ಯರ ಪ್ರಕಾರ, ಇವು ಕೋವಿಡ್ -19 ಸಾವುಗಳಲ್ಲ, ಆದರೆ ಇಬ್ಬರೂ ರೋಗಿಗಳಿಗೂ ಕೋವಿಡ್ -19 ಪಾಸಿಟಿವ್ ಎಂದು ಕಂಡುಬಂದಿದೆ.

ಸನ್‌ರೈಸರ್ಸ್ ಹೈದರಾಬಾದ್‌ನ ಆರಂಭಿಕ ಆಟಗಾರ ಟ್ರಾವಿಸ್ ಹೆಡ್ ಅವರಿಗೆ ಕೋವಿಡ್ ಸೋಂಕು ತಗುಲಿರುವುದು ದೃಢಪಟ್ಟಿದೆ. ಸೋಂಕು ದೃಢವಾಗಿದ್ದರಿಂದ ಅವರು ಸೋಮವಾರ ಲಕ್ನೋದಲ್ಲಿ ನಡೆದ ಲಕ್ನೋ ಸೂಪರ್ ಜೈಂಟ್ಸ್ ವಿರುದ್ಧದ ಪಂದ್ಯದಲ್ಲಿ ಆಡಿರಲಿಲ್ಲ.

ಅಲ್ಲದೇ ನಟಿ ಶಿಲ್ಪಾ ಶಿರೋಧ್ಕರ್ ಅವರು ಸಾಮಾಜಿಕ ಮಾಧ್ಯಮದ ಮೂಲಕ ತಮಗೆ ಕೋವಿಡ್-19 ಪಾಸಿಟಿವ್ ಬಂದಿದೆ ಎಂದು ತಿಳಿಸಿದ್ದಾರೆ. ಇನ್‌ಸ್ಟಾಗ್ರಾಂ ಖಾತೆಯಲ್ಲಿ, 'ನಮಸ್ಕಾರ ಜನರೇ! ನನಗೆ ಕೋವಿಡ್ ಪಾಸಿಟಿವ್ ಬಂದಿದೆ. ನೀವು ಮಾಸ್ಕ್ ಧರಿಸಿ ಸುರಕ್ಷಿತರಾಗಿರಿ ಎಂದು ಬರೆದುಕೊಂಡಿದ್ದಾರೆ.

ಒಟ್ಟಾರೆ, ಕೋವಿಡ್ ಆತಂಕ ಹೆಚ್ಚಾಗುತ್ತಿದ್ದು, ಈಗಾಗಲೇ ಸಿಂಗಾಪುರ ಮತ್ತು ಹಾಂಕಾಂಗ್‌ನಲ್ಲಿ ಅಲರ್ಟ್ ಘೋಷಿಸಲಾಗಿದೆ. ಸಿಂಗಾಪುರದಲ್ಲಿ ಕೋವಿಡ್ ಪ್ರಕರಣಗಳ ಸಂಖ್ಯೆ ಏರಿಕೆಯಾಗುತ್ತಿದೆ. ಮೇ 03ರಿಂದ ಇಲ್ಲಿಯವರೆಗೂ 14,200 ಕೇಸ್ ದಾಖಲಾಗಿದ್ದು, ಅದರ ಹಿಂದಿನ ವಾರಕ್ಕಿಂತ ಶೇ.28ರಷ್ಟು ಹೆಚ್ಚಾಗಿದೆ. ಆಸ್ಪತ್ರೆಗೆ ದಾಖಲಾಗುತ್ತಿರುವವರ ಸಂಖ್ಯೆ ಸುಮಾರು ಶೇ.30ರಷ್ಟು ಹೆಚ್ಚಾಗಿದೆ ಎಂದು ಸಿಂಗಾಪುರ ಆರೋಗ್ಯ ಸಚಿವಾಲಯ ತಿಳಿಸಿದೆ. ಉಲ್ಬಣವಾಗುತ್ತಿರುವ ಈ ಮಹಾಮಾರಿಯನ್ನು ಒಮಿಕ್ರಾನ್ ಉಪತಳಿಯಾದ ಜೆಎನ್.1 ವೈರಸ್ ಎಂದು ಗುರುತಿಸಲಾಗಿದೆ.

ತಜ್ಞರು ಹೇಳೋದೇನು?: ಮೆರಿಲ್ಯಾಂಡ್‌ನ ಜಾನ್ ಹಾಪ್‌ಕಿನ್ಸ ವಿಶ್ವವಿದ್ಯಾಲಯದ ಪ್ರಕಾರ, ಜೆಎನ್.1 ವೈರಸ್ ಒಬ್ಬರಿಂದ ಒಬ್ಬರಿಗೆ ಹರಡುವ ವೇಗ ಹೆಚ್ಚು. ಇದು ಮತ್ತೊಂದು ರೂಪಾಂತರಗೊಳ್ಳುವ ಸಾಧ್ಯತೆಯೂ ಇದೆ. ಸದ್ಯ ಹರಡತ್ತಿರುವ ಜೆಎನ್.1 ವೈರಸ್ ಹೆಚ್ಚು ಪರಿಣಾಮಕಾರಿಯಾಗಿದೆ. ಅತೀ ಬೇಗದಲ್ಲಿ ಮನುಷ್ಯನ ಪ್ರತಿರೋಧ ಶಕ್ತಿಯನ್ನು ಕುಗ್ಗಿಸಿ ಆರೋಗ್ಯವಂತರನ್ನು ಅನಾರೋಗ್ಯಪೀಡಿತರನ್ನಾಗಿ ಮಾಡಲಿದೆ. ಹೀಗಾಗಿ ಮುಂಜಾಗ್ರತೆ ಅತೀ ಅವಶ್ಯಕ ಎಂದು ಅಧ್ಯಯನ ವರದಿ ಹೇಳುತ್ತದೆ.

ಮೈಲ್ಡ್ ಪ್ರಕರಣಗಳಿಗೆ ಮನೆಯಲ್ಲಿ ಕ್ವಾರಂಟೈನ್ ಆಗುವುದು ಉತ್ತಮ. ಆದರೆ ಉಸಿರಾಟ, ತೀವ್ರ ಸುಸ್ತು ಕಾಣಿಸಿಕೊಂಡರೆ ಆಸ್ಪತ್ರೆ ದಾಖಲಾಗುವುದ ಉತ್ತಮ ಎಂದು ತಜ್ಞರು ತಿಳಿಸಿದ್ದಾರೆ.

ಕನ್ನಡದ ಸಾಹಿತಿ ಬಾನು ಮುಷ್ತಾಕ್ ಅವರ ಕೃತಿಗೆ ಪ್ರತಿಷ್ಠಿತ ಬೂಕರ್ ಪ್ರಶಸ್ತಿ

ಬೂಕರ್ ಪ್ರಶಸ್ತಿ 50 ಸಾವಿರ ಪೌಂಡ್ (ಅಂದಾಜು 57.28 ಲಕ್ಷ ರೂ.) ಒಳಗೊಂಡಿದೆ. ಇದೇ ಅನುವಾದಿತ ಕೃತಿಗೆ 'ಪೆನ್ ಟ್ರಾನ್ಸ್‌ಲೇಟ್ಸ್' ಪ್ರಶಸ್ತಿಯೂ ಸಿಕ್ಕಿತ್ತು.

1990 ಮತ್ತು 2023ರ ನಡುವೆ ಪ್ರಕಟಗೊಂಡ 12 ಕತೆಗಳನ್ನೊಳಗೊಂಡ ಈ ಸಂಕಲನವನ್ನು ದೀಪಾ ಭಸ್ತಿ ಅವರು ಕನ್ನಡದಿಂದ ಇಂಗ್ಲಿಷ್‌ಗೆ ಅನುವಾದಿಸಿದ್ದರು. ಮುಸ್ಲಿಂ ಸಮುದಾಯದ ಬಾಲಕಿಯರು ಹಾಗೂ ಹೆಣ್ಣುಮಕ್ಕಳ ದೈನಂದಿನ ಬದುಕನ್ನು ಆಧಾರಿಸಿ ಈ ಕತೆಯನ್ನು ಬರೆಯಲಾಗಿತ್ತು.

ಮೇ 21ರಂದು ಲಂಡನ್‌ನಲ್ಲಿ ಟೇಟ್ ಮಾಡರ್ನ್‌ನಲ್ಲಿ ನಡೆದ ಕಾರ್ಯಕ್ರಮದಲ್ಲಿ ಅಧಿಕೃತವಾಗಿ ಪ್ರಶಸ್ತಿಯನ್ನು ಘೋಷಿಸಲಾಯಿತು. ಫ್ರೆಂಚ್‌ನಿಂದ ಅನುವಾದವಾದ ಎರಡು ಕೃತಿಗಳು, ಜಪಾನ್, ಇಟಾಲಿಯನ್ ಹಾಗೂ ಡ್ಯಾನಿಷ್ ಭಾಷೆಯ ತಲಾ ಒಂದು ಕೃತಿ 'ಶಾರ್ಟ್ ಲಿಸ್ಟ್'ನಲ್ಲಿದ್ದವು. ಶಾರ್ಟ್ ಲಿಸ್ಟ್‌ನಲ್ಲಿ ಆಯ್ಕೆಯಾಗಿದ್ದ ಎಲ್ಲರನ್ನೂ ಲಂಡನ್ ಕಾರ್ಯಕ್ರಮಕ್ಕೆ ಆಹ್ವಾನಿಸಲಾಗಿತ್ತು.

ಮೊದಲನೇ ಪುಟದಿಂದ...

ಮುನಿರತ್ನ ವಿರುದ್ಧ ಮತ್ತೊಂದು FIR

ಬಳಿಕ, ಬಿಳಿ ಬಣ್ಣದ ಬಾಕ್ಸ್‌ನಲ್ಲಿದ್ದ ದ್ರವ ತೆಗೆದು ನನ್ನ ಎಡಭಾಗದ ಕೈಗೆ ಚುಚ್ಚಿ, ಜೀವನಪರ್ಯಂತ ನರಳುತ್ತೀಯಾ ಎಂದು ಹೇಳಿ ಬೆದರಿಸಿದ್ದರು ಎಂಬುದು ಎಫ್‌ಐಆರ್‌ನಲ್ಲಿದೆ. 2025ರ ಜನವರಿ 14ರಂದು ಹೊಟ್ಟೆನೋವಿಗೆ ಚಿಕಿತ್ಸೆ ಪಡೆಯಲು ಆಸ್ಪತ್ರೆಗೆ ತೆರಳಿದಾಗ ಇಡಿಆರ್ ವೈರಸ್ ಕಾಯಿಲೆ ಇರುವುದಾಗಿ ಪತ್ತೆಯಾಗಿತ್ತು. ಇದು ವಾಸಿಯಾಗದ ಕಾಯಿಲೆ ಎಂದು ವರದಿಯಲ್ಲಿ ವೈದ್ಯರು ತಿಳಿಸಿದ್ದಾರೆಎಂದು ವಿವರಿಸಲಾಗಿದೆ. ಇತ್ತೀಚೆಗೆ ಇಡಿಆರ್ ವೈರಸ್ ಕಾಯಿಲೆಗೆ ತುತ್ತಾಗಿರುವುದು ಗೊತ್ತಾಗಿದ್ದರಿಂದ ಮಾನಸಿಕವಾಗಿ ನೊಂದು ಸಂತ್ರಸ್ತೆ ಮೇ 19ರಂದು ರಾತ್ರಿ ಆತ್ಮಹತ್ಯೆಗೆ ಯತ್ನಿಸಿದ್ದರು. ಸ್ಥಳೀಯರು ರಕ್ಷಿಸಿ ಖಾಸಗಿ ಆಸ್ಪತ್ರೆಗೆ ದಾಖಲಿಸಿದ್ದರು. ಆಸ್ಪತ್ರೆಯಲ್ಲಿ ಚಿಕಿತ್ಸೆ ಪಡೆಯುತ್ತಿರುವ ಸಂತ್ರಸ್ತೆ ಹೇಳಿಕೆ ದಾಖಲಿಸಿ ಆರೋಪಿಗಳ ವಿರುದ್ಧ ಪ್ರಕರಣ ದಾಖಲಿಸಿದ್ದು, ತನಿಖೆ ನಡೆಸಲಾಗುತ್ತಿದೆ ಎಂದು ಪೊಲೀಸ್ ಮೂಲಗಳು ಹೇಳಿವೆ.

ವಾರ ಮೊದಲೇ ಮುಂಗಾರು ಪ್ರವೇಶ?

ಈ ಬಾರಿ ಅದಕ್ಕಿಂತಲೂ ನಾಲ್ಕು ದಿನ ಮುಂಚಿತವಾಗಿ ಎಂಟ್ರಿ ಕೊಡಲಿದೆ. ಹೀಗಾಗಿ ಈ ಸಲದ ಖಾರಿಫ್ ಬಿತ್ತನೆಯ ಋತುವಿನ ಮೇಲೆ ಒಳ್ಳೆಯ ಪರಿಣಾಮ ಬೀರುವ ಸಾಧ್ಯತೆ ಹೆಚ್ಚಿದೆ. 2024ರಲ್ಲಿ ಕರ್ನಾಟಕಕ್ಕೆ ಜೂನ್ 4ರಂದು ಮುಂಗಾರು ಪ್ರವೇಶ ಆಗಿತ್ತು. ಈ ಬಾರಿ ಕೇರಳಕ್ಕೆ ಮೇ 27ಕ್ಕೆ ಆಗಮಿಸುತ್ತಿದ್ದು, ಕರ್ನಾಟಕಕ್ಕೆ ಮೇ 30 ಅಥವಾ 31ಕ್ಕೆ ಮುಂಗಾರು ಪ್ರವೇಶಿಸುವ ಸಾಧ್ಯತೆ ಇದೆ.

2009ರಲ್ಲಿ ಮುಂಗಾರು ಪ್ರವೇಶ ಅತ್ಯಂತ ವೇಗವಾಗಿ ಬಂದ ಮಾನ್ಸೂನ್ ಆಗಿತ್ತು. ಅಲ್ಲದೇ ಆ ವರ್ಷ ಕರ್ನಾಟಕದಲ್ಲಿ ಉತ್ತಮ ಮಳೆಯಾಗಿತ್ತು. ಈ ಬಾರಿಯೂ ಶೀಘ್ರ ಮುಂಗಾರು ಪ್ರವೇಶಿಸಲಿದ್ದು, ಈ ಸಲವೂ ಉತ್ತಮ ಮಳೆಯಾಗುವ ನಿರೀಕ್ಷೆ ಇದೆ. ವಾಡಿಕೆ ಅವಧಿಗಿಂತ ಮೊದಲೇ ಬೇಗ ಮುಂಗಾರು ಆಗಮನವಾದರೆ ಅತ್ಯಧಿಕ ಮಳೆ ದಾಖಲಾಗುವ ಸಂಭವವಿದೆ. ಈ ಬಾರಿಯೂ ವಾಡಿಕೆಗಿಂತ ಹೆಚ್ಚಿನ ಮಳೆಯಾಗುವ ಬಗ್ಗೆ ಹವಾಮಾನ ಇಲಾಖೆ ಮಾಹಿತಿ ನೀಡಿದೆ.

ಈ ಬಾರಿ ಹಿಂದಿನ ವರ್ಷಗಳಿಗಿಂತ ಮಳೆಯ ಅಬ್ಬರ ಹೆಚ್ಚಿರಲಿದೆ. ಜೂನ್ -ಸೆಪ್ಟೆಂಬರ್‌ವರೆಗೆ ನಾಲ್ಕು ತಿಂಗಳು ಮುಂಗಾರು ಋತುವಿನಲ್ಲಿ ಹೆಚ್ಚಿನ ಮಳೆಯಾಗಲಿದೆ. ಈ ಬಾರಿ ಸರಾಸರಿ 87 ಸೆಂ.ಮೀ. ಮಳೆಯಾಗುವ ಸಾಧ್ಯತೆ ಇದೆ ಎಂದು ಹವಾಮಾನ ವರದಿ ತಿಳಿಸಿದೆ.

ಲಷ್ಕರ್ ಉಗ್ರನಿಗೆ ಗುಂಡೇಟು!

ಪಾಕಿಸ್ತಾನದ ಪಂಜಾಬ್ ಪ್ರಾಂತ್ಯದ ಗುಜ್ರಾನ್‌ವಾಲಾ ಮೂಲದ ಹಮ್ಜಾನನ್ನು ಆಗಸ್ಟ್ 2012 ರಲ್ಲಿ ಅಮೆರಿಕ ಜಾಗತಿಕ ಭಯೋತ್ಪಾದಕ ಎಂದು ಘೋಷಿಸಿದೆ.

2005ರಲ್ಲಿ ಬೆಂಗಳೂರಿನ ಇಂಡಿಯನ್ ಇನ್ಸ್ಟಿಟ್ಯೂಟ್ ಆಫ್ ಸೈನ್ಸ್ ದಾಳಿಯ ಹಿಂದಿನ ಮಾಸ್ಟರ್ ಮೈಂಡ್ ಲಷ್ಕರ್-ಎ-ತೊಯ್ಬಾ ಭಯೋತ್ಪಾದಕ ರಜವುಲ್ಲಾ ನಿಜಾಮಿ ಅಲಿಯಾಸ್ ಅಬು ಸೈಯುಲ್ಲಾನನ್ನು ಪಾಕಿಸ್ತಾನದ ಸಿಂದ್ ಪ್ರಾಂತ್ಯದಲ್ಲಿ ಅಪರಿಚಿತ ಬಂದೂಕುಧಾರಿಗಳು ಗುಂಡಿಕ್ಕಿ ಭಾನುವಾರ ಹತ್ಯೆ ಮಾಡಿದ್ದರು.

ಮೆಟ್ರೋದಲ್ಲಿ ಹುಡುಗಿಯರ ಆಕ್ಷೇಪಾರ್ಹ ವಿಡಿಯೋ ಮಾಡಿ ಇನ್ ಸ್ಟಾಗ್ರಾಂನಲ್ಲಿ ಅಪ್ಲೋಡ್

'ಮೆಟ್ರೋ ಕ್ಲಿಕ್ಸ್' ಎಂಬ ಇನ್‌ಸ್ಟಾಗ್ರಾಂ ಖಾತೆಯಲ್ಲಿ ನಮ್ಮ ಮೆಟ್ರೋದಲ್ಲಿ ಹುಡುಗಿಯರ ಆಕ್ಷೇಪಾರ್ಹ ವಿಡಿಯೋಗಳನ್ನು ಅಪ್ಲೋಡ್ ಮಾಡಲಾಗಿದೆ. 5,538 ಹಿಬಾಲಕರನ್ನು ಹೊಂದಿರುವ ಖಾತೆಯಲ್ಲಿ ಸುಮಾರು 13ಕ್ಕೂ ಹೆಚ್ಚು ವಿಡಿಯೋಗಳನ್ನು ಅಪರಿಚಿತನೋರ್ವ ಹಂಚಿಕೊಂಡಿದ್ದಾನೆ. ಮೆಟ್ರೋ ರೈಲಿನ ಒಳಗೆ, ನಿಲ್ದಾಣಗಳಲ್ಲಿ ಹುಡುಗಿಯರ ಆಕ್ಷೇಪಾರ್ಹ ವಿಡಿಯೋಗಳನ್ನು ರೆಕಾರ್ಡ್ ಮಾಡಲಾಗಿದೆ.

ಸದ್ಯ ಅಪರಿಚಿತನ ವಿಕೃತಿ ವಿರುದ್ಧ ಸಾಮಾಜಿಕ ಜಾಲತಾಣದಲ್ಲಿ ಭಾರೀ ಆಕ್ರೋಶ ವ್ಯಕ್ತವಾಗಿದೆ. ಆಕ್ರೋಶ ವ್ಯಕ್ತವಾದ ಬೆನ್ನಲ್ಲೇ ಎಲ್ಲಾ ವಿಡಿಯೋಗಳು ಡಿಲೀಟ್ ಆಗಿವೆ. ಸದ್ಯ ಈ ಬಗ್ಗೆ ಯಾವುದೇ ದೂರು ದಾಖಲಾಗಿಲ್ಲ.

ಘಟನೆ ಬಗ್ಗೆ ಕೆಲ ಜನರು ಈ ಬಗ್ಗೆ ಧ್ವನಿ ಎತ್ತಿದ್ದು, ತೀವ್ರ ವಿರೋಧ ವ್ಯಕ್ತಪಡಿಸಿದ್ದಾರೆ. 'ಅಪರಿಚಿತನೋರ್ವ ಇನ್‌ಸ್ಟಾಗ್ರಾಂನಲ್ಲಿ ಹುಡುಗಿಯರ ಆಕ್ಷೇಪಾರ್ಹ ವಿಡಿಯೋಗಳನ್ನು ಮಾಡಿ ಅಪ್ಲೋಡ್ ಮಾಡುತ್ತಿದ್ದಾನೆ. ನಾಳೆ ಈ ವಿಡಿಯೋಗಳನ್ನು ನಮ್ಮ ಅಕ್ಕ, ತಂಗಿಯರು ಇರಬಹುದು ಹುಷಾರಾಗಿರಿ. ಮೊದಲು ಈ ಖಾತೆಯನ್ನು ರಿಪೋರ್ಟ್ ಮಾಡಿ. ಬೆಂಗಳೂರು ನಗರ ಪೊಲೀಸರಿಗೂ ಈ ಟ್ಯಾಗ ಮಾಡಿ. ಆದಷ್ಟು ಬೇಗ ಈ ಖಾತೆಯನ್ನು ತೆಗೆಸಲೇಬೇಕು' ಎಂದು ಒಬ್ಬರು ಹೇಳಿದ್ದಾರೆ.

ಈ ಬಗ್ಗೆ ಮತ್ತೊಬ್ಬರು ಮಾತನಾಡಿದ್ದು, 'ಈ ರೀತಿಯ ಕೃತ್ಯಗಳನ್ನು ಈಗ ನಾಶ ಮಾಡದಿದ್ದರೆ ಮುಂದೊಂದು ದಿನ ಇದು ನಮ್ಮನ್ನು ನಾಶ ಮಾಡುತ್ತದೆ' ಎಂದು ಹೇಳಿದ್ದಾರೆ.

ಇನ್ನು ಈ ಬಗ್ಗೆ ಕೇಂದ್ರ, ಬಿಜೆಪಿ ಸಂಸದ ಪಿಸಿ ಮೋಹನ್ ಟ್ವೀಟ್ ಮಾಡಿದ್ದು, ಇದು ಆಘಾತಕಾರಿ ಸಂಗತಿಯಾಗಿದೆ. ಇದು ಭಯಾನಕ ಅಪರಾಧ ಮಾತ್ರವಲ್ಲ, ಗಂಭೀರ ಅಪರಾಧವೂ ಆಗಿದೆ. ತಕ್ಷಣ ಬೆಂಗಳೂರು ಪೊಲೀಸರು ಕ್ರಮಕೈಗೊಳ್ಳುವಂತೆ ಆಗ್ರಹಿಸಿದ್ದಾರೆ.

2,965 ಕುಟುಂಬಗಳ ಸ್ಥಳಾಂತರಕ್ಕೆ ಸಿದ್ಧತೆ

ಕೊಡಗು ಜಿಲ್ಲೆಯಲ್ಲಿ ಸದ್ಯ 45 ಕಡೆ ಸಂಭವನೀಯ ಭೂಕುಸಿತ ಹಾಗೂ 44 ಕಡೆಯಲ್ಲಿ ಸಂಭವನೀಯ ಜಲಪ್ರವಾಹದ ಸ್ಥಳಗಳನ್ನು ಜಿಲ್ಲಾಡಳಿತ ಗುರುತುಮಾಡಿದೆ. ಹೀಗಾಗಿ, ಕೊಡಗಿನ ಜನತೆ ಆತಂಕದಲ್ಲಿಯೇ ಜೀವನ ಕಳೆಯುವಂತಾಗಿದೆ. ಜಿಲ್ಲೆಯ 5 ತಾಲೂಕುಗಳ 10 ಹೋಬಳಿಯ 100 ಕಡೆಯಲ್ಲಿ ಜಲಕಂಟಕ ಎದುರಾಗುವ ಸೂಚನೆ ನೀಡಿದೆ. 2018-19ರಲ್ಲಿ ಭೀಕರ ಜಲ ಪ್ರವಾಹ ಉಂಟಾಗಿ ಬೆಟ್ಟ, ರಸ್ತೆಗಳು ಕುಸಿದು ಮನೆ-ಮಠ, ಆಸ್ತಿ-ಪಾಸ್ತಿ ಕಳೆದುಕೊಂಡ ಜನ ನಿರಾಶ್ರಿತರ ಕೇಂದ್ರದಲ್ಲಿ ವಾಸಮಾಡಿದ್ದರು. ಆ ಭೀತಿ ಜನರಲ್ಲಿ ಮಾಸುವ ಮುನ್ನವೇ ಜಿಲ್ಲಾಡಳಿತ ಮತ್ತೆ ಪ್ರಕೃತಿ ವಿಕೋಪದ ಮುನ್ಸೂಚನೆ ನೀಡಿದೆ. ಇದು ಜನರ ಆತಂಕಕ್ಕೆ ಕಾರಣವಾಗಿದೆ. ಪೂರ್ವ ಮುಂಗಾರಿನಲ್ಲಿಯೇ ಹೆಚ್ಚು ಮಳೆ ಸುರಿಯುತ್ತಿದ್ದು, ಒಂದು ರೀತಿಯ ಭಯ ಸೃಷ್ಟಿಯಾಗಿದೆ. ಇನ್ನು ಕೆಲವು ದಿನಗಳಲ್ಲಿ ಮುಂಗಾರು ಜಿಲ್ಲೆಗೆ ಪ್ರವೇಶಿಸಲಿದ್ದು, ಜಿಲ್ಲೆಗೆ ಅಪಾಯ ತಂದೊಡ್ಡುತ್ತಾ ಎನ್ನುವ ಭೀತಿಯಲ್ಲಿದ್ದಾರೆ. ಮಳೆಗಾಲದಲ್ಲಿ ಸಂಭವಿಸುವ ಪ್ರಕೃತಿ ವಿಕೋಪ ನಿಭಾಯಿಸಲು ಈಗಾಗಲೇ ಕೊಡಗು ಜಿಲ್ಲಾಡಳಿತ ಸೂಕ್ಷ್ಮ, ಅತಿಸೂಕ್ಷ್ಮ ಪ್ರದೇಶಗಳ ಪಟ್ಟಿ ಮಾಡಿಕೊಂಡು ಅಗತ್ಯ ಸಿದ್ಧತೆ ಮಾಡಿಕೊಂಡಿದೆ.

ಇನ್ನೂ 2018 ರಿಂದ ನಿರಂತರವಾಗಿ ಕೊಡಗು ಜಿಲ್ಲೆಯಲ್ಲಿ ಪ್ರಕೃತಿ ವಿಕೋಪ. ಭೂಕುಸಿತ ಪ್ರವಾಹ ಜಲಸ್ಫೋಟ. ಸರಣಿ ಭೂಕಂಪಗಳು ಕಳೆದ ವರ್ಷದವರೆಗೂ ಅಲ್ಲಲ್ಲಿ ಭೂಕುಸಿತ ರಸ್ತೆ ಬಿರುಕು ಭೂ ಕುಸಿತ ಉಂಟಾಗುವ ಸ್ಥಳಗಳಲ್ಲಿ ವಾಸ ಮಾಡುವ ಜನರಿಗೆ ನೋಟಿಸ್ ಕೊಟ್ಟಿರುವುದನ್ನು ಗಮನಿಸಿದೇವೆ. ಈ ಬಾರಿಯೂ ಅದೇ ಆತಂಕ ಎದುರಾಗಿದೆ.

ಮಳೆಗೆ ಎಂಟು ಮಂದಿ ಸಾವು

ಕರ್ನಾಟಕದ ಕರಾವಳಿಯ ಬಳಿ ರೂಪುಗೊಳ್ಳುವ ಕಡಿಮೆ ಒತ್ತಡದಿಂದಾಗಿ ಉತ್ತರ ಕನ್ನಡ, ಉಡುಪಿ, ದಕ್ಷಿಣ ಕನ್ನಡ, ಕೊಡಗು, ಶಿವಮೊಗ್ಗ, ಚಿಕ್ಕಮಗಳೂರು ಮತ್ತು ಹಾಸನ ಸೇರಿದಂತೆ ಕರ್ನಾಟಕದ ಏಳು ಜಿಲ್ಲೆಗಳಿಗೆ ಮತ್ತು ಕಾಸರಗೋಡು, ಕಣ್ಣೂರು, ವಯನಾಡ್ ಮತ್ತು ಕೋಝಿಕ್ಕೋಡ್ ಸೇರಿದಂತೆ ಉತ್ತರ ಕೇರಳದ ನಾಲ್ಕು ಜಿಲ್ಲೆಗಳಿಗೆ ರೆಡ್ ಅಲರ್ಟ್ ಘೋಷಣೆ ಮಾಡಲಾಗಿದೆ. ಕೇರಳ, ಕರ್ನಾಟಕ, ಮಹಾರಾಷ್ಟ್ರ ಮತ್ತು ಆಂಧ್ರಪ್ರದೇಶದ ಕೆಲವು ಭಾಗಗಳಿಗೆ ಆರೆಂಜ್ ಅಲರ್ಟ್ ಘೋಷಿಸಲಾಗಿದೆ.

ಡಿಪ್ಲೋಮಾ ಕೋರ್ಸ್‌ಗೆ ನೇರ ಪ್ರವೇಶಕ್ಕೆ ಅರ್ಜಿ

ಮೈಸೂರು: ಕೈಮಗ್ಗ ಮತ್ತು ಜವಳಿ ಇಲಾಖೆಯ ವತಿಯಿಂದ 2025-26 ನೇ ಸಾಲಿನ ಶೈಕ್ಷಣಿಕ ಅವಧಿಗೆ ಕೈಮಗ್ಗ ಮತ್ತು ಜವಳಿ ತಂತ್ರಜ್ಞಾನದಲ್ಲಿ ಲ್ಯಾಟರಲ್ ಎಂಟ್ರಿ ಮುಖಾಂತರ ನೇರವಾಗಿ 02 ನೇ ವರ್ಷದ ಡಿಪ್ಲೊಮಾ (ಡಿ.ಹೆಚ್.ಟಿ.ಟಿ) ಕೋರ್ಸ್ ಪ್ರವೇಶಕ್ಕಾಗಿ 10 ಪುರುಷ ಮತ್ತು ಮಹಿಳಾ ಅಭ್ಯರ್ಥಿಗಳನ್ನು ಆಯ್ಕೆ ಮಾಡಲು ಅರ್ಹ ಅಭ್ಯರ್ಥಿಗಳಿಂದ ಅರ್ಜಿ ಆಹ್ವಾನಿಸಲಾಗಿದೆ.

ವಿದ್ಯಾರ್ಥಿಗಳು ವ್ಯಾಸಂಗ ಮಾಡುವ ಸಮಯದಲ್ಲಿ ಅವರಿಗೆ ಪ್ರತಿ ತಿಂಗಳು ರೂ.2,500/- ರಂತೆ ಶಿಷ್ಯವೇತನ ನೀಡಲಾಗುವುದು ಹಾಗೂ ಆಯ್ಕೆಯಾದ ಅಭ್ಯರ್ಥಿಗಳಿಗೆ ಆಯಾಯ ಐ.ಐ.ಹೆಚ್.ಟಿ ನಿಯಾಮಾನುಸಾರ ವಸತಿ ನಿಲಯದ ಸೌಲಭ್ಯವನ್ನು ಹಣ ಪಾವತಿಸುವ ಆಧಾರದ ಮೇಲೆ ಕಲ್ಪಿಸಲಾಗುತ್ತದೆ. ವಿದ್ಯಾರ್ಹತೆ: ಗಣಿತ, ಭೌತಶಾಸ್ತ ಮತ್ತು ರಸಾಯನಶಾಸ್ತ್ರದೊಂದಿಗೆ 10+2 ಪರೀಕ್ಷೆಯಲ್ಲಿ ಅಥವಾ ಯಾವುದೇ ಜವಳಿ ವಿಭಾಗದ ವೃತ್ತಿಪರ ವಿಭಾಗದಲ್ಲಿ 10+2 ಪರೀಕ್ಷೆಯಲ್ಲಿ ಉತ್ತೀರ್ಣರಾಗಿರಬೇಕು. ಅಥವಾ10ನೇ ತರಗತಿ ತೇರ್ಗಡೆ+(2 ವರ್ಷಗಳ ಐಟಿಐ) ತೇರ್ಗಡೆ ಎರಡನೇ ವರ್ಷದ ಡಿಪ್ಲೋಮಾ ಕೋರ್ಸ್‌ಗೆ ಪ್ರವೇಶಕ್ಕೆ ಅಥವಾ 10+2 ಪಾಸ್+(2 ವರ್ಷಗಳ ಐಟಿಐ) ತೇರ್ಗಡೆ ಎರಡನೇ ವರ್ಷದ ಡಿಪ್ಲೋಮಾ ಕೋಸ್‌ಗೆ ಪ್ರವೇಶ ಪಡೆಯಲು ಅರ್ಹರಾಗಿರಬೇಕು. ಜವಳಿ ವಿಭಾಗದ ವೃತ್ತಿಪರ ಸ್ಟ್ರೀಮ್‌ನಲ್ಲಿ 10+2 ಅರ್ಹತೆ ಹೊಂದಿರುವ ಅಭ್ಯರ್ಥಿಗಳು ಐ.ಐ.ಹೆಚ್.ಟಿ ನಡೆಸುವ ಗಣಿತ, ಭೌತಶಾಸ್ತ್ರ, ರಸಾಯನಶಾಸ್ತ್ರದಲ್ಲಿ ಬ್ರಿಡ್ಜ್ ಕೋರ್ಸ್‌ನ್ನು ಅಭ್ಯಾಸ ಮಾಡಬೇಕು. ಜುಲೈ 01,2025 ಕ್ಕೆ ಅನ್ವಯಿಸುವಂತೆ ಸಾಮಾನ್ಯ ವರ್ಗದ ಅಭ್ಯರ್ಥಿಗಳಿಗೆ 25 ವರ್ಷ ಹಾಗೂ ಪರಿಶಿಷ್ಟ ಜಾತಿ ಮತ್ತು ಪರಿಶಿಷ್ಟ ಪಂಗಡದ ಅಭ್ಯರ್ಥಿಗಳಿಗೆ 27 ವರ್ಷ ವಯೋಮಿತಿಯನ್ನು ಹೊಂದಿರಬೇಕು. ಅರ್ಹತಾ ಪರೀಕ್ಷೆಯಲ್ಲಿ ಗಳಿಸಿರುವ ಕ್ರೋಡೀಕೃತ ಅಂಕಗಳು ಮೆರಿಟ್ ಲೆಕ್ಕಾಚಾರಕ್ಕೆ ಆಧಾರವಾಗಿರುತ್ತವೆ.

2025-26 ನೇ ಸಾಲಿಗೆ ಲ್ಯಾಟರಲ್ ಎಂಟ್ರಿ ಮುಖಾಂತರ 2ನೇ ವರ್ಷದ ಡಿಪ್ರೋಮಾ ಕೋರ್ಸ್ ಗೆ ನೇರ ಪ್ರವೇಶಕ್ಕಾಗಿ ಲಭ್ಯವಿರುವ ಅಭ್ಯರ್ಥಿಗಳ ಸಂಖ್ಯೆ ಮತ್ತು ಸಂಸ್ಥೆಗಳ ವಿವಿರ: ಕರ್ನಾಟಕ ಕೈಮಗ್ಗ ತಂತ್ರಜ್ಞಾನ ಸಂಸ್ಥೆ, ಗದಗ - ಬೆಟಗೇರಿ(ಕರ್ನಾಟಕ), 02 ಅಭ್ಯರ್ಥಿಗಳು, ಭಾರತೀಯ ಕೈಮಗ್ಗ ತಂತ್ರಜ್ಞಾನ ಸಂಸ್ಥೆ , ಸೇಲಂ (ತಮಿಳುನಾಡು), 03 ಅಭ್ಯರ್ಥಿಗಳು, ಎಸ್. ಪಿ.ಕೆ. ಎಂ ಭಾರತೀಯ ಕೈಮಗ್ಗ ತಂತ್ರಜ್ಞಾನ ಸಂಸ್ಥೆ, ವೆಂಕಟಗಿರಿ (ನೆಲ್ಲೂರು ಜಿಲ್ಲೆ ಆಂಧ್ರಪ್ರದೇಶ), 03 ಅಭ್ಯರ್ಥಿಗಳು, ಭಾರತೀಯ ಕೈಮಗ್ಗ ತಂತ್ರಜ್ಞಾನ ಸಂಸ್ಥೆ, ಕಣ್ಣೂರು(ಕೇರಳ), 02 ಅಭ್ಯರ್ಥಿಗಳು ಒಟ್ಟು 10 ಅಭ್ಯರ್ಥಿಗಳಿಗೆ ಅವಕಾಶವಿದ್ದು, ಮೆರಿಟ್ ಆಧಾರದ ಮೇಲೆ ಅರ್ಹ ಅಭ್ಯರ್ಥಿಗಳನ್ನು ಆಯಾ ಡಿಪ್ಲೋಮಾ ಸಂಸ್ಥೆಗಳಲ್ಲಿ ಕೋರ್ಸ್ ಪ್ರವೇಶ ಕುರಿತಂತೆ ಕೌನ್ಸಿಲಿಂಗ್ ಕರೆಯಲಾಗುತ್ತದೆ.

ಆಸಕ್ತ ಅಭ್ಯರ್ಥಿಗಳು ವೆಬ್‌ಸೈಟ್ ಮೂಲಕ ಡೌನ್ಲೋಡ್ ಮಾಡಿಕೊಂಡು ಪೂರ್ಣವಾಗಿ ಭರ್ತಿ ಮಾಡಿದ ಅರ್ಜಿಗಳನ್ನು ಅಗತ್ಯ ದಾಖಲೆಗಳೊಂದಿಗೆ ಪ್ರಾಂಶುಪಾಲರು ಕರ್ನಾಟಕ ಕೈಮಗ್ಗ ತಂತ್ರಜ್ಞಾನ ಸಂಸ್ಥೆ, ನರಸಾಪುರ ಗದಗ-ಬೆಟಗೇರಿ ಇವರಿಗೆ ಸಲ್ಲಿಸಬೇಕು. ಅರ್ಜಿ ಸಲ್ಲಿಸಲು ಜೂನ್ 15 ಕೊನೆಯ ದಿನಾಂಕವಾಗಿರುತ್ತದೆ.ಹೆಚ್ಚಿನ ಮಾಹಿತಿಗಾಗಿ ಪ್ರಾಂಶುಪಾಲರು, ಕರ್ನಾಟಕ ಕೈಮಗ್ಗ ತಂತ್ರಜ್ಞಾನ ಸಂಸ್ಥೆ ನರಸಾಪುರ ಗದಗ- ಬೆಟಗೇರಿ ಕಚೇರಿ ದೂ. ಸಂ: 08372-297221 ಮೋ.ನಂ.9449162822 ಅಥವಾ ಉಪ ನಿರ್ದೇಶಕರ ಕಚೇರಿ ಕೈಮಗ್ಗ ಮತ್ತು ಜವಳಿ ಇಲಾಖೆ ಸಿ.ಟಿ.ಐ.ಕಟ್ಟಡ ಸೈಯಾಜಿ ರಾವ್ ರಸ್ತೆ ಜಿಲ್ಲಾ ಪಂಚಾಯತ್ ಮೈಸೂರು ದೂ. ಸಂ: 0821-2441353 ನ್ನು ಸಂಪರ್ಕಿಸಬಹುದು ಎಂದು ಜಿಲ್ಲಾ ಪಂಚಾಯತ್‌ನ ಕೈಮಗ್ಗ ಮತ್ತು ಜವಳಿ ಇಲಾಖೆಯ ಉಪನಿರ್ದೇಶಕರು ಪ್ರಕಟಣೆಯಲ್ಲಿ ತಿಳಿಸಿದ್ದಾರೆ.

ಸಂಜೆ ಮುಗಿಲು
ಬುಧವಾರ
21.5.2025

ನಗರದಕೃಷ್ಣಮೂರ್ತಿಪುರಂನಲ್ಲಿರುವ ಶಾರದಾವಿಲಾಸ ಕಾನೂನು ಕಾಲೇಜಿಗೆ ಬೆಂಗಳೂರಿನ ಕರ್ನಾಟಕರಾಜ್ಯ ವಕೀಲರ ಪರಿಷತ್‌ನರಾಜ್ಯಾಧ್ಯಕ್ಷರಾದ ಮಿಟ್ಟಲಕೋಡ್‌ರವರು ಭೇಟಿ ನೀಡಿದ ಹಿನ್ನಲೆಯಲ್ಲಿ ಸಂಸ್ಥೆಯಗೌರವ ಕಾರ್ಯದರ್ಶಿಗಳಾದ ಆರ್.ನರಸಿಂಹ ರವರು ಸನ್ಮಾನಿಸಿ ಗೌರವಿಸಿದರು. ವಕೀಲರ ಪರಿಷತ್ತಿನ ಸದಸ್ಯರಾದ ಚಂದ್ರಮೌಳಿ, ವಕೀಲರಾದ ಸಿ.ಕೆ.ರುದ್ರಮೂರ್ತಿ, ಶ್ರೀಮತಿ ಪೂರ್ಣಿಮ, ಪ್ರಾಂಶುಪಾಲರಾದಡಾ.ಬಿ.ಪಿ.ಮಹೇಶ್, ಡೀನ್ ಪ್ರೊ.ಬೊಳ್ಳಮ್ಮ ಹಾಗೂ ಕಾಲೇಜಿನಅಧ್ಯಾಪಕ ವರ್ಗದವರು ಈ ಸಂದರ್ಭದಲ್ಲಿ ಉಪಸ್ಥಿತರಿದ್ದರು.

ನಮ್ಮ ಶಾಲೆ ನಮ್ಮ ಜವಾಬ್ದಾರಿ

ನಾಗಮಂಗಲ: ಸರ್ಕಾರಿ ಶಾಲೆಗಳ ಬೆಳವಣಿಗೆ ಸರ್ಕಾರಿ ಶಾಲೆಗಳ ಉಳಿವಿಗೆ ಸಮುದಾಯದ ಪಾತ್ರ ಅಗತ್ಯವಾಗಿದ್ದು ಸಾರ್ವಜನಿಕರು ಸಹಕಾರದೊಂದಿಗೆ ಸರ್ಕಾರಿ ಶಾಲೆಗಳ ಅಭಿವೃದ್ಧಿಯ ಎಲ್ಲರೂ ಕೈಜೋಡಿಸುವ ಅಗತ್ಯವಾಗಿದೆ ಎಂದು ತಾಲೂಕು ಕ್ಷೇತ್ರ ಶಿಕ್ಷಣಾಧಿಕಾರಿಯಾದ ಯೋಗೇಶ್ ತಿಳಿಸಿದರು.

ನಾಗಮಂಗಲ ತಾಲೂಕು ದೇವಲಾಪುರ ಹೋಬಳಿ ಸಮೀಪ ಇರುವ ಹರದನಹಳ್ಳಿ ಸರ್ಕಾರಿ ಪ್ರೌಢಶಾಲೆಯಲ್ಲಿ ಆಯೋಜನೆ ಮಾಡಿದ್ದ ನಮ್ಮೂರ ಶಾಲೆ ನಮ್ಮ ಜವಾಬ್ದಾರಿ 2025 ಕಾರ್ಯಕ್ರಮ ಉದ್ಘಾಟನೆ ಮಾಡಿ ಮಾತನಾಡಿದರು.

ಶಿಕ್ಷಣ ಸಮುದಾಯ ಸಹಕಾರ ಹಾದಿಯಲ್ಲಿ ಸರ್ಕಾರ ಶಿಕ್ಷಣಕ್ಕೆ ಹೊಸ ಹೊಸ ಯೋಜನೆಗಳನ್ನು ರೂಪಿಸುತ್ತಿದ್ದು ಗ್ರಾಮಾಂತರ ಮಕ್ಕಳ ಕಲಿಕಾ ಗುಣಮಟ್ಟದ ಶಿಕ್ಷಣವನ್ನು ಸರ್ಕಾರಿ ಶಾಲೆಗಳಲ್ಲಿ ಬೋಧಿಸುವ ವ್ಯವಸ್ಥೆ ಶಿಕ್ಷಣ ಇಲಾಖೆಯಿಂದ ನೀಡುವ ಸದುಪಯೋಗಗಳನ್ನು ಗ್ರಾಮಾಂತರ ಪ್ರದೇಶದ ಪೋಷಕರು ತಮ್ಮ ಮಕ್ಕಳನ್ನು ಸರ್ಕಾರಿ ಶಾಲೆಗೆ ಸೇರಿಸುವ ಮುಖಾಂತರ ಶಿಕ್ಷಣಕ್ಕೆ ಹಾಗೂ ಮಕ್ಕಳ ವ್ಯಾಸಂಗಕ್ಕೆ ಸಮುದಾಯದ ಸಹಕಾರ ಆಗುತ್ತದೆ ಎಂದು ಮಾತನಾಡಿದರು. ಶಾಲೆಯು ಸಮುದಾಯದ ಆಸ್ತಿಯಾಗಿದ್ದು ತಮ್ಮ ಮಕ್ಕಳು ಶಾಲೆಯಲ್ಲಿ ವ್ಯಾಸಂಗ ಮಾಡುತ್ತಿದ್ದು ಸದೃಢ ಆರೋಗ್ಯಕ್ಕೆ ಕಲಿಕೆಯ ಗುಣಮಟ್ಟ ಶೈಕ್ಷಣಿಕವಾಗಿ ಶಾಲೆಯಲ್ಲಿ ದೊರೆಯುವ ಸೌಲಭ್ಯಗಳು ಮಕ್ಕಳ ಕಲಿಕಾ ವಾತಾವರಣಕ್ಕೆ ಗ್ರಂಥಾಲಯ ಪ್ರಯೋಗಶಾಲೆ ಕಲಿಕೆಗೆ ಬೇಕಾದ ಉತ್ತಮ ವಾತಾವರಣದ ಸೌಲಭ್ಯ ನೀಡುತ್ತಿದ್ದು ಪೋಷಕರು ಸರ್ಕಾರಿ ಶಾಲೆಯ ದೊರೆಯುವ ಸೌಲಭ್ಯ ಮತ್ತೆ ಸಾರ್ವಜನಿಕರಿಗೆ ಶಾಲೆಯ ಬಗ್ಗೆ ಅರಿವು ಮೂಡಿಸುವ ಅಗತ್ಯವಾಗಿದೆ ಎಂದು ಈ ಸಂದರ್ಭದಲ್ಲಿ ತಿಳಿಸಿದರು.

ಸಮಾರಂಭದ ಅಧ್ಯಕ್ಷತೆಯನ್ನು ಶಾಲಾ ಆಡಳಿತ ಮಂಡಳಿಯ ಅಧ್ಯಕ್ಷರಾದ ಹರೀಶ್ ಗೌಡ ವಹಿಸಿದ್ದರು. ಸಭೆಯಲ್ಲಿ ನರೇಗಾ ಯೋಜನೆಯ ಮೇನಕರವರು. ಬಿ ಆರ್ ಸಿ ಸಮನ್ವಯ ಅಧಿಕಾರಿ ರವೀಶ್. ಅಕ್ಷರ ದಾಸೋಹ ಸಹಾಯಕ ನಿರ್ದೇಶಕರಾದ ಮಂಜಣ್ಣ ರವರು ಪ್ರಾಸ್ತಾವಿಕ ಭಾಷಣ ಮಾಡಿದರು. ಸಮಾರಂಭದಲ್ಲಿ ತಾಲೂಕು ಪಂಚಾಯಿತಿಯ ಅಧಿಕಾರಿಗಳು ಸರ್ಕಾರಿ ಹಿರಿಯ ಕಿರಿಯ ಪ್ರಾಥಮಿಕ ಶಾಲಾ ಮುಖ್ಯ ಶಿಕ್ಷಕರು ಶಾಲಾ ಆಡಳಿತ ಮಂಡಳಿಯ ಸದಸ್ಯರುಗಳು ಉಪಸ್ಥಿತರಿದ್ದು ಶಾಲಾ ಮುಖ್ಯ ಶಿಕ್ಷಕರಾದ ಬೋರಯ್ಯನವರು ಸ್ವಾಗತಿಸಿದರು.

ಬೆಂಗಳೂರಿನಲ್ಲೊಬ್ಬ ಆಧುನಿಕ ರಾಬಿನ್ ಹುಡ್

ಬೆಂಗಳೂರು: ಕಳ್ಳತನ ಮಾಡಿ 20 ಮಕ್ಕಳ ಶಾಲಾ, ಕಾಲೇಜು ಫೀಸ್ ಕಟ್ಟಿದ್ದ ಖತರ್ನಾಕ್ ಮನೆಗಳ್ಳರನ್ನು ಬ್ಯಾಡರಹಳ್ಳಿ ಪೊಲೀಸರು ಬಂಧಿಸಿದ್ದಾರೆ. ಬೇಗೂರು ನಿವಾಸಿ ಶಿವು ಅಲಿಯಾಸ್ ಶಿವರಪ್ಪನ್ ಈ ಕಳ್ಳತನದ ಮಾಸ್ಟರ್ ಮೈಂಡ್. ಹೆಂಡತಿ, ಮಕ್ಕಳಿಲ್ಲದ ಶಿವು ಆತ್ಮಹತ್ಯೆ ಮಾಡಿಕೊಳ್ಳಲು ಯೋಚಿಸುತ್ತಿದ್ದಾಗ ಏರಿಯಾದಲ್ಲಿ ಸ್ನೇಹಿತರು ಮಕ್ಕಳ ಸ್ಕೂಲ್ ಫೀಸ್ ಕಟ್ಟಲು ಪರದಾಡುತ್ತಿರುವುದನ್ನು ನೋಡಿದ್ದ. ಬಳಿಕ ಶಿವು ಬ್ಯಾಡರಹಳ್ಳಿ ಸೇರಿದಂತೆ ಹಲವೆಡೆ ಮನೆಗಳಿಗೆ ಕನ್ನ ಹಾಕಿದ್ದು, ಕದ್ದ ಚಿನ್ನಾಭರಣವನ್ನು ಸ್ನೇಹಿತರಾದ ಅನಿಲ್ ಅಲಿಯಾಸ್ ಜಗ್ಗ ಮತ್ತು ವಿವೇಕ್‌ನ ಸಹಾಯದಿಂದ ಮಾರಾಟ ಮಾಡಿದ್ದಾನೆ. ತಮಿಳುನಾಡಿನಲ್ಲಿ 22 ಲಕ್ಷಕ್ಕೆ ಚಿನ್ನ ಮಾರಾಟ ಮಾಡಿಸಿದ್ದ ಶಿವು ಬಂದ ಹಣದಲ್ಲಿ ವಿವೇಕ್‌ಗೆ 4 ಲಕ್ಷ, ಅನಿಲ್‌ಗೆ 4 ಲಕ್ಷ ರೂ. ಮೌಲ್ಯದ ಆಟೋ ಕೊಡಿಸಿದ್ದ. ಉಳಿದ 14 ಲಕ್ಷ ರೂ. ಹಣದಲ್ಲಿ ಏರಿಯಾದ 20 ಮಕ್ಕಳಿಗೆ ಶಾಲಾ ಹಾಗೂ ಕಾಲೇಜ್ ಫೀಸ್ ಕಟ್ಟಿದ್ದಾನೆ. ಮನೆಗಳ್ಳರ ಬೆನ್ನತ್ತಿದ್ದ ಬ್ಯಾಡರಹಳ್ಳಿ ಪೊಲೀಸರು ಮೂವರನ್ನು ಬಂಧಿಸಿದ್ದಾರೆ. ಶಿವು, ಅನಿಲ್ ಹಾಗು ವಿವೇಕ್‌ನನ್ನು ಬಂಧಿಸಿದ ಪೊಲೀಸರು 24 ಲಕ್ಷ ಮೌಲ್ಯದ 260 ಗ್ರಾಂ ಚಿನ್ನದ ಗಟ್ಟಿಯನ್ನು ಸೀಜ್ ಮಾಡಿದ್ದಾರೆ.

ವಿವಾಹಿತ ವ್ಯಕ್ತಿಯ ಶವ ಪತ್ತೆ: ಪತ್ನಿಯೇ ಕೊಲೆಗೈದು ಬಾವಿಗೆ ಹಾಕಿದ್ಳಾ?

ಗದಗ: ವಿವಾಹಿತ ವ್ಯಕ್ತಿಯ ಶವ ಬಾವಿಯಲ್ಲಿ ಪತ್ತೆಯಾಗಿರುವ ಘಟನೆ ಗದಗ ಜಿಲ್ಲೆಯ ರೋಣ ತಾಲೂಕಿನ ಮುಗಳಿ ಗ್ರಾಮದಲ್ಲಿ ನಡೆದಿದ್ದು, ಪತ್ನಿ ಹಾಗೂ ಪ್ರಿಯಕರನ ವಿರುದ್ಧ ಕೊಲೆ ಆರೋಪ ಕೇಳಿಬಂದಿದೆ. ರೋಣದ ಸಹಕಾರಿ ಕಾಲೋನಿ ನಿವಾಸಿ ಶಂಕ್ರಪ್ಪ ಅಲಿಯಾಸ್ ಮುತ್ತು ಕೊಳ್ಳಿ(30) ಮೃತ ದುರ್ದೈವಿ. ಶಂಕ್ರಪ್ಪ ಪ್ರೀತಿಸಿ ಮದುವೆಯಾಗಿದ್ದರೂ, ಪತ್ನಿ ಬೇರೊಬ್ಬನ ಜೊತೆ ಅನೈತಿಕ ಸಂಬಂಧ ಹೊಂದಿದ್ದಳು. ಅಲ್ಲದೇ ಪತ್ನಿ, ಪ್ರಿಯಕರ ಶಿವಕುಮಾರ್‌ನೊಂದಿಗೆ ಸೇರಿ ಪತಿ ಶಂಕ್ರಪ್ಪನನ್ನು ಕೊಲೆ ಮಾಡಿರುವ ಆರೋಪ ಕೇಳಿಬಂದಿದೆ. ಹಂತಕರು ಕೊಲೆ ಮಾಡಿ ಬಟ್ಟೆಯಿಂದ ಕೈಕಾಲು ಕಟ್ಟಿ, ಮೃತದೇಹಕ್ಕೆ ಹಾಸಿಗೆ ಸುತ್ತಿ ಬಾವಿಗೆ ಬಿಸಾಕಿದ್ದಾರೆ. ಮಂಗಳವಾರ ಮುಂಜಾನೆ ಮುಗಳಿ ಗ್ರಾಮದ ಜಮೀನೊಂದರ ಬಾವಿಯಲ್ಲಿ ಶಂಕ್ರಪ್ಪನ ಶವ ಪತ್ತೆಯಾಗಿದೆ. ಸ್ಥಳಕ್ಕೆ ರೋಣ ಪೊಲೀಸರು ಭೇಟಿ ನೀಡಿ, ಪರಿಶೀಲನೆ ನಡೆಸಿದರು. ರೋಣ ಪೊಲೀಸ್ ಠಾಣೆಯಲ್ಲಿ ಪ್ರಕರಣ ದಾಖಲಾಗಿದ್ದು, ಪೊಲೀಸರು ತನಿಖೆ ಕೈಗೊಂಡಿದ್ದಾರೆ.

ಬೈರ್ನಹಳ್ಳಿಯಲ್ಲಿ ಬಸವ ಜಯಂತಿಯ ಸಂಭ್ರಮ

ಮಾಲೂರು: ಮಾಲೂರು ತಾಲ್ಲೂಕಿನ ಕಸಬಾ ಹೋಬಳಿಯ ತೊರ್ನಹಳ್ಳಿ ಗ್ರಾಮ ಪಂಚಾಯಿತಿಯ ಬೈರ್ನಹಳ್ಳಿ ಗ್ರಾಮದಲ್ಲಿ ಬಸವ ಜಯಂತಿ ಕಾರ್ಯಕ್ರಮ ಅದ್ದೂರಿಯಾಗಿ ನಡೆಯಿತು.

ಬಸವಣ್ಣನವರು 12ನೇ ಶತಮಾನದ ಸಮಾಜ ಸುಧಾರಕರು. ಒಬ್ಬ ಕವಿ ಮತ್ತು ತತ್ವಜ್ಞಾನಿ. ಇವರ ಕಾಯಕವೇ ಕೈಲಾಸ ಎಂಬ ತತ್ವ ಇಂದಿಗೂ ಪ್ರಚಲಿತ. ಎಂದು ಶ್ರೀಮದ್ ನಾಗಲಾಪುರ ಮಠದ ಶ್ರೀ ತೇಜೇಶಲಿಂಗ ಮಹಾ ಸ್ವಾಮಿಗಳು ತಿಳಿಸಿದರು. ಭೈರನಹಳ್ಳಿಯ ಬಸವ ಜಯಂತಿ ಕಾರ್ಯಕ್ರಮದಲ್ಲಿ ಭಾಗವಹಿಸಿ ಅವರು ಮಾತನಾಡಿದರು.

ಬಸವ ಜಯಂತಿ ಹಿನ್ನೆಲೆಯಲ್ಲಿ ಊರಿನ ತುಂಬೆಲ್ಲಾ ವಿದ್ಯುತ್ ದೀಪದ ಅಲಂಕಾರ ಮಾಡಲಾಗಿತ್ತು, ದೇವರುಗಳಾದ ವೇಣುಗೋಪಾಲಸ್ವಾಮಿ, ಶನಿದೇವರು, ಮುನೇಶ್ವರ ಸ್ವಾಮಿ, ಮರಿಸ್ವಾಮಿ, ದ್ರೌಪತಮ್ಮ ದೇವಿ, ಲಘುಮಮ್ಮ ದೇವರುಗಳ ಪಲ್ಲಕ್ಕಿಗಳ ಮೆರವಣಿಗೆ ವಿಜೃಂಭಣೆಯಿಂದ ನಡೆಯಿತು.

ಶ್ರೀಬಸವೇಶ್ವರಸ್ವಾಮಿದೇವಾಲಯದಲ್ಲಿ ದೇವರಿಗೆ ಬೆಳಿಗ್ಗೆಯಿಂದಲೇ ವಿಶೇಷ ಅಲಂಕಾರ, ಪೂಜೆ ನಡೆಯಿತು. ವಿವಿಧ ಹೋಮ ಹವನಗಳು ಹಾಗೂ ದೈವಿಕ ಕೈಂಕರ್ಯಗಳು ನಡೆದವು. ಮುಖ್ಯವಾಗಿ ವೀರಗಾಸೆ ಕಾರ್ಯಕ್ರಮಗಳು ನೋಡುಗರ ಮನಸೆಳೆಯಿತು. ಲಿಂಗಧೀರರು ಕತ್ತಿಯನ್ನು ಹಿಡಿದು, ಊರಿನ ತುಂಬೆಲ್ಲಾ ಕುಣಿಯುತ್ತಾ ಜನರನ್ನು ರಂಜಿಸಿದರು. ವೀರಗಾಸೆಯನ್ನು ನೋಡಲು ಸಹಸ್ರಾರು ಸಂಖ್ಯೆಯಲ್ಲಿ ಭಕ್ತಾದಿಗಳು ಕಾರ್ಯಕ್ರಮದಲ್ಲಿ ಪಾಲ್ಗೊಂಡು ದೇವರ ಕೃಪೆಗೆ ಪಾತ್ರರಾದರು. ಈ ಕಾರ್ಯಕ್ರಮದಲ್ಲಿ ವೀರಗಾಸೆ ಕಲಾವಿದ ವಿಜಯ್ ಕುಮಾರ್ ರವರು

ವೀರಭದ್ರ ನೃತ್ಯ ಪ್ರದರ್ಶನವನ್ನು ಮಾಡುತ್ತಾ ದಕ್ಷ ಸಂಹಾರ ಮಾಡಿ ಅಗ್ನಿಕುಂಡ ಪ್ರವೇಶ ಮಾಡಿದರು.

ಜ್ಯೋತಿ ಮೆಲೋಡಿಸ್ ತುಮಕೂರು ರವರಿಂದ ನಡೆದ ಆರ್ಕೆಸ್ಟ್ರಾ ನೋಡುಗರ ಗಮನ ಸೆಳೆಯಿತು.

ಈ ಸಂದರ್ಭದಲ್ಲಿ ಬಿ.ಎನ್.ಅನಂದ್ ಕುಮಾರ್(ಬಿ.ಎನ್.ಎ) ಬಿ.ಎಸ್ ಮಂಜುನಾಥ್, ಗ್ರಾಮ ಪಂಚಾಯತಿ ಸದಸ್ಯರಾದ ನಾಗರಾಜ್(ಬಿ.ಎಂ.ಎನ್), ರೂಪಾ ಚಂದ್ರಶೇಖರ್,ಡೇರಿ ಅಧ್ಯಕ್ಷ ಲಕ್ಷ್ಮಣ,ದೊಡ್ಡಣ್ಣ(ಬಿ.ವಿ.ಡಿ) ಹಾಗೂ ಕಾಮಂಡಹಳ್ಳಿ ವೀರಭದ್ರಶಾಸ್ತ್ರಿಗಳು ಇದ್ದರು.

ದೇವರಾಜ ಅರಸ್ ಉನ್ನತ ಶಿಕ್ಷಣ ಹಾಗೂ ಸಂಶೋಧನಾ ಸಂಸ್ಥೆ ಉಪಾಧ್ಯಕ್ಷ ಜೆ.ರಾಜೇಂದ್ರ ಸಲಹೆ

ಅಧ್ಯಯನಶೀಲತೆ, ಕೌಶಲ್ಯ ಮುಖ್ಯ

ಕೋಲಾರ: ಅಲೈಡ್ ಸೈನ್ಸ್ ಮತ್ತು ಪದವೀಧರರು ಜೀವನಪರ್ಯಂತ ಅಧ್ಯಯನ ಶೀಲರಾಗುವ ಮೂಲಕ ವೃತ್ತಿಯಲ್ಲಿ ಅಪ್ಡೇಟ್ ಆಗುವುದರೊಂದಿಗೆ ಸಮಾಜಕ್ಕೆ ಗುಣಮಟ್ಟದ ಆರೋಗ್ಯ ಸೇವೆ ಸಲ್ಲಿಸಬೇಕೆಂದು ದೇವರಾಜ ಅರಸ್ ಉನ್ನತ ಶಿಕ್ಷಣ ಹಾಗೂ ಸಂಶೋಧನಾ ಸಂಸ್ಥೆ ಉಪಾಧ್ಯಕ್ಷ ಜೆ.ರಾಜೇಂದ್ರ ಹೇಳಿದರು.

ಮೆಡಿಕಲ್ ಕಾಲೇಜಿನಲ್ಲಿ ನಡೆದ ಫ್ಯಾಕಲ್ಟಿ ಆಫ್ ಅಲೈಡ್ ಅಂಡ್ ಹೆಲ್ತ್ ಕೇರ್ ಪ್ರೊಫೆಷನ್ಸ್ ಪ್ರಥಮ ಘಟಿಕೋತ್ಸವದಲ್ಲಿ ಮಾತನಾಡಿ, ಡಿಗ್ರಿ ಪಡೆದುಕೊಳ್ಳುವುದು ಉದ್ಯೋಗದ ಸಾಕ್ಷಿಗಾಗಿಯಾದರೂ ನಿರಂತರ ಓದಿನಿಂದ ಮಾತ್ರವೇ ವೃತ್ತಿ ನೈಪುಣ್ಯ ಸಾಧಿಸಬಹುದೆಂದರು. ಆರೋಗ್ಯ ಕ್ಷೇತ್ರದಲ್ಲಿ ದಯೆ ಮತ್ತು ನೈತಿಕತೆ ಪ್ರಾಮುಖ್ಯವಾಗಿದ್ದು ವೈದ್ಯಕೀಯ ಸಿಬ್ಬಂದಿ ಪ್ರಾಮಾಣಿಕವಾಗಿ ವೃತ್ತಿಯಲ್ಲಿ ತೊಡಗಿಸಿಕೊಂಡು ಜೀವನದ ಉನ್ನತಿ ಮತ್ತು ಸಾರ್ಥಕತೆ ಹೊಂದಬೇಕು. ಆಧುನಿಕ ಯುಗದಲ್ಲಿ ಆರೋಗ್ಯ ವ್ಯವಸ್ಥೆಗೆ ಅಲೈಡ್ ಸೈನ್ಸ್ ಮತ್ತು ಹೆಲ್ತ್ ಕೇರ್ ಸಪೋರ್ಟಿಂಗ್ ಆಗಿದ್ದು ಇವರಿಲ್ಲದೆ ವೈದ್ಯರೇ ಇಲ್ಲ ಎಂಬದ ಆಗಿರುವುದರಿಂದಾಗಿ ಡಾಕ್ಟರ್ಗಳಷ್ಟೇ ಜವಾಬ್ದಾರಿಯಿಂದ ಕರ್ತವ್ಯ ನಿರ್ವಹಿಸುವ ಮೂಲಕ ರೋಗಿಯ ಜೀವನದ ಗುಣಮಟ್ಟ ಹೆಚ್ಚಿಸಲು ಶ್ರಮಿಸಬೇಕೆಂದು ರಾಜೇಂದ್ರ ಸೂಚಿಸಿದರು.

ಎಕ್ಸಿಕ್ಯುಟೀವ್ ಕೌನ್ಸಿಲ್ ಮೆಂಬರ್ ಡಾ.ಮಂಜುನಾಥ್ ಮಾತನಾಡಿ, ವೈದ್ಯಕೀಯ ಲೋಕದಲ್ಲಿ ಅಹಂ ಬಿಟ್ಟು ಮಾನವೀಯತೆಯ ನೆಲೆಗಟ್ಟಿನ ಹಾದಿಯಲ್ಲಿ ಸಾಗಿದಾಗ ಮಾತ್ರ ಸಾಧನೆ ಮಾಡಲು ಸಾಧ್ಯವಾಗುತ್ತದೆ. ಆಪರೇಷನ್ ಥಿಯೇಟರ್ನಲ್ಲಿ ಟೆಕ್ನೀಷಿಯನ್ ಸರಿಯಾಗಿ ರೋಗಾಣುಗಳನ್ನು ಹೊರಹೋಗುವಂತೆ ಮಾಡದಿದ್ದರೆ ಎಷ್ಟು ದೊಡ್ಡ ಡಾಕ್ಟರ್ ಆದರೂ ಮಾಡುವ ಆಪರೇಷನ್ ಫೆಲ್ಯೂರ್ ಆಗುವ ಮೂಲಕ ರೋಗಿ ಶವ ಆಗುತ್ತಾನೆ ಎಂಬುದನ್ನು ಅರ್ಥ ಮಾಡಿಕೊಂಡು ವೈದ್ಯರಿಗೆ ಸರಿಸಮನಾಗಿ ಕೆಲಸ ಮಾಡುವಂತೆ ಆಗಬೇಕೆಂದು ನುಡಿದರು.

ದೇವರಾಜ ಅರಸ್ ಉನ್ನತ ಶಿಕ್ಷಣ ಹಾಗೂ ಸಂಶೋಧನಾ ಸಂಸ್ಥೆ ಉಪ ಕುಲಪತಿ ಡಾ.ಬಿ.ವೆಂಗಮ್ಮ ಮಾತನಾಡಿ, ರೋಗಿ ಜತೆಗೆ ನಗುಮುಖದಿಂದ ಮಾತನಾಡುವ ಕೌಶಲ್ಯವನ್ನು ಪದವೀಧರರು ಕಲಿಯಲು ಮುಂದಾಗಬೇಕು. ರೋಗಿ ನೋವನ್ನು ಸ್ವತಃ ಅರ್ಥ ಮಾಡಿಕೊಂಡು ಅದಕ್ಕೆ ಪ್ರಾಮಾಣಿಕವಾಗಿ ಸ್ಪಂದನೆ ನೀಡಬೇಕು. ಆಧುನಿಕ ವೈದ್ಯಕೀಯ ಪದ್ಧತಿಯಲ್ಲಿ ಡಾಕ್ಟರ್ ಏಕಾಂಗಿಯಾಗಿ ರೋಗಿಗೆ ಚಿಕಿತ್ಸೆ ನೀಡಲು ಸಾಧ್ಯವಿಲ್ಲ. ಹೀಗಾಗಿ ತಂತ್ರಜ್ಞರು ವೈದ್ಯರಿಗಿಂತ ಹೆಚ್ಚಿನ ರೀತಿಯಲ್ಲಿ ರೋಗಿ ಪಾಲಿಗೆ ಧನ್ವಂತ್ರಿ ಆಗಬೇಕು ಎಂದು ಡಾ.ವೆಂಗಮ್ಮ ಸೂಚಿಸಿದರು. ದೇವರಾಜ ಅರಸ್ ಉನ್ನತ ಶಿಕ್ಷಣ ಹಾಗೂ ಸಂಶೋಧನಾ ಸಂಸ್ಥೆ ಕಾರ್ಯದರ್ಶಿ ಕೆ.ಜಿ.ಹನುಮಂತರಾಜು, ಸಿಎಒ ಡಾ.ಪ್ರಸಾದ್, ರಿಜಿಸ್ಟ್ರಾರ್ ಡಾ.ಸಿ.ಮುನಿನಾರಾಯಣ, ಡೀನ್ ಡಾ.ಅರವಿಂದ್, ಎಂಎಸ್ ಡಾ.ಜೆ. ಕೃಷ್ಣಪ್ಪ, ನಳಂದ ವಿದ್ಯಾನಿಕೇತನ್ ಶಾಲೆ ಪ್ರಿನ್ಸಿಪಾಲ್ ಡಾ.ಎಚ್.ಗೌರಿನಾಯ್ಡು, ಡಾ.ದಯಾನಂದ್,ಎಚ್ಒಡಿ ಡಾ.ಸೆಂಥಿಲ್ ಕುಮಾರ್, ಸಹಾಯಕ ಪ್ರಾಧ್ಯಾಪಕಿ ಡಾ.ಕವಿತಾರಾಣಿ ಅನಿಲ್ ಕುಮಾರ್, ಡಾ.ಶಿವಕುಮಾರ್, ಯೋಗ ಡಾ.ಅಶ್ವಿನ್, ಸ್ಪೀಸ್ ಫೆಥಾಲಜಿ ಡಾ.ಉಷಾ , ಅಭಿಜಿತ್ ಇದ್ದರು.

ಕಾಂಗ್ರೆಸ್ ಸರ್ಕಾರ ಇರೋವರೆಗೂ ಗ್ಯಾರಂಟಿ ಸ್ಕೀಂ ನಿಲ್ಲೋದಿಲ್ಲ: ಡಿಕೆಶಿ ಸ್ಪಷ್ಟನೆ

ವಿಜಯನಗರ: ರಾಜ್ಯದಲ್ಲಿ ಕಾಂಗ್ರೆಸ್ ಸರ್ಕಾರ ಇರೋವರೆಗೂ ಗ್ಯಾರಂಟಿ ಯೋಜನೆ ನಿಲ್ಲಿಸುವುದಿಲ್ಲ ಎಂದು ಡಿಸಿಎಂ ಡಿ.ಕೆ. ಶಿವಕುಮಾರ್ ಸ್ಪಷ್ಟಪಡಿಸಿದ್ದಾರೆ. ರಾಜ್ಯದಲ್ಲಿ ಸಿದ್ದರಾಮಯ್ಯ ನೇತೃತ್ವದ ಸರ್ಕಾರ ಅಧಿಕಾರ ಬಂದು ಎರಡು ವರ್ಷ ಪೂರೈಸಿದ ಹಿನ್ನಲೆಯಲ್ಲಿ ಹೊಸಪೇಟೆಯಲ್ಲಿ ನಡೆದ 'ಸಮರ್ಪಣೆ ಸಂಕಲ್ಪ ಸಮಾವೇಶ'ದಲ್ಲಿ ಮಾತನಾಡಿದ ಡಿಕೆಶಿ, ಎರಡು ವರ್ಷದ ಹಿಂದೆ ಸಿದ್ದರಾಮಯ್ಯ ಮತ್ತು ನನ್ನ ಮೇಲೆ ಭರವಸೆ ಇಟ್ಟು ಮತ ಹಾಕಿದ್ರಿ. 136 ಸ್ಥಾನ ಕೊಟ್ಟಿದ್ದಕ್ಕೆ ಧನ್ಯವಾದಗಳು ಎಂದು ಜನತೆಗೆ ಕೃತಜ್ಞತೆ ಸಲ್ಲಿಸಿದ್ದಾರೆ. ಮೊದಲು ಐದು ಗ್ಯಾರಂಟಿ, ಈಗ ಹಕ್ಕು ಪತ್ರ, ಮೂಲಕ ಆರನೇ ಗ್ಯಾರಂಟಿ ನೀಡಿದ್ದೇವೆ. ರಾಜ್ಯದಲ್ಲಿ

ಕಾಂಗ್ರೆಸ್ ಸರ್ಕಾರ ಇರೋವರೆಗೆ ಗ್ಯಾರಂಟಿ ಸ್ಕೀಮ್ ನಿಲ್ಲೋದಿಲ್ಲ. ಬಡವರು ಹಕ್ಕು ಪತ್ರ ಇಲ್ಲದೇ ಪರದಾಟ ಮಾಡುವ ಜನರಿಗಾಗಿ ಈ ಕಾರ್ಯಕ್ರಮ. ಈ ಸ್ವತ್ತು ಮೂಲಕ ಏಳನೇ ಗ್ಯಾರಂಟಿ ಕೂಡ ನೀಡುತ್ತಿದ್ದೇವೆ ಎಂದು ಭರವಸೆ ನೀಡಿದ್ದಾರೆ. ಇಂದಿರಾ ಗಾಂಧಿ ಹೊಸಪೇಟೆಯಲ್ಲಿ ಭಾಷಣ ಮಾಡಿದ್ರು. ಸೋನಿಯಾ ಗಾಂಧಿ ಬಿಟಿಪಿಎಸ್ ಘಟಕ ಸ್ಥಾಪನೆ ಮಾಡಿದ್ರು. ಭಾರತ್ ಜೋಡೋ ಯಾತ್ರೆ ಮೂಲಕ ಬಳ್ಳಾರಿ ರಾಹುಲ್ ಗಾಂಧಿ ಸಂಚಾರ ಮಾಡಿದ್ದಾರೆ. ಇದರ ಭಾಗ ಬಳ್ಳಾರಿ ಅಭಿವೃದ್ಧಿ ಹೆಚ್ಚುವರಿ ಹಣ ನೀಡಿದ್ದೇವೆ. ಟೀಕೆಗಳು ಸಾಯುತ್ತವೆ, ಕೆಲಸಗಳು ಉಳಿಯುತ್ತವೆ ಎಂದು ಬಿಜೆಪಿಗೆ ಟಾಂಗ್ ಕೊಟ್ಟಿದ್ದಾರೆ. ರಾಜ್ಯದಲ್ಲಿ ಬಂಡವಾಳ ಹೂಡಲು ಉದ್ಯಮಿಗಳು ಮುಂದೆ ಬರುತ್ತಿದ್ದಾರೆ. ತುಂಗಭದ್ರಾ ನದಿ ತೀರದ ನೀರಿನ ಬವಣೆ ತೀರಿಸಲು ಹೊಸ ಅಭಿವೃದ್ಧಿ ಕೆಲಸ ಮಾಡ್ತೇವೆ. ಸಮಾನಾಂತರ ಜಲಾಶಯ ಮಾಡಲು ಅಂಧ್ರ ಸರ್ಕಾರ ಅನುಮತಿ ನೀಡುತ್ತಿಲ್ಲ. ತಾಂತ್ರಿಕ ತೊಂದರೆ ಸರಿಪಡಿಸಿ ನಿರ್ಮಾಣ ಮಾಡ್ತೇವೆ. ಸರ್ಕಾರದ ಎಲ್ಲಾ ಇಲಾಖೆಯಲ್ಲಿಯೂ ಮಂತ್ರಿಗಳು ಹೊಸ ಯೋಜನೆ ತಂದು ಅಭಿವೃದ್ಧಿ ಮಾಡ್ತಿದ್ದಾರೆ. ಬಸವಣ್ಣನವರ ಮಾತಿನಂತೆ ನುಡಿದಂತೆ ನಡೆದಿದ್ದೇವೆ. ಗ್ಯಾರಂಟಿ ಮುಂದುವರಿಸಲು ರಾಹುಲ್ ಸಲಹೆ ನೀಡಿದ್ದಾರೆ. ಅದನ್ನ ಮಾಡ್ತೇವೆ ಎಂದು ಭರವಸೆ ನೀಡಿದ್ದಾರೆ.

ಹಲ್ಲೇಗೆರೆಗೆ ಭೇಟಿ ನೀಡಿದ ಸಿ.ಡಿ.ಗಂಗಾಧರ

ಮಂಡ್ಯ: ತಾಲ್ಲೂಕಿನ ಹಲ್ಲೇಗೆರೆ ಗ್ರಾಮದಲ್ಲಿ ಬರುವ ಮೈಷುಗರ್ ಆಸ್ತಿಯಾದ 3.33 ಎಕರೆಗೂ ಹೆಚ್ಚು ಜಮೀನು ಇದ್ದು, ಇಲ್ಲಿ ಸಾರ್ವಜನಿಕ ಕೆಲಸಗಳಿಗೆ ಬಳಕೆಯಾಗಿರುವುದು ಕಂಡು ಬಂದಿದೆ ಇನ್ನುಳಿದಂತೆ ಸಮಸ್ಯೆಯಿದ್ದರೆ ಚರ್ಚೆ ನಡೆಸಿ ಬಗೆಹರಿಸಿಕೊಡುತ್ತೇನೆಂದು ಮೈಷುಗರ್ ಅಧ್ಯಕ್ಷ ಸಿ.ಡಿ.ಗಂಗಾಧರ ಭರವಸೆ ನೀಡಿದರು. ಹಲ್ಲೇಗೆರೆ ಗ್ರಾಮಕ್ಕೆ ಭೇಟಿ ನೀಡಿ ಅವರು ಮಾತನಾಡಿ, ಈ ಸ್ಥಳವನ್ನು ಈಗಾಗಲೇ ಆಸ್ಪತ್ರೆ, ಶಾಲೆ, ಅಂಗನವಾಡಿ, ದೇವಾಲಯ ಹಾಗೂ ವಾಟರ್ ಟ್ಯಾಂಕ್, ಸಂತೇ ಮೈದಾನಕ್ಕೆ ಬಳಸಿಕೊಂಡಿದ್ದಾರೆ. ನಮ್ಮ ವ್ಯಾಪ್ತಿಯಲ್ಲಿ ಅಂದರೆ ಮೈಷುಗರ್ ಕಾರ್ಖನೆಯಲ್ಲಿ ಸಂಬಂಧಪಟ್ಟವರ ಗಮನಕ್ಕೆ ತಂದು ನಿಮಗೆ ಒಳಿತು ಮಾಡಿಕೊಡುವ ಪ್ರಯತ್ನ ಮಾಡುತ್ತೇನೆ ಎಂದು ತಿಳಿಸಿದರು. ಕಾರ್ಯಕ್ರಮದಲ್ಲಿ ಕಾರ್ಖಾನೆ ಅಧಿಕಾರಿ ಸ್ವಾಮಿಗೌಡ, ಪರ್ಸನಲ್ ಆಫೀಸರ್ ವಿನಾಯಕ್, ತಾಲೂಕು ಪಂಚಾಯಿತಿ ಮಾಜಿ ಅಧ್ಯಕ್ಷರು ಚಿಕ್ಕಬಳ್ಳಿ ಕೃಷ್ಣಪ್ಪ, ಗ್ರಾಮ ಪಂಚಾಯಿತಿ ಅಧ್ಯಕ್ಷೆ ಪ್ರೇಮ ಜಯರಾಮಗೌಡ, ಉಪಾಧ್ಯಕ್ಷೆ ಭಾಗ್ಯಮ್ಮ ಪಾಪಯ್ಯ ಹಾಗೂ ಸದಸ್ಯರು ಹಾಗೂ ಸಾರ್ವಜನಿಕರು ಭಾಗವಹಿಸಿದ್ದರು.

ಸಹಕಾರಿ ಕ್ಷೇತ್ರದಲ್ಲಿ ಎಸ್ಸಿ-ಎಸ್ಟಿಗೆ ಮೀಸಲಾತಿ ಅಗತ್ಯ

ಕೋಲಾರ: ಸಹಕಾರಿ ಕ್ಷೇತ್ರದಲ್ಲಿ ಪರಿಶಿಷ್ಟ ಜಾತಿ ಮತ್ತು ಪಂಗಡಕ್ಕೆ ಮೀಸಲಾತಿ ನೀಡಬೇಕೆಂದು ಕಾಂಗ್ರೆಸ್ ಹಿರಿಯ ಮುಖಂಡ ಯಲುವಗುಳಿ ಚಲವಾದಿ ಸತೀಶ್ ರಾಜಣ್ಣ ಆಗ್ರಹಿಸಿದರು. ಸುದ್ದಿಗಾರರೊಂದಿಗೆ ಮಾತನಾಡಿ, ಪ್ರಸ್ತುತ ಡಿಸಿಸಿ ಬ್ಯಾಂಕ್ ಆಡಳಿತ

ಮಂಡಳಿಗೆ ಮೇ.28ರಂದು ಚುನಾವಣೆ ನಡೆಯುತ್ತಿದ್ದು ಚುನಾವಣಾಧಿಕಾರಿ ಆಗಿರುವ ಉಪ ವಿಭಾಗಾಧಿಕಾರಿ ಡಾ.ಮೈತ್ರಿ ಅವರಿಗೆ ಕೋಲಾರ ಮತ್ತು ಚಿಕ್ಕಬಳ್ಳಾಪುರ ಅವಳಿ ಜಿಲ್ಲೆಗಳಿಂದ ಅಭ್ಯರ್ಥಿಗಳು ಸಾಗರೋಪಾದಿಯಲ್ಲಿ ನಾಮಪತ್ರ ಸಲ್ಲಿಕೆ ಮಾಡುತ್ತಿರುವುದು ಸ್ವಾಗತಾರ್ಹ ಆದರೂ ಇದರಲ್ಲಿ ಎಸ್ಸಿ-ಎಸ್ಟಿಗಳಿಗೆ ಮೀಸಲಾತಿ ಇಲ್ಲ ಎಂಬ ನೋವು ಕಾಡುತ್ತಿದೆ ಎಂದು ಅಸಮಾಧಾನ ವ್ಯಕ್ತಪಡಿಸಿದರು. ಸಹಕಾರಿ ಕ್ಷೇತ್ರದಲ್ಲಿ ಮೀಸಲಾತಿ ಅಗತ್ಯ ಎಂದು ಹತ್ತು ಹಲವಾರು ವರ್ಷಗಳಿಂದ ಹೋರಾಟ ನಡೆಯುತ್ತಿದ್ದರೂ ಯಾವೊಂದು ಸರ್ಕಾರವೂ ಈ ಕುರಿತು ಸಕಾರಾತ್ಮಕ ಚಿಂತನೆ ನಡೆಸದಿರುವುದು ದಲಿತ ಜನಾಂಗಕ್ಕೆ ಹಿನ್ನಡೆ ತಂದೊಡ್ಡಿದೆ. ಹೀಗಾಗಿ ಸಹಕಾರಿ ಕ್ಷೇತ್ರ ಉಳ್ಳವರ ಪಾಲಾಗಿದ್ದು ಶೋಷಿತರ ಪ್ರವೇಶವೇ ಇಲ್ಲದಂತಾಗಿ ದಲಿತ ಜನಾಂಗಕ್ಕೆ ಏನೊಂದೂ ಪ್ರಯೋಜನ ಇಲ್ಲದಂತಾಗಿದೆ. ಶೇ.15 ಮೀಸಲಾತಿ ಡಿಸಿಸಿ ಬ್ಯಾಂಕ್ನಲ್ಲಿ ಮೀಸಲಾತಿ ಅಗತ್ಯವಿದ್ದು ಕನಿಷ್ಟ ಜಿಲ್ಲೆಗೆ ಒಂದು ಸ್ಥಾನವನ್ನಾದರೂ ಎಸ್ಸಿ-ಎಸ್ಟಿಗಳಿಗೆ ಒದಗಿಸುವಂತಾಗಬೇಕು. ಇನ್ನಾದರೂ ಕಾಂಗ್ರೆಸ್ ಸರ್ಕಾರ ಈ ಬಗ್ಗೆ ಗಂಭೀರ ಚಿಂತನೆ ನಡೆಸಬೇಕೆಂದರು.

ಚುನಾವಣಾ ರಾಜಕೀಯಕ್ಕೆ ಸಚಿವ ರಾಜಣ್ಣ ನಿವೃತ್ತಿ

ಮೈಸೂರು: ಚುನಾವಣಾ ರಾಜಕೀಯಕ್ಕೆ ಸಹಕಾರ ಸಚಿವ ಕೆಎನ್ ರಾಜಣ್ಣ ನಿವೃತ್ತಿ ಹೇಳಿದ್ದಾರೆ. ಹುಣಸೂರಿನಲ್ಲಿ ಮಾತನಾಡಿದ ಅವರು, ನನಗೆ 75 ವರ್ಷ ಆಯ್ತು, ಮುಂದೆ ಚುನಾವಣೆಗೆ ಸ್ಪರ್ಧೆ ಮಾಡುವುದಿಲ್ಲ. ಆದರೆ ಸಹಕಾರಿ ಕ್ಷೇತ್ರ, ಸಕ್ರೀಯ ರಾಜಕಾರಣದಲ್ಲಿ ಇರುತ್ತೇನೆ ಎಂದು ತಿಳಿಸಿದರು.

ಪಟ್ಟಭದ್ರರ ಹಿಡಿತದಿಂದ ಸಹಕಾರ ಕ್ಷೇತ್ರ ಮುಕ್ತಕ್ಕೆ ಕ್ರಮ ಕೈಗೊಳ್ಳುತ್ತೇವೆ. ನಮ್ಮ ರಾಜ್ಯಕ್ಕೆ ಸಂಬಂಧಿಸಿದಂತೆ ಸಹಕಾರ ಕ್ಷೇತ್ರದ ಕಾಯ್ದೆಗೆ ತಿದ್ದುಪಡಿಗಾಗಿ ಕೇಂದ್ರಕ್ಕೆ ಕಳುಹಿಸುವ ಅವಶ್ಯಕತೆಯಿಲ್ಲ. ಈ ಬಗ್ಗೆ ಚರ್ಚಿಸಿ ಕ್ರಮ ಕೈಗೊಳ್ಳುತ್ತೇವೆ ಎಂದರು. ಜನರ ನಿರೀಕ್ಷೆಗೆ ತಕ್ಕಂತೆ ಎರಡೂ ಸದನಗಳ ಒಪ್ಪಿಗೆ ಪಡೆದು ತಿದ್ದುಪಡಿ ತಂದು ರಾಜ್ಯಪಾಲರ ಅಂಕಿತಕ್ಕೆ ಕಡತ ಕಳುಹಿಸಿದ್ದರೂ ಕೇಂದ್ರಕ್ಕೆ ಕಳುಹಿಸುವಂತೆ ಸೂಚಿಸಿದ್ದಾರೆ. ಆದರೆ ಈ ತಿದ್ದುಪಡಿ ರಾಜ್ಯ ಸರ್ಕಾರದ ವ್ಯಾಪ್ತಿಗೆ ಬರುವುದರಿಂದ ಕೇಂದ್ರಕ್ಕೆ ಕಳುಹಿಸುವ ಅವಶ್ಯವಿಲ್ಲ. ಈ ಬಗ್ಗೆ ಚರ್ಚಿಸಿ ಕ್ರಮವಹಿಸಲಾಗುವುದು ಎಂದು ತಿಳಿಸಿದರು.

ಎಂಡಿಸಿಸಿ ಸೇರಿದಂತೆ ಕೆಲ ಡೈರಿ ಚುನಾವಣೆಗಳನ್ನು ಮುಂದೂಡಲಾಗಿತ್ತು. ಅಲ್ಲದೇ ಮತಪಟ್ಟಿ ಸೇರಿದಂತೆ ಕೆಲ ತಾಂತ್ರಿಕ ಕಾರಣದಿಂದಾಗಿ ಚುನಾವಣೆ ಮುಂದೂಡಲಾಗಿದೆ. ಅದನ್ನು ಹೊರತುಪಡಿಸಿ ಬೇರೆ ಯಾವುದೇ ಕಾರಣವಿಲ್ಲ. ಸಹಕಾರಿ ಸಂಸ್ಥೆಗಳಲ್ಲಿವಹಿವಾಟು, ಮಹಾಸಭೆಸೇರಿದಂತೆ ಸಕ್ರೀಯವಾಗಿ ತೊಡಗಿಸಿಕೊಳ್ಳಬೇಕೇ ವಿನಾ: ಚುನಾವಣೆಯಲ್ಲಿ ಮತ ಹಾಕಲು ಸಹಕಾರ ಸಂಸ್ಥೆಸದಸ್ಯತ್ವಪಡೆಯುವುದಲ್ಲ. ಇದರಿಂದ ಆ ಸಂಘಗಳಿಗೆ ಹೊರೆಯಾಗಲಿದೆ. ಎಲ್ಲಸದಸ್ಯರು ಸಕ್ರೀಯವಾಗಿ ತೊಡಗಿಸಿಕೊಳ್ಳಬೇಕೆಂಬುದು ಸರ್ಕಾರದ ಉದ್ದೇಶ. ಮುಂದೆ ಎಲ್ಲಾ ಚುನಾವಣೆಗಳನ್ನು ನಡೆಸಲಾಗುವುದು ಎಂದರು.

ರೈತರ ಸಮಸ್ಯೆಗಳಿಗೆ ಸ್ಪಂದಿಸಿ ಪರಿಹಾರ

ಮೈಸೂರು: ರೈತರ ಸಮಸ್ಯೆಗಳಿಗೆ ತ್ವರಿತವಾಗಿ ಸ್ಪಂದಿಸಿ ಪರಿಹಾರ ಕಂಡುಕೊಡಲು ಅಗತ್ಯ ಕ್ರಮಗಳನ್ನು ಕೈಗೊಳ್ಳಲಾಗುವುದು ಎಂದು ಜಿಲ್ಲಾಧಿಕಾರಿಗಳಾದ ಜಿ. ಲಕ್ಷ್ಮಿಕಾಂತ ರೆಡ್ಡಿ ಅವರು ತಿಳಿಸಿದರು.

ಜಿಲ್ಲಾ ಪಂಚಾಯತ್ ಸಭಾಂಗಣದಲ್ಲಿ ನಡೆದ ಜಿಲ್ಲಾ ಮಟ್ಟದ ರೈತರ ಕುಂದುಕೊರತೆಗಳ ಸಭೆಯ ಅಧ್ಯಕ್ಷತೆ ವಹಿಸಿ ಮಾತನಾಡಿದರು.

ಪ್ರತಿ ಮನೆಗೂ ನೀರು ಎಂಬುದು ಭಾರತ ಸರ್ಕಾರದ ಜಲ ಶಕ್ತಿ ಸಚಿವಾಲಯವು 2019 ರಲ್ಲಿ ಜಲ ಜೀವನ್ ಮಿಷನ್ ಅಡಿಯಲ್ಲಿ ಪ್ರಾರಂಭಿಸಿದ ಯೋಜನೆಯಾಗಿದ್ದು, 2024 ರ ವೇಳೆಗೆ ಪ್ರತಿ ಗ್ರಾಮೀಣ ಮನೆಗಳಿಗೆ ಪ್ರತಿ ದಿನ ನಿಯಮಿತವಾಗಿ ಟ್ಯಾಪ್ ನೀರನ್ನು ಒದಗಿಸುವ ಗುರಿಯನ್ನು ಹೊಂದಿದೆ ಎಂದು ತಿಳಿಸಿದ ಜಿಲ್ಲಾಧಿಕಾರಿಗಳು ಜೀವನ್ ಮಿಷನ್ ಯೋಜನೆಯ ಕಾಮಗಾರಿಗಳು ಸಮರ್ಪಕವಾಗಿ ರೀತಿಯಲ್ಲಿ ಆಗುತ್ತಿಲ್ಲ ಎಂಬ ದೂರುಗಳು ಬಂದಿರುವ ಹಿನ್ನೆಲೆಯಲ್ಲಿ ಜನಜೀವನ ಮಿಷನ್ ಯೋಜನೆಯಡಿ ಕುಡಿಯುವ ನೀರಿನ ಕಾಮಗಾರಿ ಮಾರ್ಗ ಸೂಚಿ ಪ್ರಕಾರ ಸರಿಯಾಗಿ ಕಾಮಗಾರಿ ನಡೆಯುತ್ತಿರುವ ಬಗ್ಗೆ ಅಗತ್ಯ ಕ್ರಮ ವಹಿಸಲು ಜಿಲ್ಲಾ ಪಂಚಾಯತ್ ಅಧಿಕಾರಿಗಳಿಗೆ ಸೂಚಿಸಿದರು. ಶುದ್ಧ ಕುಡಿಯುವ ನೀರಿನ ಘಟಕ ಸರಿಯಾಗಿ ನಿರ್ವಹಣೆ ಮಾಡಲು ಅಗತ್ಯ ಕ್ರಮವಹಿಸಲಾಗುವುದು ಎಂದು ಜಿಲ್ಲಾಧಿಕಾರಿಗಳು ತಿಳಿಸಿದರು. ಕೃಷಿ ಚಟುವಟಿಕೆಗಳ ವೆಚ್ಚಕ್ಕೆ ಬ್ಯಾಂಕ್ ಗಳಲ್ಲಿ ಚಿನ್ನ ಅಡವಿಟ್ಟು ಸಾಲ ಪಡೆದು ಬೇಸಾಯ ಮಾಡುತ್ತಾರೆ. ಈ ಸಂಬಂಧ ಬಡ್ಡಿ ಪಾವತಿ ಎಂಬ ವಿಷಯಕ್ಕೆ ಸಂಬಂಧಿಸಿದಂತೆ ಲೀಡ್ ಬ್ಯಾಂಕ್ ವ್ಯವಸ್ಥಾಪಕ ನಿರ್ದೇಶಕರು ಮಾತನಾಡಿ ಆರ್ .ಬಿ.ಐ ಮಾರ್ಗಸೂಚಿ ಪ್ರಕಾರ ಬ್ಯಾಂಕ್ ಗಳು ಕಾರ್ಯನಿರ್ವಹಣೆ ಮಾಡುತ್ತಿದ್ದು ಈ ಬಗ್ಗೆ ರೈತರಿಗೆ ಸಂಪೂರ್ಣವಾದ ಮಾಹಿತಿ ನೀಡಲಾಗುವುದು ಎಂದು ಸಭೆಯಲ್ಲಿ ತಿಳಿಸಿದರು.

ಕಬ್ಬು ಬೆಳೆಗಾರರ ಸಮಸ್ಯೆ ಬಗೆಹರಿಸಲು ಕಾರ್ಖಾನೆಯ ಮಾಲೀಕರ ಸಭೆ ಕರೆದು ಅವರ ಸಮಸ್ಯೆಗಳನ್ನು ಬಗೆಹರಿಸಲು ಮುಂದಾಗಬೇಕು. ಎರಡು ಸಕ್ಕರೆ ಕಾರ್ಖಾನೆಗಳಾದ ಚುಂಚನಕಟ್ಟೆ ಶ್ರೀರಾಮ ಸಕ್ಕರೆ ಹಾಗೂ ಬಣ್ಣಾರಿಯಮ್ಮ ಸಕ್ಕರೆ ಕಾರ್ಖಾನೆಯಲ್ಲಿನ ಸಮಸ್ಯೆಗಳ ಬಗ್ಗೆ ಜಿಲ್ಲಾ ಉಸ್ತುವಾರಿ ಸಚಿವರ ಅಧ್ಯಕ್ಷತೆಯಲ್ಲಿ ಸಭೆ ನಡೆಸಬೇಕು ಎಂದು ರೈತ ಮುಖಂಡರು ಸಭೆಯಲ್ಲಿ ಮನವಿ ಮಾಡಿದರು. ಇದಕ್ಕೆ ಸ್ಪಂದಿಸಿದ ಮಾತನಾಡಿದ ಜಿಲ್ಲಾಧಿಕಾರಿಗಳು ಚುಂಚನಕಟ್ಟೆ ಶ್ರೀರಾಮ ಸಕ್ಕರೆ ಕಾರ್ಖಾನೆ ಆರಂಭಕ್ಕೆ ಒಪ್ಪಂದ ಆಗಿದೆ. ಈ ವರ್ಷ ಕಾರ್ಖಾನೆ ಆರಂಭ ಆಗುತ್ತದೆ. ಬಣ್ಣಾರಿಯಮ್ಮ ಸಕ್ಕರೆ ಕಾರ್ಖಾನೆ ನಡೆಯುತ್ತಿದ್ದು ಅಲ್ಲಿನ ಸಮಸ್ಯೆಗಳ ಬಗ್ಗೆ ಸಮಿತಿಯನ್ನು ರಚಿಸಲಾಗಿದೆ ಎಂದು ಜಿಲ್ಲಾಧಿಕಾರಿಗಳು ತಿಳಿಸಿದರು.

ರೈತರಿಗೆ ಗುಣಮಟ್ಟದ ಬಿತ್ತನೆ ಬೀಜ ವಿತರಣೆ ಮಾಡುವುದು ಕೃಷಿ ಹಾಗೂ ತೋಟಗಾರಿಕೆ ಇಲಾಖೆಯ ಅಧಿಕಾರಿಗಳ ಜವಾಬ್ದಾರಿ ಆಗಿರುತ್ತದೆ. ಕಳಪೆ ಬಿತ್ತನೆ ಬೀಜ ವಿತರಣೆ ಕಂಡುಬಂದರೆ ರೈತರು ತಕ್ಷಣ ಗಮನಕ್ಕೆ ತಂದರೆ ಶೀಘ್ರವಾಗಿ ಅಧಿಕಾರಿಗಳ ಮೂಲಕ ಪರಿಶೀಲನೆ ಮಾಡಿ ಅಗತ್ಯ ಕ್ರಮಗಳನ್ನು ಕೈಗೊಳ್ಳಲಾಗುವುದು ಎಂದು ಜಿಲ್ಲಾಧಿಕಾರಿಗಳು ತಿಳಿಸಿದರು.

ಕೆರೆಗಳ ಒತ್ತುವರಿ ತೆರವು, ಕೆರೆಗಳ ಹೂಳೆತ್ತುವುದು, ಫಸಲ್ ಭೀಮ ಯೋಜನೆ ತೋಟಗಾರಿಕೆ ಇಲಾಖೆ ಬೆಳೆಗಳಿಗೆ ವಿಸ್ತರಣೆ, ಸಮರ್ಪಕವಾಗಿ ಮಣ್ಣಿನ ಫಲವತ್ತತೆ ಪರೀಕ್ಷೆ ಮಾಡುವಂತೆ ಹಾಗೂ ಕೃಷಿ ಇಲಾಖೆ ಹಾಗೂ ತೋಟಗಾರಿಕೆ ಇಲಾಖೆಯ ಅಧಿಕಾರಿಗಳು ಬೆಳೆಗಳ ಬಗ್ಗೆ ಸಮರ್ಪಕವಾಗಿ ಮಾಹಿತಿ ನೀಡುವ ಈ ಎಲ್ಲಾ ಕುರಿತು ಅಗತ್ಯ ಕ್ರಮ ವಹಿಸುವಂತೆ ರೈತ ಮುಖಂಡರು ಸಭೆಯಲ್ಲಿ ಒತ್ತಾಯಿಸಿದರು.

ರಸ್ತೆ ಬದಿಯಲ್ಲಿ ನಡೆಯುವ ಗಿಡಗಳನ್ನು ನೆಟ್ಟು ಅದರ ನಿರ್ವಹಣೆ ಮಾಡಲಾಗುತ್ತಿದೆ. ವೈಜ್ಞಾನಿಕವಾಗಿ ಸಸಿ ನಡೆಯಲು ಅಗತ್ಯ ಕ್ರಮಗಳನ್ನು ಕೈಗೊಳ್ಳಲಾಗುವುದು ಎಂದು ಉಪ ಅರಣ್ಯ ಸಂರಕ್ಷಣಾಧಿಕಾರಿ ಡಾ ಬಸವರಾಜು ಸಭೆಯಲ್ಲಿ ಮಾಹಿತಿ ನೀಡಿದರು.

ಸಭೆಯಲ್ಲಿ ಜಿಲ್ಲಾ ಪೊಲೀಸ್ ವರಿ?ಾಧಿಕಾರಿ ವಿಷ್ಣುವರ್ಧನ್, ಉಪ ಅರಣ್ಯ ಸಂರಕ್ಷಣಾಧಿಕಾರಿ ಡಾ. ಕೆ.ಎನ್.ಬಸವರಾಜು, ಜಿಲ್ಲಾ ಪಂಚಾಯತ್ ಉಪ ಕಾರ್ಯದರ್ಶಿ ಕೃಷ್ಣಂ ರಾಜು, ಸವಿತಾ, ಜಂಟಿ ಕೃಷಿ ನಿರ್ದೇಶಕ ರವಿ ಹಾಗೂ ರೈತ ಮುಖಂಡರು ಉಪಸ್ಥಿತರಿದ್ದರು.

ಬಡವರ ಪಾಲಿನ ಆರೋಗ್ಯ ಧಾಮ ಇಂದಿರಾ ಕ್ಯಾಂಟೀನ್: ಕೃಷಿ ಸಚಿವ

ನಾಗಮಂಗಲ: ದಿನಗೂಲಿ ಕಾರ್ಮಿಕರು ವಿದ್ಯಾರ್ಥಿಗಳು ಸಾರ್ವಜನಿಕರು ಅನುಕೂಲಕರವಾಗುವ ಹಿತದೃಷ್ಟಿಯಿಂದ ಬಡವರ ಪಾಲಿನ ಆರೋಗ್ಯಕರ ಇಂದಿರಾ ಕ್ಯಾಂಟೀನ್ ಸದುಪಯೋಗ ಪಡಿಸಿಕೊಳ್ಳುವಂತೆ ಸಚಿವ ಚೆಲುವರಾಯಸ್ವಾಮಿ ಅವರು ತಿಳಿಸಿದರು.

ನಾಗಮಂಗಲ ವಿಧಾನಸಭಾ ಕ್ಷೇತ್ರದ ಬೆಳ್ಳೂರಿನಲ್ಲಿ ನೂತನವಾಗಿ ಸ್ಥಾಪಿಸಿರುವ ಇಂದಿರಾ ಕ್ಯಾಂಟೀನನ್ನು ಉದ್ಘಾಟನೆ ಮಾಡಿ ಮಾತನಾಡಿದರು.

ಬಡವರ ಪಾಲಿನ ಆರೋಗ್ಯಕರ ಹಾಗೂ ಕೈಗೆಟುಕುವ ಬೆಲೆಯಲ್ಲಿ ಸ್ವಚ್ಛ, ಗುಣಮಟ್ಟದ ಮತ್ತು ಆರೋಗ್ಯಕರ ಆಹಾರವನ್ನು ಒದಗಿಸುವ ಈ ಕ್ಯಾಂಟೀನ್, ಉದ್ದೇಶವಾಗಿದ್ದು ದಿನಗೂಲಿ ಕಾರ್ಮಿಕರು, ವಿದ್ಯಾರ್ಥಿಗಳು ಮತ್ತು ಕಡಿಮೆ ಆದಾಯದವರಿಗೆ ಒಂದು ವರದಾನವಾಗಿದೆ.

ಈ ಯೋಜನೆಯು ಸ್ಥಳೀಯರ ಜೀವನವನ್ನು ಸುಗಮಗೊಳಿಸುವುದರ ಜೊತೆಗೆ, ಕಾಂಗ್ರೆಸ್ ಸರ್ಕಾರದ ಸಾಮಾಜಿಕ ಕಾಳಜಿಯನ್ನು ಪ್ರತಿಬಿಂಬಿಸುತ್ತದೆ. ಎಂದು ತಿಳಿಸಿದರು.

ಇದೇ ಸಂದರ್ಭದಲ್ಲಿ ಮಂಡ್ಯ ಜಿಲ್ಲಾಧಿಕಾರಿಗಳಾದ ಕುಮಾರ್ ತಾಲೂಕು ದಂಡಾಧಿಕಾರಿಗಳಾದ ಆದರ್ಶ ಬೆಳ್ಳೂರು ಸ್ಥಳೀಯ ಸಂಸ್ಥೆಗಳ ಅಧ್ಯಕ್ಷರು ಪದಾಧಿಕಾರಿಗಳು ಅಧಿಕಾರಿಗಳು ಗಣ್ಯರು ಹಾಜರಿದ್ದರು.

ಚಿಕ್ಕಬಳ್ಳಾಪುರ ಜಿಲ್ಲೆಯಲ್ಲಿ ಮಳೆಹಾನಿ ಪರಿಹಾರಕ್ಕಾಗಿ ಸಹಾಯವಾಣಿ ಆರಂಭ

ಚಿಕ್ಕಬಳ್ಳಾಪುರ: ಜಿಲ್ಲೆಯಲ್ಲಿ ಯಾವುದೇ ರೀತಿಯ ಮಳೆ ಹಾನಿಯಾದಲ್ಲಿ ಅಥವಾ ಮಳೆ ಹಾನಿಯ ಅಪಾಯ ಎದುರಾಗುವ ಸಂಭವವಿದ್ದಲ್ಲಿ ಈ ಸಹಾಯವಾಣಿಗೆ ಸಂಪರ್ಕ ಮಾಡಬಹುದು ಜಿಲ್ಲಾಧಿಕಾರಿಗಳ ಕಚೇರಿ-08156-277071, ಬಾಗೇಪಲ್ಲಿ-08150-200127,ಚಿಕ್ಕಬಳ್ಳಾಪುರ-08156-272564, ಚಿಂತಾಮಣಿ-08154- 252164, ಗೌರಿಬಿದನೂರು-6360184832, ಗುಡಿಬಂಡೆ-08156-271250, ಶಿಡ್ಲಘಟ್ಟ-08158-256764, ಮಂಚೇನಹಳ್ಳಿ-9449137144 ಮತ್ತು ಚೇಳೂರು-9945250817, 9535955223 ಈ ದೂರವಾಣಿಗೆ ಸಂಪರ್ಕಿಸಿ ನೆರವು ಪಡೆಯಬಹುದು.

ವಿದ್ಯಾರ್ಥಿನಿಲಯಗಳ ಪ್ರವೇಶಕ್ಕೆ ಅರ್ಜಿ ಆಹ್ವಾನ

ಚಿಕ್ಕಬಳ್ಳಾಪುರ: ಚಿಕ್ಕಬಳ್ಳಾಪುರ ತಾಲ್ಲೂಕಿನಲ್ಲಿ ಕಾರ್ಯನಿರ್ವಹಿಸುತ್ತಿರುವ ಹಿಂದುಳಿದ ವರ್ಗಗಳ ಕಲ್ಯಾಣ ಇಲಾಖೆಯ ಮೆಟ್ರಿಕ್ ನಂತರದ ಬಾಲಕ ಮತ್ತು ಬಾಲಕಿಯರ ವಿದ್ಯಾರ್ಥಿನಿಲಯಗಳಲ್ಲಿನ ಪ್ರವೇಶಕ್ಕಾಗಿ ಹೊಸದಾಗಿ ಪ್ರವೇಶ ಬಯಸುವ ಪ್ರವರ್ಗ-1, 2ಎ, 2ಬಿ, 3ಎ, 3ಬಿ, ಪ.ಜಾ/ಪ.ವರ್ಗದ ಪಿ.ಯು.ಸಿ, ಐಟಿಐ ಮತ್ತು ಡಿಪ್ಲೋಮೋ ವ್ಯಾಸಂಗ ಮಾಡುತ್ತಿರುವ ವಿದ್ಯಾರ್ಥಿಗಳಿಂದ 2025-26ನೇ ಸಾಲಿಗೆ ಆನ್‌ಲೈನ್ ಮೂಲಕ ಅರ್ಜಿ ಆಹ್ವಾನಿಸಲಾಗಿದೆ.

ವಿದ್ಯಾರ್ಥಿಗಳು https://shp.karnataka.gov.in/bcwd ಅನ್ನು ಸಂಪರ್ಕಿಸಿ ಆನ್‌ಲೈನ್‌ನಲ್ಲಿ ಜೂನ್ 20 ರೊಳಗೆ ಅರ್ಜಿಯನ್ನು ಸಲ್ಲಿಸಬಹುದು.

ತಾಲ್ಲೂಕುವಾರು ವಿದ್ಯಾರ್ಥಿನಿಲಯಗಳ ವಿವರ ಹಾಗೂ ವಿದ್ಯಾರ್ಥಿನಿಲಯದ ಪ್ರವೇಶಕ್ಕೆ ಇರಬೇಕಾದ ಅರ್ಹತೆ, ಸಲ್ಲಿಸಬೇಕಾದ ದಾಖಲೆಗಳ ವಿವರ ಮತ್ತು ಸರ್ಕಾರದ ಆದೇಶಕ್ಕಾಗಿ ಇಲಾಖೆಯ ವೆಬ್‌ಸೈಟ್ https://bcwd.karnataka.gov.inಅನ್ನು ನೋಡಬಹುದು.

ಅರ್ಜಿ ಸಲ್ಲಿಸಲು ತಾಂತ್ರಿಕ ತೊಂದರೆಗಳಾದಲ್ಲಿ bcwdhelpline@gmail.comಗೆ ಇ-ಮೇಲ್ ಮುಖಾಂತರ ಅಥವಾ ಜಿಲ್ಲಾ/ತಾಲ್ಲೂಕು ಅಧಿಕಾರಿಗಳು, ಹಿಂದುಳಿದ ವರ್ಗಗಳ ಕಲ್ಯಾಣ ಇಲಾಖೆ ಇವರನ್ನು ಅಗತ್ಯ ದಾಖಲೆಗಳೊಂದಿಗೆ ಸಂಪರ್ಕಿಸಬಹುದು.

ಹೆಚ್ಚಿನ ಮಾಹಿತಿಗಾಗಿ ಸಹಾಯವಾಣಿ ಸಂಖ್ಯೆ: 8050770004 ಮತ್ತು 8050770005 ಗೆ ಅಥವಾ ಜಿಲ್ಲಾ/ತಾಲ್ಲೂಕು ಹಿಂದುಳಿದ ವರ್ಗಗಳ ಕಲ್ಯಾಣಾಧಿಕಾರಿಗಳು, ಹಿಂದುಳಿದ ವರ್ಗಗಳ ಕಲ್ಯಾಣ ಇಲಾಖೆ, ಚಿಕ್ಕಬಳ್ಳಾಪುರ ಕಚೇರಿ ದೂ.ಸಂ:08156-200160 ಗೆ ಸಂಪರ್ಕಿಸಬಹುದೆಂದು ಚಿಕ್ಕಬಳ್ಳಾಪುರ ತಾಲ್ಲೂಕು ಹಿಂದುಳಿದ ವರ್ಗಗಳ ಕಲ್ಯಾಣ ಇಲಾಖೆಯ ತಾಲ್ಲೂಕು ಕಲ್ಯಾಣಾಧಿಕಾರಿಗಳು ಪ್ರಕಟಣೆಯಲ್ಲಿ ತಿಳಿಸಿದ್ದಾರೆ.

ಶಿಕ್ಷಕರ ಮತ್ತು ಸ್ಟಾಫ್ ನರ್ಸ್ ಹುದ್ದೆಗೆ ಅರ್ಜಿ ಆಹ್ವಾನ

ಚಿಕ್ಕಬಳ್ಳಾಪುರ: 2025-26ನೇ ಸಾಲಿಗೆ ಚಿಕ್ಕಬಳ್ಳಾಪುರ ತಾಲ್ಲೂಕಿನ ಕೊಲಮೇನಹಳ್ಳಿಯ ಹಿಂದುಳಿದ ವರ್ಗಗಳ ಮೊರಾರ್ಜಿ ದೇಸಾಯಿ ಮಾದರಿ ವಸತಿ ಶಾಲೆಯಲ್ಲಿ ಕನ್ನಡ, ಹಿಂದಿ ಮತ್ತು ಗಣಿತ ವಿಷಯ ಶಿಕ್ಷಕರ ಮತ್ತು ಸ್ಟಾಫ್ ನರ್ಸ್ ಹುದ್ದೆ ಖಾಲಿಯಿದ್ದು, ಸದರಿ ಹುದ್ದೆಗಳನ್ನು ಗೌರವಧನದ ಆಧಾರದ ಮೇಲೆ ನೇಮಕಾತಿ ಮಾಡಿಕೊಳ್ಳಲು ಅರ್ಜಿ ಆಹ್ವಾನಿಸಲಾಗಿದೆ. ಕನ್ನಡ, ಹಿಂದಿ ಮತ್ತು ಗಣಿತ ವಿಷಯ ಶಿಕ್ಷಕರ ಹುದ್ದೆಗೆ ಬಿ.ಎಡ್ ಹಾಗೂ ಸ್ಟಾಫ್ ನರ್ಸ್ ಹುದ್ದೆಗೆ ಜಿ.ಎನ್.ಎಮ್ ವಿದ್ಯಾರ್ಹತೆ ಹೊಂದಿರುವ ಆಸಕ್ತ ಅಭ್ಯರ್ಥಿಗಳು ತಮ್ಮ ವಿವರಗಳನ್ನು ಮೇ 26 ರ ಸಂಜೆ 5.30 ರೊಳಗೆ ಹಿಂದುಳಿದ ವರ್ಗಗಳ ಮೊರಾರ್ಜಿ ದೇಸಾಯಿ ಮಾದರಿ ವಸತಿ ಶಾಲೆ, ಕೊಲುಮೇನಹಳ್ಳಿ, ಚಿಕ್ಕಬಳ್ಳಾಪುರ ಇಲ್ಲಿಗೆ ಅರ್ಜಿ ಸಲ್ಲಿಸತಕ್ಕದ್ದು. ಹೆಚ್ಚಿನ ಮಾಹಿತಿಗಾಗಿ ಹಿಂದುಳಿದ ವರ್ಗಗಳ ಮೊರಾರ್ಜಿ ದೇಸಾಯಿ ವಸತಿ ಶಾಲೆ, ಕೊಲುಮೇನಹಳ್ಳಿಯ ಪ್ರಾಂಶುಪಾಲರ ಮೊಬೈಲ್ ನಂ: 9686907161 ಗೆ ಸಂಪರ್ಕಿಸಬಹುದು.

ಖಾಲಿ ಹುದ್ದೆಗೆ ಅರ್ಜಿ ಆಹ್ವಾನ

ಚಿಕ್ಕಬಳ್ಳಾಪುರ: ಚಿಕ್ಕಬಳ್ಳಾಪುರ ನಗರಸಭೆಗೆ ಸ್ವಚ್ಛ ಭಾರತ್ ಮಿಷನ್ 2.0ರ ಅಡಿಯಲ್ಲಿ IEC ಚಟುವಟಿಕೆಗಳನ್ನು ಕೈಗೊಳ್ಳಲು ಸ್ವ-ಸಹಾಯ ಗುಂಪು, ಡೇ-ನಲ್ಮ್ ನ SHG ಸದಸ್ಯರನ್ನು 3 ವರ್ಷಗಳ ಪೂರ್ಣಾವಧಿಗೆ Community Mobilizer ಹುದ್ದೆಗೆ ತಾತ್ಕಾಲಿಕವಾಗಿ ಸೇವೆ ಪಡೆದುಕೊಳ್ಳಲು SHG ಸದಸ್ಯರಿಂದ ಅರ್ಜಿಯನ್ನು ಆಹ್ವಾನಿಸಲಾಗಿದೆ. ಇದರ TOR,, ಆಯ್ಕೆ ಪ್ರಕ್ರಿಯೆ, ವಿದ್ಯಾರ್ಹತೆ ಮತ್ತು ಮಾಸಿಕ ಗೌರವಧನಕ್ಕೆ ಸಂಬಂಧಿಸಿದ ಇತರೆ ವಿವರಗಳಿಗಾಗಿ ಚಿಕ್ಕಬಳ್ಳಾಪುರ ನಗರಸಭೆಯ ಆಯೋಗ್ಯ ಶಾಖೆಯಲ್ಲಿ ಸಂಪರ್ಕಿಸತಕ್ಕದ್ದು, ಆಸಕ್ತಯುಳ್ಳವರು ನಿಗಧಿತ ನಮೂನೆಯಲ್ಲಿ ಮಾಹಿತಿಯನ್ನು ಭರ್ತಿ ಮಾಡಿ ಅವಶ್ಯ ದಾಖಲಾತಿಗಳೊಂದಿಗೆ ಜೂನ್ 3 ರ ಸಂಜೆ 5 ಗಂಟೆಯೊಳಗೆ ನೋಂದಾಯಿತ ಅಂಚೆ (Registered Post) ಅಥವಾ ಖುದ್ದಾಗಿ ಕಾರ್ಯಾಲಯಕ್ಕೆ ಸಲ್ಲಿಸತಕ್ಕದ್ದು, ಜೂನ್ 3 ನಂತರ ಸ್ವೀಕೃತವಾಗುವ ಅರ್ಜಿಗಳು ಮತ್ತು ಆನ್ ಲೈನ್ ಅರ್ಜಿಗಳನ್ನು ಪರಿಗಣಿಸುವುದಿಲ್ಲ ಎಂದು ಚಿಕ್ಕಬಳ್ಳಾಪುರ ನಗರಸಭೆ ಪೌರಾಯುಕ್ತರು ಪ್ರಕಟಣೆಯಲ್ಲಿ ತಿಳಿಸಿದ್ದಾರೆ.

ಮಾಲಿನ್ಯ ನಿಯಂತ್ರಣ, ಪರಿಹಾರಗಳ ತಾಂತ್ರಿಕ ವರದಿ ಶೀಘ್ರದಲ್ಲೇ ಸಲ್ಲಿಕೆ

ರಾಮನಗರ: ಮಂಚನಬೆಲೆ, ಬೈರಮಂಗಲ, ತಿಪ್ಪಗೊಂಡನಹಳ್ಳಿ ಮತ್ತು ಅರ್ಕಾವತಿ ಅಣೆಕಟ್ಟುಗಳಿಗೆ ಹರಿಯುವ ನೀರು ಕಲುಷಿತಗೊಳ್ಳುವುದನ್ನು ತಡೆಗಟ್ಟುವ ಹಾಗೂ ವೃಷಭಾವತಿ - ಅರ್ಕಾವತಿ ಕಣಿವೆಗಳ ಮಾಲಿನ್ಯ ನಿಯಂತ್ರಣ ಕುರಿತು ಪರಿಹಾರ ಮಾರ್ಗೋಪಾಯಗಳ ತಾಂತ್ರಿಕ ವರದಿಯನ್ನು ಶೀಘ್ರದಲ್ಲಿ ರಾಜ್ಯ ಸರ್ಕಾರಕ್ಕೆ ಸಲ್ಲಿಸಲಾಗುವುದು ಎಂದು ಉಪ ಮುಖ್ಯಮಂತ್ರಿಯವರ ತಾಂತ್ರಿಕ ಸಲಹೆಗಾರರು, ಜಲ ಸಂಪನ್ಮೂಲ ಇಲಾಖೆಯ ಮಾಜಿ ಕಾರ್ಯದರ್ಶಿ ಹಾಗೂ ತಾಂತ್ರಿಕ ಅಧ್ಯಯನ ಸಮಿತಿ ಅಧ್ಯಕ್ಷರಾದ ಕೆ.ಜೈಪ್ರಕಾಶ್ ಅವರು ತಿಳಿಸಿದರು.

ಅವರು ರಾಮನಗರದ ಇಂಜಿನಿಯರಿಂಗ್ ಕಾಲೇಜಿನಲ್ಲಿ ಈ ಕುರಿತು ಹಮ್ಮಿಕೊಳ್ಳಲಾಗಿದ್ದ ಪತ್ರಿಕಾ ಗೋಷ್ಠಿಯಲ್ಲಿ ಮಾತನಾಡಿದರು.

ಈ ಕಣಿವೆಗಳಲ್ಲಿನ ನೀರು ಒಳಚರಂಡಿ ತ್ಯಾಜ್ಯ, ಘನತ್ಯಾಜ್ಯ, ಕೈಗಾರಿಕಾ ತ್ಯಾಜ್ಯ ಮತ್ತು ಇತರೆ ರೀತಿಯ ಮಾಲಿನ್ಯಕಾರಕ ಅಂಶಗಳಿಂದಾಗಿ ಕಲುಷಿತಗೊಳ್ಳುತ್ತಿರುವುದು ಅಧ್ಯಯನದ ವೇಳೆ ಗಮನಿಸಿದ್ದೇವೆ. ಮಾಲಿನ್ಯದ ಮೂಲಗಳು, ಮಾಲಿನ್ಯಕ್ಕೆ ಕಾರಣಗಳು ಹಾಗೂ ಪರಿಹಾರೋಪಾಯಗಳನ್ನು ಅಧ್ಯಯನ ವರದಿಯಲ್ಲಿ ಇರಲಿದೆ ಎಂದರು.

ಕಲುಷಿತ ನೀರು ಕಣಿವೆಗಳಲ್ಲಿ ಸೇರುತ್ತಿರುವುದರಿಂದ ಜನ ಜಾನುವಾರುಗಳ ಆರೋಗ್ಯ ಸಂಬಂಧಿ ಸಮಸ್ಯೆಗಳು

ಹಾಗೂ ಬೆಳೆಗಳ ಮೇಲೂ ಪರಿಣಾಮ ಬೀರುತ್ತಿದೆ. ಹೀಗಾಗಿ ಅಣೆಕಟ್ಟುಗಳು/ಕೆರೆಗಳು ಮತ್ತು ನದಿ ಕಣಿವೆಗಳ ಪರಿವೀಕ್ಷಣೆ ಮಾಡುವುದರ ಜೊತೆಗೆ ಈಗಾಗಲೇ ಕೆಲ ಇಲಾಖೆಗಳು ಕಾಲಾನುಕಾಲಕ್ಕೆ ಮಾಲಿನ್ಯ ಸುಧಾರಿಸಲು ಕೆಲವು ಕ್ರಮಗಳನ್ನು ವಹಿಸಿವೆ. ಅದರ ಬಗ್ಗೆಯೂ ಮಾಹಿತಿ ಕಲೆ ಹಾಕಿದ್ದೇವೆ. ರಾಜ್ಯ ಸರ್ಕಾರಕ್ಕೆ ನೈಜ ವರದಿಯನ್ನು ಸಿದ್ಧಪಡಿಸಿ ನೀಡುತ್ತೇವೆ ಎಂದು ಹೇಳಿದರು.

ನೀರಿನ ಗುಣಮಟ್ಟ ಪರೀಕ್ಷೆ ಮಾಡುವುದರ ಜೊತೆಗೆ ನೀರಿನ ಸದ್ಬಳಕೆಗೆ ಸಂಬಂಧಿಸಿದ ಮಾಹಿತಿಯನ್ನು ಸಂಗ್ರಹಿಸಲಾಗುತ್ತಿದೆ. ಮಾಲಿನ್ಯ ನಿಯಂತ್ರಣ ಹಾಗೂ ನದಿಯ ನೀರಿನ ಗುಣಮಟ್ಟವನ್ನು ಸುಧಾರಿಸಲು ತೆಗೆದುಕೊಳ್ಳಬೇಕಾದ ಮಾರ್ಗೋಪಾಯಗಳನ್ನು ವರದಿಯಲ್ಲಿ ಶಿಫಾರಸ್ಸು ಮಾಡುತ್ತೇವೆ ಎಂದರು.

ಕಳೆದ ಮಾರ್ಚ್ 6ರಂದು ರಚನೆಗೊಂಡ ಅಧ್ಯಯನ ಸಮಿತಿಯಿಂದ 2 ಸಭೆಗಳನ್ನು ನಡೆಸಲಾಗಿದೆ. ಹೆಸರಘಟ್ಟ ಕೆರೆಯಿಂದ ಬೆಂಗಳೂರು ರಸ್ತೆಯಲ್ಲಿರುವ ರಾಷ್ಟ್ರೀಯ ಹೆದ್ದಾರಿ ಸೇತುವೆಯವರೆಗೆ ಮಾರನಾಯಕನಹಳ್ಳಿಯಲ್ಲಿನ ಅರ್ಕಾವತಿ ಕಣಿವೆಯ ಪರಿಶೀಲನೆ ನಡೆಸಲಾಗಿದೆ. ಗುರುವಾರ ಅಥವಾ ಶುಕ್ರವಾರ ಅರ್ಕಾವತಿ ಡ್ಯಾಂ ನಿಂದ ಕನಕಪುರ, ಸಂಗಮದವರೆಗೆ ಪರಿವೀಕ್ಷಣೆ ನಡೆಸಲಿದ್ದೇವೆ ಎಂದು ಅವರು ಹೇಳಿದರು.

ಈಗ ಬೆಂಗಳೂರು ನಗರವನ್ನು ಗ್ರೇಟರ್ ಬೆಂಗಳೂರು ಎಂದು ವಿಂಗಡಿಸಲಾಗಿದೆ. ಇದಕ್ಕೆ ಪೂರಕವಾಗಿ ಬೆಂಗಳೂರನ್ನು ಇನ್ನಷ್ಟು ಉನ್ನತ ಮಟ್ಟಕ್ಕೆ ತರುವ ನಿಟ್ಟಿನಲ್ಲಿ ಕಾರ್ಯಕ್ರಮ ರೂಪಿಸುವುದು ಆದ್ಯತೆಯ ಅಂಶವಾಗಿದೆ. ಬೆಂಗಳೂರು ನಗರದ ವ್ಯಾಪ್ತಿಯಲ್ಲಿ ವೃಷಭಾವತಿ ಮತ್ತು ಅರ್ಕಾವತಿ ಕಣಿವೆಗಳು ಇದ್ದು, ಈ ಕಣಿವೆಯ ಈ ನದಿಗಳನ್ನು ಪುನರುಜ್ಜೀವನಗೊಳಿಸುವುದು ಮತ್ತು ಸ್ವಚ್ಛಗೊಳಿಸುವುದು ಅಗತ್ಯವಾಗಿದೆ ಎಂದರು. ಈ ನದಿಗಳನ್ನು ಶುದ್ದಗೊಳಿಸುವುದು ಹಾಗೂ ಸ್ವಚ್ಚಗೊಳಿಸುವ ಮೂಲಕ ಬೆಂಗಳೂರು ನಗರವನ್ನು ಮೇಲ್ದರ್ಜೆಗೇರಿಸುವ ಉದ್ದೇಶವಾಗಿದೆ. ಎಲ್ಲಕ್ಕಿಂತ ಮುಖ್ಯವಾಗಿ ಅರ್ಕಾವತಿ ಮತ್ತು ವೃಷಭಾವತಿ ನದಿಗಳಿಗೆ ಆರೋಗ್ಯಕರ ವಾತಾವರಣ ಕಲ್ಪಿಸಿಕೊಡಬೇಕಿದೆ ಎಂದು ಕೆ.ಜೈಪ್ರಕಾಶ್ ತಿಳಿಸಿದರು.

31ರೊಳಗೆ ಮನೆ ಪೂರ್ಣಗೊಳಿಸಿ

ರಾಮನಗರ: ರಾಮನಗರ ನಗರಸಭಾ ವತಿಯಿಂದ 2010-11ರಿಂದ 2015-16 ನೇ ಸಾಲಿನವರೆಗೆ ವಿವಿಧ ವಸತಿ ಯೋಜನೆಯಡಿ (ವಾಜಪೇಯಿ ನಗರ ವಸತಿ ಯೋಜನೆ, ಡಾ. ಬಿ. ಆರ್. ಅಂಬೇಡ್ಕರ್ ನಗರ ವಸತಿ ಯೋಜನೆ, ಪ್ರಧಾನ ಮಂತ್ರಿ ಅವಾಸ್ ನಗರ ವಸತಿ ಯೋಜನೆ) ಪ್ರಗತಿಯಲ್ಲಿರುವ ಮನೆಗಳನ್ನು ಪೂರ್ಣಗೊಳಿಸಿ, ಯೋಜನೆಯನ್ನು ಮುಕ್ತಾಯಗೊಳಿಸುವ ಬಗ್ಗೆ ಮತ್ತು ಪ್ರಧಾನ ಮಂತ್ರಿ ಅವಾಸ್ ನಗರ ವಸತಿ ಯೋಜನೆಯಡಿ ಪ್ರಾರಂಭವಾಗದ ಮನೆಗಳನ್ನು ಮೇ 31ರೊಳಗೆ ಪ್ರಾರಂಭಿಸಿ ಮುಕ್ತಾಯಗೊಳಿಸಲು ಅಂತಿಮ ಕಾಲಾವಕಾಶ ನೀಡಲಾಗಿದೆ.

ಈಗಾಗಲೇ ಇನ್ನೂ ಪ್ರಾರಂಭಿಸದ ಹಾಗೂ ವಿವಿಧ ಹಂತದಲ್ಲಿರುವ ಮನೆ ನಿರ್ಮಿಸದ ಫಲಾನುಭವಿಗಳಿಗೆ ನೋಟೀಸ್ ನೀಡಲಾಗಿದ್ದು, ಇದುವರೆಗೂ ಮನೆ ನಿರ್ಮಾಣವನ್ನು ಪೂರ್ಣಗೊಳಿಸದೆ ಇದ್ದಲ್ಲಿ ಮೇ 31 ರೊಳಗೆ ಪ್ರಾರಂಭಿಸಿ ಪೂರ್ಣಗೊಳಿಸಲು ಅಂತಿಮ ಕಾಲಾವಕಾಶ ನೀಡಲಾಗಿದೆ. ತಪ್ಪಿದ್ದಲ್ಲಿ ಸರ್ಕಾರದ ಆದೇಶ ಹಾಗೂ ರಾಜೀವ್ ಗಾಂಧೀ ವಸತಿ ನಿಗಮ ನಿಯಮಿತ ರವರ ಆದೇಶದಂತೆ ಈ ಮನೆಗಳಿಗೆ ಬಿಡುಗಡೆಯಾದ ಅನುಧಾನವನ್ನು ಭೂ ಕಂದಾಯ ಬಾಕಿ ವಸೂಲಿ ಮಾಡಿ ಸರ್ಕಾರಕ್ಕೆ ಜಮೆ ಮಾಡಿ ಹಾಗೂ ಈ ಮನೆಗಳನ್ನು ರದ್ದುಪಡಿಸಲು ಕ್ರಮಕೈಗೊಳ್ಳಲಾಗುವುದು ಎಂದು ರಾಮನಗರ ನಗರಸಭೆಯ ಪೌರಾಯುಕ್ತರು ಪ್ರಕಟಣೆಯಲ್ಲಿ ತಿಳಿಸಿದ್ದಾರೆ.

ಗುಣಮಟ್ಟದ ಆಹಾರ ಪದಾರ್ಥ ಪೂರೈಸಿ

ಚಿಕ್ಕಬಳ್ಳಾಪುರ: ಆಹಾರ ಉದ್ದಿಮೆದಾರರನ್ನು ಒಂದೇ ಸೂರಿನಡಿಯಲಿ ಪರಿವೀಕ್ಷಣೆ ಹಾಗೂ ನಿಬಂದನೆಗೆ ಒಳಪಡಿಸಿ ಮಾನವನ ಸೇವನೆಗೆ ಯೋಗ್ಯವಾದ ಆಹಾರವನ್ನು ಜಿಲ್ಲೆಯಲ್ಲಿ ಪೂರೈಸಬೇಕು. ಆ ನಿಟ್ಟಿನಲ್ಲಿ ಅಧಿಕಾರಿಗಳು ನಿಗಾ ವಹಿಸಬೇಕು ಎಂದು ಜಿಲ್ಲಾಧಿಕಾರಿ ಪಿ.ಎನ್. ರವೀಂದ್ರ ಅವರು ತಿಳಿಸಿದರು.

ಆಹಾರ ಸಂರಕ್ಷಣೆ ಮತ್ತು ಗುಣಮಟ್ಟದ ಜಿಲ್ಲಾ ಮಟ್ಟದ ಸಲಹಾ ಸಮಿತಿಯ ಸಭೆಯ ಅಧ್ಯಕ್ಷತೆ ವಹಿಸಿ ಮಾತನಾಡಿದರು.

ವಾರ್ಷಿಕ ರೂ. 12 ಲಕ್ಷದ ಒಳಗೆ ಆಹಾರ ಉದ್ದಿಮೆ ನಡೆಸುವವರು FSSA ನೋಂದಣಿ ಹಾಗೂ 12 ಲಕ್ಷ ಮೇಲ್ಪಟ್ಟು ಉದ್ದಿಮೆ ನಡೆಸುವವರು FSSA ಪರವಾನಗಿಯನ್ನು ಕಡ್ಡಾಯವಾಗಿ ಪಡೆಯಬೇಕು ತಪ್ಪಿದಲ್ಲಿ 10 ಲಕ್ಷದ ವರೆಗೆ ದಂಡ ಹಾಗೂ ಜೈಲು ಸಜೆಯನ್ನು ವಿಧಿಸಲು ಕಾನೂನಿನಲ್ಲಿ ಅವಕಾಶವಿದೆ. ಜಿಲ್ಲೆಯಲ್ಲಿ ಉದ್ದಿಮೆದಾರರಿಗೆ ನೋಂದಣಿ ಹಾಗೂ ಪರವಾನಗಿ ನೀಡುವ ಕಾರ್ಯ ನಿರಂತರವಾಗಿಬೇಕಾಗಿದ್ದು, ಈ ವರೆಗೆ ಶೇ. 60 ರಷ್ಟು ಮಾತ್ರ ಪ್ರಗತಿ ಸಾಧಿಸಲಾಗಿದೆ. ಬಾಕಿ ಇರುವ ಶೇ. 40 ರಷ್ಟು ಉದ್ದಿಮೆದಾರರನ್ನು ಈ ಕಾನೂನಿನ ವ್ಯಾಪ್ತಿಗೆ ಒಳಪಡಿಸಲು ತ್ವರಿತ ಕ್ರಮವಹಿಸಬೇಕು. ಕೆಲವು ಉದ್ದಿಮೆದಾರರಿಗೆ ನೋಂದಣಿ ಮಾಡಿಸಿಕೊಳ್ಳಬೇಕು ಎಂಬುದೇ ಗೊತ್ತಿರುವುದಿಲ್ಲ. ತಮ್ಮಷ್ಟಕ್ಕೆ ತಾವು ಕೆಲವು ಬೇಕರಿಗಳು, ತಿಂಡಿ ತಿನಿಸು ಉತ್ಪಾದನೆ, ಮಾರಾಟ ಮಾಡುವ ಮಳಿಗೆಗಳನ್ನು ತೆರೆದು ವ್ಯಾಪಾರ ವಹಿವಾಟು ಮಾಡುತ್ತಿರುತ್ತಾರೆ. ಅಂತಹವರನ್ನು ಸಂಬಂಧಪಟ್ಟ ಅಧಿಕಾರಿಗಳು, ಸಿಬ್ಬಂದಿ ಸಂಪರ್ಕ

ಮಾಡಿ ನೋಂದಣಿ/ಪರವಾನಗಿ ಮಾಡಿಸಲು ಅರಿವು ಮೂಡಿಸಲು ಕ್ರಮವಹಿಸಬೇಕು. ಈ ವರೆಗೆ ಜಿಲ್ಲೆಯಲ್ಲಿ 5,362 ಗುರಿಗೆ ಎದುರಾಗಿ 3,423 ಆಹಾರ ಉದ್ದಿಮೆದಾರರನ್ನು ಹಾಗೂ 1787 ಗುರಿಗೆ ಎದುರಾಗಿ 889 ಪರವಾನಗಿದಾರರನ್ನು ಆಹಾರ ಸುರಕ್ಷತೆ ಮತ್ತು ಗುಣಮಟ್ಟ ಕಾಯ್ದೆಯ ವ್ಯಾಪ್ತಿಗೆ ಒಳಪಡಿಸಲಾಗಿದೆ. ಬಾಕಿ ಇರುವ 2,837 ಉದ್ದಿಮೆದಾರರನ್ನು ಈ ಕಾಯ್ದೆಯ ವ್ಯಾಪ್ತಿಗೆ ಒಳಪಡಿಸಿ ಶೇ. 100 ರಷ್ಟು ಪ್ರಗತಿಯನ್ನು ಸಾಧಿಸಬೇಕು. ಇಲ್ಲವಾದಲ್ಲಿ ತಪ್ಪಿತಸ್ಥರ ಮೇಲೆ ಕ್ರಮ ಜರುಗಿಸಬೇಕು ಎಂದು ಜಿಲ್ಲಾಧಿಕಾರಿಗಳು ತಿಳಿಸಿದರು.

ಸಮಾಜ ಕಲ್ಯಾಣ ಇಲಾಖೆ, ಹಿಂದುಳಿದ ವರ್ಗಗಳ ಕಲ್ಯಾಣ ಇಲಾಖೆ, ಅಲ್ಪಸಂಖ್ಯಾತರ ಕಲ್ಯಾಣ ಇಲಾಖೆಗಳಡಿ ಕರ್ತವ್ಯ ನಿರ್ವಹಿಸುತ್ತಿರುವ ವಿದ್ಯಾರ್ಥಿನಿಲಯಗಳಲ್ಲಿನ ಅಡುಗೆ ತಯಾರಕರಿಗೆ FSSA ತರಬೇತಿಯನ್ನು ಕಡ್ಡಾಯವಾಗಿ ನೀಡಬೇಕು. ತೋಟಗಾರಿಕೆ ಇಲಾಖೆಯ ವ್ಯಾಪ್ತಿಯಲ್ಲಿ ಬರುವ ಎಲ್ಲಾ ಹಣ್ಣು ಮತ್ತು ತರಕಾರಿ ಮಳಿಗೆಗಳು FSSA ನೋಂದಣಿ/ಪರವಾನಗಿ ಪಡೆಯಬೇಕು ಈ ನಿಟ್ಟಿನಲ್ಲಿ ಅಧಿಕಾರಿಗಳು ನಿಗಾ ಇಡಬೇಕು ಎಂದರು.

ನೋಂದಣಿ/ಪರವಾನಗಿ ಪಡೆಯಬೇಕಾದ ಆಹಾರ ಉದ್ದಿಮೆಗಳ ವಿವರ: ಎಲ್ಲಾ ರೀತಿಯ ಆಹಾರ ಪದಾರ್ಥಗಳ ತಯಾರಕರು, ರೀ ಪ್ಯಾಕರ್ ಗಳು,ಸಂಸ್ಕರಣೆ, ಸಾಗಣೆದಾರರು, ಆಮದುದಾರರು (Import), ವಿತರಕರು, Retailer, Wholesaler(ಸಗಟು ಮಾರಾಟಗಾರರು), Distributors (ವಿತರಕರು), Suppliers (ಸರಬರಾಜುದಾರರು), ಸಂಗ್ರಹ ಶೀತಲ ಕೇಂದ್ರ (Storage), ಹಾಲಿನ ಡೈರಿಗಳು, ಹಾಲಿನ ಉದ್ದಿಮೆದಾರರು (BMCಹಾಗೂ ಇನ್ನಿತರ ಕ್ಲಸ್ಟರ್ ಗಳು), ತಂಪು ಪಾನೀಯ ತಯಾರಿಕಾ ಘಟಕಗಳು, ವೈನ್ ಸ್ಟೋರ್, ಕ್ಲಬ್ ಗಳು, ಬಾರ್ ಮತ್ತು ರೆಸ್ಟೋರೆಂಟ್ ಗಳು ಹಾಗೂ ರೆಸಾರ್ಟ್ ಗಳು, ಕಲ್ಯಾಣ ಮಂಟಪ, ಸಮುದಾಯ ಭವನ, ಧಾರ್ಮಿಕ ಸ್ಥಳದಲ್ಲಿ ಊಟ ವ್ಯವಸ್ಥೆಯ ಸಂಯೋಜಕರು, ಕೋಳಿ, ಮೀನು, ಮಾಂಸ ಮಾರಾಟಗಾರರು ನೋಂದಣಿ ಯಾಗಬೇಕು ಎಂದು ಜಿಲ್ಲಾಧಿಕಾರಿ ಗಳು ತಿಳಿಸಿದರು. ಅಪರ ಜಿಲ್ಲಾಧಿಕಾರಿ ಡಾ.ಎನ್.ಭಾಸ್ಕರ್, ಜಿಲ್ಲಾ ಪಂಚಾಯತ್ ಉಪ ಕಾರ್ಯದರ್ಶಿ ಅತೀಕ್ ಪಾಷ, ಜಿಲ್ಲಾ ಆರೋಗ್ಯ ಮತ್ತು ಕುಟುಂಬ ಕಲ್ಯಾಣಾಧಿಕಾರಿ ಡಾ. ಮಹೇಶ್ ಕುಮಾರ್, ಆಹಾರ ಸುರಕ್ಷತೆ ಮತ್ತು ಗುಣಮಟ್ಟ ಪ್ರಾಧಿಕಾರದ ಅಂಕಿತ ಅಧಿಕಾರಿ ಡಾ. ಪ್ರಕಾಶ್ ಸೇರಿದಂತೆ ವಿವಿಧ ಇಲಾಖೆಗಳ ಜಿಲ್ಲಾ ಮತ್ತು ತಾಲೂಕು ಮಟ್ಟದ ಅಧಿಕಾರಿಗಳು ಹಾಜರಿದ್ದರು.

ಮೆಟ್ರಿಕ್ ನಂತರದ ವಿದ್ಯಾರ್ಥಿ ನಿಲಯಗಳ ಪ್ರವೇಶಕ್ಕೆ ಅರ್ಜಿ

ಮೈಸೂರು: ಹಿಂದುಳಿದ ವರ್ಗಗಳ ಕಲ್ಯಾಣ ಇಲಾಖೆಯ ವತಿಯಿಂದ ಮೈಸೂರು ಜಿಲ್ಲೆಯಲ್ಲಿ ಕಾರ್ಯನಿರ್ವಹಿಸುತ್ತಿರುವ ಹಿಂದುಳಿದ ವರ್ಗಗಳ ಕಲ್ಯಾಣ ಇಲಾಖೆಯ ಮೆಟ್ರಿಕ್ ನಂತರದ ಬಾಲಕ ಮತ್ತು ಬಾಲಕಿಯರ ವಿದ್ಯಾರ್ಥಿನಿಲಯಗಳಲ್ಲಿ (ಪಿಯುಸಿ, ಐ.ಟಿ.ಐ ಮತ್ತು ಡಿಪ್ಲೋಮೋ ವಿದ್ಯಾರ್ಥಿಗಳಿಗೆ ಮಾತ್ರ) ಪ್ರವೇಶಕ್ಕಾಗಿ ಹೊಸದಾಗಿ ಪ್ರವೇಶ ಬಯಸುವ ಪ್ರವರ್ಗ-1, 2ಎ, 2ಬಿ, 3ಎ, 3ಬಿ, ಪರಿಶಿಷ್ಟ ಜಾತಿ/ಪರಿಶಿಷ್ಟ ವರ್ಗ ಮತ್ತು ಇತರೆ ಜನಾಂಗಗಳಿಗೆ ಸೇರಿದ ವಿದ್ಯಾರ್ಥಿಗಳಿಂದ 2025-26 ನೇ ಸಾಲಿಗೆ ಅನ್ಲೈನ್ ಮೂಲಕ ಅರ್ಜಿ ಆಹ್ವಾನಿಸಲಾಗಿದೆ.

ವಿದ್ಯಾರ್ಥಿಯ ಪೋಷಕರ ವಾರ್ಷಿಕ ಆದಾಯ ಮಿತಿ: ಪ್ರವರ್ಗ-1, ಎಸ್.ಸಿ ಎಸ್.ಟಿ. ರೂ. 2.50 ಲಕ್ಷ, ಪ್ರವರ್ಗ-2ಎ, 2ಬಿ, 3ಎ, 3ಬಿ, ಇತರೆ ಹಿಂದುಳಿದ, ವರ್ಗ ಹಾಗೂ ಇತರೆ ರೂ. 1.00ಲಕ್ಷ ಇಲಾಖೆಯ ವೆಬ್ ಸೈಟ್ https://shp.karnataka.gov.in/ ನ್ನು ಸಂಪರ್ಕಿಸಿ ಆನ್‌ಲೈನ್ ನಲ್ಲಿ ಅರ್ಜಿಯನ್ನು ಸಲ್ಲಿಸಬೇಕು. ಆನ್‌ಲೈನ್ ಮೂಲಕ ಅರ್ಜಿ ಸಲ್ಲಿಸಲು ಜೂನ್ 16 ಕೊನೆಯ ದಿನಾಂಕವಾಗಿರುತ್ತದೆ.

ತಾಲ್ಲೂಕುವಾರು ವಿದ್ಯಾರ್ಥಿನಿಲಯಗಳ ವಿವರ ಹಾಗೂ ವಿದ್ಯಾರ್ಥಿನಿಲಯದ ಪ್ರವೇಶಕ್ಕೆ ಇರಬೇಕಾದ ಅರ್ಹತೆ, ಸಲ್ಲಿಸಬೇಕಾದ ದಾಖಲೆಗಳ ವಿವರ ಮತ್ತು ಸರ್ಕಾರದ ಆದೇಶಕ್ಕಾಗಿ ಇಲಾಖೆಯ ವೆಬ್‌ಸೈಟ್ https://bcwd.karnataka.goav.in ನ್ನು ನೋಡಬಹುದು. ಅರ್ಜಿ ಸಲ್ಲಿಸಲು ತಾಂತ್ರಿಕ ತೊಂದರೆಗಳಾದಲ್ಲಿ bcwdhelpline@gmail.com ಮುಖಾಂತರ ಅಥವಾ ಜಿಲ್ಲಾ/ತಾಲ್ಲೂಕು ಅಧಿಕಾರಿಗಳು, ಹಿಂದುಳಿದ ವರ್ಗಗಳ ಕಲ್ಯಾಣ ಇಲಾಖೆ, ಇವರನ್ನು ಅಗತ್ಯ ದಾಖಲೆಗಳೊಂದಿಗೆ ಸಂಪರ್ಕಿಸುವುದು.

ಹೆಚ್ಚಿನ ಮಾಹಿತಿಗಾಗಿ ಸಹಾಯವಾಣಿ ಸಂಖ್ಯೆ 8050770004 ಮತ್ತು 8050770005 ಸಂಪರ್ಕಿಸಬಹುದು ಎಂದು ಹಿಂದುಳಿದ ವರ್ಗಗಳ ಕಲ್ಯಾಣ ಇಲಾಖೆಯ ಜಿಲ್ಲಾ ಅಧಿಕಾರಿ ಅವರು ಪ್ರಕಟಣೆಯಲ್ಲಿ ತಿಳಿಸಿದ್ದಾರೆ.

ಗ್ರಾಮಸ್ಥರೊಂದಿಗೆ ಹುಟ್ಟುಹಬ್ಬ ಆಚರಿಸಿದ ಪಟ್ರೇನಹಳ್ಳಿ ಗ್ರಾಪಂ ಅಧ್ಯಕ್ಷ ವೆಂಕಟೇಶ್

ಚಿಕ್ಕಬಳ್ಳಾಪುರ: ಕೇವಲ ರಾಜಕೀಯ ಚಟುವಟಿಕೆಗಳಿಗೆ ಸಿಮಿತವಾಗದೆ ಸಮಾಜಿಕ ಕಳಕಳಿಯೊಂದಿಗೆ ಸಮಾಜಸೇವೆ ಮಾಡುತ್ತಿರುವ ಪಟ್ರೇನಹಳ್ಳಿ ಗ್ರಾ.ಪಂ ಅಧ್ಯಕ್ಷ ಎಂ ವಂಕಟೇಶ್ ಅವರು ಗ್ರಾ.ಪಂ ಸದಸ್ಯರಾಗಿ ಇದೀಗ ಅಧ್ಯಕ್ಷರಾಗಿ ಉತ್ತಮ ಸೇವೆ ಸಲ್ಲಿಸುತ್ತ ಪಟ್ರೇನಹಳ್ಳಿ ಗ್ರಾ.

ಪಂಚಾಯಿತಿನ್ನು ಮಾದರಿ ಪಂಚಾಯಿತಿ ಮಾಡುವುದರಲ್ಲಿ ಸಂಶಯವಿಲ್ಲ ಅವರ ಕಾರ್ಯವೈಖರಿಯಿಂದ ಜನರ ಮನಸ್ಸಿನಲ್ಲಿ ಜಾಗ ಮಾಡಿದ್ದು ದೇವರು ಅವರಿಗೆ ಆರೋಗ್ಯ ಆಯಸ್ಸು ನೀಡಲಿ ರಾಜಕೀಯವಾಗಿ ಉನ್ನತ ಸ್ಥಾನಕ್ಕೆ ಬೆಳೆಯಲಿ ಎಂದು ಎಪಿಎಂಸಿ ಮಾಜಿ ಅಧ್ಯಕ್ಷ ಹಾಗೂ ಬಿಜೆಪಿ ಉಪಾಧ್ಯಕ್ಷರಾದ ಮರಳುಕುಂಟೆ ಕೃಷ್ಣಮೂರ್ತಿ ತಿಳಿಸಿದರು.

ಚಿಕ್ಕಬಳ್ಳಾಪುರ ತಾಲ್ಲೂಕು ಪಟ್ರೇನಹಳ್ಳಿ ಗ್ರಾ.ಪಂ ಅಧ್ಯಕ್ಷ ಎಂ ವೆಂಕಟೇಶ್ ರವರಿಗೆ 67ನೇ ಹುಟ್ಟುಹಬ್ಬದ ಸಂಭ್ರಮ ಬೆಳಗ್ಗೆಯಿಂದಲೇ ಗ್ರಾಮ ಪಂಚಾಯ್ತಿ ವ್ಯಾಪ್ತಿಯ ದೇವಾಲಯಗಳಲ್ಲಿ ಅವರು ಅಭಿಮಾನಿಗಳೊಂದಿಗೆ ವಿಶೇಷ ಪೂಜೆ ಸಲ್ಲಿಸಿದರು,ಪಟ್ರೇನಹಳ್ಳಿ ಗ್ರಾ.ಪಂ ಸದಸ್ಯರಿಂದ ಸನ್ಮಾನ ಸ್ವೀಕರಿಸಿದರು.ಬಳಿಕ ಅಣಕನುರು ಗ್ರಾಮದಲ್ಲಿ ಆಯೋಜಿಸಿದ್ದ ಸರಳ ಹುಟ್ಟುಹಬ್ಬದ

ಕಾರ್ಯಕ್ರಮದಲ್ಲಿ ಭಾಗವಹಿಸಿದರು.ಈ ಸಂದರ್ಭದಲ್ಲಿ ಅವರಿಗೆ ಹುಟ್ಟುಹಬ್ಬದ ಶುಭಾಶಯಗಳ ಮಹಾಪೂರವೆ ಹರಿದು ಬಂದಿದ್ದು ಎಪಿಎಂಸಿ ಮಾಜಿ ಅಧ್ಯಕ್ಷರಾದ ಮರಳುಕುಂಟೆ ಕೃಷ್ಣಮೂರ್ತಿ ಶುಭಾಶಯ ಕೋರಿ ಮಾತನಾಡಿ ಹಿರಿಯರಾದ ವೆಂಕಟೇಶಪ್ಪ ಅವರು ಸಮಾಜಸೇವಕ್ಕೆ ಒತ್ತು ನೀಡುತ್ತಿದ್ದಾರೆ ಈಗ ಅಧ್ಯಕ್ಷರಾಗಿ ತಮ್ಮ ಜವಾಬ್ದಾರಿಯನ್ನು ಸಮರ್ಥವಾಗಿ ನಿಭಾಯಿಸುತ್ತಿದ್ದಾರೆ ಸರಳತೆಯಿಂದ ಹೆಸರುವಾಸಿಯಾಗಿರುವ ಅವರು ಜನರ ಸೇವೆ ಇನ್ನಷ್ಟು ಮಾಡಲಿ ದೇವರು ಆಯಸ್ಸು ಆರೋಗ್ಯ ನೀಡಲಿ ಎಂದು ಪ್ರಾರ್ಥಿಸುತ್ತೇವೆ ಎಂದರು. ಬರ್ತಡೇ ಬಾಯ್ ಪಟ್ರೇನಹಳ್ಳಿ ಗ್ರಾ.ಪಂ ಅಧ್ಯಕ್ಷ ಎಂ ವೆಂಕಟೇಶ್ ಮಾತನಾಡಿ ನಿರಂತರವಾಗಿ 35ವರ್ಷಗಳಿಂದ ಸಮಾಜ ಸೇವೆ ಮಾಡುತ್ತ ಬಂದಿರುವೆ ಪಟ್ರೇನಹಳ್ಳಿ ಗ್ರಾ.ಪಂ ಸದಸ್ಯನಾಗಿ ಆಯ್ಕೆಯಾಗಿ ಈಗ ಅಧ್ಯಕ್ಷನಾಗಿದ್ದು ಪಟ್ರೇನಹಳ್ಳಿ ಗ್ರಾಮ ಪಂಚಾಯಿತಿಯನ್ನ ಅಭಿವೃದ್ಧಿಯತ್ತ ಸಾಗಿಸಬೇಕೆಂಬ ಸಂಕಲ್ಪದೂಂದಿಗೆ ಮುನ್ನೆಡೆಯುತ್ತಿದ್ದೇನೆ ಜನರ ಸೇವೆ ಮಾಡುಲು ಆಸೆ ಇದೆ ದೇವರ ಆಶೀರ್ವಾದಿಂದ ಜನರಿಗಾಗಿ ಕೆಲಸ ಮಾಡಲು ಸಿದ್ದನಿದ್ದೇನೆ ಇಂದು ನನ್ನ ಹುಟ್ಟು ಹಬ್ಬದಂದು ಗ್ರಾ.ಪಂ ಸದಸ್ಯರು,ಮುಖಂಡರು,ಗ್ರಾ.ಪಂ ವ್ಯಾಪ್ತಿಯ ಮುಖಂಡರು ಸ್ನೇಹಿತರು ತೂರಿಸಿರುವ ಪ್ರೀತಿಗೆ ಎಂದೆಂದಿಗೂ ಅಭಾರಿಯಾಗಿರುತ್ತೇನೆ ಎಂದರು. ಅರ್ಚಕರಾದ ಮಂಜುನಾಥ್, ಏರ್ಪೋರ್ಟ್ ಮುನಿರಾಜು,ನರಸಿಂಹ ರೆಡ್ಡಿ, ರಾಮಣ್ಣ,ಸುನೀಲ್,ರಾಮಾಂಜೀ,ಮುನಿಸ್ವಾಮಿ,ಗಂಗಪ್ಪ,ಮಂಜುನಾಥ್,ಗಂಗರಾಜು,ಗಂಗಣ್ಣ,ಲಕ್ಷ್ಮಿಪತಿ,ಕಾಮಣ್ಣ ಹಾಜರಿದ್ದರು.

ಮಕ್ಕಳ ಚಿತ್ರಕಲಾ ಮತ್ತು ಶಿಲ್ಪಕಲೆ ಸ್ಪರ್ಧೆ

ಮೈಸೂರು: ಕರ್ನಾಟಕ ಸರ್ಕಾರದ ಕನ್ನಡ ಮತ್ತು ಸಂಸ್ಕೃತಿ ಇಲಾಖೆಯ ಅಧೀನದಲ್ಲಿ ಮೈಸೂರು ವಿಶ್ವವಿದ್ಯಾನಿಲಯ ಶಾಶ್ವತ ಸಂಯೋಜನೆ ಪಡೆದು 200 ವಿದ್ಯಾರ್ಥಿಗಳಿಗೆ ಚಿತ್ರಕಲೆ, ಶಿಲ್ಪಕಲೆ, ಗ್ರಾಫಿಕ್, ಅನ್ವಯಕಲೆ, ಕಲಾ ಇತಿಹಾಸ ಹಾಗೂ ಛಾಯಾಚಿತ್ರ ಮತ್ತು ಛಾಯಾಚಿತ್ರ ಪತ್ರಿಕೋದ್ಯಮ ವಿಭಾಗಗಳಲ್ಲಿ ಪದವಿ ಶಿಕ್ಷಣ ನೀಡಲಾಗುವುದು.

ಸಂಸ್ಥೆಯ 2024-25 ನೇ ಸಾಲಿನ ವಾರ್ಷಿಕ ಕಲಾ ಪ್ರದರ್ಶನವನ್ನು ಮೇ 23 ರಿಂದ 25 ರವರೆಗೆ ಸಂಸ್ಥೆಯ ಚಾಮರಾಜೇಂದ್ರ ಸರ್ಕಾರಿ ದೃಶ್ಯಕಲಾ ಕಾಲೇಜು (ಕಾವಾ) ಆವರಣದಲ್ಲಿ ಆಯೋಜಿಸಲಾಗಿದ್ದು, ಮೇ 24 ರಂದು ಬೆಳಗ್ಗೆ 10 ಗಂಟೆಗೆ ಕುಂಚಕಾವ್ಯ ಸಾಂಸ್ಕೃತಿಕ ಸಮಿತಿ ವತಿಯಿಂದ ಒಂದನೇ ತರಗತಿಯಿಂದ 12 ನೇ ತರಗತಿ ಓದುತ್ತಿರುವ ಮಕ್ಕಳಿಗೆ ಚಿತ್ರಕಲೆ ಮತ್ತು ಜೇಡಿ ಮಣ್ಣಿನ ಶಿಲ್ಪ ರಚಿಸುವ ಸ್ಪರ್ಧೆಯನ್ನು ಸಂಸ್ಥೆಯ ಆವರಣದಲ್ಲಿ ಹಮ್ಮಿಕೊಳ್ಳಲಾಗಿದೆ. ಹೆಚ್ಚಿನ ಮಾಹಿತಿಗಾಗಿ ಹರ್ಷಿತ್: 9148744365, ನಿತ್ಯಶ್ರೀ: 9739694108, ಮಿನಾಲ್ ಕುಮಾರ್: 9482573356 ಅನ್ನು ಸಂಪರ್ಕಿಸಬಹುದು ಎಂದು ಕಾವಾ ಆಡಳಿತಾಧಿಕಾರಿಗಳು ಅವರು ಪ್ರಕಟಣೆಯಲ್ಲಿ ತಿಳಿಸಿದ್ದಾರೆ.

ಇಂದು ವಿದ್ಯುತ್ ವ್ಯತ್ಯಯ

ಮೈಸೂರು: ಮೇ 22 ರಂದು ಬೆಳಗ್ಗೆ 10 ಗಂಟೆಯಿಂದ ಸಂಜೆ 5:30 ಗಂಟೆಯವರೆಗೆ 66/11 ಕೆ.ವಿ ಜ್ಯೋತಿನಗರ ವಿದ್ಯುತ್ ವಿತರಣಾ ಕೇಂದ್ರದಲ್ಲಿ ಕ.ವಿ.ಪ್ರ.ನಿ.ನಿ. ವತಿಯಿಂದ ತ್ರೈಮಾಸಿಕ ಅವಧಿಯ ನಿರ್ವಹಣಾ ಕಾಮಗಾರಿಯನ್ನು ಹಮ್ಮಿಕೊಳ್ಳಲಾಗಿದ್ದು, ಗಾಯತ್ರಿಪುರಂ, ಚಾಮುಂಡಿ ವಿಹಾರ ಲೇಔಟ್, ಗೋಪಾಲಗೌಡ ಆಸ್ಪತ್ರೆ, ಜಲಪುರಿ, ವಿದ್ಯಾಶಂಕರ ಲೇಔಟ್, ಯರಗನಹಳ್ಳಿ, ರಾಜ್‌ಕುಮಾರ್ ರಸ್ತೆ, ರಾಘವೇಂದ್ರ, ಬಡಾವಣೆ ರಾಜೀವನಗರ, ಶಕ್ತಿನಗರ, KMF (DC office), PF Office ಗೌಸಿಯಾ ನಗರ, ಕ್ಯಾತಮಾರನಹಳ್ಳಿ, ರೇಣುಕಾದೇವಿ Block ಟೆರಿಷಿಯನ್ ಸರ್ಕಲ್, ಟೀಚರ್ಸ್ ಲೇಔಟ್, ಉದಯಗಿರಿ, ಸತ್ಯನಗರ, ಮುನೇಶ್ವರ ನಗರ, P & T Quarer KEB ಕಾಲೋನಿ, ಮಹದೇವಪುರ ರಸ್ತೆ, ಕಿಣಥಿಚಿ ಒಚಿಜ, ವಿನೀರ್ ಮಿಲ್ಸ್ ಹಾಗೂ ಸುತ್ತ-ಮುತ್ತಲಿನ ಪ್ರದೇಶಗಳಲ್ಲಿ ವಿದ್ಯುತ್ ವ್ಯತ್ಯಯಾಗುವುದರಿಂದ ಸಾರ್ವಜನಿಕರು ಹಾಗೂ ಕೈಗಾರಿಕೋಧ್ಯಮಿಗಳು ಸಹಕರಿಸಬೇಕು ಎಂದು ಚಾ.ವಿ.ಸ.ನಿ.ನಿ., ಯ ನ.ರಾ.ಮೊಹಲ್ಲಾ ವಿಭಾಗ, ಕಾರ್ಯ ಮತ್ತು ಪಾಲನೆ, ಕಾರ್ಯನಿರ್ವಾಹಕ ಇಂಜಿನಿಯರ್(ವಿ), ಅವರು ಪ್ರಕಟಣೆಯಲ್ಲಿ ತಿಳಿಸಿದ್ದಾರೆ.

ಶ್ರೀ ದ್ರೌಪತಮ್ಮನವರ ಕರಗ ಮಹೋತ್ಸವ

ಚಿಕ್ಕಬಳ್ಳಾಪುರ: ಮಹಿಳೆ ಹೊರುವ ಕರಗ ಚಿಕ್ಕಬಳ್ಳಾಪುರದಲ್ಲಿ ಪ್ರಸಿದ್ಧಿ ಪಡೆದಿದೆ ನಗರ ಬಾಪೂಜಿ ನಗರದಲ್ಲಿನ ಶ್ರೀ ಮಾತಾ ಮಹೇಶ್ವರಿ ಅಮ್ಮನವರ ದೇವಾಲಯದಿಂದ ಶನಿವಾರ ಮಹಿಳೆ ಹೊರುವ ಕರಗ ಶ್ರೀ ದ್ರೌಪತಮ್ಮನವರ ಕರಗ ಮಹೋತ್ಸವ ನಡೆಯಲು ದಿನಗಣನೆ ಆರಂಭ ಆಗಿದೆ.

ಇಲ್ಲಿನ ಬಾಪೂಜಿನಗರದ ಶ್ರೀ ಮಹೇಶ್ವರಿ ದೇವಾಲಯದ ಸನ್ನಿಧಿಯಿಂದ ಶ್ರೀ ಅರುಂಧತಿ ಹರಿಜನ ಅಭಿವೃದ್ಧಿ ಸಂಘದ ಆಶ್ರಯದಲ್ಲಿ ಮೇ 24 ರಂದು 63ನೇ ವಾರ್ಷಿಕೋತ್ಸವದ ಅಂಗವಾಗಿ ಶ್ರೀ ದ್ರೌಪತಮ್ಮನವರ ಬ್ರಹ್ಮರಥೋತ್ಸವ ಮತ್ತು ಕರಗವು ಸಂಸ್ಕೃತಿಕ ಕಲಾತಂಡಗಳೊಂದಿಗೆ ಮತ್ತಿತರ ಕಾರ್ಯಕ್ರಮಗಳನ್ನ ಭಕ್ತರಿಗೆ ಉಣಬಡಿಸಲು ಶ್ರೀ ಅರುಂಧತಿ ಹರಿಜನ ಅಭಿವೃದ್ಧಿ ಸಂಘ ಎಲ್ಲಾ ರೀತಿಯ ವ್ಯವಸ್ಥೆ ಮಾಡಿಕೊಂಡಿದೆ.

ಡಂಕಣಿಕೋಟೆ ಪುಟ್ಟಮ್ಮ ಎಂಬ ಮಹಿಳೆ ಶ್ರೀ ಮಹೇಶ್ವರಿ ದೇವಾಲಯದಿಂದ ಹೊರಡುವ ಶ್ರೀ ದ್ರೌಪತಮ್ಮನವರ ಕರಗ ಹೊತ್ತು ವಿವಿಧ ಬಗೆಯ ಡೊಳ್ಳು ಕುಣಿತ, ನೀನಾದಗಳಿಗೆ ಹೆಜ್ಜೆ ಹಾಕುವ ಮೂಲಕ ''ಪುಟ್ಟಮ್ಮ'' ಅವರು ಭಕ್ತರಿಗೆ ಭಕ್ತಿಯ ರಸ ಸಿಂಚನ ನೀಡಲಿದ್ದಾರೆ ಇದೇ ಮೇ 21ರಿಂದ 24ರ ವರೆವಿಗೆ ಚಿಕ್ಕಬಳ್ಳಾಪುರದಲ್ಲಿ ಶ್ರೀ ದ್ರೌಪತಮ್ಮನವರ ಕರಗದ ವಿವಿಧ ಧಾರ್ಮಿಕ ಕಾರ್ಯಕ್ರಮಗಳು ನಡೆಯಲಿವೆ. ಅದರಂತೆ ಶ್ರೀ ಅರುಂಧತಿ ಹರಿಜನ ಅಭಿವೃದ್ಧಿ ಸಂಘದ ಪದಾಧಿಕಾರಿಗಳು ಕಾರ್ಯಕಾರಿ ಸಮಿತಿಯ ಸಭೆ ನಡೆಸಿದ್ದು ಈ ವರ್ಷನೂ ಪುಟ್ಟಮ್ಮ ಕರಗ ಹೊರಲಿದ್ದಾರೆ. ಇವರು 18ನೇ ಬಾರಿ ದ್ರೌಪತಮ್ಮನವರ ಕರಗ ಹೊರುತ್ತಿದ್ದಾರೆ.

ಸ್ವರ್ಗಾರೋಹಣ ಮಾಡುವ ಸಂದರ್ಭದಲ್ಲಿ ದ್ರೌಪದಿ ಮೂರ್ಚೆ ಬೀಳುತ್ತಾಳೆ. ಇದು ತಿಳಿಯದೆ ಪಾಂಡವರು ಮುಂದೆ ಸಾಗುತ್ತಾರೆ. ಎಚ್ಚರಗೊಂಡಾಗ ತಿಮಿರಾಸುರ ಎಂಬ ರಾಕ್ಷಸ ಎದುರಿಗೆ ನಿಂತಿರುತ್ತಾನೆ. ಆಗ ದ್ರೌಪದಿ ಆದಿಶಕ್ತಿಯ ರೂಪವನ್ನು ತೋರುತ್ತಾ ತಿಮರಾಸುರನನ್ನು ಸದೆ ಬಡಿಯಲು, ತನ್ನ ತಲೆಯಿಂದ ಯಜಮಾನರನ್ನು, ಹಣೆಯಿಂದ ಗಣಾಚಾರಿಗಳನ್ನು, ಕಿವಿಗಳಿಂದ ಗೌಡರನ್ನು, ಬಾಯಿಯಿಂದ ಗಂಟೆಪೂಜಾರಿಗಳನ್ನು ಮತ್ತು ಹೆಗಲಿನಿಂದ ವೀರಕುಮಾರರನ್ನು ಸೃಷ್ಟಿಸುತ್ತಾಳೆ. ಹೀಗೆ ಹುಟ್ಟಿದ ಇವರೆಲ್ಲರೂ ತಿಮಿರಾಸುರನ ವಿರುದ್ಧ ಹೋರಾಡಿ ಗೆಲ್ಲುತ್ತಾರೆ. ಈ ರೀತಿ ಮಕ್ಕಳನ್ನು ಹುಟ್ಟಿಸಿದ ದ್ರೌಪದಿ ಆದಿಶಕ್ತಿಯಾಗಿ, ಮತ್ತೆ ಭೂಮಿಗೆ ಮರಳಿ ಬಾರದಂತೆ ಕೈಲಾಸಕ್ಕೆ ಹೋಗುವುದು ಮಕ್ಕಳಿಗೆ ಆತಂಕ ಉಂಟು ಮಾಡುತ್ತದೆ. ಅವಳು ಹೋಗದಂತೆ ತಡೆಯಲು ಕೃಷ್ಣನ ಮೊರೆ ಹೋಗುತ್ತಾರೆ. ಅದರಂತೆ

ಮಕ್ಕಳು ತಾಯಿ ದ್ರೌಪದಿ ಬಳಿ ತೆರಳಿ ಕತ್ತಿಯಿಂದ ತಮ್ಮ ಎದೆಗೆ ತಿವಿದುಕೊಳ್ಳುತ್ತಾ ನಮಗೆ ನೀನಲ್ಲದೆ ಇನ್ಯಾರು ದಿಕ್ಕು, ಹೋಗಬೇಡ ಎಂದು ಪ್ರಾರ್ಥಿಸಿದಾಗ ದ್ರೌಪದಿ ಪ್ರತಿ ವರ್ಷ ಮೂರು ದಿನ ಭೂಮಿಗೆ ಬಂದು ನಿಮ್ಮೊಂದಿಗೆ ಇರುವುದಾಗಿ ಮಾತು ಕೊಡುತ್ತಾಳೆ. 5 ದಿನಗಳಲ್ಲಿ ಕರಗ ಆಚರಣೆ ನಡೆಯುತ್ತದೆ. ಮತ್ತೊಂದು ಐತಿಹ್ಯದ ಪ್ರಕಾರ ದ್ವಾಪರ ಯುಗದಲ್ಲಿ, ಸ್ವಯಂವರದಲ್ಲಿ ಅರ್ಜುನ ದ್ರೌಪದಿಯನ್ನು ಗೆಲ್ಲುತ್ತಾನೆ. ಕುಂತಿಯ ಅಭಿಲಾಷೆಯಂತೆ ಅರ್ಜುನ ಸೇರಿ ನಾಲ್ವರು ಪಾಂಡವರೂ ವಿವಾಹವಾಗುತ್ತಾರೆ. ಆಗ ದ್ರೌಪದಿ ಸಂತೋಷದಿಂದ ಕೈಯಲಿದ್ದ ಕಲಶವನ್ನು ಶಿರದಲ್ಲಿ ಧರಿಸುತ್ತಾಳೆ. ಅದೇ ಕರಗವಾಯಿತು ಎಂಬ ನಂಬಿಕೆಯೂ ಇದೆಯಂತೆ. ಕರಗವನ್ನು ವಿಶಿಷ್ಟವಾಗಿ ಆಚರಿಸಲಾಗುತ್ತದೆ ಓರ್ವ ಮಹಿಳೆ ಪೂಜಾರಿ ಹೂಗಳಿಂದ ಅಲಂಕರಿಸಿದ ಗುಂಡಾಕಾರ ಮಾದರಿಯ ಕಳಸವನ್ನು ತಲೆಯ ಮೇಲೆ ಹೊರುತ್ತಾರೆ. ಯಾವುದೇ ಕಾರಣಕ್ಕೂ ಕೈಗಳಿಂದ ಮುಟ್ಟುವುದಿಲ್ಲ. ಹೀಗೆ ರಾತ್ರಿಯಿಡೀ ಮೆರವಣಿಗೆ ನಡೆಸುವುದು ಕರಗದ ಅವಿಭಾಜ್ಯ ಅಂಗ. ಈವರವಿಗೆ 62ವರ್ಷಗಳ ಹಿಂದೆ ಚಿಕ್ಕಬಳ್ಳಾಪುರ ಬಾಪೂಜಿನಗರದ ಮಾಜಿ ಶಾಸಕರಾದ ದಿವಂಗತ ಎ.ಮುನಿಯಪ್ಪನವರು ಆರಂಭಿಸಿದ ಶ್ರೀ ದ್ರೌಪತಮ್ಮನವರ ಕರಗ ಮಹೋತ್ಸವವನ್ನು ಅವರ ಸುಪುತ್ರ ಮಾಜಿ ಶಾಸಕ ಡಾ ಎಂ ಶಿವಾನಂದ್ ಹಾಗೂ ನಾಲ್ಕು-ಐದು ದಶಕಗಳಿಗಿಂತಲೂ ಹೆಚ್ಚಿನಕಾಲ ಮುನ್ನಡೆಸಿದರು ಪ್ರಸ್ತುತ ಕಾರ್ಯಾಧ್ಯಕ್ಷರಾಗಿರುವ ಡಾ|| ಎಂ ಶಿವಾನಂದ್, ಶ್ರೀ ಮಾತಾ ಮಹೇಶ್ವರಿ ಮಹಿಳಾ ಮಂಡಳಿಯ ಸಂಚಾಲಕರಾದ ಕಸ್ತೂರಿಶಿವಾನಂದ್ ಅವರ ಸುಪುತ್ರ, ಹಾಗೂ ವಕೀಲರಾದ ಎಂ.ಎಸ್.ಸಂದೀಪ್ ಚಕ್ರವರ್ತಿ ಸಂಚಾಲಕರಾಗಿ ಕಾರ್ಯಭಾರ ವಹಿಸಿಕೊಂಡು ಮುನ್ನಡೆಸುತ್ತಿದ್ದಾರೆ ಇವರ ಜೊತೆಗೂಡಿ ಕಾರ್ಯದರ್ಶಿ ಸಿ.ಎನ್.ಮುರಳಿಮೋಹನ್ ಜಂಟಿ ಕಾರ್ಯದರ್ಶಿ ಬಿ.ವಿ.ವೆಂಕಟೇಶ್ ಅವರುಗಳು ಕಾರ್ಯಕಾರಿ ಮಂಡಳಿಯ ಜೊತೆಗೂಡಿ ಶ್ರೀ ಅರುಂಧತಿ ಹರಿಜನ ಅಭಿವೃದ್ಧಿ ಸಂಘ, ಶ್ರೀ ಮಹೇಶ್ವರಿ ದೇವಾಲಯ ಅಭಿವೃದ್ಧಿ ಸಮಿತಿ, ಶ್ರೀ ಮಹೇಶ್ವರಿ ಗ್ಯಾಸ್ ಏಜೆನ್ಸಿ ಸಿಬ್ಬಂದಿ ವರ್ಗ ಶ್ರೀ ಮಾತಾ ಮಹೇಶ್ವರಿ ಮಹಿಳಾ ಮಂಡಳಿ, ನರೇಶ್ ಭಾರತ್ ಗ್ಯಾಸ್ ಹಾಗೂ ಕೇಶವ ಭಾರತ್ ಗ್ಯಾಸ್ ಸೇರಿದಂತೆ ಚಿಕ್ಕಬಳ್ಳಾಪುರದ ಜನತೆಯ ಸಹಕಾರದಿಂದ ಮಹಿಳೆ ಕರಗ ಹೊರುವ ''ಶ್ರೀ ದ್ರೌಪತಮ್ಮನವರ ಕರಗಕ್ಕೆ ದಿನಗಣನೇ ಎಣಿಸುತಿದೆ

ಮಳೆಗಾಲ ಪ್ರಾರಂಭವಾಗಿದ್ದು ಮಳೆಯಿಂದ ಹಾನಿ ಆಗದಂತೆ ತಡೆಗಟ್ಟಲು ಅಗತ್ಯ ಮುನ್ನೆಚ್ಚರಿಕೆ ಕ್ರಮಗಳನ್ನು ಕೈಗೊಳ್ಳಿ

ಮೈಸೂರು: ಮಳೆಗಾಲ ಪ್ರಾರಂಭವಾಗಿದ್ದು ಜಿಲ್ಲೆಯಲ್ಲಿ ಹೆಚ್ಚು ಮಳೆ ಆಗುವ ಸಾಧ್ಯತೆ ಇದ್ದು ಮಳೆಯಿಂದ ಆಗುವ ಹಾನಿ ತಡೆಗಟ್ಟಲು ಅಗತ್ಯ ಮುನ್ನೆಚ್ಚರಿಕೆ ಕ್ರಮಗಳನ್ನು ಅಧಿಕಾರಿಗಳು ಕೈಗೊಳ್ಳಿ ಎಂದು ಜಿಲ್ಲಾಧಿಕಾರಿಗಳಾದ ಜಿ ಲಕ್ಷ್ಮೀಕಾಂತ ರೆಡ್ಡಿ ಅವರು ತಿಳಿಸಿದರು.

ಜಿಲ್ಲಾಧಿಕಾರಿಗಳ ಕಛೇರಿಯ ಸಭಾಂಗಣದಲ್ಲಿ ಹಮ್ಮಿಕೊಂಡಿದ್ದ ಜಿಲ್ಲಾ ವಿಪತ್ತು ನಿರ್ವಹಣಾ ಪ್ರಾಧಿಕಾರದ ಸಭೆಯ ಅಧ್ಯಕ್ಷತೆ ವಹಿಸಿ ಅವರು ಮಾತನಾಡಿದರು.

ಮಳೆಗಾಲ ಪ್ರಾರಂಭವಾಗಿದೆ. ಹವಾಮಾನ ಇಲಾಖೆ ಈ ಬಾರಿ ಉತ್ತಮ ಮಳೆಯಾಗುವ ಬಗ್ಗೆ ಮಾಹಿತಿ ನೀಡಿದೆ. ತಹಶೀಲ್ದಾರ್ ಗಳು ತಮ್ಮ ಹಂತದಲ್ಲಿ ತಾಲ್ಲೂಕು ಮಟ್ಟದ ಅಧಿಕಾರಿಗಳೊಂದಿಗೆ ಸಭೆ ನಡೆಸಿ, ಮಳೆಯಿಂದ ಬೆಳೆ ಹಾನಿ ಆದರೆ ಒಂದು ವಾರದಲ್ಲಿ ಬೇಳೆ ಹಾನಿ ಕುರಿತು ವರದಿಯನ್ನು ಕೃಷಿ ಹಾಗೂ ತೋಟಗಾರಿಕೆ ಇಲಾಖೆಯ ಅಧಿಕಾರಿಗಳು ನೀಡಬೇಕು ಎಂದು ಸೂಚನೆ ನೀಡಿದರು.

ಮನೆ ಹಾನಿ ಸಂಬಂಧ ವಾಸ್ತವಾಂಶ ಆಧಾರದ ಮೇಲೆ ಸಮರ್ಪಕವಾಗಿ ವರದಿ ನೀಡಿ ಅದಕ್ಕೆ ಪರಿಹಾರ ನೀಡಲು ಪಿಡಿ ಖಾತೆಯಲ್ಲಿ ಹಣವಿದೆ. ಈ ಸಂಬಂಧ ಅಗತ್ಯ ಕ್ರಮ ಕೈಗೊಳ್ಳಬೇಕು ಎಂದು ಅವರು ತಿಳಿಸಿದರು. ಕಬಿನಿ ವ್ಯಾಪ್ತಿಯ ಗ್ರಾಮಗಳಲ್ಲಿ ಹೆಚ್ಚಿನ ಪ್ರವಾಹ ಬರುವ ಸಾಧ್ಯತೆಗಳು

ಹೆಚ್ಚು. ಕಳೆದ ಬಾರಿ ಯಾವ ಯಾವ ಗ್ರಾಮಗಳಲ್ಲಿ ಹೆಚ್ಚಿನ ಹಾನಿ ಆಗಿತ್ತು ಆ ಗ್ರಾಮಗಳ ಬಗ್ಗೆ ಹೆಚ್ಚು ಗಮನ ಹರಿಸಿ. ಟಿ. ನರಸೀಪುರ ತಾಲ್ಲೂಕಿನ ಕೆಲವು ಗ್ರಾಮಗಳಲ್ಲಿ ಪ್ರವಾಹ ಬರುವ ಸಾಧ್ಯತೆಗಳು ಇರುತ್ತವೆ. ಈ ಗ್ರಾಮಗಳಲ್ಲಿ ಪ್ರವಾಹ ಬಂದರೆ ಜನರ ಸ್ಥಳಾಂತರ, ಗಂಜಿ ಕೇಂದ್ರಗಳ ತೆರೆಯುವ ಕುರಿತು ಪೂರ್ವಸಿದ್ಧತೆ ಮಾಡಿಕೊಳ್ಳಿ ಎಂದು ಸೂಚನೆ ನೀಡಿದರು.

ಮಳೆಗಾಲದಲ್ಲಿ ವಿದ್ಯುತ್ ಕಂಬಗಳು ಬೀಳುವ ಸಾಧ್ಯತೆಗಳು ಹೆಚ್ಚು ಈ ಬಗ್ಗೆ ಚೆಸ್ಕಾಂ ಅಧಿಕಾರಿಗಳು ಹೆಚ್ಚು ಗಮನ ಹರಿಸಬೇಕು. ವಿದ್ಯುತ್ ನಲ್ಲಿ ಅಡಚಣೆ ಆದರೆ ತಕ್ಷಣ ರಿಪೇರಿ ಮಾಡಿ ವಿದ್ಯುತ್ ಪೂರೈಕೆ ಮಾಡಬೇಕು. ಹೆಚ್ ಡಿ ಕೋಟೆ, ಸರಗೂರು ನಂಜನಗೂಡು ಹಾಗೂ ಟಿ ನರಸೀಪುರ ತಾಲ್ಲೂಕುಗಳಲ್ಲಿ ಹೆಚ್ಚು ಹಾನಿ ಆಗುವ ಸಾಧ್ಯತೆ ಇರುತ್ತದೆ ಆದ್ದರಿಂದ ಮುನ್ನೆಚ್ಚರಿಕೆ ಕ್ರಮಗಳನ್ನು ಕೈಗೊಳ್ಳಿ. ಮಳೆಯಿಂದ ಯಾವುದೇ ಪ್ರಾಣ ಹಾನಿ ಆದರೆ ಪರಿಹಾರ 24 ಗಂಟೆಯೊಳಗೆ ಕುಟುಂಬಸ್ಥರಿಗೆ ಪರಿಹಾರ ತಲುಪಬೇಕು ಎಂದು ತಹಶೀಲ್ದಾರ್ ಅವರಿಗೆ ಸೂಚನೆ ನೀಡಿದರು.

ಕೋಟೆ ಹಾಗೂ ಸರಗೂರು ಭಾಗದಲ್ಲಿ ಕೆಲವು ಸೇತುವೆಗಳು ಮುಳುಗುವ ಸಾಧ್ಯತೆ ಇದ್ದು ಈ ಸಂದರ್ಭದಲ್ಲಿ ಕಾರ್ಯ ನಿರ್ವಹಿಸಲು ಜೆಸಿಬಿ ವ್ಯವಸ್ಥೆ ಮಾಡಿ ಇಟ್ಟುಕೊಳ್ಳಬೇಕು. ಒಣಗಿರುವ ಮರಗಳು ಹಾಗೂ ರೆಂಬೆ ಕೊಂಬೆಗಳು ಬೀಳುವ ಹಂತದಲ್ಲಿ ಇದ್ದರೆ ಅರಣ್ಯ ಇಲಾಖೆಗೆ ಮಾಹಿತಿ ನೀಡಿ ಪೋಟೋ ದಾಖಲಾತಿ ಇಟ್ಟುಕೊಂಡು ತೆರವು ಗೊಳಿಸಲು ಅಧಿಕಾರಿಗಳು ಕ್ರಮವಹಿಸಿ. ಮಳೆಗಾಲದಲ್ಲಿ ಸಾಂಕ್ರಾಮಿಕ ರೋಗಗಳು, ಡೆಂಗ್ಯೂ ಚಿಕನ್ ಗುನ್ಯಾ ಹರಡುವ ಸಾಧ್ಯತೆ ಇರುತ್ತದೆ. ಆರೋಗ್ಯ ಇಲಾಖೆಯ ಅಧಿಕಾರಿಗಳು ಈ ಬಗ್ಗೆ ಅರಿವು ಮೂಡಿಸಿ ಮೆನ್ನೆಚ್ಚರಿಕೆ ಕ್ರಮಗಳನ್ನು ಆರೋಗ್ಯ ಇಲಾಖೆಯ ಅಧಿಕಾರಿಗಳು ಕೈಗೊಳ್ಳಿ ಎಂದು ಸೂಚನೆ ನೀಡಿದರು. ಜಿಲ್ಲಾ ಪಂಚಾಯತ್ ಮುಖ್ಯ ಕಾರ್ಯನಿರ್ವಾಹಕ ಅಧಿಕಾರಿಗಳಾದ ಎಸ್ ಯುಕೇಶ್ ಕುಮಾರ್, ಮೈಸೂರು ಮಹಾನಗರ ಪಾಲಿಕೆಯ ಆಯುಕ್ತರಾದ ಶೇಖ್ ತನ್ವೀರ್ ಆಸಿಫ್, ಡಿಸಿಪಿ ಮುತ್ತುರಾಜ್, ಅಪರ ಜಿಲ್ಲಾಧಿಕಾರಿಗಳಾದ ಡಾ. ಪಿ. ಶಿವರಾಜು ಸೇರಿದಂತೆ ಮತ್ತಿತರರು ಉಪಸ್ಥಿತರಿದ್ದರು.

ಅಂಗನವಾಡಿಕೇಂದ್ರ ಮಕ್ಕಳಿಗೆ ಸ್ವೆಟರ್ ವಿತರಣೆ

ಚಾಮರಾಜನಗರ: ತಾಲ್ಲೂಕಿನ ಬಸವಾಪುರ ಗ್ರಾಮದಲ್ಲಿನ ಅಂಗನವಾಡಿ ಕೇಂದ್ರಗಳ ಮಕ್ಕಳಿಗೆ ಎಂಎಸ್ಐಎಲ್ ನಿಗಮದ ವತಿಯಿಂದ ನೀಡಲಾದ ಸ್ವೆಟರ್‌ಗಳನ್ನು ವಿತರಿಸಲಾಯಿತು.

ಮಾಜಿ ಜಿಪಂ ಸದಸ್ಯ ರಮೇಶ್ ಮಾತನಾಡಿ, ಎಂಎಸ್ಐಎಲ್ ನಿಗಮದ ಅಧ್ಯಕ್ಷರು ಹಾಗೂ ಶಾಸಕ ಸಿ,ಪುಟ್ಟರಂಗಶೆಟ್ಟಿ ಅವರು ಶಾಲೆಗಳಿಗೆ ಬೇಕಾದ ಮೂಲಸೌಕರ್ಯಒದಗಿಸಲು ಸೇರಿದಂತೆ ಮಕ್ಕಳಿಗೆ ನೋಟ್ ಪುಸ್ತಕ ಶಾಲೆಗೆ ಕುಡಿಯುವ ನೀರು ಹಾಗೂ ಶಿಕ್ಷಣ ಕ್ಷೇತ್ರಕ್ಕೆ ಸಾಕಷ್ಟು ಅನುದಾನ ನೀಡಿದ್ದಾರೆ ಎಂದರು.

ಈವೇಳೆ ಜಿಪಂ ಮಾಜಿಸದಸ್ಯರಮೇಶ್, ಗ್ರಾಪಂ ಸದಸ್ಯರಾದಉಮೇಶ್, ಶೇಖರ್, ಗ್ರಾಪಂ ಮಾಜಿಅಧ್ಯಕ್ಷ ನಾಗರಾಜು, ಮುಖಂಡರಾದ ಶಿವಣ್ಣ, ಮಹೇಶ್, ಮಹದೇವು, ಅನಂತಕುಮಾರ್ ಹಾಜರಿದ್ದರು.

ಬಾಲ್ಯವಿವಾಹ ಮುಕ್ತ ಜಿಲ್ಲೆಯನ್ನಾಗಿಸಲು ಸಂಕಲ್ಪ ಮೇ 23ರಂದು ನಗರದಲ್ಲಿ ಜಾಗೃತಿಗೆ ವಾಕಥಾನ್

ಚಾಮರಾಜನಗರ: ಚಾಮರಾಜನಗರ ಜಿಲ್ಲೆಯನ್ನು ಬಾಲ್ಯವಿವಾಹ ಮುಕ್ತ ಜಿಲ್ಲೆಯನ್ನಾಗಿಸಲು ವಿವಿಧ ಕಾರ್ಯಕ್ರಮಗಳನ್ನು ಆಯೋಜಿಸಿದ್ದು ಇದರ ಅಂಗವಾಗಿ ಜಿಲ್ಲಾಡಳಿತದ ವತಿಯಿಂದ ಮೇ 23ರಂದು ಬೆಳಿಗ್ಗೆ 7.30 ಗಂಟೆಗೆ ಚಾಮರಾಜನಗರ ಪಟ್ಟಣದಲ್ಲಿ ವಾಕಥಾನ್ ಕಾರ್ಯಕ್ರಮವನ್ನು ಹಮ್ಮಿಕೊಳ್ಳಲಾಗಿದೆ.ಅಂದು ಬೆಳಿಗ್ಗೆ 7.30 ಗಂಟೆಗೆ ಚಾಮರಾಜೇಶ್ವರ ದೇವಸ್ಥಾನದ ಬಳಿ ವಾಕಥಾನ್ ಕಾರ್ಯಕ್ರಮಕ್ಕೆ ಚಾಲನೆ ದೊರೆಯಲಿದೆ. ಜಿಲ್ಲಾ ಹಾಗೂ ತಾಲೂಕು ಮಟ್ಟದ ಅಧಿಕಾರಿಗಳು, ಸಿಬ್ಬಂದಿ, ಶಾಲಾ ಕಾಲೇಜು ವಿದ್ಯಾರ್ಥಿಗಳು, ಬಾಲ್ಯ ವಿವಾಹ ಮುಕ್ತ ಜಿಲ್ಲೆಯನ್ನಾಗಿಸಲು ವಿಶೇಷವಾಗಿ ಜಾಗೃತಿ ಮೂಡಿಸುವ ಉದ್ದೇಶದಿಂದ ವಾಕಥಾನ್ ನಡೆಸಲಾಗುತ್ತಿದೆ.ಬಾಲ್ಯವಿವಾಹವು ಹಿಂದಿನ ಕಾಲದಿಂದಲೂ ನಡೆದು ಬಂದಿರುವ ಅನಿಷ್ಠ ಸಾಮಾಜಿಕ ಪದ್ಧತಿಯಾಗಿದ್ದು ಈ ಶತಮಾನದಲ್ಲಿಯೂ ಮುಂದುವರೆದಿರುವುದು ತುಂಬಾ ಶೋಚನೀಯವಾಗಿದೆ. ಇದು ಮಕ್ಕಳ ಹಕ್ಕುಗಳ ಉಲ್ಲಂಘನೆಯಾಗಿದ್ದು ಉತ್ತಮ ಸಮಾಜದ ನಿರ್ಮಾಣಕ್ಕೆ ಧಕ್ಕೆ ಉಂಟು ಮಾಡುತ್ತದೆ. ಈ ಅಪಾಯಕಾರಿ ಪದ್ದತಿಯು ಎಳೆ ತಾಯಂದಿರ ಮರಣ, ಶಿಶು ಮರಣ, ಅಪೌಷ್ಟಿಕತೆಯನ್ನುಂಟು ಮಾಡುವುದಲ್ಲದೇ ಮಕ್ಕಳ ಬೌದ್ಧಿಕ, ದೈಹಿಕ ಹಾಗೂ ಮಾನಸಿಕ ಸಾಮರ್ಥ್ಯಕ್ಕೆ ತೊಂದರೆಯಾಗುತ್ತಿದೆ. ಚಾಮರಾಜನಗರ ಜಿಲ್ಲಾಡಳಿತ ಬಾಲ್ಯವಿವಾಹ ಮುಕ್ತ ಜಿಲ್ಲೆ ಘೋಷಣೆಗೆ ರಾಜ್ಯದಲ್ಲಿಯೇ ಮಾದರಿಯಾಗುವಂತೆ ಜಿಲ್ಲಾ ಹಾಗೂ ತಾಲ್ಲೂಕುಮಟ್ಟದ ಬಾಲ್ಯವಿವಾಹ ನಿ?ಧಾಧಿಕಾರಿಗಳ ಪ್ರಗತಿ ಪರಿಶೀಲನಾ ಸಭೆಯನ್ನು ಕರ್ನಾಟಕ ರಾಜ್ಯ ಮಕ್ಕಳ ಹಕ್ಕುಗಳ ರಕ್ಷಣಾ ಆಯೋಗದ ಸದಸ್ಯ ಸಹಯೋಗದೊಂದಿಗೆ ನಡೆಸಿದೆ. ಸಭೆಯಲ್ಲಿ ವಿವಿಧ ಜಾಗೃತಿ ಚಟುವಟಿಕೆಗಳ ಮೂಲಕ ಬಾಲ್ಯವಿವಾಹ ಮುಕ್ತ ಜಿಲ್ಲೆಯನ್ನಾಗಿಸಲು ವಿವಿಧ ಕಾರ್ಯಕ್ರಮಗಳನ್ನು ಹಮ್ಮಿಕೊಳ್ಳಲು ತೀರ್ಮಾನಿಸಲಾಗಿದೆ.

ಬಾಲ್ಯವಿವಾಹ ಮುಕ್ತ ಜಿಲ್ಲೆಯನ್ನಾಗಿಸಲು ಆಯೋಜಿಸಲಾಗುತ್ತಿರುವ ಕಾರ್ಯಕ್ರಮಗಳಿಗೆ ಎಲ್ಲರ ಸಹಕಾರ ಅಗತ್ಯವಿದ್ದು, ಈ ನಿಟ್ಟಿನಲ್ಲಿ ಪ್ರತಿಯೊಬ್ಬರು ಕೈಜೋಡಿಸಬೇಕೆಂದು ಜಿಲ್ಲಾಧಿಕಾರಿಗಳದ ಶಿಲ್ಪಾ ನಾಗ್ ಅವರು ಪ್ರಕಟಣೆಯಲ್ಲಿ ಮನವಿ ಮಾಡಿದ್ದಾರೆ.

ಅಕ್ರಮಕ್ರಿಕೆಟ್ ಬೆಟ್ಟಿಂಗ್, ವೇಶ್ಯಾವಾಟಿಕೆಯಂತಹ ದಂಧೆಗಳ ವಿರುದ್ಧಕಠಿಣಕ್ರಮ ಕೈಗೊಳ್ಳಿ

ಮಂಡ್ಯ: ಜಿಲ್ಲೆಯಲ್ಲಿಅಕ್ರಮವಾಗಿಕ್ರಿಕೆಟ್ ಬೆಟ್ಟಿಂಗ್ ವೇಶ್ಯಾವಾಟಿಕೆ ಹಾಗೂ ಇನ್ನಿತರಅಕ್ರಮ ಚಟುವಟಿಕೆಗಳು ಹೆಚ್ಚಾಗುತ್ತಿವೆ ಪೊಲೀಸ್ಇಲಾಖೆಯವರುಎಚ್ಚೆತ್ತುಕೊಂಡುಇಂತಹಾ ಪ್ರಕರಣಗಳು ಜಿಲ್ಲೆಯಲ್ಲಿನಡೆಯದಂತೆ ಸೂಕ್ತ ಕ್ರಮ ಕೈಗೊಳ್ಳಿ ಎಂದು ಎಚ್ಚರಿಸಿದರು.

ಜಿಲ್ಲಾ ಪಂಚಾಯತ್‌ಕಾವೇರಿ ಸಭಾಂಗಣದಲ್ಲಿ ಆಯೋಜಿಸಲಾಗಿದ್ದ ಮಂಡ್ಯ ವಿಧಾನಸಭಾಕ್ಷೇತ್ರದ ತ್ರೈಮಾಸಿಕ ಪ್ರಗತಿ ಪರಿಶೀಲನಾ ಸಭೆಯಅಧ್ಯಕ್ಷತೆ ವಹಿಸಿ ಮಾತನಾಡಿದಅವರುಜಿಲ್ಲೆಯಲ್ಲಿ ರೌಡಿಗಳು ಹಾವಳಿ ಹೆಚ್ಚಾಗುತ್ತಿವೆ, ಇದರಿಂದಜನಸಾಮಾನ್ಯರಲ್ಲಿ ಶಾಂತಿ ಸುವ್ಯವಸ್ಥೆ ಹದಗೆಡುತ್ತಿದೆ, ಪೊಲೀಸ್ ಇಲಾಖೆ ಇದರಕುರಿತಾಗಿ ಹೆಚ್ಚಿನ ಗಮನ ಹರಿಸಿ ರೌಡಿಗಳನ್ನು ಮಟ್ಟಹಾಕಬೇಕುಎಂದು ಆಗ್ರಹಿಸಿದರು. ಮೇ.29 ತಾರೀಕಿನಿಂದ 2025-26 ನೇ ಸಾಲಿನ ಶೈಕ್ಷಣಿಕ ವರ್ಷಆರಂಭವಾಗಲಿದ್ದು, 2024-25 ನೇ ಸಾಲಿನಲ್ಲಿ ಮಂಡ್ಯಉತ್ತರ ಮತ್ತುದಕ್ಷಿಣ ವಲಯ ಸೇರಿದಂತೆ 1 ರಿಂದ 10 ತರಗತಿಯಲ್ಲಿ 22,254 ವಿದ್ಯಾರ್ಥಿಗಳು ವ್ಯಾಸಂಗ ಮಾಡುತ್ತಿದ್ದಾರೆ, ಎಲ್ಲಾ ಶಾಲೆಗಳ ಶೌಚಾಲಯ, ಶಾಲಾ ಆವರಣ, ಅಡುಗೆ ಪಾತ್ರೆಗಳು ಸೇರಿದಂತೆಇನ್ನಿತರಎಲ್ಲಾ ಕೊಠಡಿಗಳನ್ನು ಸ್ವಚ್ಛಗೊಳಿಸಿ ನೈರ್ಮಲ್ಯಕಾಪಾಡಿ, ಪಠ್ಯ ಪುಸ್ತಕಗಳು ಈಗಾಗಲೇ ಜಿಲ್ಲೆಗೆ ಬಂದಿದ್ದು ನಾಳೆಯಿಂದ ಶಾಲೆಗಳಿಗೆ ವಿತರಿಸಲಾಗುವುದು, ಈ ಬಾರಿಯಜಿಲ್ಲೆಯ ಫಲಿತಾಂಶ ಉತ್ತಮಗೊಳಿಸುವ ಗುರಿ ಹೊಂದಲಾಗಿದೆಎಂದು ತಿಳಿಸಿದರು.

ತೋಟಗಾರಿಕೆಇಲಾಖೆಯ ವಿವಿಧ ಯೋಜನೆಗಳಾದ ಪ್ರಧಾನ ಮಂತ್ರಿ ಕೃಷಿ ಸಿಂಚಾಯಿ ಯೋಜನೆಯಡಿ 30 ಲಕ್ಷ ವಾರ್ಷಿಕಗುರಿಯಾಗಿದ್ದು 28.5 ಲಕ್ಷಗುರಿ ಸಾಧನೆಯಾಗಿದೆ, ರಾಷ್ಟ್ರೀಯತೋಟಗಾರಿಕೆ ಮಿಷನ್‌ಯೋಜನೆಯಡಿ 29 ಲಕ್ಷ ವಾರ್ಷಿಕಗುರಿಯಾಗಿದ್ದು 24.9 ಲಕ್ಷಗುರಿ ಸಾಧನೆಯಾಗಿದೆ, 82 ಜನರಿಗೆತೆಂಗು, ಅಡಿಕೆ ಹಾಗೂ ಸೀಭೆ ಗಿಡಗಳನ್ನು ನರೇಗಾಯೋಜನೆಯಡಿ ನೀಡಲಾಗಿದೆ, ತೋಟಗಾರಿಕೆಇಲಾಖೆಯ ಅಧಿಕಾರಿಗಳು ತಮ್ಮಇಲಾಖೆಯಿಂದ ನೀಡಲಾಗುವುದು ಸೌಲಭ್ಯಗಳ ಕುರಿತು ಸಾರ್ವಜನಿಕರಿಗೆಅರಿವು ಮೂಡಿಸಿ ಎಂದು ಹೇಳಿದರು.

ಕಚ್ಚಾ ರೇಷ್ಮೆ ಉತ್ಪಾದನೆಯಲ್ಲಿ 3069.576 ಮೆಟ್ರಿಕ್‌ಟನ್ ವಾರ್ಷಿಕಗುರಿ ಹೊಂದಲಾಗಿದೆ, ಪ್ರಸ್ತುತ ಮಾಹೆಯಲ್ಲಿ 2892.8 ಮೆಟ್ರಿಕ್‌ಟನ್ ಉತ್ಪಾದಿಸಿ ಶೇ 94.20 ಗುರಿ ಸಾಧನೆಯಾಗಿದೆ, ದ್ವಿತಳಿ ರೇಷ್ಮೆ ಉತ್ಪಾದನೆಯಲ್ಲಿ 416.570 ಮೆಟ್ರಿಕ್‌ಟನ್ ವಾರ್ಷಿಕಗುರಿ ಹೊಂದಲಾಗಿದ್ದು, ಪ್ರಸ್ತುತ ಮಾಹೆಯವರೆಗೆ 345.544 ಮೆಟ್ರಿಕ್‌ಟನ್ ಉತ್ಪಾದಿಸಿ ಶೇ 82.90 ಗುರಿ ಸಾಧನೆಯಾಗಿದೆಎಂದು ತಿಳಿಸಿದರು.

ಪಶುಪಾಲನಾ ಮತ್ತು ಪಶುವೈದ್ಯಕೀಯ ಸೇವಾ ಇಲಾಖೆ ಶೇ 70 ರಷ್ಟು ಜಾನುವಾರುಗಳಿಗೆ ಈಗಾಗಲೇ ವ್ಯಾಕ್ಸಿನೇಷನ್ ನೀಡಲಾಗಿದೆ, ಜಾನುವಾರುಗಳಿಗೆ ಇನ್ಸೂರೆನ್ಸ್ ಮಾಡಿಸಿ, ಜಿಲ್ಲೆಯಲ್ಲಿ ಔಷಧಿಗಳ ಲಭ್ಯತೆಇದ್ದು 15 ಜನ ವೈದ್ಯರಕೊರತೆಯಿದೆ, ಮುಂದಿನ ದಿನಗಳಲ್ಲಿ ವೈದ್ಯರನ್ನು ನೇಮಕ ಮಾಡಲಾಗುವುದು, ಅಧಿಕಾರಿಗಳು ಪಶು ಆಸ್ಪತ್ರೆಗಳಿಗೆ ಭೇಟಿ ನೀಡಿ ಪರಿಶೀಲನೆ ನಡೆಸಿ ಸಾರ್ವಜನಿಕರಿಗೆ ಸ್ಪಂದಿಸಿ ಎಂದರು.

ಕ್ರೀಡಾ ಚಟುವಟಿಕೆಗಳಲ್ಲಿ ಆಸಕ್ತರಾಗಿ

ಚಾಮರಾಜನಗರ: ವಿದ್ಯಾರ್ಥಿಗಳು ವ್ಯಾಸಂಗದ ಜೊತೆಗೆ ಕ್ರೀಡಾ ಚಟುವಟಿಕೆಗಳಂತಹ ಪಠ್ಯೇತರ ಚಟುವಟಿಕೆಗಳಲ್ಲಿಯೂ ಹೆಚ್ಚು ಆಸಕ್ತರಾಗಬೇಕೆಂದು ಚಾಮರಾಜನಗರ ವಿಶ್ವವಿದ್ಯಾಲಯದ ಕುಲಪತಿಗಳಾದ ಪ್ರೊ. ಎಂ.ಆರ್. ಗಂಗಾಧರ್ ಅವರು ಸಲಹೆ ಮಾಡಿದರು.

ನಗರದ ಡಾ. ಬಿ.ಆರ್. ಅಂಬೇಡ್ಕರ್ ಕ್ರೀಡಾಂಗಣದಲ್ಲಿಂದು ಹಮ್ಮಿಕೊಳ್ಳಲಾಗಿದ್ದ ಚಾಮರಾಜನಗರ ವಿಶ್ವ ವಿದ್ಯಾನಿಲಯದ 2024-25ನೇ ಸಾಲಿನ ವಾರ್ಷಿಕ ಕ್ರೀಡಾಕೂಟ ಉದ್ಘಾಟಿಸಿ ಅವರು ಮಾತನಾಡಿದರು.

ಕಳೆದ ಒಂದು ವಾರದಿಂದ ಸುವರ್ಣ ಸಂಭ್ರಮ ಅಂಗವಾಗಿ ವಿವಿಧ ಸಾಂಸ್ಕೃತಿಕ ಚಟುವಟಿಕೆಗಳ ಜೊತೆಗೆ ಕ್ರೀಡಾಕೂಟವನ್ನು ಚಾಮರಾಜನಗರ ವಿಶ್ವವಿದ್ಯಾನಿಲಯ ಆಯೋಜಿಸಿದೆ. ವಿದ್ಯಾರ್ಥಿಗಳು ಇಂತಹ ಅವಕಾಶಗಳನ್ನು ಸದುಪಯೋಗಪಡಿಸಿಕೊಂಡು ರಾಜ್ಯ, ರಾಷ್ಟ್ರ ಹಾಗೂ ಅಂತರಾಷ್ಟ್ರೀಯ ಮಟ್ಟದಲ್ಲಿ ವಿವಿಧ ಕ್ರೀಡೆಗಳಲ್ಲಿ ಗುರುತಿಸಿಕೊಂಡು ಉತ್ತಮ ಬದುಕು ಕಟ್ಟಿಕೊಳ್ಳಬಹುದಾಗಿದೆ. ಹಾಗಾಗಿ ಪಠ್ಯ ಮತ್ತು ಪಠ್ಯೇತರ ಚಟುವಟಿಕೆಗಳಲ್ಲಿ ಭಾಗವಹಿಸಬೇಕು. ಓದಿನ ಜೊತೆಗೆ ಕ್ರೀಡೆಯಲ್ಲಿ ಭಾಗವಹಿಸುವ ಮನೋಭಾವವನ್ನು ರೂಡಿಸಿಕೊಳ್ಳಬೇಕು ಎಂದರು. ಕಾರ್ಯಕ್ರಮದಲ್ಲಿ ಉಪಸ್ಥಿತರಿದ್ದ ಕುಲಸಚಿವರಾದ ಲೋಕನಾಥ್. ಆರ್

ಅವರು ಮಾತನಾಡಿ ಕ್ರೀಡೆಯಲ್ಲಿ ಸೋಲು ಗೆಲುವು ಸಹಜ ಆದರೆ ಭಾಗವಹಿಸುವಿಕೆ ಮತ್ತು ಸ್ಪರ್ಧೆಯ ಮನೋಭಾವ ಮುಖ್ಯವಾಗುತ್ತದೆ. ಸದೃಢ ದೇಹದಲ್ಲಿ ಸದೃಢ ಮನಸ್ಸು ರೂಪಿಸಿಕೊಳ್ಳಬೇಕಾದರೆ ಹಾಗೂ ಮಾನಸಿಕ ಆರೋಗ್ಯವನ್ನು ಕಾಪಾಡಿಕೊಳ್ಳಲು ಕ್ರೀಡೆಗಳು ಸಹಕಾರಿಯಾಗಲಿವೆ. ಪಠ್ಯ ಚಟುವಟಿಕೆಗಳಲ್ಲಿ ಭಾಗವಹಿಸುವ ವಿದ್ಯಾರ್ಥಿಗಳು ಪಠ್ಯೇತರ ಚಟುವಟಿಕೆಗಳಲ್ಲೂ ತೊಡಗಿಸಿಕೊಳ್ಳಬೇಕಾಗುತ್ತದೆ ಎಂದು ತಿಳಿಸಿದರು.

ಚಾಮರಾಜನಗರ ವಿಶ್ವವಿದ್ಯಾನಿಲಯದ ಕ್ರೀಡಾ ಸಮಿತಿಯ ಸದಸ್ಯರಾದ ಜಿ. ಬಂಗಾರು, ಉಪನ್ಯಾಸಕರಾದ ಮಹೇಶ್, ಎನ್.ಎಸ್.ಎಸ್ ಅಧಿಕಾರಿ ಮಹೇಶ್, ಮಹದೇವಮೂರ್ತಿ, ಶಿವರಾಜು, ಬಸವಣ್ಣ ಮೂಕಹಳ್ಳಿ, ನಿಂಗರಾಜು, ಚೇತನ್, ಸಚಿನ್, ಚಾಮರಾಜು, ಜಗದೀಶ್, ಮಹೇಶ್ ಬಾಬು, ಭವ್ಯ, ಸವಿತಾ ಶಶಿಕಲಾ, ನಂದಿನಿ ಗ್ರಂಥಪಾಲಕ ರಾಘವೇಂದ್ರ, ಬೋಧಕೇತರ ವರ್ಗದ ಕುಮಾರ್ ಚಿಕ್ಕಹೊಳೆ, ಪ್ರಮೋದ್ ಮಹದೇವಸ್ವಾಮಿ, ರಾಜೇಗೌಡ, ಹಾಗೂ ವಿದ್ಯಾರ್ಥಿಗಳು ಹಾಜರಿದ್ದರು.

ಸಮಾಜ ಕಲ್ಯಾಣ ಇಲಾಖೆಯ ವಿದ್ಯಾರ್ಥಿನಿಲಯಗಳ ಪ್ರವೇಶಕ್ಕೆ ಆಹ್ವಾನ

ಚಾಮರಾಜನಗರ: 2025-26ನೇ ಸಾಲಿನಲ್ಲಿ ಚಾಮರಾಜನಗರ ತಾಲ್ಲೂಕಿನ ಸಮಾಜ ಕಲ್ಯಾಣ ಇಲಾಖೆಯ ಮೂಲಕ ಡಾ. ಬಿ.ಆರ್. ಅಂಬೇಡ್ಕರ್ ಮೆಟ್ರಿಕ್ ಪೂರ್ವ ಮತ್ತು ಮೆಟ್ರಿಕ್ ನಂತರದ ಬಾಲಕರ, ಬಾಲಕಿಯರ ವಿದ್ಯಾರ್ಥಿನಿಲಯದ ಪ್ರವೇಶಕ್ಕೆ ಆನ್‌ಲೈನ್ ಮೂಲಕ ಅರ್ಜಿ ಆಹ್ವಾನಿಸಲಾಗಿದೆ. ವಿದ್ಯಾರ್ಥಿನಿಲಯದಲ್ಲಿ ಉಳಿಕೆ ಸೀಟುಗಳಿಗೆ ಹೊಸದಾಗಿ ಪ್ರವೇಶ ಬಯಸುವ ವಿದ್ಯಾರ್ಥಿಗಳು ಸೂಕ್ತ ದಾಖಲೆಗಳೊಂದಿಗೆ ವೆಬ್‌ಸೈಟ್ https://swdhmis.karnataka.gov.in/ ಮೂಲಕ ಆಗಸ್ಟ್ 31ರೊಳಗೆ ಅರ್ಜಿ ಸಲ್ಲಿಸಬಹುದು. ಆನ್‌ಲೈನ್‌ನಲ್ಲಿ ಅರ್ಜಿ ಸಲ್ಲಿಸಲು ತೊಂದರೆಯಾದಲ್ಲಿ ಚಾಮರಾಜನಗರ ತಾಲ್ಲೂಕಿನ ಸಮಾಜ ಕಲ್ಯಾಣ ಇಲಾಖೆಯ ಸಹಾಯಕ ನಿರ್ದೇಶಕರನ್ನು ಸಂಪರ್ಕಿಸಬಹುದು. ಹೆಚ್ಚಿನ ಮಾಹಿತಿಗಾಗಿ ಸಂಬಂಧಪಟ್ಟ ನಿಲಯದ ಮೇಲ್ವಿಚಾರಕರನ್ನು ಸಂಪರ್ಕಿಸಬಹುದು ಅಥವಾ ತಾಲ್ಲೂಕು ಸಮಾಜ ಕಲ್ಯಾಣ ಇಲಾಖೆಯ ಸಹಾಯಕ ನಿರ್ದೇಶಕರ ಕಚೇರಿಗೆ ಭೇಟಿ ನೀಡಿ ಮಾಹಿತಿ ಪಡೆಯುವಂತೆ ಪ್ರಕಟಣೆ ತಿಳಿಸಿದೆ.

ವಿದ್ಯಾರ್ಥಿನಿಲಯಗಳ ಪ್ರವೇಶಕ್ಕೆ ಅರ್ಜಿ ಆಹ್ವಾನ

ಚಿಕ್ಕಬಳ್ಳಾಪುರ: ಜಿಲ್ಲೆಯ ಎಲ್ಲಾ ತಾಲ್ಲೂಕುಗಳಲ್ಲಿ ಕಾರ್ಯನಿರ್ವಹಿಸುತ್ತಿರುವ ಹಿಂದುಳಿದ ವರ್ಗಗಳ ಕಲ್ಯಾಣ ಇಲಾಖೆಯ ಮೆಟ್ರಿಕ್ ನಂತರ ಬಾಲಕ ಮತ್ತು ಬಾಲಕಿಯರ ವಿದ್ಯಾರ್ಥಿನಿಲಯಗಳಲ್ಲಿ ಪ್ರವೇಶಕ್ಕಾಗಿ ಹೊಸದಾಗಿ ಪ್ರವೇಶ ಬಯಸುವ ಪ್ರವರ್ಗ-1, 2ಎ, 2ಬಿ, 3ಎ, 3ಬಿ, ಪ.ಜಾ/ಪ. ವರ್ಗದ ಪಿ.ಯು.ಸಿ, ಐಟಿಐ ಮತ್ತು ಡಿಪ್ಲೋಮೋ ವ್ಯಾಸಂಗ ಮಾಡುತ್ತಿರುವ ವಿದ್ಯಾರ್ಥಿಗಳಿಂದ 2025-26ನೇ ಸಾಲಿಗೆ ಆನ್ ಲೈನ್ ಮೂಲಕ ಅರ್ಜಿ ಆಹ್ವಾನಿಸಲಾಗಿದೆ. ವಿದ್ಯಾರ್ಥಿಗಳು https://shp.karnataka.gov.in/bcwd ಅನ್ನು ಸಂಪರ್ಕಿಸಿ ಆನ್‌ಲೈನ್‌ನಲ್ಲಿ ಜೂನ್ 20 ರೊಳಗೆ ಅರ್ಜಿಯನ್ನು ಸಲ್ಲಿಸಬೇಕು. ತಾಲ್ಲೂಕುವಾರು ವಿದ್ಯಾರ್ಥಿನಿಲಯಗಳ ವಿವರ ಹಾಗೂ ವಿದ್ಯಾರ್ಥಿನಿಲಯದ ಪ್ರವೇಶಕ್ಕೆ ಇರಬೇಕಾದ ಅರ್ಹತೆ, ಸಲ್ಲಿಸಬೇಕಾದ ದಾಖಲೆಗಳ ವಿವರ ಮತ್ತು ಸರ್ಕಾರದ ಆದೇಶಕ್ಕಾಗಿ ಇಲಾಖೆಯ ವೆಬ್‌ಸೈಟ್ https://bcwd.karnataka.gov.inಅನ್ನು ನೋಡಬಹುದು. ಅರ್ಜಿ ಸಲ್ಲಿಸಲು ತಾಂತ್ರಿಕ ತೊಂದರೆಗಳಾದಲ್ಲಿ bcwdhelpline@gmail.comಗೆ ಇ-ಮೇಲ್ ಮುಖಾಂತರ ಅಥವಾ ಜಿಲ್ಲಾ/ತಾಲ್ಲೂಕು ಅಧಿಕಾರಿಗಳು, ಹಿಂದುಳಿದ ವರ್ಗಗಳ ಕಲ್ಯಾಣ ಇಲಾಖೆ ಇವರನ್ನು ಅಗತ್ಯ ದಾಖಲೆಗಳೊಂದಿಗೆ ಸಂಪರ್ಕಿಸುವುದು. ಹೆಚ್ಚಿನ ಮಾಹಿತಿಗಾಗಿ ಸಹಾಯವಾಣಿ ಸಂಖ್ಯೆ: 8050770004 ಮತ್ತು 8050770005 ಗೆ ಅಥವಾ ಜಿಲ್ಲಾ ಹಿಂದುಳಿದ ವರ್ಗಗಳ ಕಲ್ಯಾಣಾಧಿಕಾರಿಗಳ ಕಚೇರಿ, ಎಸ್‌ಬಿ-4, ಜಿಲ್ಲಾಡಳಿತ ಭವನ, ಶಿಡ್ಲಘಟ್ಟ ರಸ್ತೆ, ಚಿಕ್ಕಬಳ್ಳಾಪುರ ಇಲ್ಲಿ ಸಂಪರ್ಕಿಸಬಹುದೆಂದು ಜಿಲ್ಲಾ ಹಿಂದುಳಿದ ವರ್ಗಗಳ ಕಲ್ಯಾಣಾಧಿಕಾರಿಗಳು ಪ್ರಕಟಣೆಯಲ್ಲಿ ತಿಳಿಸಿದ್ದಾರೆ.

ಅರ್ಜಿ ಆಹ್ವಾನ

ಚಿಕ್ಕಬಳ್ಳಾಪುರ: ಬಾಗೇಪಲ್ಲಿ ತಾಲ್ಲೂಕಿನಲ್ಲಿ ಕಾರ್ಯನಿರ್ವಹಿಸುತ್ತಿರುವ ಹಿಂದುಳಿದ ವರ್ಗಗಳ ಕಲ್ಯಾಣ ಇಲಾಖೆಯ ಮೆಟ್ರಿಕ್ ನಂತರ ಬಾಲಕ ಮತ್ತು ಬಾಲಕಿಯರ ವಿದ್ಯಾರ್ಥಿನಿಲಯಗಳಲ್ಲಿ ಪ್ರವೇಶಕ್ಕಾಗಿ ಹೊಸದಾಗಿ ಪ್ರವೇಶ ಬಯಸುವ ಪ್ರವರ್ಗ-1, 2ಎ, 2ಬಿ, 3ಎ, 3ಬಿ, ಪ.ಜಾ/ಪ. ವರ್ಗದ ಪಿ.ಯು.ಸಿ, ಐಟಿಐ ಮತ್ತು ಡಿಪ್ಲೋಮೋ ವ್ಯಾಸಂಗ ಮಾಡುತ್ತಿರುವ ವಿದ್ಯಾರ್ಥಿಗಳಿಂದ 2025-26ನೇ ಸಾಲಿಗೆ ಆನ್ ಲೈನ್ ಮೂಲಕ ಅರ್ಜಿ ಆಹ್ವಾನಿಸಲಾಗಿದೆ. ವಿದ್ಯಾರ್ಥಿಗಳು https://shp.karnataka.gov.in/bcwd ಅನ್ನು ಸಂಪರ್ಕಿಸಿ ಆನ್‌ಲೈನ್‌ನಲ್ಲಿ ಜೂನ್ 20 ರೊಳಗೆ ಅರ್ಜಿಯನ್ನು ಸಲ್ಲಿಸಬೇಕು. ತಾಲ್ಲೂಕುವಾರು ವಿದ್ಯಾರ್ಥಿನಿಲಯಗಳ ವಿವರ ಹಾಗೂ ವಿದ್ಯಾರ್ಥಿನಿಲಯದ ಪ್ರವೇಶಕ್ಕೆ ಇರಬೇಕಾದ ಅರ್ಹತೆ, ಸಲ್ಲಿಸಬೇಕಾದ ದಾಖಲೆಗಳ ವಿವರ ಮತ್ತು ಸರ್ಕಾರದ ಆದೇಶಕ್ಕಾಗಿ ಇಲಾಖೆಯ ವೆಬ್‌ಸೈಟ್ https://bcwd.karnataka.gov.inಅನ್ನು ನೋಡಬಹುದು. ಅರ್ಜಿ ಸಲ್ಲಿಸಲು ತಾಂತ್ರಿಕ ತೊಂದರೆಗಳಾದಲ್ಲಿ bcwdhelpline@gmail.comಗೆ ಇ-ಮೇಲ್ ಮುಖಾಂತರ ಅಥವಾ ಜಿಲ್ಲಾ/ತಾಲ್ಲೂಕು ಅಧಿಕಾರಿಗಳು, ಹಿಂದುಳಿದ ವರ್ಗಗಳ ಕಲ್ಯಾಣ ಇಲಾಖೆ ಇವರನ್ನು ಅಗತ್ಯ ದಾಖಲೆಗಳೊಂದಿಗೆ ಸಂಪರ್ಕಿಸಬಹುದು. ಹೆಚ್ಚಿನ ಮಾಹಿತಿಗಾಗಿ ಸಹಾಯವಾಣಿ ಸಂಖ್ಯೆ: 8050770004 ಮತ್ತು 8050770005 ಗೆ ಅಥವಾ ಜಿಲ್ಲಾ ಹಿಂದುಳಿದ ವರ್ಗಗಳ ಕಲ್ಯಾಣಾಧಿಕಾರಿಗಳ ಕಚೇರಿ, ಎಸ್‌ಬಿ-4, ಜಿಲ್ಲಾಡಳಿತ ಭವನ, ಶಿಡ್ಲಘಟ್ಟ ರಸ್ತೆ, ಚಿಕ್ಕಬಳ್ಳಾಪುರ ಇಲ್ಲಿ ಸಂಪರ್ಕಿಸಬಹುದೆಂದು ಬಾಗೇಪಲ್ಲಿ ತಾಲ್ಲೂಕು ಹಿಂದುಳಿದ ವರ್ಗಗಳ ಕಲ್ಯಾಣ ಇಲಾಖೆಯ ತಾಲ್ಲೂಕು ಕಲ್ಯಾಣಾಧಿಕಾರಿಗಳು ಪ್ರಕಟಣೆಯಲ್ಲಿ ತಿಳಿಸಿದ್ದಾರೆ.

ಹಿಂದುಳಿದ ವರ್ಗಗಳ ಕಲ್ಯಾಣ ಇಲಾಖೆ ಮೆಟ್ರಿಕ್ ನಂತರದ ವಿದ್ಯಾರ್ಥಿನಿಲಯಗಳ ಪ್ರವೇಶಕ್ಕೆ ಅರ್ಜಿ

ಚಾಮರಾಜನಗರ: ಹಿಂದುಳಿದ ವರ್ಗಗಳ ಕಲ್ಯಾಣ ಇಲಾಖೆಯ ಮೆಟ್ರಿಕ್ ನಂತರದ ಬಾಲಕ ಮತ್ತು ಬಾಲಕಿಯರ ವಿದ್ಯಾರ್ಥಿನಿಲಯಗಳಲ್ಲಿ 2025-26ನೇ ಸಾಲಿಗೆ ಹೊಸದಾಗಿ ಪ್ರವೇಶ ಬಯಸುವ ಪಿ.ಯು.ಸಿ. ಐ.ಟಿ.ಐ. ಮತ್ತು ಡಿಪ್ಲೋಮೋ ತರಗತಿಯಲ್ಲಿ ವ್ಯಾಸಂಗ ಮಾಡುತ್ತಿರುವ ಪ್ರವರ್ಗ-1, 2ಎ, 2ಬಿ, 3ಎ, 3ಬಿ ಹಾಗೂ ಪರಿಶಿಷ್ಟ ಜಾತಿ, ಪರಿಶಿಷ್ಟ ವರ್ಗದ ವಿದ್ಯಾರ್ಥಿಗಳಿಂದ ಆನ್‌ಲೈನ್ ಮೂಲಕ ಅರ್ಜಿ ಆಹ್ವಾನಿಸಲಾಗಿದೆ.ಪ್ರವರ್ಗ-1, ಪರಿಶಿಷ್ಟ ಜಾತಿ, ಪರಿಶಿಷ್ಟ ವರ್ಗದ ವಿದ್ಯಾರ್ಥಿಗಳ ಪೋಷಕರ ವಾರ್ಷಿಕ ಆದಾಯ 2.50 ಲಕ್ಷ ರೂ. ಹಾಗೂ ಪ್ರವರ್ಗ-2ಎ, 2ಬಿ, 3ಎ, 3ಬಿ, ಇತರೆ ಹಿಂದುಳಿದ ವರ್ಗ ಮತ್ತು ಇತರೆ ವರ್ಗಗಳಿಗೆ 1 ಲಕ್ಷ ರೂ. ಆದಾಯ ಮಿತಿಇರಬೇಕು. ವಿದ್ಯಾರ್ಥಿಗಳು ವೆಬ್ ಸೈಟ್https://shp.karnataka.gov. ಮೂಲಕ ಆನ್‌ಲೈನ್ ನಲ್ಲಿ ಜೂನ್ 20ರೊಳಗೆ ಅರ್ಜಿ ಸಲ್ಲಿಸಬೇಕು. ಆಯ್ಕೆಯಾದ ವಿದ್ಯಾರ್ಥಿಗಳು ವಿದ್ಯಾರ್ಥಿನಿಲಯಗಳಿಗೆ ಪ್ರವೇಶ ಪಡೆಯಲು ಜೂನ್ 30 ಕೊನೆಯ ದಿನವಾಗಿದೆ. ತಾಲ್ಲೂಕುವಾರು ವಿದ್ಯಾರ್ಥಿನಿಲಯಗಳ ವಿವರ ಹಾಗೂ ವಿದ್ಯಾರ್ಥಿನಿಲಯದ ಪ್ರವೇಶಕ್ಕೆ ಇರಬೇಕಾದ ಅರ್ಹತೆ, ಸಲ್ಲಿಸಬೇಕಾದ ದಾಖಲೆಗಳ ವಿವರ ಮತ್ತು ಸರ್ಕಾರದ ಆದೇಶಕ್ಕಾಗಿ ಇಲಾಖೆಯ ವೆಬ್‌ಸೈಟ್ https://bcwd.karnataka.gov.in ಅನ್ನು ವೀಕ್ಷಿಸಬಹುದು. ಅರ್ಜಿ ಸಲ್ಲಿಸಲು ತಾಂತ್ರಿಕ ತೊಂದರೆಗಳಾದಲ್ಲಿ bcwdhelpline@gmail.com ಇ-ಮೇಲ್ ಮುಖಾಂತರ ಅಥವಾ ಹಿಂದುಳಿದ ವರ್ಗಗಳ ಕಲ್ಯಾಣ ಇಲಾಖೆಯ ಜಿಲ್ಲಾ ಅಥವಾ ತಾಲ್ಲೂಕು ಅಧಿಕಾರಿಗಳನ್ನು ಅಗತ್ಯ ದಾಖಲೆಗಳೊಂದಿಗೆ ಸಂಪರ್ಕಿಸಬಹುದು. ಹೆಚ್ಚಿನ ವಿವರಗಳಿಗೆ ನಗರದ ಜಿಲ್ಲಾಡಳಿತ ಭವನದಲ್ಲಿರುವ ಜಿಲ್ಲಾ ಹಿಂದುಳಿದ ವರ್ಗಗಳ ಕಲ್ಯಾಣ ಇಲಾಖೆಯ ದೂ.ಸಂ 08226-222180, ಚಾಮರಾಜನಗರ ತಾಲ್ಲೂಕು ಕಚೇರಿ ದೂ.ಸಂ. 08226-222069, ಗುಂಡ್ಲುಪೇಟೆ ತಾಲ್ಲೂಕು ದೂ.ಸಂ.08229-297091, ಕೊಳ್ಳೇಗಾಲ ತಾಲ್ಲೂಕು ದೂ.ಸಂ.08224-253141, ಯಳಂದೂರು ತಾಲ್ಲೂಕು ದೂ.ಸಂ. 08226-240221 ಅಥವಾ ಸಹಾಯವಾಣಿ ಸಂಖ್ಯೆ 8050770004, 8050770005 ಸಂಪರ್ಕಿಸುವಂತೆ ಜಿಲ್ಲಾ ಹಿಂದುಳಿದ ವರ್ಗಗಳ ಕಲ್ಯಾಣ ಇಲಾಖೆಯ ಅಧಿಕಾರಿ ಪ್ರಕಟಣೆಯಲ್ಲಿ ತಿಳಿಸಿದ್ದಾರೆ.

ಗೃಹಜ್ಯೋತಿ ಯೋಜನೆ : ಜಿಲ್ಲೆಯಲ್ಲಿ ಶೇ.99.56 ಗ್ರಾಹಕರಿಗೆ ಪ್ರಯೋಜನ

ಚಾಮರಾಜನಗರ: ರಾಜ್ಯ ಸರ್ಕಾರದ ಮಹತ್ವಾಕಾಂಕ್ಷಿ ಗ್ಯಾರಂಟಿ ಯೋಜನೆಗಳಲ್ಲಿ ಗೃಹಜ್ಯೋತಿಯೂ ಸಹ ಮುಖ್ಯವಾಗಿದ್ದು, ಗೃಹಬಳಕೆದಾರರಿಗೆ ಪ್ರತಿ ಮಾಹೆ 200 ಯೂನಿಟ್‌ಗಳವರೆಗೆ ಉಚಿತವಾಗಿ ವಿದ್ಯುತ್ ಒದಗಿಸಲಾಗುತ್ತಿದೆ.

ಗೃಹಜ್ಯೋತಿ ಯೋಜನೆಯಡಿ ನೊಂದಣಿಯಾದ ಅರ್ಹ ಗ್ರಾಹಕರ ಮನೆಗಳಿಗೆ ಉಚಿತ ವಿದ್ಯುತ್ ನೀಡುವ ಮೂಲಕ ನಾಗರಿಕರ ಆರ್ಥಿಕ ಅಭಿವೃದ್ದಿ ಮತ್ತು ಸಬಲೀಕರಣಕ್ಕೆ ಸರ್ಕಾರ ಅವಕಾಶ ಮಾಡಿಕೊಟ್ಟಿದೆ.

ಚಾಮರಾಜನಗರ ಜಿಲ್ಲೆಯಲ್ಲಿ ಗೃಹಜ್ಯೋತಿ ಯೋಜನೆಗೆ 2,68,812 ಅರ್ಜಿಗಳು ನೊಂದಾಯಿಸಿದ್ದು, ಚಾಮರಾಜನಗರ ತಾಲೂಕಿನಲ್ಲಿ 99978, ಗುಂಡ್ಲುಪೇಟೆ ತಾಲೂಕಿನಲ್ಲಿ 60119, ಕೊಳ್ಳೇಗಾಲ ತಾಲೂಕಿನಲ್ಲಿ 45080, ಹನೂರು ತಾಲೂಕಿನಲ್ಲಿ 44854 ಹಾಗೂ ಯಳಂದೂರು ತಾಲೂಕಿನಲ್ಲಿ 18781 ಗ್ರಾಹಕರು ಯೋಜನೆಗೆ ನೊಂದಾಯಿತರಾಗಿದ್ದಾರೆ. ಇದುವರೆಗೆ ಜಿಲ್ಲೆಯಲ್ಲಿ ಒಟ್ಟಾರೆ ಶೇ. 99.56ರಷ್ಟು ಗ್ರಾಹಕರು ಯೋಜನೆಯ ಪ್ರಯೋಜನ ಪಡೆಯುತ್ತಿದ್ದಾರೆ. ಚಾಮರಾಜನಗರ ತಾಲೂಕಿನಲ್ಲಿ ಶೇ. 99.94, ಗುಂಡ್ಲುಪೇಟೆ ತಾಲೂಕಿನಲ್ಲಿ ಶೇ. 99.95, ಕೊಳ್ಳೇಗಾಲ ತಾಲೂಕಿನಲ್ಲಿ ಶೇ. 99.47, ಹನೂರು ತಾಲೂಕಿನಲ್ಲಿ ಶೇ.98.77 ಹಾಗೂ ಯಳಂದೂರು ತಾಲೂಕಿನಲ್ಲಿ 98.49 ಗ್ರಾಹಕರು ಗೃಹಜ್ಯೋತಿ ಯೋಜನೆಯ ಸೌಲಭ್ಯ ಪಡೆಯುತ್ತಿದ್ದಾರೆ. ಪ್ರತಿ ತಿಂಗಳು ಗೃಹಜ್ಯೋತಿ

ಯೋಜನೆಯ ಸಹಾಯಧನಕ್ಕಾಗಿ 8.553 ಕೋಟಿ ರೂ. ಬೇಡಿಕೆಯಿದ್ದು, ವಾರ್ಷಿಕವಾಗಿ 102.63 ಕೋಟಿ ರೂ.ಗಳು ಯೋಜನೆಗಾಗಿ ವೆಚ್ಚವಾಗುತ್ತಿದೆ. ಗೃಹಜ್ಯೋತಿ ಯೋಜನೆಯಿಂದ ನಮ್ಮ ಮನೆಗೆ ಉಚಿತವಾಗಿ ವಿದ್ಯುತ್ ಲಭಿಸುತ್ತಿದೆ. ವಿದ್ಯುತ್ ಬಿಲ್ ಉಳಿತಾಯ ಹಣದಿಂದ ದಿನಬಳಕೆ ವಸ್ತುಗಳ ಖರೀದಿ ಮಾಡುತ್ತಿದ್ದೇವೆ. ಇನ್ನಿತರ ಮನೆಯ ಖರ್ಚುಗಳಿಗೂ ಅನುಕೂಲವಾಗಿದೆ. ಸರ್ಕಾರದ ಗೃಹಜ್ಯೋತಿ ಯೋಜನೆ ನಮ್ಮಂತಹ ಅನೇಕ ಕುಟುಂಬಗಳಿಗೆ ನೆರವಾಗಿದೆ ಎನ್ನುತ್ತಾರೆ ಕೊಳ್ಳೇಗಾಲ ಪಟ್ಟಣದ ಸರ್ವಮಂಗಳ. ಸರ್ಕಾರ ಜಾರಿಗೆ ತಂದಿರುವ ಗೃಹಜ್ಯೋತಿ ಯೋಜನೆಯಿಂದ ನಾವು ಸಂದಾಯ ಮಾಡುತ್ತಿದ್ದ ವಿದ್ಯುತ್ ಶುಲ್ಕ ಉಳಿತಾಯವಾಗುತ್ತಿದೆ. ಇದರಿಂದ ಗೃಹ ಬಳಕೆಯ ವಸ್ತುಗಳನ್ನು ಕೊಳ್ಳಲು ನೆರವಾಗುತ್ತಿದೆ. ಕುಟುಂಬದ ಆರ್ಥಿಕ ನಿರ್ವಹಣೆ ವೆಚ್ಚ ಸ್ವಲ್ಪ ತಗ್ಗಿದೆ ಎನ್ನುತ್ತಾರೆ ಚಾಮರಾಜನಗರದ ನಿವಾಸಿ ವಸುಧ.

ಗೃಹಲಕ್ಷ್ಮಿಯೋಜನೆ ಅನುಷ್ಠಾನದಲ್ಲಿ ಚಾಮರಾಜನಗರ ಜಿಲ್ಲೆ ರಾಜ್ಯದಲ್ಲೇ ಪ್ರಥಮ

ಚಾಮರಾಜನಗರ: ಮಹಿಳೆಯರು ಆರ್ಥಿಕವಾಗಿ ಸದೃಢಗೊಂಡು ಸ್ವಾವಲಂಬಿ ಬದುಕು ಸಾಗಿಸಬೇಕೆಂಬ ಉದ್ದೇಶದಿಂದ ಸರ್ಕಾರ ಜಾರಿಗೊಳಿಸಿದ ಪಂಚ ಗ್ಯಾರಂಟಿ ಯೋಜನೆಗಳಲ್ಲಿ ಪ್ರಮುಖವಾದ ಗೃಹಲಕ್ಷ್ಮಿ ಯೋಜನೆಯಲ್ಲಿ ಚಾಮರಾಜನಗರ ಜಿಲ್ಲೆ ರಾಜ್ಯದಲ್ಲೇ ಮೊದಲ ಸ್ಥಾನದಲ್ಲಿದೆ.

ಪಡಿತರ ಕಾರ್ಡ್ ಹೊಂದಿರುವ ಕುಟುಂಬದ ಯಜಮಾನಿ ಮಹಿಳೆಗೆ ಪ್ರತಿ ತಿಂಗಳು 2 ಸಾವಿರ ರೂ. ನೀಡುವ ಗೃಹಲಕ್ಷ್ಮಿ ಯೋಜನೆಗೆ 2023ರ ಜುಲೈ 19 ರಂದು ಚಾಲನೆ ನೀಡಲಾಯಿತು. ಆಗಸ್ಟ್ 2023ರಲ್ಲಿ ಫಲಾನುಭವಿಗಳಿಗೆ ಮೊದಲ ಕಂತಿನ ಹಣ ಜಮೆಯಾಯಿತು.

ಚಾಮರಾಜನಗರ ಜಿಲ್ಲೆಯು ಗೃಹಲಕ್ಷ್ಮಿ ಯೋಜನೆ ಅನುಷ್ಠಾನದಲ್ಲಿ 2025ರ ಏಪ್ರಿಲ್ ಮಾಹೆಯ ಅಂತ್ಯಕ್ಕೆ ಶೇ. 99.97ರಷ್ಟು ಪ್ರಗತಿ ಸಾಧಿಸಿ ಇಡೀ ರಾಜ್ಯದಲ್ಲಿಯೇ ಅಗ್ರ ಸ್ಥಾನದಲ್ಲಿದೆ. ಜಿಲ್ಲೆಯಲ್ಲಿ ಈವರೆಗೆ 2,77,464 ಫಲಾನುಭವಿಗಳು ಗೃಹಲಕ್ಷ್ಮಿ ಯೋಜನೆಗೆ ನೋಂದಾಯಿಸಿದ್ದಾರೆ. 2025ರ ಏಪ್ರಿಲ್ ಮಾಹೆಯ ಅಂತ್ಯಕ್ಕೆ ಫಲಾನುಭವಿಗಳ ಖಾತೆಗೆ ಒಟ್ಟು 39,49,50,000 ರೂ. ಜಮೆಯಾಗಿದೆ. ಚಾಮರಾಜನಗರ ತಾಲೂಕಿನಲ್ಲಿ 97359, ಗುಂಡ್ಲುಪೇಟೆ ತಾಲೂಕಿನಲ್ಲಿ 62111, ಹನೂರು ತಾಲೂಕಿನಲ್ಲಿ 48562, ಕೊಳ್ಳೇಗಾಲ ತಾಲೂಕಿನಲ್ಲಿ 46933 ಹಾಗೂ ಯಳಂದೂರು ತಾಲೂಕಿನಲ್ಲಿ 22499 ಫಲಾನುಭವಿಗಳು ಗೃಹಲಕ್ಷ್ಮಿ ಯೋಜನೆಗೆ ನೊಂದಣಿಯಾಗಿದ್ದಾರೆ. ಗೃಹಲಕ್ಷ್ಮಿ ಯೋಜನೆಯಿಂದ ಬಂದ ಹಣದಿಂದ ಮಹಿಳೆಯರು ವೈಯಕ್ತಿಕ ಬದುಕಿನ ಸಬಲೀಕರಣದ ಜೊತೆ ಸಮಾಜದಲ್ಲಿ ಇತರರಿಗೂ ನೆರವಾಗುತ್ತಿದ್ದಾರೆ. ಅನೇಕರು ಗೃಹಲಕ್ಷ್ಮಿ ಹಣದಿಂದ ಬದುಕು ಕಟ್ಟಿಕೊಂಡಿದ್ದಾರೆ. ಆರ್ಥಿಕವಾಗಿ ಮುಂದೆ ಬರುವ ಸ್ವಯಂ ಉದ್ಯೋಗಕ್ಕೆ ಗೃಹಲಕ್ಷ್ಮಿ ಹಣವನ್ನು ಬಳಕೆ ಮಾಡಿಕೊಂಡಿರುವುದು ವಿಶೇಷವಾಗಿದೆ.

ನಮ್ಮ ಕುಟುಂಬದಲ್ಲಿ ಮೂರು ಹೆಣ್ಣು ಮಕ್ಕಳಿದ್ದು, ಇವರ ವಿದ್ಯಾಭ್ಯಾಸಕ್ಕೆ ನನ್ನ ಪತಿ ಕೂಲಿ ಮಾಡಿದ ಹಣದಿಂದಲೇ ವೆಚ್ಚ ಮಾಡಬೇಕಿತ್ತು. ಈ ಹಣ ಸಾಕಾಗದೆ ತೊಂದರೆಗೆ ಒಳಗಾಗಿದ್ದೆವು. ಗೃಹಲಕ್ಷ್ಮಿ ಯೋಜನೆ ಜಾರಿಯಾದ ಬಳಿಕ ಮಕ್ಕಳ ವಿದ್ಯಾಭ್ಯಾಸಕ್ಕೆ ನೆರವಾಗುತ್ತಿದೆ. ಅಲ್ಲದೇ ಗೃಹಲಕ್ಷ್ಮಿಯಿಂದ ಬಂದ ಹಣವನ್ನು ಒಟ್ಟುಗೂಡಿಸಿ ಮನೆಯಲ್ಲಿಯೇ ಸೀರೆ ವ್ಯಾಪಾರ ಆರಂಭಿಸಿದೆ. ಇದರಿಂದ ಜೀವನೋಪಾಯಕ್ಕೆ ಅನುಕೂಲವಾಗಿದೆ ಎನ್ನುತ್ತಾರೆ ಕೊಳ್ಳೇಗಾಲ ತಾಲೂಕಿನ ಕುಣಗಳ್ಳಿ ಗ್ರಾಮದ ವಿದ್ಯಾಂಬ. ನನ್ನ ಪತಿ ಅನಾರೋಗ್ಯದಿಂದ ಬಳಲುತ್ತಿದ್ದು ಕುಟುಂಬ ನಿರ್ವಹಣೆಗೆ ಕಷ್ಟವಾಗಿತ್ತು. ಈ ಸಮಯದಲ್ಲಿ ಗೃಹಲಕ್ಷ್ಮಿ ಯೋಜನೆಯಿಂದ ಬಂದ ಹಣವನ್ನು ಉಳಿತಾಯ ಮಾಡಿ ಚಾಪೆ ತಯಾರಿಸಲು ಬೇಕಾದ ಕಚ್ಚಾ ಸಾಮಾಗ್ರಿಗಳನ್ನು ಖರೀದಿಸಿದೆ. ಚಾಪೆ ನೇಯ್ದು ಮಾರಾಟ ಮಾಡಿದ ಹಣದಿಂದ ನನ್ನ ಪತಿಗೆ ಔಷಧ ಕೊಡಿಸಲು ಸಾಧ್ಯವಾಗುತ್ತಿದೆ. ಮಕ್ಕಳ ಶೈಕ್ಷಣಿಕ ಅಗತ್ಯತೆ ಪೂರೈಸಲು ನೆರವಾಗುತ್ತಿದೆ. ಕಷ್ಟಕಾಲದಲ್ಲಿ ಗೃಹಲಕ್ಷ್ಮಿ ನಮ್ಮ ಬದುಕಿಗೆ ಸಹಾಯ ಮಾಡಿದೆ ಎನ್ನುತ್ತಾರೆ ಹೊಸ ಹಂಪಾಪುರದ ಶಾಂತಮ್ಮ.

ಮೈಸೂರಲ್ಲಿ ಜರುಗಿದ ವಿಂಟೇಜ್ ಕಾರ್ ರ್‍ಯಾಲಿ

ಮೈಸೂರು: ಬ್ರಿಗೇಡ್ ಹಾಸ್ಪಿಟಾಲಿಟಿಯ ಒಂದು ಅಂಗವಾದ ಗ್ರ್ಯಾಂಡ್ ಮರ್ಕ್ಯೂರ್ ಮೈಸೂರು ಹೋಟೆಲ್ ನ ಒಂಬತ್ತನೇ ವಾರ್ಷಿಕೋತ್ಸವದ ಅಂಗವಾಗಿ ಮೈಸೂರಿನಲ್ಲಿ ಅದ್ದೂರಿಯಾಗಿ ವಿಂಟೇಜ್ ಕಾರ್ ರ್‍ಯಾಲಿ ಜರುಗಿದೆ. ಬೆಂಗಳೂರಿನ 30 ಮತ್ತು ಮೈಸೂರಿನ 10 ವಿಂಟೇಜ್ ಕಾರುಗಳು ಸೇರಿ ಒಟ್ಟು 40 ವಿಂಟೇಜ್ ಕಾರುಗಳು ಈ ರ್‍ಯಾಲಿಯಲ್ಲಿ ಭಾಗವಹಿಸಿದವು.

ಕರ್ನಾಟಕ ವಿಂಟೇಜ್ ಕ್ಲಾಸಿಕ್ ಕಾರ್ ಕ್ಲಬ್‌ನ ಸಹಯೋಗದೊಂದಿಗೆ ನಡೆದ ಈ ರ್‍ಯಾಲಿಯು ಗ್ರ್ಯಾಂಡ್ ಮರ್ಕ್ಯೂರ್ ಮೈಸೂರು ಹೋಟೆಲ್ ನ ಆವರಣದಲ್ಲಿ ಫ್ಲಾಗ್ ಆಫ್ ಮಾಡುವ ಮೂಲಕ ಆರಂಭವಾಯಿತು. ರ್‍ಯಾಲಿ ನಗರದ ಮೂಲಕ ಸಾಗಿ ಮೈಸೂರು ಅರಮನೆಯಲ್ಲಿ ಸ್ವಲ್ಪ ಹೊತ್ತು ನಿಲ್ಲಿಸಲಾಯಿತು. ಈ ಸಂದರ್ಭದಲ್ಲಿ ಭಾಗವಹಿಸಿದವರೆಲ್ಲರೂ ಮೈಸೂರಿನ ವಾಸ್ತುಶಿಲ್ಪದ ವೈಭವ ಮತ್ತು ಸಾಂಸ್ಕೃತಿಕ ಶ್ರೀಮಂತಿಕೆಯನ್ನು ಆಸ್ವಾದಿಸಿದರು. ಬಳಿಕ ಎಲ್ಲರೂ ಹೋಟೆಲ್‌ಗೆ ಮರಳಿದರು.

ಫ್ಲಾಗ್ ಆಫ್ ಕಾರ್ಯಕ್ರಮದಲ್ಲಿ ಶ್ರೀ ಕ್ಷೇತ್ರ ಧರ್ಮಸ್ಥಳದ ಕುಟುಂಬಸ್ಥೆ ಶ್ರೀ ಮತಿ ಸುಪ್ರಿಯಾ ಹರ್ಷೇಂದ್ರ ಕುಮಾರ್, ಅಕಾರ್ ಗ್ರೂಪ್ ನ ಕರ್ನಾಟಕ ಏರಿಯಾ ಜನರಲ್ ಮ್ಯಾನೇಜರ್ ಸಂದೀಪ್ ಝೋರಿ, ಮತ್ತು ಗ್ರ್ಯಾಂಡ್ ಮರ್ಕ್ಯೂರ್ ಮೈಸೂರು ಹೋಟೆಲ್ ನ ಜನರಲ್ ಮ್ಯಾನೇಜರ್ ರಾಧಿಕಾ ಟಾಟಾ ಅವರು ಉಪಸ್ಥಿತರಿದ್ದರು. ಈ ಸಂದರ್ಭದಲ್ಲಿ ಮಾತನಾಡಿದ ಗ್ರ್ಯಾಂಡ್ ಮರ್ಕ್ಯೂರ್ ಮೈಸೂರು ಹೋಟೆಲ್ ನ ಜನರಲ್ ಮ್ಯಾನೇಜರ್ ರಾಧಿಕಾ ಟಾಟಾ ಅವರು, ''ಆತಿಥ್ಯ ಕ್ಷೇತ್ರದಲ್ಲಿ ಒಂಬತ್ತು ವರ್ಷಗಳ ಶ್ರೇಷ್ಠ ಪ್ರಯಾಣವನ್ನು ಮಾಡಿದ್ದೇವೆ. ಇಷ್ಟು ವರ್ಷಗಳ ಕಾಲ ಮೈಸೂರಿನ ಅದ್ಭುತ ಸಾಂಸ್ಕೃತಿಕ ವೈವಿಧ್ಯದ ಭಾಗವಾಗಿರುವುದಕ್ಕೆ ಹೆಮ್ಮೆ ಪಡುತ್ತೇವೆ. ನಮ್ಮ ವಿಂಟೇಜ್ ಕಾರ್ ರ್‍ಯಾಲಿ ಮತ್ತು ಸಂಭ್ರಮಾಚರಣೆಗಳು ಈ ನಗರದ ಶ್ರೀ ಮಂತ ಪರಂಪರೆಯನ್ನು ಗೌರವಿಸುವ ನಮ್ಮ ಬದ್ಧತೆಗೆ ಪುರಾವೆಯಾಗಿದೆ. ವಿಶ್ವದರ್ಜೆಯ ಆತಿಥ್ಯವನ್ನು ಒದಗಿಸುತ್ತಲೇ ನಮ್ಮ ಅತಿಥಿಗಳಿಗೆ ಮತ್ತು ಸಮಾಜಕ್ಕೆ ಇನ್ನಷ್ಟು ಸ್ಮರಣೀಯ ಕ್ಷಣಗಳನ್ನು ಸೃಷ್ಟಿಸಲು ನಾವು ಎದುರುನೋಡುತ್ತಿದ್ದೇವೆ'' ಎಂದು ಹೇಳಿದರು.

ಅಕಾರ್ ಗ್ರೂಪ್ ನ ಕರ್ನಾಟಕ ಏರಿಯಾ ಜನರಲ್ ಮ್ಯಾನೇಜರ್ ಸಂದೀಪ್ ಝೋರಿ ಅವರು, ''ವೈವಿಧ್ಯಮಯ ಕಲೆಗಳು, ಪರಂಪರೆ, ಮತ್ತು ಸಂಸ್ಕೃತಿಯನ್ನು ಸಂಭ್ರಮಿಸುತ್ತಲೇ ಹೊಸತನವನ್ನು ಪಾಲಿಸಲು ಅಕಾರ್ ಗ್ರೂಪ್ ಬದ್ಧವಾಗಿದೆ. ಈ ಮೂಲಕ ನಾವು ನಮ್ಮ ಅತಿಥಿಗಳಿಗೆ ಆನಂದದಾಯಕ ಮತ್ತು ಅದ್ಭುತ ಅನುಭವಗಳನ್ನು ಒದಗಿಸಲು ಬಯಸುತ್ತೇವೆ. ಗ್ರ್ಯಾಂಡ್ ಮರ್ಕ್ಯೂರ್ ಮೈಸೂರ್ ಹೋಟೆಲಿನ ಒಂಬತ್ತನೇ ವಾರ್ಷಿಕೋತ್ಸವದ ಪ್ರಯುಕ್ತ ಮೈಸೂರು ಅರಮನೆಯ ಸುತ್ತ ನಡೆದ ವಿಂಟೇಜ್ ಕಾರ್ ರ್‍ಯಾಲಿಯು ಬಹಳ ವೈಭವಯುತವಾಗಿ ನಡೆದಿದೆ'' ಎಂದು ಹೇಳಿದರು. ಗ್ರ್ಯಾಂಡ್ ಮರ್ಕ್ಯೂರ್ ಮೈಸೂರು ಹೋಟೆಲ್ 2016ರಲ್ಲಿ ಉದ್ಘಾಟಿಸಲ್ಪಟ್ಟಿದ್ದು, ಅಂದಿನಿಂದ ಇಲ್ಲಿಯವರೆಗೆ ಅತಿಥಿಗಳಿಗೆ ಸೊಗಸಾದ ಆತಿಥ್ಯ ನೀಡುತ್ತಾ ಬಂದಿದೆ. ಮೈಸೂರು ಅರಮನೆಯ ರಾಜವೈಭವದಿಂದ ಸ್ಫೂರ್ತಿಗೊಂಡಿರುವ ಹೋಟೆಲ್‌ನ ಒಳಾಂಗಣವು ಅದರ ಭವ್ಯವಾದ ಘನತೆಯನ್ನು ಎತ್ತಿ ತೋರಿಸುತ್ತದೆ.

ಗ್ರ್ಯಾಂಡ್ ಮರ್ಕ್ಯೂರ್ ಕುರಿತು: ಗ್ರ್ಯಾಂಡ್ ಮರ್ಕ್ಯೂರ್ ಹೋಟೆಲ್ಸ್ ರೆಸಾರ್ಟ್ಸ್ ವಿಶ್ವಾದ್ಯಂತ ಆತಿಥ್ಯವನ್ನು ಒದಗಿಸುವ ಮಹತ್ವದ ಸಂಸ್ಥೆಯಾಗಿದೆ. ಅತಿಥಿಗಳ ಅನ್ವೇಷಣೆಯ ಕುತೂಹಲವನ್ನು ತಣಿಸುತ್ತದೆ. ಪ್ರತಿ ತಾಣದ ವಿಶಿಷ್ಟತೆಯನ್ನು ಗೌರವಿಸುವ ಆತಿಥ್ಯ ಅನುಭವಗಳನ್ನು ಒದಗಿಸುತ್ತದೆ. ಪ್ರತಿ ಗ್ರ್ಯಾಂಡ್ ಮರ್ಕ್ಯೂರ್ ಹೋಟೆಲ್ ಕೂಡ ತನ್ನ ದೇಶದ ಸ್ಥಳೀಯ ಸಂಸ್ಕೃತಿಯ ಸಾರವನ್ನು ದಾಟಿಸುತ್ತದೆ. ಸ್ಥಳೀಯ ಜೀವನಶೈಲಿಯಲ್ಲಿ ಬೇರೂರಿರುವ ಆಚರಣೆಗಳು ಮತ್ತು ಐದು ಇಂದ್ರಿಯಗಳನ್ನು ತೃಪ್ತಗೊಳಿಸುವ ತಲ್ಲೀನಗೊಳಿಸುವ ಅನುಭವಗಳನ್ನು ನೀಡುತ್ತದೆ. ಈ ಅನುಭವಗಳು ಅಂತರರಾಷ್ಟ್ರೀಯವಾಗಿ ಗುರುತಿಸಲ್ಪಟ್ಟ ಪ್ರೀಮಿಯಂ ಆತಿಥ್ಯ ಮಾನದಂಡಗಳಿಗೆ ಪೂರಕವಾಗಿ ಒದಗಿಸಲ್ಪಡುತ್ತವೆ. 1997ರಲ್ಲಿ ಸಾವೊ ಪಾಲೊದಲ್ಲಿ ಸ್ಥಾಪಿತವಾದ ಗ್ರ್ಯಾಂಡ್ ಮರ್ಕ್ಯೂರ್ ಜಾಲವು 13 ದೇಶಗಳಲ್ಲಿ 60ಕ್ಕೂ ಹೆಚ್ಚು ಹೋಟೆಲ್‌ಗಳನ್ನು ಒಳಗೊಂಡಿದೆ.

ಯುವನಿಧಿ ಯೋಜನೆ : ಜಿಲ್ಲೆಯಲ್ಲಿ ಯಶಸ್ವಿ ಅನುಷ್ಠಾನ

ಚಾಮರಾಜನಗರ: ಯುವಜನತೆಯ ಉಜ್ವಲ ಭವಿಷ್ಯಕ್ಕಾಗಿ ರಾಜ್ಯ ಸರ್ಕಾರ ಜಾರಿಗೆ ತಂದಿರುವ ಯುವನಿಧಿ ಪ್ರಮುಖ ಗ್ಯಾರಂಟಿ ಯೋಜನೆಗಳಲ್ಲಿ ಒಂದಾಗಿದ್ದು ಜಿಲ್ಲೆಯಲ್ಲಿ ಯಶಸ್ವಿಯಾಗಿ ಅನುಷ್ಠಾನವಾಗುತ್ತಿದೆ.

ಪದವಿ ಹಾಗೂ ಡಿಪ್ಲೋಮಾ ವ್ಯಾಸಂಗ ಪೂರ್ಣಗೊಳಿಸಿ ಉದ್ಯೋಗ ಅರಸುತ್ತಿರುವ ಯುವ ಅಭ್ಯರ್ಥಿಗಳಿಗೆ ಗರಿಷ್ಠ ಎರಡು ವರ್ಷಗಳವರೆಗೆ ನಿರುದ್ಯೋಗ ಭತ್ಯೆ ನೀಡುವ ಗ್ಯಾರಂಟಿ ಯೋಜನೆ ಯುವನಿಧಿಯಾಗಿದೆ. ನಿರುದ್ಯೋಗ ಯುವಕ ಯುವತಿಯರು ಭ್ರಮನಿರಸನವಾಗದಂತೆ ಅವರ ಭವಿಷ್ಯಕ್ಕೆ ಶಕ್ತಿ ತುಂಬುವ ನಿಟ್ಟಿನಲ್ಲಿ ರಾಜ್ಯ ಸರ್ಕಾರ ಮುಂದಾಗಿದ್ದು, ಯುವನಿಧಿ ಯೋಜನೆ ಯುವಜನರ ಬದುಕಿನಲ್ಲಿ ಆಶಾಕಿರಣ ಮೂಡಿಸಿದೆ.

ನಿರುದ್ಯೋಗಿ ಪದವೀಧರರಿಗೆ 3,000 ರೂ. ಡಿಪ್ಲೋಮಾ ಉತ್ತೀರ್ಣರಾದವರಿಗೆ 1,500 ರೂ. ನಿರುದ್ಯೋಗ ಭತ್ಯೆ ನೀಡಲಾಗುತ್ತಿದೆ. ಯುವನಿಧಿ ಯೋಜನೆಗೆ ಚಾಮರಾಜನಗರ ಜಿಲ್ಲೆಯಲ್ಲಿ 2024ರ ಜನವರಿಯಿಂದ ಅರ್ಹ ನಿರುದ್ಯೋಗಿ ಫಲಾನುಭವಿಗಳ ಖಾತೆಗೆ ನೇರ ನಗದು ವರ್ಗಾವಣೆ ಮುಖಾಂತರ ನಿರುದ್ಯೋಗ ಭತ್ಯೆ ಜಮೆಯಾಗುತ್ತಿದೆ.

ಇದುವರೆಗೆ ಜಿಲ್ಲೆಯಲ್ಲಿ ಯುವನಿಧಿ ಯೋಜನೆಗೆ 3,664 ಅಭ್ಯರ್ಥಿಗಳು ನೊಂದಣಿಯಾಗಿದ್ದಾರೆ. ಚಾಮರಾಜನಗರ ತಾಲೂಕಿನಲ್ಲಿ 1383, ಗುಂಡ್ಲುಪೇಟೆ ತಾಲೂಕಿನಲ್ಲಿ 842, ಹನೂರು ತಾಲೂಕಿನಲ್ಲಿ 461, ಕೊಳ್ಳೇಗಾಲ ತಾಲೂಕಿನಲ್ಲಿ 668 ಹಾಗೂ ಯಳಂದೂರು ತಾಲೂಕಿನಲ್ಲಿ 310 ಅಭ್ಯರ್ಥಿಗಳು ಯುವನಿಧಿ ಯೋಜನೆ ಸೌಲಭ್ಯಕ್ಕೆ ನೊಂದಾಯಿಸಿದ್ದಾರೆ.

ಜಿಲ್ಲೆಯಲ್ಲಿ ಈವರೆಗೆ 1990 ನಿರುದ್ಯೋಗಿ ಅಭ್ಯರ್ಥಿಗಳ ಖಾತೆಗೆ 4,16,31,000 ರೂ. ಯುವನಿಧಿ ಯೋಜನೆಯಡಿ ಭತ್ಯೆ ಜಮೆಯಾಗಿದೆ. ಉಳಿದ ಅಭ್ಯರ್ಥಿಗಳಿಗೂ ಭತ್ಯೆ ಜಮೆ ಮಾಡುವ ಪ್ರಕ್ರಿಯೆ ಪ್ರಗತಿಯಲ್ಲಿದೆ. ಸ್ನಾತಕೋತ್ತರ ಪದವೀಧರನಾಗಿರುವ ನನಗೆ ಯುವನಿಧಿನಿಂದ ಸಂದಾಯವಾಗುತ್ತಿರುವ ನಿರುದ್ಯೋಗ ಭತ್ಯೆಯ ಹಣದಿಂದ ಸ್ಪರ್ಧಾತ್ಮಕ ಪರೀಕ್ಷೆಗೆ ಪೂರಕವಾದ ಪುಸ್ತಕಗಳನ್ನು ಕೊಂಡುಕೊಳ್ಳಲು ಉಪಯೋಗವಾಗುತ್ತಿದೆ. ಅಲ್ಲದೇ ಕಂಪ್ಯೂಟರ್ ಕಲಿಕಾ ತರಬೇತಿಗೂ ಯುವನಿಧಿ ಹಣ ಬಳಸುತ್ತಿದ್ದೇನೆ. ಆರ್ಥಿಕವಾಗಿ ಹಿಂದುಳಿದಿರುವ ಕುಟುಂಬದ ವಿದ್ಯಾರ್ಥಿಗಳಿಗೆ ಯುವನಿಧಿ ಸೌಲಭ್ಯ ಉಪಯುಕ್ತವಾಗಿದೆ ಎನ್ನುತ್ತಾರೆ ಚಾಮರಾಜನಗರ ತಾಲೂಕಿನ ಹೊಂಗನೂರು ಗ್ರಾಮದ ಬಸವರಾಜು.

ಮೋಟೊರೊಲಾ ರೇಜರ್ 60 ಅಲ್ಟ್ರಾ ಬಿಡುಗಡೆ

ಮೊಬೈಲ್ ತಂತ್ರಜ್ಞಾನ ಮತ್ತು ನಾವೀನ್ಯತೆಯಲ್ಲಿ ಜಾಗತಿಕವಾಗಿ ಮುಂಚೂಣಿಯಲ್ಲಿರುವ ಮತ್ತು ಭಾರತದ ಪ್ರಮುಖ ಎಐ ಸ್ಮಾರ್ಟ್‌ಫೋನ್ ಬ್ರ್ಯಾಂಡ್ ಆಗಿರುವ ಮೊಟೊರೊಲಾ ತನ್ನ ಪ್ರೀಮಿಯಂ ರೇಜರ್ ಸರಣಿಗೆ ಇತ್ತೀಚಿನ ಸೇರ್ಪಡೆಯಾದ ''ರೇಜರ್ 60 ಅಲ್ಟ್ರಾ''ವನ್ನು ಬಿಡುಗಡೆ ಮಾಡಿದೆ. ಇದು ಫ್ಲಿಪ್ ಫೋನ್‌ಗಳ ವಿಭಾಗದಲ್ಲಿ ಹೊಸ ಮಾನದಂಡವನ್ನೆ ಸ್ಥಾಪಿಸಿದೆ. ಹೊಚ್ಚ ಹೊಸ ಮೊಟೊರೊಲಾ ರೇಜರ್ 60 ಅಲ್ಟ್ರಾ, ಒಟ್ಟಾರೆ ಸ್ಮಾರ್ಟ್‌ಫೋನ್ ಅನುಭವದಲ್ಲಿಯೇ 'ಸರಿಸಾಟಿಯೇ ಇಲ್ಲದ' ಉತ್ಪನ್ನವಾಗಿದೆ, ಸ್ನಾಪ್‌ಡ್ರಾಗನ್‌ಲ 8 ಎಲೈಟ್ ಪ್ರೊಸೆಸರ್ ಮತ್ತು ಲುಕ್ ಟಾಕ್ ನಂತಹ ಹೊಸ ಮೋಟೋ ಎಐ ವೈಶಿಷ್ಟ್ಯಗಳನ್ನು ಹೊಂದಿದೆ, ಹಾಗಾಗಿ ಇದನ್ನು ವಿಶ್ವದ ಅತ್ಯಂತ ಶಕ್ತಿಶಾಲಿ ಎಐ ಫ್ಲಿಪ್ ಫೋನ್ ಆಗಿದೆ. ಇದು ಅಲ್ಕಾಂಟರಾ ಮತ್ತು ವುಡ್ ಫಿನಿಶ್‌ನೊಂದಿಗೆ ರಚಿಸಲಾದ ವಿಶ್ವದ ಮೊದಲ ಸ್ಮಾರ್ಟ್‌ಫೋನ್ ಆಗಿದೆ ಮತ್ತು ವಿಶ್ವದ ಅತ್ಯಂತ ಆಧುನಿಕ 3 X 50MP ಫ್ಲಿಪ್ ಕ್ಯಾಮೆರ ವ್ಯವಸ್ಥೆಯನ್ನು ಹೊಂದಿದೆ. ಹೆಚ್ಚುವರಿಯಾಗಿ, ರೇಜರ್ 60 ಅಲ್ಟ್ರಾ ನಮ್ಮ ಅತಿದೊಡ್ಡ ಎಕ್ಸ್-ಟರ್ನಲ್ ಪ್ರದರ್ಶನದೊಂದಿಗೆ ಬರುತ್ತದೆ ಮತ್ತು 800,000 ಫ್ಲಿಪ್‌ಗಳಿಗೆ ಪರೀಕ್ಷಿಸಲಾದ ವಿಶ್ವದ ಅತ್ಯಂತ ಬಾಳಿಕೆ ಬರುವ ಹಿಂಜ್ ಅನ್ನು ಸಹ ಹೊಂದಿದೆ. ವಿಶ್ವದ ಅತ್ಯಂತ ಶಕ್ತಿಶಾಲಿ ಎಐ ಫ್ಲಿಪ್ ಫೋನ್ ಆಗಿರುವ ಮೋಟೋರೋಲಾ ರೇಜರ್ 60 ಅಲ್ಟ್ರಾ, ಎಐ ಇಮೇಜ್ ಸ್ಟುಡಿಯೋ, ಕ್ಯಾಚ್ ಮಿ ಅಪ್, ರಿಮೆಂಬರ್ ದಿಸ್ ಮತ್ತು ಲುಕ್ ಟಾಕ್ ಗಳನ್ನು ಪರಿಚಯಿಸುವುದರೊಂದಿಗೆ ಇನ್ನೂ ಹೆಚ್ಚು ಪ್ರಭಾವಶಾಲಿ ವೈಶಿಷ್ಟ್ಯಗಳನ್ನು ಹೊಂದಿದೆ. ಬಳಕೆದಾರರು ಕೈಗಳ ಅಗತ್ಯವಿಲ್ಲದೆಯೇ ಕೇವಲ ತಮ್ಮ ಒಂದು ಕುಡಿನೋಟದೊಂದಿಗೆ ಫೋನನ್ನು ಅನ್‌ಲಾಕ್ ಮಾಡಬಹುದು ಮತ್ತು ಸಂಭಾಷಿಸಬಹುದು; ಮೋಟೋ ಎಐ ಅನ್ನು ಏನು ಬೇಕಾದರೂ ಕೇಳಬಹುದು - ಚುಟುಕು ಪ್ರಶ್ನೆಗಳಿಂದ ಹಿಡಿದು ನೋಡದಿದ್ದ ಅಧಿಸೂಚನೆಗಳವರೆಗೆ, ಎಕ್ಸ್-ಟರ್ನಲ್ ಡಿಸ್ಪ್ಲೇ ಇಂದ ಹಿಡಿದು ಮೋಟೋ ಎಐ ಜೊತೆ ಮಾತನಾಡಿ ಸುಲಭ ಪ್ರವೇಶ ಮತ್ತು ಚುರುಕಾದ ಸಹಾಯವನ್ನು ಪಡೆಯುವ ತನಕ. ವೈಯಕ್ತಿಕಗೊಳಿಸಿದ ಎಐ ಅಸಿಸ್ಟೆಂಟ್, ಬಳಕೆದಾರರ ಜೊತೆಗಿನ ಸಂವಹನಗಳ ವಿಷಯದಲ್ಲಿ ಕ್ರಾಂತಿಯನ್ನೆ ಮಾಡಲಿದೆ. ಧ್ವನಿ, ಪಠ್ಯ ಮತ್ತು ಚಿತ್ರಗಳನ್ನು ಅರ್ಥಮಾಡಿಕೊಳ್ಳುತ್ತದೆ. ಮತ್ತು ಈಗ ಅದು ಬಳಕೆದಾರರ ಲೆನ್ಸ್ ಮೂಲಕ ಜಗತ್ತನ್ನು ಸಹ ನೋಡಬಲ್ಲುದು. ದೈನಂದಿನ ಕಾರ್ಯಗಳು ಮತ್ತು ಸಾರಾಂಶಗಳಿಂದ ಹಿಡಿದು ಉತ್ಕೃಷ್ಟವಾದ ಕಂಟೆಂಟ್ ರಚನೆಯವರೆಗೆ, ಇದು ಮಹತ್ವದ ಸಹಾಯವನ್ನು ನೀಡುತ್ತದೆ ಮತ್ತು ಯಾವುದೇ ವಿಷಯದ ಬಗ್ಗೆ ದಾಖಲೆ ಪರಾಮರ್ಶಿಸಿ ಪರಿಣಿತ ಸಲಹೆ ನೀಡಬಲ್ಲುದು.

ಟೊಮೆಟೊ ಈರುಳ್ಳಿ ಚಟ್ನಿ

ಪಾಕ ಶಾಲೆ

ಬೇಕಿರುವ ಸಾಮಗ್ರಿ

ಎಣ್ಣೆ - 1 ಟೀಸ್ಪೂನ್, ದೊಡ್ಡ ಗಾತ್ರ ಈರುಳ್ಳಿ - 2, ದೊಡ್ಡ ಗಾತ್ರದ ಟೊಮೆಟೊ - 1, ಬೆಳ್ಳುಳ್ಳಿ ಎಸಳು - 10, ಜೀರಿಗೆ - 1 ಟೀಸ್ಪೂನ್, ಹುಣಸೆಹಣ್ಣು - ನಿಂಬೆ ಗಾತ್ರ, ಉಪ್ಪು - ರುಚಿಗೆ ತಕ್ಕಷ್ಟು, ಮೆಣಸಿನಕಾಯಿ - ಅಗತ್ಯವಿರುಷ್ಟು, ಕೊತ್ತಂಬರಿ ಪುಡಿ - ಸ್ವಲ್ಪ, ಎಣ್ಣೆ - ಟೀಸ್ಪೂನ್, ಪಪ್ಪಾಯಿ - 1 ಟೀಸ್ಪೂನ್, ಒಣ ಮೆಣಸಿನಕಾಯಿ - 3, ಕರಿಬೇವು - ಸ್ವಲ್ಪ

ಮಾಡುವ ವಿಧಾನ

ಮೊದಲು ಅಡುಗೆಗೆ ಬೇಕಾಗುವ ಈರುಳ್ಳಿಯನ್ನು ತೆಳುವಾದ ಉದ್ದನೆಯ ತುಂಡುಗಳಾಗಿ ಕತ್ತರಿಸಿ ಪಕ್ಕಕ್ಕಿಡಿ. ಟೊಮೆಟೊ ಕೂಡ ಚಿಕ್ಕ ತಂಡುಗಳಾಗಿ ಕತ್ತರಿಸಿ ಪಕ್ಕಕ್ಕಿಡಿ.ಇದೀಗ ಬಾಣಲೆಯನ್ನು ಒಲೆ ಮೇಲಿಟ್ಟು ಎಣ್ಣೆ ಹಾಕಿ. ಎಣ್ಣೆ ಬಿಸಿಯಾದ ಬಳಿಕ ಜೀರಿಗೆ, ಮೊದಲೇ ಕತ್ತರಿಸಿದ ಈರುಳ್ಳಿ ತುಂಡುಗಳು, ಸಿಪ್ಪೆ ಸುಲಿದ ಬೆಳ್ಳುಳ್ಳಿ ಎಸಳುಗಳನ್ನು ಹಾಕಿ ಮಧ್ಯಮ ಉರಿಯಲ್ಲಿ ಒಂದು ನಿಮಿಷ ಫ್ರೈ ಮಾಡಿ.

ಬಳಿಕ, ಕತ್ತರಿಸಿದ ಟೊಮೆಟೊ ಪೀಸ್‌ಗಳು, ಹುಣಸೆಹಣ್ಣು, ಉಪ್ಪು ಮತ್ತು ಮೆಣಸು ಸೇರಿಸಿ ಮತ್ತು ಎಲ್ಲಾ ಪದಾರ್ಥಗಳನ್ನು ಸಂಯೋಜಿಸಲು ಚೆನ್ನಾಗಿ ಮಿಶ್ರಣ ಮಾಡಬೇಕಾಗುತ್ತದೆ. ಮುಚ್ಚಳ ಮುಚ್ಚಿ ಮತ್ತು ಈರುಳ್ಳಿ ಮತ್ತು ಟೊಮೆಟೊ ತುಂಡುಗಳನ್ನು ಮಧ್ಯಮ ಉರಿಯಲ್ಲಿ ನಿಧಾನವಾಗಿ ಬೇಯಲು ಬಿಡಿ.ಸರಿಯಾಗಿ ಬೆಂದ ಬಳಿಕ ಕೊತ್ತಂಬರಿ ಸೊಪ್ಪು ಸೇರಿಸಿ ಸರಿಯಾಗಿ ಕಲಸಿಕೊಳ್ಳಿ. ನಂತರ ಸ್ಟೌ ಆಫ್ ಮಾಡಿ ಹಾಗೂ ಮಿಶ್ರಣವನ್ನು ಸ್ವಲ್ಪ ತಣ್ಣಗಾಗಲು ಬಿಡಿ. ಈಗ ತಣ್ಣಗಾದ ಈ ಮಿಶ್ರಣವನ್ನು ಮಿಕ್ಸಿ ಜಾರ್‌ಗೆ ಹಾಕಿ ಸ್ವಲ್ಪ ನುಣ್ಣಗೆ ರುಬ್ಬಿಕೊಳ್ಳಿ. ನಂತರ ಅದನ್ನು ಒಂದು ಪಾತ್ರೆಯಲ್ಲಿ ತೆಗೆದುಕೊಂಡು ಪಕ್ಕಕ್ಕಿಡಿ.ನಂತರ ಚಟ್ನಿಗೆ ಒಗ್ಗರಣೆ ರೆಡಿ ಮಾಡಬೇಕಾಗುತ್ತದೆ. ಒಲೆ ಮೇಲೆ ಚಿಕ್ಕ ಕಡಾಯಿ ಇಡಿ, ಅದರೊಳಗೆ ಎಣ್ಣೆ ಹಾಕಿ. ಎಣ್ಣೆ ಸ್ವಲ್ಪ ಬಿಸಿಯಾದಾಗ ಮಸಾಲೆ (ಜೀರಿಗೆ, ಸಾಸಿವೆ, ಕಡಲೆಬೇಳೆ, ಉದ್ದಿನ ಬೇಳೆ), ಒಣ ಮೆಣಸಿನಕಾಯಿ ತುಂಡುಗಳು ಹಾಗೂ ಕರಿಬೇವಿನ ಎಲೆಗಳನ್ನು ಸೇರಿಸಿ ಫ್ರೈ ಮಾಡಿ.

ವಿಟಮಿನ್ B12 ಕೊರತೆ ನಿವಾರಣೆಯಾಗಬೇಕೇ

ಹೆಲ್ತ್ ಟಿಪ್ಸ್

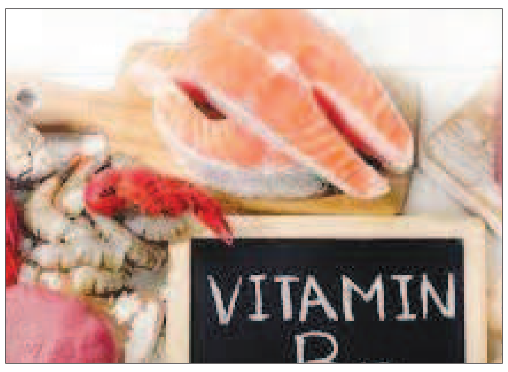

ವಿಟಮಿನ್ B12 ಕೊರತೆಯು ನಿಮ್ಮ ಆರೋಗ್ಯದ ಮೇಲೆ ಕೆಟ್ಟ ಪರಿಣಾಮ ಬೀರುತ್ತದೆ. ಆದ್ದರಿಂದ ನೀವು ಸಾಧ್ಯವಾದಷ್ಟು ಬೇಗ ಈ ಅಗತ್ಯ ಪೋಷಕಾಂಶದ ಕೊರತೆಯನ್ನು ನೀಗಿಸಲು ಪ್ರಯತ್ನಿಸಬೇಕು. ಇದಕ್ಕಾಗಿ ನಿಮ್ಮ ಆಹಾರದಲ್ಲಿ ಕೆಲವು ಬದಲಾವಣೆಗಳನ್ನು ಮಾಡಬಹುದು. ಹಾಲಿನೊಂದಿಗೆ ಕೆಲವು ಆಹಾರಗಳನ್ನು ಸೇವಿಸುವುದರಿಂದ ವಿಟಮಿನ್ B12 ಕೊರತೆ ನಿವಾರಣೆಯಾಗುತ್ತದೆ.

ವಿಟಮಿನ್ B12ಕೊರತೆಯನ್ನು ನೀಗಿಸಲು ಖರ್ಜೂರ ಸೇವಿಸಬಹುದು. ರಾತ್ರಿ ಮಲಗುವ ಮುನ್ನ ಉಗುರು ಬೆಚ್ಚಗಿನ ಹಾಲಿನೊಂದಿಗೆ ಎರಡರಿಂದ ನಾಲ್ಕು ಖರ್ಜೂರ ಸೇವಿಸುವುದರಿಂದ ವಿಟಮಿನ್ B12 ಕೊರತೆಯನ್ನು ತ್ವರಿತವಾಗಿ ನೀಗಿಸಬಹುದು. ಇದಲ್ಲದೆ ಈ ರೀತಿ ಖರ್ಜೂರವನ್ನು ಸೇವಿಸುವುದರಿಂದ ನಿಮ್ಮ ನಿದ್ರೆಯ ಗುಣಮಟ್ಟವನ್ನು ಸಹ ನೀವು ಹೆಚ್ಚಿನ ಪ್ರಮಾಣದಲ್ಲಿ ಸುಧಾರಿಸಬಹುದು.

ಚೀಸ್‌ನಲ್ಲಿ ಉತ್ತಮ ಪ್ರಮಾಣದ ವಿಟಮಿನ್ B12 ಕಂಡುಬರುತ್ತದೆ. ಮಲಗುವ ಮುನ್ನ ಉಗುರು ಬೆಚ್ಚಗಿನ ಹಾಲಿನೊಂದಿಗೆ ಸ್ವಲ್ಪ ಕಾಟೇಜ್ ಚೀಸ್ ಸೇವಿಸಿ, ವಿಟಮಿನ್ B12 ಕೊರತೆಯನ್ನು ನೀಗಿಸಿ. ನೀವು ಮೊಟ್ಟೆಗಳನ್ನು ತಿನ್ನುತ್ತಿದ್ದರೆ, ಬೇಯಿಸಿದ ಮೊಟ್ಟೆಗಳನ್ನು ಹಾಲಿನೊಂದಿಗೆ ಸೇವಿಸಬಹುದು. ಹಾಲಿನೊಂದಿಗೆ ಚೀಸ್ ಅಥವಾ ಮೊಟ್ಟೆಗಳನ್ನು ಸೇವಿಸುವುದರಿಂದ ನಿಮ್ಮ ಒಟ್ಟಾರೆ ಆರೋಗ್ಯವನ್ನು ಹೆಚ್ಚಿನ ಪ್ರಮಾಣದಲ್ಲಿ ಸುಧಾರಿಸಬಹುದು.

ಮೆಂತ್ಯ ಬೀಜಗಳಲ್ಲಿ ವಿಟಮಿನ್ B12 ಸೇರಿದಂತೆ ಹಲವು ಪೋಷಕಾಂಶಗಳು ಉತ್ತಮ ಪ್ರಮಾಣದಲ್ಲಿ ಕಂಡುಬರುತ್ತವೆ. ಬೆಳಗ್ಗೆ ಒಂದು ಚಮಚ ಮೆಂತ್ಯ ಬೀಜಗಳನ್ನು ನೀರಿನಲ್ಲಿ ನೆನೆಸಿ. ನೀವು ರಾತ್ರಿ ಮಲಗುವ ಮುನ್ನ ಸ್ವಲ್ಪ ಮೆಂತ್ಯ ಬೀಜಗಳು ಅಥವಾ ಮೆಂತ್ಯ ಬೀಜದ ಪುಡಿಯನ್ನು ಉಗುರು ಬೆಚ್ಚಗಿನ ಹಾಲಿನೊಂದಿಗೆ ಸೇವಿಸಬಹುದು.ವಿಟಮಿನ್ B12ಕೊರತೆಯನ್ನು ನೀಗಿಸಲು ಇದು ಉತ್ತಮ ನೈಸರ್ಗಿಕ ಪರಿಹಾರವಾಗಿದೆ.

ಮುಖದ ಕಲೆ ಹೋಗಲಾಡಿಸಲು ಬಳಸಿ ಈ ಫೇಸ್‌ಪ್ಯಾಕ್

ಬ್ಯೂಟಿ ಟಿಪ್ಸ್

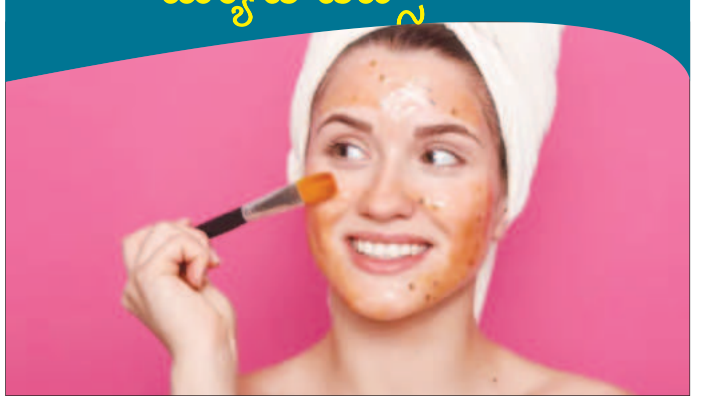

ನಿಮ್ಮ ಮುಖದಲ್ಲೂ ಮೊಂಡಾದ ಕಲೆಗಳು ಕಾಣಿಸಿಕೊಳ್ಳುತ್ತಲೇ ಇರುತ್ತವೆಯೇ? ಹೌದು ಎಂದಾದರೆ, ಈಗ ನೀವು ದುಬಾರಿ ರಾಸಾಯನಿಕ ಆಧಾರಿತ ಸೌಂದರ್ಯ ಉತ್ಪನ್ನಗಳ ಬದಲಿಗೆ ಈ ನೈಸರ್ಗಿಕ ಫೇಸ್ ಪ್ಯಾಕ್ ಅನ್ನು ನಿಮ್ಮ ಚರ್ಮದ ಆರೈಕೆಯ ದಿನಚರಿಯಲ್ಲಿ ಸೇರಿಸಿಕೊಳ್ಳುವ ಮೂಲಕ ಈ ಸಮಸ್ಯೆಯಿಂದ ಮುಕ್ತಿ ಪಡೆಯಬಹುದು. ಮೊದಲನೆಯದಾಗಿ ಒಂದು ಬಟ್ಟಲಿನಲ್ಲಿ ಒಂದು ಚಮಚಕಡಲೆ ಹಿಟ್ಟುಮತ್ತು ಒಂದು ಚಮಚ ಮೊಸರು ತೆಗೆದುಕೊಳ್ಳಿ. ಈಗ ಅದೇ ಬಟ್ಟಲಿನಲ್ಲಿ ಒಂದು ಚಿಟಿಕೆ ಅರಿಶಿನವನ್ನು ಸೇರಿಸಿ ಮತ್ತು ಮೂರನ್ನೂ ಚೆನ್ನಾಗಿ ಮಿಶ್ರಣ ಮಾಡಿ. ಈಗ ನೀವು ಈ ನಯವಾದ ಪೇಸ್ಟ್ ಅನ್ನು ನಿಮ್ಮ ಚರ್ಮದ ಆರೈಕೆಯ ದಿನಚರಿಯ ಭಾಗವಾಗಿ ಮಾಡಬಹುದು.

ಈ ಫೇಸ್‌ಪ್ಯಾಕ್ ಅನ್ನು ನಿಮ್ಮ ಸಂಪೂರ್ಣ ಮುಖ ಮತ್ತು ಕುತ್ತಿಗೆ ಪ್ರದೇಶದ ಮೇಲೆ ಚೆನ್ನಾಗಿ ಹಚ್ಚಿ. ಉತ್ತಮ ಫಲಿತಾಂಶ ಪಡೆಯಲು ಈ ಫೇಸ್‌ಪ್ಯಾಕ್ ಅನ್ನು ಸುಮಾರು 15 ರಿಂದ 20 ನಿಮಿಷಗಳ ಕಾಲ ಇರಿಸಿ. ಈ ಫೇಸ್‌ಪ್ಯಾಕ್ ಒಣಗಿದ ನಂತರ ನೀವು ಮುಖ ತೊಳೆಯಬಹುದು.

ಬಾಯಿ ತೊಳೆಯಲು ಉಗುರು ಬೆಚ್ಚಗಿನ ನೀರನ್ನು ಬಳಸುವುದು ಹೆಚ್ಚು ಪ್ರಯೋಜನಕಾರಿ.

ಈ ಫೇಸ್‌ಪ್ಯಾಕ್ ಅನ್ನು ವಾರಕ್ಕೆ ಒಂದು ಅಥವಾ ಎರಡು ಬಾರಿ ಬಳಸಬಹುದು. ಕೆಲವೇ ವಾರಗಳಲ್ಲಿ ನೀವು ಸಕಾರಾತ್ಮಕ ಫಲಿತಾಂಶಗಳನ್ನು ನೋಡಲು ಪ್ರಾರಂಭಿಸುತ್ತೀರಿ ಮತ್ತು ನಿಮ್ಮ ಕಲೆಗಳು ಕಡಿಮೆಯಾಗಲು ಪ್ರಾರಂಭಿಸುತ್ತವೆ.

ಈ ಫೇಸ್‌ಪ್ಯಾಕ್ ಸಹಾಯದಿಂದ ನೀವುಮೊಡವೆಗಳ ಸಮಸ್ಯೆಯನ್ನು ತೊಡೆದುಹಾಕುವುದಲ್ಲದೆ, ನಿಮ್ಮ ಮುಖದ ಬಣ್ಣವೂ ಸಹ ಹೆಚ್ಚಿನ ಪ್ರಮಾಣದಲ್ಲಿ ಸುಧಾರಿಸುತ್ತದೆ. ಆದರೆ ಈ ಫೇಸ್‌ಪ್ಯಾಕ್ ಅನ್ನು ನಿಮ್ಮ ಸಂಪೂರ್ಣ ಮುಖಕ್ಕೆ ಹಚ್ಚುವ ಮೊದಲು ಪ್ಯಾಚ್ ಟೆಸ್ಟ್ ಮಾಡಲು ಮರೆಯಬೇಡಿ.

ಸಿಕ್ಕಾಪಟ್ಟೆ ಚರ್ಚೆಗೆ ಗ್ರಾಸವಾಗಿದೆ ನಟಿ ಸೋನಾಲಿ ಬೇಂದ್ರೆ ಹೇಳಿಕೆ

ನಟಿ ಸೋನಾಲಿ ಬೇಂದ್ರೆ, ಸೆನ್ಸೇಷನಲ್ ಕಾಮೆಂಟ್ ಒಂದನ್ನು ಮಾಡಿದ್ದರು. ಸಿನಿಮಾ ನಿರ್ಮಾಪಕರ ಬಗ್ಗೆ ಅವರ ಮಾತುಗಳು ಸಿಕ್ಕಾಪಟ್ಟೆ ಚರ್ಚೆಗೆ ಗ್ರಾಸವಾಗಿತ್ತು. ತಮ್ಮ ಸಿನಿಮಾಗಳಿಗೆ ಹೈಪ್ ಕ್ರಿಯೇಟ್ ಮಾಡಲು ನಟ - ನಟಿಯರ ಬಗ್ಗೆ ಖುದ್ದು ನಿರ್ಮಾಪಕರೇ ವದಂತಿ ಕ್ರಿಯೇಟ್ ಮಾಡುತ್ತಾರೆ ಎಂದು ನಟಿ ಸೋನಾಲಿ ಬೇಂದ್ರೆ ಹೇಳಿದ್ದರು.ನಟಿ ಸೋನಾಲಿ ಬೇಂದ್ರೆ, ಅವರ ಹೇಳಿಕೆ ಇದೀಗ ಚಿತ್ರರಂಗದಲ್ಲಿ ಚರ್ಚೆಗೆ ಗ್ರಾಸವಾಗಿತ್ತು. ಸೋನಾಲಿ ಬೇಂದ್ರೆ, 1994 ರಲ್ಲಿ ಆಗ್ ಚಿತ್ರದ ಮೂಲಕ ಹಿಂದಿ ಸಿನಿರಂಗಕ್ಕೆ ಪದಾರ್ಪಣೆ ಮಾಡಿದರು.

ಸಿನಿರಂಗಕ್ಕೆ ಬರುವ ಮೊದಲು ಸೋನಾಲಿ ಮಾಡೆಲಿಂಗ್ ಕ್ಷೇತ್ರದಲ್ಲಿ ಮಿಂಚಿದವರು. ಮಾಡೆಲಿಂಗ್ ಮಾಡುವಾಗ ಸೋನಾಲಿ ಬೇಂದ್ರೆಗೆ ಸಿನಿಮಾಗಳ ಆಫರ್ ಬಂದವು. ಹಿಂದಿಯಲ್ಲಿ ಬಹುತೇಕ ಎಲ್ಲ ಟಾಪ್ ಹೀರೋಗಳ ಜೊತೆ ಸೋನಾಲಿ ಬೇಂದ್ರೆ, ನಟಿಸಿದ್ದಾರೆ.ಸೋನಾಲಿ ಬೇಂದ್ರೆ, ಕನ್ನಡದ 'ಪ್ರೀತ್ಸೆ' ಚಿತ್ರದಲ್ಲಿ ಸಹ ನಟಿಸಿದ್ದಾರೆ. ಒಂದು ಕಾಲದಲ್ಲಿ ಯುವಕರ ಮನಕದ್ದಿದ್ದ ನಟಿ ಸೋನಾಲಿ ಬೇಂದ್ರೆ, ಮದುವೆಯಾದ ಬಳಿಕ ಸಿನಿಮಾ ಇಂಡಸ್ಟ್ರಿಯಿಂದ ದೂರ ಸರಿದರು. ಆ ಬಳಿಕ ಹಲವಾರು ವರ್ಷಗಳ ಕಾಲ ಸೋನಾಲಿ ಬೇಂದ್ರೆ, ಕ್ಯಾನ್ಸರ್ ವಿರುದ್ಧ ಹೋರಾಡಿದರು. ಇದೀಗ ಅವರು ಸಂಪೂರ್ಣ ಗುಣವಾಗಿದ್ದಾರೆ. ಇತ್ತೀಚಿನ ದಿನಗಳಲ್ಲಿ ನಟಿ ಸೋನಾಲಿ ಬೇಂದ್ರೆ, ಹಿಂದಿಯ ಅನೇಕ ರಿಯಾಲಿಟಿ ಶೋಗಳಿಗೆ ತೀರ್ಪುಗಾರರಾಗಿ ಕಾಣಿಸಿಕೊಳ್ಳುತ್ತಿದ್ದಾರೆ.

ಇತ್ತೀಚಿಗೆ ನಟಿ ಸೋನಾಲಿ ಬೇಂದ್ರೆ, ತಾವು ಸಿನಿಮಾದಲ್ಲಿ ನಟಿಸುವ ಸಮಯದಲ್ಲಿ ನಡೆದ ಕೆಲವು ಸಂಗತಿಗಳನ್ನು ಸಹ ಹಂಚಿಕೊಂಡಿದ್ದರು. ಆ ವೇಳೆ ಸಿನಿಮಾದಲ್ಲಿ ನಟಿಸಿದ ಹೀರೋ ಹಾಗೂ ಹೀರೋಯಿನ್ ನಡುವೆ ಸಂಬಂಧದ ವದಂತಿ ಹೇಗೆ ಹಬ್ಬುತ್ತದೆ ಎಂಬ ಬಗ್ಗೆ ಮಾತನಾಡಿದ್ದರು.

ಕೆಲವು ನಿರ್ಮಾಪಕರು ತಮ್ಮ ಸಿನಿಮಾಗಳ ಪ್ರಚಾರಕ್ಕಾಗಿ ಈ ರೀತಿ ಸುದ್ದಿಗಳನ್ನು ಹುಟ್ಟು ಹಾಕುತ್ತಾರೆ ಎಂಬ ಸಂಗತಿಯನ್ನು ಸೋನಾಲಿ ಬೇಂದ್ರೆ, ಬಹಿರಂಗಪಡಿಸಿದ್ದರು. ನಾಯಕ ಮತ್ತು ನಾಯಕಿಯರ ನಡುವೆ ಏನೂ ಇಲ್ಲದಿದ್ದರೂ, ಅವರು ವದಂತಿಗಳನ್ನು ಹರಡಲು ನಿರ್ಮಾಪಕರು ಪ್ರೇರೆಪಿಸುತ್ತಾರೆ ಎಂದಿದ್ದರು.ತಮ್ಮ ಸಿನಿಮಾಗಳತ್ತ ಜನರ ಗಮನ ಸೆಳೆಯುವುದರ ಸಲುವಾಗಿ ಹೀಗೆ ಮಾಡುತ್ತಾರೆ ಎಂದು ಸೋನಾಲಿ ಹೇಳಿದ್ದರು. ಬಾಲಿವುಡ್ ಖ್ಯಾತ ನಟಿ ಸೋನಾಲಿ ಬೇಂದ್ರೆ, ಅವರ ಈ ಮಾತುಗಳು ಸಿನಿವಲಯದಲ್ಲಿ ಸಂಚಲನ ಮೂಡಿಸಿತ್ತು.

ಸೋನಾಲಿ ಬೇಂದ್ರೆ, ಹಿಂದಿ ಜೊತೆಗೆ ತೆಲುಗು, ತಮಿಳು ಮತ್ತು ಕನ್ನಡ ಭಾಷೆಗಳಲ್ಲಿಯೂ ಅನೇಕ ಬ್ಲಾಕ್‌ಬಾಸ್ಟರ್ ಚಿತ್ರಗಳಲ್ಲಿ ಸೋನಾಲಿ ಬೇಂದ್ರೆ ನಟಿಸಿದ್ದಾರೆ. ನಟಿ ಸೋನಾಲಿ ಬೇಂದ್ರೆ, ಇತ್ತೀಚೆಗೆ ಸ್ಯಾಂಡಲ್‌ವುಡ್ ಬಗ್ಗೆ ಸಹ ಮಾತನಾಡಿದ್ದರು.

ಕನ್ನಡದ ಸಿನಿಮಾದಲ್ಲಿ ನಟಿಸುವಾಗ ಕಹಿ ಅನುಭವವಾಗಿತ್ತಂತೆ ಎಂದು ಹೇಳಿದ್ದರು. ದಕ್ಷಿಣ ಭಾರತದ ಚಲನಚಿತ್ರೋದ್ಯಮದ ಬಗ್ಗೆ ಸೋನಾಲಿ ಬೇಂದ್ರೆ, ಅವರ ಇತ್ತೀಚಿನ ಕಾಮೆಂಟ್‌ಗಳು ಚರ್ಚೆಯ ವಿಷಯವಾಗುತ್ತಿವೆ.ಅಮೆಜಾನ್‌ನ ಮಹಿಳಾ ದಿನಾಚರಣೆ ಕಾರ್ಯಕ್ರಮದಲ್ಲಿ ಭಾಗವಹಿಸಿದ್ದ ನಟಿ ಸೋನಾಲಿ ಬೇಂದ್ರೆ, ನಾನು ಕೆಲವು ತೆಲುಗು ಚಿತ್ರಗಳಲ್ಲಿ ನಟಿಸಿದ್ದೇನೆ. ಕನ್ನಡ ಸಿನಿಮಾದಲ್ಲಿ ಸಹ ನಟಿಸಿದ್ದೇನೆ. ಆದರೆ ಆ ಚಿತ್ರದಲ್ಲಿ ನನಗೆ ಕಹಿ ಅನುಭವವಾಯಿತು. ಆ ಬಳಿಕ ನಾನು ಮತ್ತೆಂದೂ ಕನ್ನಡದ ಸಿನಿಮಾಗಳಲ್ಲಿ ನಟಿಸಬಾರದು ಎಂದು ನಿರ್ಧರಿಸಿದ್ದೇನೆ ಎಂದು ಹೇಳಿದ್ದರು.

ಹೊಸ ರೆಬೆಲ್ 500 ಬಿಡುಗಡೆ ಮಾಡಿದ ಹೋಂಡಾ ಮೋಟಾರ್‌ಸೈಕಲ್ ಆಂಡ್ ಸ್ಕೂಟರ್ ಇಂಡಿಯಾ

ಹೋಂಡಾ ಮೋಟಾರ್‌ಸೈಕಲ್ ಸ್ಕೂಟರ್ ಇಂಡಿಯಾ (ಹೆಚ್‌ಎಂಎಸ್‌ಐ) ಭಾರತೀಯ ಮಾರುಕಟ್ಟೆಗೆ ಬಹುನಿರೀಕ್ಷಿತ ಮೋಟಾರ್ ಸೈಕಲ್ ''ರೆಬೆಲ್ 500'' ಅನ್ನು ಬಿಡುಗಡೆ ಮಾಡಿದೆ. ಇದು ಬ್ರಾಯಂಡ್‌ನ ಪ್ರೀಮಿಯಂ ಮೋಟಾರ್‌ಸೈಕಲ್ ಪೋರ್ಟ್‌ಫೋಲಿಯೊದಲ್ಲಿ ಮಹತ್ವದ ಮೈಲಿಗಲ್ಲನ್ನು ಗುರುತಿಸುತ್ತದೆ. ಈ ಹೊಸ ಕ್ರೂಸರ್ ಮೋಟಾರ್‌ಸೈಕಲ್‌ಗಾಗಿ ಈಗ ಬುಕಿಂಗ್‌ಗಳು ಆಯ್ದ ಬಿಗ್ ವಿಂಗ್ ಟಾಪ್‌ಲೈನ್ ಡೀಲರ್‌ಶಿಪ್‌ಗಳಲ್ಲಿ ಆರಂಭವಾಗಿವೆ. ಹೊಸ 2025 ಹೋಂಡಾ ರೆಬೆಲ್ 500 ಬೆಲೆ ರೂ. 5.12 ಲಕ್ಷ, ಎಕ್ಸ್-ಶೋರೂಂ ಗುರುಗ್ರಾಮ್ (ಹರಿಯಾಣ). ಇದು ಗುರುಗ್ರಾಮ, ಮುಂಬೈ ಮತ್ತು ಬೆಂಗಳೂರಿನಲ್ಲಿ ಪ್ರತ್ಯೇಕವಾಗಿ ಲಭ್ಯವಿದೆ. ಜೂನ್ 2025 ರಿಂದ ವಿತರಣೆಗಳು ಪ್ರಾರಂಭವಾಗುತ್ತವೆ. ರೆಬೆಲ್ 500 ಆಧುನಿಕ ಎಂಜಿನಿಯರಿಂಗ್‌ನೊಂದಿಗೆ ಕಾಲಾತೀತ ವಿನ್ಯಾಸವನ್ನು ಸಂಯೋಜಿಸುತ್ತದೆ, ಭಾರತೀಯ ಮೋಟಾರ್‌ಸೈಕ್ಲಿಂಗ್ ಉತ್ಸಾಹಿಗಳಿಗೆ ಅನನ್ಯ ಸವಾರಿ ಅನುಭವವನ್ನು ನೀಡುತ್ತದೆ.

ಮಾರ್ಕೆಟ್ ಅನಾವರಣೆಯನ್ನು ಘೋಷಿಸಿದ ಹೋಂಡಾ ಮೋಟಾರ್‌ಸೈಕಲ್ ಮತ್ತು ಸ್ಕೂಟರ್ ಇಂಡಿಯಾದ ವ್ಯವಸ್ಥಾಪಕ ನಿರ್ದೇಶಕ, ಅಧ್ಯಕ್ಷ ಮತ್ತು ಸಿಇಒ ಶ್ರೀ ಸುಟ್ಸುಮು ಒಟಾನಿ, ''ಜಾಗತಿಕವಾಗಿ ಪ್ರಶಂಸೆಗೆ ಪಾತ್ರವಾದ ರೆಬೆಲ್ 500 ಅನ್ನು ಭಾರತದಲ್ಲಿ ಪರಿಚಯಿಸಲು ನಮಗೆ ಅತೀವ ಸಂತೋಷಾಗಿದೆ. ಈ ಬಹು ನಿರೀಕ್ಷಿತ ಕ್ರೂಸರ್ ಮೋಟಾರ್‌ಸೈಕಲ್ ಅಂತರರಾಷ್ಟ್ರೀಯ ಮಾರುಕಟ್ಟೆಗಳಲ್ಲಿ ಅದ್ಭುತ ಪ್ರತಿಕ್ರಿಯೆಯನ್ನು ಪಡೆದಿದೆ ಮತ್ತು ಇದು ಭಾರತೀಯ ಸವಾರರಿಗೂ ಇಷ್ಟವಾಗುತ್ತದೆ ಎಂದು ನಮಗೆ ವಿಶ್ವಾಸವಿದೆ. ರೆಬೆಲ್ 500 ಕೇವಲ ಮೋಟಾರ್‌ಸೈಕಲ್‌ಗಿಂತ ಹೆಚ್ಚಿನದಾಗಿದೆ ಇದು ಶೈಲಿ, ಕಾರ್ಯಕ್ಷಮತೆ ಮತ್ತು ಸ್ವಾತಂತ್ರ್ಯದ ಹೇಳಿಕೆಯಾಗಿದೆ. ಅದರ ವಿಶಿಷ್ಟ ವಿನ್ಯಾಸ, ಚುರುಕಾದ ಕಾರ್ಯಕ್ಷಮತೆ ಮತ್ತು ಹೋಂಡಾದ ವಿಶ್ವಾಸಾರ್ಹ ಎಂಜಿನಿಯರಿಂಗ್‌ನೊಂದಿಗೆ, ಇದು ದೇಶಾದ್ಯಂತ ಅನುಭವಿ ಮತ್ತು ಉದಯೋನ್ಮುಖ ಸವಾರರೊಂದಿಗೆ ಬಲವಾಗಿ ಅನುರಣಿಸುತ್ತದೆ ಎಂದು ನಾವು ನಂಬುತ್ತೇವೆ'' ಎಂದು ಹೇಳಿದರು.

ಈ ಘೋಷಣೆಯ ಕುರಿತು ಪ್ರತಿಕ್ರಿಯಿಸಿದ ಹೋಂಡಾ ಮೋಟಾರ್‌ಸೈಕಲ್ ಮತ್ತು ಸ್ಕೂಟರ್ ಇಂಡಿಯಾದ ಮಾರಾಟ ಮತ್ತು ಮಾರುಕಟ್ಟೆ ನಿರ್ದೇಶಕರಾದ ಶ್ರೀ ಯೋಗೇಶ್ ಮಾಥುರ್, ''ರೆಬೆಲ್ 500 ಅನ್ನು ಭಾರತೀಯ ಮಾರುಕಟ್ಟೆಯಲ್ಲಿ ಬಿಡುಗಡೆ ಮಾಡುವುದಕ್ಕೆ ನಾವು ತುಂಬಾ ಉತ್ಸುಕರಾಗಿದ್ದೇವೆ. ಉತ್ಸಾಹಿ ಸವಾರರು ಕೆಲ ವರ್ಷಗಳಿಂದ ಕಾತರದಿಂದ ಕಾಯುತ್ತಿದ್ದ ಮೋಟಾರ್‌ಸೈಕಲ್ ಕೊನೆಗೆ ಇಂಡಿಯನ್ ಮಾರುಕಟ್ಟೆಗೆ ಪ್ರವೇಶಿಸಿದೆ. ಇದರ ವಿಶೇಷತೆಯನ್ನು ವ್ಯಕ್ತಪಡಿಸಲು ವಿನ್ಯಾಸಗೊಳಿಸಲಾದ ರೆಬೆಲ್ 500, ಇತರೆ ಮೋಟಾರ್‌ಸೈಕಲ್‌ಗಳಿಂದ ಪ್ರತ್ಯೇಕವಾಗಿ ನಿಲ್ಲುತ್ತದೆ. ಆಧುನಿಕ ಸ್ಪರ್ಶಗಳೊಂದಿಗೆ ಟೈಮ್‌ಲೆಸ್ ಕ್ರೂಸರ್ ಶೈಲಿಯನ್ನು ಸಂಯೋಜಿಸುತ್ತದೆ. ಅದರ ಸ್ಪಷ್ಟವಾದ ರಸ್ತೆಯಲ್ಲಿ ಇದರ ಉಪಸ್ಥಿತಿ, ಟಾರ್ಕಿ ಎಂಜಿನ್ ಮತ್ತು ಲೇಡ್-ಬ್ಯಾಕ್ ಎರ್ಗೋನೊಮಿಕ್ಸ್ನೊಂದಿಗೆ, ರೆಬೆಲ್ 500 ಆಕರ್ಷಕವಾಗಿರುವ, ವಿಶಿಷ್ಟ ವಿಸ್ತರಣೆಯನ್ನು ಹೊಂದಿರುವ ಯಂತ್ರವನ್ನು ಹುಡುಕುತ್ತಿರುವ ಸವಾರರ ಮನಸ್ಸನ್ನು ಗೆಲ್ಲಲು ಇದು ಸೂಕ್ತವಾಗಿದೆ.'' ಎಂದು ನುಡಿದರು.

ರೆಬೆಲ್‌ನ ಕೊಳವೆಯಾಕಾರದ ಸ್ಟೀಲ್ ಫ್ರೇಮ್ ತಾಜಾ, ಸಮಕಾಲೀನ ರೇಖೆಗಳನ್ನು ಸ್ಟ್ರಿಪ್ಡ್-ಬ್ಯಾಕ್, ಫ್ಯಾಟ್-ಟೈರ್ಡ್ 'ಬಾಬರ್' ಶೈಲಿಗೆ ಸೆಳೆಯುತ್ತದೆ. ಗರಿಷ್ಠವಾಗಿ ಕಪ್ಪು ಬಣ್ಣದಿಂದ, ಕನಿಷ್ಠ ಬಣ್ಣದೊಂದಿಗೆ, ಇದನ್ನು ಭಾರತದಲ್ಲಿ ಸ್ಟ್ಯಾಂಡರ್ಡ್ ರೂಪಾಂತರದಲ್ಲಿ ಮಾತ್ರ ನೀಡಲಾಗುವುದು, ಇದರಲ್ಲಿ ಸವಾರರು ಮತ್ತು ಹಿಂಬದಿ ಸವಾರ ಇಬ್ಬರಿಗೂ ಸೂಕ್ತ ಆಸನಗಳಿವೆ. ಒಂದೇ ಮ್ಯಾಟ್ ಗನ್‌ಪೌಡರ್ ಬ್ಲಾಯಕ್ ಮೆಟಾಲಿಕ್ ಬಣ್ಣವಿದೆ. ಸಿಗ್ನೇಚರ್ ಕಡಿದಾದ ರೇಕ್ಡ್ ಇಂಧನ ಟ್ಯಾಂಕ್ ಮತ್ತು ಫ್ಯಾಟ್ ಹ್ಯಾಂಡಲ್‌ಬಾರ್‌ಗಳಿಂದ ಕಿರೀಟವನ್ನು ಹೊಂದಿರುವ ಇದು ಪ್ರತಿಯೊಂದು ಕೋನದಿಂದಲೂ ಅದರದ್ದೇ ಆದ ಆಫ್-ಬೀಟ್ ವಿಶೇಷತೆಯನ್ನು ಹೊಂದಿದೆ. ರೆಬೆಲ್ 500 ಸಿಗ್ನೇಚರ್ ರೌಂಡ್ ಹೆಡ್ ಲೈಟ್‌ನೊಂದಿಗೆ ಆಲ್-ಎಲ್ಇಡಿ ಲೈಟಿಂಗ್ ವ್ಯವಸ್ಥೆ ಸಹ ಪಡೆದಿದೆ.

ರೆಬೆಲ್ 500 ಬೈಕ್ ಟೆಲಿಸ್ಕೋಪಿಕ್ ಫ್ರಂಟ್ ಫೋರ್ಕ್ಗಳು ಮತ್ತು ಶೋವಾ ಡ್ಯುಯಲ್ ಶಾಕ್ ಅಬ್‌ಸಾರ್ಬರ್‌ಗಳಿಂದ ಬೆಂಬಲಿತವಾಗಿದೆ. ಇದು ಆರಾಮದಾಯಕ ಮತ್ತು ನಿಯಂತ್ರಿತ ಸವಾರಿಯನ್ನು ಖಚಿತಪಡಿಸುತ್ತದೆ. ಬ್ರೇಕಿಂಗ್‌ಗಾಗಿ ಮುಂಭಾಗದಲ್ಲಿ 296 ಎಂಎಂ ಡಿಸ್ಕ್ ಮತ್ತು ಹಿಂಭಾಗದಲ್ಲಿ 240 ಎಂಎಂ ಡಿಸ್ಕ್ ಅಳವಡಿಸಲಾಗಿದ್ದು, ವರ್ಧಿತ ಸುರಕ್ಷತೆಗಾಗಿ ಡ್ಯುಯಲ್-ಚಾನೆಲ್ ಎಬಿಎಸ್‌ನಿಂದ ಪೂರಕವಾಗಿದೆ. ಡನ್‌ಲಪ್ ಟೈರ್‌ಗಳನ್ನು 130/90-16 ಮುಂಭಾಗ ಮತ್ತು 150/80-16 ಹಿಂಭಾಗದ ಚಕ್ರಗಳೊಂದಿಗೆ ಪ್ರಮಾಣಿತವಾಗಿ ಅಳವಡಿಸಲಾಗಿದೆ. ವೈಶಿಷ್ಟ್ಯಗಳ ವಿಷಯದಲ್ಲಿ, ರೆಬೆಲ್ 500 ತಲೆಕೆಳಗಾದ ಎಲ್‌ಸಿಡಿ ಡಿಸ್‌ಪ್ಲೇಯೊಂದಿಗೆ ರೂಪುಗೊಂಡಿದೆ. ಇದು ಕ್ರೂಸರ್‌ನ ಕ್ಲಾಸಿಕ್ ಶೈಲಿಗೆ ಆಧುನಿಕತೆಯ ಸ್ಪರ್ಶವನ್ನು ನೀಡುವುದರೊಂದಿಗೆ ಅಗತ್ಯ ಮಾಹಿತಿಯ ಸ್ಪಷ್ಟ ರೀಡಿಂಗ್‌ಗೆ ಅನುಕೂಲವಾಗಿದೆ.

ಹೊಸ 2025 ಹೋಂಡಾ ರೆಬೆಲ್ 500 ಬೆಲೆ ರೂ. 5.12 ಲಕ್ಷ (ಎಕ್ಸ್-ಶೋರೂಂ ಗುರುಗ್ರಾಮ್, ಹರಿಯಾಣ). ಇದು ಗುರುಗ್ರಾಮ್, ಮುಂಬೈ ಮತ್ತು ಬೆಂಗಳೂರಿನಲ್ಲಿರುವ ಬಿಗ್‌ವಿಂಗ್ ಟಾಪ್‌ಲೈನ್ ಡೀಲರ್‌ಶಿಪ್‌ಗಳ ಮೂಲಕ ಪ್ರತ್ಯೇಕವಾಗಿ ಲಭ್ಯವಿದೆ. ಜೂನ್ 2025 ರಿಂದ ಪ್ರಾರಂಭವಾಗುವ ವಿತರಣೆಗಳೊಂದಿಗೆ ಕ್ರೂಸರ್ ಜೀವನಶೈಲಿಯನ್ನು ಅಳವಡಿಸಿಕೊಳ್ಳಲು ಬಯಸುವ ಉತ್ಸಾಹಿಗಳಿಗೆ ಈಗ ಬುಕಿಂಗ್‌ಗಳು ತೆರೆದಿವೆ. ಹೋಂಡಾ ಬಿಗ್‌ವಿಂಗ್ ಇಂಡಿಯಾದ ಅಧಿಕೃತ ವೆಬ್‌ಸೈಟ್ (www.HondaBigWing.in).

ರಾಶಿ ಭವಿಷ್ಯ

ಜಯಶ್ರೀ.ಬಿ.ಆರ್
ಖ್ಯಾತ ಜ್ಯೋತಿಷಿ
ದೂರವಾಣಿ-9964739507
www.jyotishyavaastu.com

ಮೇಷ: ಅನಾವಶ್ಯಕ ವಸ್ತುಗಳ ಖರೀದಿ, ವಿನಾಕಾರಣ ನಿಷ್ಠುರ, ಕೋಪ ಜಾಸ್ತಿ, ಅನಿರೀಕ್ಷಿತ ಧನ ಲಾಭ.

ವೃಷಭ: ಕುಟುಂಬದ ಹೊರೆ ಹೆಚ್ಚಾಗುವುದು, ಅನ್ಯರಲ್ಲಿ ವೈಮನಸ್ಸು, ಎಷ್ಟೇ ಹಣ ಬಂದರೂ ಸಾಕಾಗುವುದಿಲ್ಲ.

ಮಿಥುನ: ಅಪರಿಚಿತದಿಂದ ಕಲಹ, ಮಹಿಳೆಯರಿಗೆ ವಿಶೇಷ ಲಾಭ, ಅನಾರೋಗ್ಯ, ಅತಿಯಾದ ನಿದ್ರೆ.

ಕಟಕ: ಉದ್ಯೋಗದಲ್ಲಿ ಬಡ್ತಿ, ಅನ್ಯರಿಗೆ ಉಪಕಾರ, ಋಣ ವಿಮೋಚನೆ, ಪತಿ ಪತ್ನಿಯರಲ್ಲಿ ಪ್ರೀತಿ ಸಮಾಗಮ.

ಸಿಂಹ: ಮಾತಿಗೆ ಮರುಳಾಗದಿರಿ, ತಾಳ್ಮೆಯಿಂದ ಇರಿ, ಸಮಾಜದಲ್ಲಿ ಉತ್ತಮ ಹೆಸರು, ಮನಶಾಂತಿ.

ಕನ್ಯಾ: ಬಾಕಿ ವಸೂಲಿ, ರಿಯಲ್ ಎಸ್ಟೇಟ್ ನವರಿಗೆ ಲಾಭ, ವ್ಯರ್ಥ ಅಲೆದಾಟ, ನೀಚ ಜನರಿಂದ ತೊಂದರೆ.

ತುಲಾ: ವ್ಯರ್ಥ ಖರ್ಚು, ದಯಾದಿ ಕಲಹ, ಕೆಲಸ ಕಾರ್ಯಗಳಲ್ಲಿ ತೊಂದರೆ ನಿವಾರಣೆ, ಚೋರಾಗ್ನಿ ಬೀತಿ, ಪರಸ್ಥಳವಾಸ.

ವೃಶ್ಚಿಕ: ಸರ್ಕಾರಿ ಕೆಲಸ ಕಾರ್ಯಗಳಲ್ಲಿ ವಿಳಂಬ, ಸಾಲಭಾದೆ, ಮನಸ್ಸಿಗೆ ಚಿಂತೆ, ಕೆಲಸಕ್ಕಾಗಿ ತಿರುಗಾಟ, ಬಂಧುಗಳಲ್ಲಿ ವೈರತ್ವ.

ಧನಸ್ಸು: ಯತ್ನ ಕಾರ್ಯ ಸಿದ್ದಿ, ಧರ್ಮಕಾರ್ಯ, ಉದ್ಯೋಗದಲ್ಲಿ ಬಡ್ತಿ, ಮನಶಾಂತಿ, ವಿವಿಧ ಮೂಲಗಳಿಂದ ಹಣಕಾಸು ಬರಲಿದೆ.

ಮಕರ: ಕುಟುಂಬ ಸದಸ್ಯರ ಸಹಾಯ, ಸುಖ ಭೋಜನ, ದಾನ ಮಾಡುವಿರಿ.

ಕುಂಭ: ರಾಜಕೀಯ ಕ್ಷೇತ್ರದಲ್ಲಿ ಗೊಂದಲ, ಭೂ ಲಾಭ, ವಾಹನ ಖರೀದಿ, ಮಾತನಾಡುವಾಗ ಎಚ್ಚರ, ಆರೋಗ್ಯದಲ್ಲಿ ಸಮಸ್ಯೆ.

ಮೀನ: ವಯುಕ್ತಿಕ ವಿಚಾರದತ್ತ ಗಮನಕೊಡಿ, ತೀರ್ಥ ಯಾತ್ರೆಯ ದರ್ಶನ, ಮಕ್ಕಳಲ್ಲಿ ಪ್ರೀತಿ, ಹಿತನುಡಿ, ಧನ ಲಾಭ.

ವಿಶ್ವ ಧ್ಯಾನ ದಿನ

ಪ್ರತಿ ವರ್ಷ ಮೇ 21 ರಂದು ನಾವು ವಿಶ್ವ ಧ್ಯಾನ ದಿನವನ್ನು ಆಚರಿಸುತ್ತೇವೆ. ಈ ದಿನವು ಧ್ಯಾನ ಮತ್ತು ಅದರ ಪ್ರಯೋಜನಗಳ ಬಗ್ಗೆ ಜಾಗೃತಿ ಮೂಡಿಸಲು ಪ್ರಯತ್ನಿಸುತ್ತದೆ, ವಿಶೇಷವಾಗಿ ನಿರಂತರ ಚಲನೆಯ ನಮ್ಮ ಕಾರ್ಯನಿರತ ಜಗತ್ತಿನಲ್ಲಿ. ಧ್ಯಾನವು ಪ್ರಾಚೀನ ಕಾಲದಿಂದಲೂ, ಕ್ರಿ.ಪೂ. 3000 ದಷ್ಟು ಹಿಂದೆಯೇ, ಪ್ರಾಚೀನ ಭಾರತೀಯ ಪಠ್ಯಗಳಲ್ಲಿ ಉಲ್ಲೇಖಿಸಲ್ಪಟ್ಟ ಒಂದು ಅಭ್ಯಾಸವಾಗಿದೆ. ಇದು ಮೂರನೇ ಶತಮಾನದ ಚೀನಾದಲ್ಲಿಯೂ ಬೇರುಗಳನ್ನು ಹೊಂದಿದೆ. ಭಾವನಾತ್ಮಕವಾಗಿ ಶಾಂತ ಮತ್ತು ಸ್ಥಿರ ಸ್ಥಿತಿಯನ್ನು ಸಾಧಿಸಲು ಸಾವಧಾನತೆ ಅಥವಾ ವಸ್ತು, ಆಲೋಚನೆ ಅಥವಾ ಚಟುವಟಿಕೆಯ ಮೇಲೆ ಕೇಂದ್ರೀಕರಿಸುವಂತಹ ತಂತ್ರಗಳನ್ನು ಬಳಸುವುದು ಈ ಅಭ್ಯಾಸದಲ್ಲಿ ಸೇರಿದೆ. ಇಂದು, ಧ್ಯಾನವು ಹಿಂದಿನ ಸ್ಟೀರಿಯೊಟೈಪ್‌ಗಳನ್ನು ಮೀರಿ ಪಶ್ಚಿಮದಲ್ಲಿ ಮುಖ್ಯವಾಹಿನಿಯ ಸಂಸ್ಕೃತಿಯನ್ನು ಪ್ರವೇಶಿಸಿದೆ. ಧ್ಯಾನದ ಅಭ್ಯಾಸವು ಸುಮಾರು ಕ್ರಿ.ಪೂ. 3000 ಕ್ಕೆ ತನ್ನ ಬೇರುಗಳನ್ನು ಗುರುತಿಸುತ್ತದೆ. ಆದಾಗ್ಯೂ, ಕೆಲವು ವಿದ್ವಾಂಸರು ಧ್ಯಾನವು ಮಾನವೀಯತೆಯಷ್ಟೇ ಹಳೆಯದಾಗಿರಬಹುದು ಎಂದು ಹೇಳುತ್ತಾರೆ, ನಿಯಾಂಡರ್ತಲ್‌ಗಳು ಸಹ ಧ್ಯಾನ ಸಾಮರ್ಥ್ಯಗಳನ್ನು ಹೊಂದಿರಬಹುದು ಎಂದು ಹೇಳುತ್ತಾರೆ. ಲ್ಯಾಟಿನ್ ಪದ 'ಮೆಡಿಟೇಟಮ್' ನಿಂದ ಪಡೆದ ಧ್ಯಾನವು ವ್ಯಕ್ತಿಗಳು ಹೆಚ್ಚಿನ ಅರಿವಿನ ಪ್ರಜ್ಞೆಯನ್ನು ಪಡೆಯಲು ಮತ್ತು ಮಾನಸಿಕವಾಗಿ ಮತ್ತು ಭಾವನಾತ್ಮಕವಾಗಿ ಶಾಂತ ಮತ್ತು ಸ್ಥಿರ ಸ್ಥಿತಿಯನ್ನು ತಲುಪುವತ್ತ ಗಮನಹರಿಸಲು ಬಳಸುವ ತಂತ್ರ ಅಥವಾ ತಂತ್ರಗಳ ಗುಂಪನ್ನು ಸೂಚಿಸುತ್ತದೆ. ಪೂ 1500 ರ ಭಾರತಕ್ಕೆ ಧ್ಯಾನದ ಇತಿಹಾಸವನ್ನು ದೃಢವಾಗಿ ಗುರುತಿಸಬಹುದು, ಅಲ್ಲಿ ಹಳೆಯ ದಾಖಲೆಗಳು 'ಜ್ಞಾನ' ಅಥವಾ 'ಧ್ಯಾನ' ಅಥವಾ ಮನಸ್ಸಿನ ತರಬೇತಿಯ ಅಭ್ಯಾಸವನ್ನು ಉಲ್ಲೇಖಿಸುತ್ತವೆ. ಈ ದಾಖಲೆಗಳು 'ವೇದಂತಿಸಂ' ಎಂಬ ಹಿಂದೂ ಸಂಪ್ರದಾಯದಿಂದ ಹುಟ್ಟಿಕೊಂಡಿವೆ ಎಂದು ಹೇಳಲಾಗುತ್ತದೆ. ಧ್ಯಾನವು ಪ್ರಾಚೀನ ಚೀನಾದಲ್ಲಿ, ಮೂರನೇ ಮತ್ತು ಆರನೇ ಶತಮಾನಗಳಷ್ಟು ಹಿಂದೆಯೇ, ಪ್ರಾಚೀನ ಚೀನೀ ತತ್ವಜ್ಞಾನಿ ಲಾವೋಜಿಯ ಬರಹಗಳೊಂದಿಗೆ ಬೇರುಗಳನ್ನು ಹೊಂದಿದೆ. ಅವರು ತಮ್ಮ ಕೃತಿಗಳಲ್ಲಿ ನಂತರದ ಶತಮಾನಗಳಲ್ಲಿ ಬಳಸಿದ ಧ್ಯಾನ ತಂತ್ರಗಳಿಗೆ ಹೋಲುವ ಹಲವಾರು ಪದಗಳನ್ನು ಬಳಸಿದ್ದಾರೆ. ಈ ಪದಗಳಲ್ಲಿ ಕೆಲವು 'ಶೌ ಝೂಂಗ್', ಅಂದರೆ ಮಧ್ಯವನ್ನು ಕಾಪಾಡುವುದು ಮತ್ತು 'ಬಾವೊ ಯಿ', ಅಂದರೆ ಒಂದನ್ನು ಅಪ್ಪಿಕೊಳ್ಳುವುದು. ಚೀನಾ ಮತ್ತು ಭಾರತದೊಂದಿಗೆ ಈ ಸಂಪರ್ಕಗಳ ಹೊರತಾಗಿಯೂ, ಧ್ಯಾನದ ನಿಖರವಾದ ಮೂಲವನ್ನು ಪತ್ತೆಹಚ್ಚುವುದು ಕಷ್ಟ ಏಕೆಂದರೆ ಇದು ಕ್ರಿಶ್ಚಿಯನ್ ಧರ್ಮ, ಇಸ್ಲಾಂ ಮತ್ತು ಯಹೂದಿ ಧರ್ಮದಂತಹ ಬಹು ಸಂಸ್ಕೃತಿಗಳು ಮತ್ತು ಧರ್ಮಗಳಲ್ಲಿ ಅಭ್ಯಾಸ ಮಾಡಲ್ಪಡುತ್ತದೆ. ಇವೆಲ್ಲವೂ ಇಂದು ಧ್ಯಾನ ಎಂದರೇನು ಎಂಬುದರ ಮೇಲೆ ಪ್ರಭಾವ ಬೀರಿವೆ. ಧ್ಯಾನವು 20 ನೇ ಶತಮಾನದವರೆಗೂ ಪಾಶ್ಚಿಮಾತ್ಯ ಸಂಸ್ಕೃತಿಗೆ ನುಸುಳಲಿಲ್ಲ. 1960 ರ ದಶಕದಲ್ಲಿ, ಹಾರ್ವರ್ಡ್ ವೈದ್ಯಕೀಯ ಶಾಲೆಯ ಪ್ರಾಧ್ಯಾಪಕ ಹರ್ಬರ್ಟ್ ಬೆನ್ಸನ್, ಧ್ಯಾನದ ವೈಜ್ಞಾನಿಕ ಅಂಶವನ್ನು ಅಧ್ಯಯನ ಮಾಡಲು ಪ್ರಾರಂಭಿಸಿದರು, ಧ್ಯಾನ ಮಾಡುವ ಜನರು ಇತರರಿಗಿಂತ 17% ಕಡಿಮೆ ಆಮ್ಲಜನಕವನ್ನು ಬಳಸುತ್ತಾರೆ ಎಂದು ಕಂಡುಕೊಂಡರು. 1990 ರ ದಶಕದಲ್ಲಿ, ಯುನೈಟೆಡ್ ಸ್ಟೇಟ್ಸ್‌ನಲ್ಲಿ ಧ್ಯಾನವನ್ನು ಟ್ರೆಂಡಿಯಾಗಿ ನೋಡಲಾರಂಭಿಸಿತು, ವಿಶೇಷವಾಗಿ ಸೆಲೆಬ್ರಿಟಿಗಳು ಈ ಪ್ರವೃತ್ತಿಗೆ ಸೇರಿದರು. ಈಗ, ಯುಎಸ್‌ನಲ್ಲಿ ಸುಮಾರು 9.3 ಮಿಲಿಯನ್ ವಯಸ್ಕರು ವಾರ್ಷಿಕವಾಗಿ ಧ್ಯಾನವನ್ನು ಬಳಸುತ್ತಾರೆ.

ಆಪರೇಷನ್ ಸಿಂದೂರ್ ಚುಟ್ ಪುಟ್ ಯುದ್ಧ: ಮಲ್ಲಿಕಾರ್ಜುನ ಖರ್ಗೆ

ಕಾರವಾರ: ಕಾಂಗ್ರೆಸ್ ರಾಷ್ಟ್ರೀಯ ಅಧ್ಯಕ್ಷ ಮಲ್ಲಿಕಾರ್ಜುನ ಖರ್ಗೆ ಕೇಂದ್ರ ಸರ್ಕಾರದ ವಿರುದ್ಧ ವಾಗ್ದಾಳಿ ನಡೆಸಿದ್ದು, ಆಪರೇಷನ್ ಸಿಂದೂರ್ ಅನ್ನು ''ಚುಟ್ ಯುದ್ಧ ಎಂದು ಕರೆದಿದ್ದಾರೆ. ಕರ್ನಾಟಕದ ಸಮರ್ಪಣೆ ಸಂಕಲ್ಪ ರ‍್ಯಾಲಿಯಲ್ಲಿ ಮಾತನಾಡಿದ ಖರ್ಗೆ, 26 ಜನರ ಸಾವಿಗೆ ಕಾರಣವಾದ ಪಹಲ್ಗಾಮ್ ಭಯೋತ್ಪಾದಕ ದಾಳಿಗೂ ಮುನ್ನ ಪ್ರಧಾನಿ ನರೇಂದ್ರ ಮೋದಿ ಅವರು ಜಮ್ಮು ಮತ್ತು ಕಾಶ್ಮೀರ ಭೇಟಿಯನ್ನು ರದ್ದುಗೊಳಿಸಿದ್ದಕ್ಕೆ ತೀವ್ರ ಆಕ್ಷೇಪ ವ್ಯಕ್ತಪಡಿಸಿದರು.

ಏಪ್ರಿಲ್ 22ರಂದು ನಡೆದ ದಾಳಿಗೂ ಮುನ್ನ ಗುಪ್ತಚರ ಇಲಾಖೆಯಿಂದ ದೊಡ್ಡ ಮಟ್ಟದ ಹಿಂಸಾಚಾರದ ಎಚ್ಚರಿಕೆ ಸಿಕ್ಕಿತ್ತು ಎಂದು ಖರ್ಗೆ ಹೇಳಿದರು. ಪ್ರಧಾನಿ ಮೋದಿ ಏಪ್ರಿಲ್ 17ರಂದು ಕಾಶ್ಮೀರಕ್ಕೆ ಭೇಟಿ ನೀಡಬೇಕಿತ್ತು. ಆದರೆ ಗುಪ್ತಚರ ಎಚ್ಚರಿಕೆಯಿಂದಾಗಿ ಭೇಟಿ ರದ್ದಾಯಿತು. ಸರ್ಕಾರಕ್ಕೆ ಈ ಮಾಹಿತಿ ಇದ್ದರೆ, ಸಾರ್ವಜನಿಕರಿಗೆ ಏಕೆ ಎಚ್ಚರಿಕೆ ನೀಡಲಿಲ್ಲ? ಎಂದು ಪ್ರಶ್ನಿಸಿದರು. ಸಾರ್ವಜನಿಕರಿಗೆ ಎಚ್ಚರಿಕೆ ನೀಡಿದ್ದರೆ, 26 ನಿರಪರಾಧಿಗಳ ಜೀವ ಉಳಿಯುತ್ತಿತ್ತು, ಎಂದು ಅವರು ಆರೋಪಿಸಿದರು.

ಮೋದಿ ಸರ್ಕಾರ ರಾಷ್ಟ್ರೀಯ ಭದ್ರತೆಗಿಂತ ರಾಜಕೀಯ ಗಿಮಿಕ್ ಗೆ ಆದ್ಯತೆ ನೀಡುತ್ತಿದೆ ಎಂದು ಖರ್ಗೆ ಆರೋಪಿಸಿದರು. ಪಹಲ್ಗಾಮ್ ದಾಳಿಯ ನಂತರ ನಡೆದ ಎರಡು ಸರ್ವಪಕ್ಷಗಳ ಸಭೆಗಳಿಗೆ ಪ್ರಧಾನಿ ಗೈರಾಗಿದ್ದಕ್ಕೆ ಟೀಕಿಸಿದ ಅವರು, ನಾಗರಿಕರು ಸಾಯುತ್ತಿರುವಾಗ ಮೋದಿ ಬಿಹಾರದಲ್ಲಿ ಚುನಾವಣಾ ಪ್ರಚಾರದಲ್ಲಿ ತೊಡಗಿದ್ದರು. ನಾವು ಸಭೆಗೆ ಗೈರಾದರೆ ದೇಶದ್ರೋಹಿಗಳು, ಮೋದಿ ಗೈರಾದರೆ ದೇಶಪ್ರೇಮಿಗಳು. ಈ ಡಬಲ್ ಸ್ಟ್ಯಾಂಡರ್ಡ್ ಏಕೆ? ಎಂದು ಪ್ರಶ್ನಿಸಿದರು.

ಮೇ 27ರ ವೇಳೆಗೆ ಮುಂಗಾರು ಕೇರಳ ಪ್ರವೇಶಿಸಲಿದೆ: ಐಎಂಡಿ

ಕೇರಳ: ವಾಡಿಕೆಯ ದಿನಾಂಕಕ್ಕಿಂತ ಮುಂಚಿತವಾಗಿ ಮುಂದಿನ ನಾಲ್ಕೈದು ದಿನಗಳಲ್ಲಿ ನೈಋತ್ಯ ಮುಂಗಾರು ಕೇರಳ ಪ್ರವೇಶಿಸಲಿದೆ ಎಂದು ಭಾರತದ ಹವಾಮಾನ ಇಲಾಖೆ ತಿಳಿಸಿದೆ.

ಈ ಹಿಂದೆ ಹವಾಮಾನ ಇಲಾಖೆ ಮೇ 27ರ ವೇಳೆಗೆ ಮುಂಗಾರು ಕೇರಳ ಪ್ರವೇಶಿಸಲಿದೆ ಎಂದು ಹೇಳಿತ್ತು. ಒಂದು ವೇಳೆ ನಿರೀಕ್ಷೆಯಂತೆ ನಾಲ್ಕೈದು ದಿನಗಳಲ್ಲಿ ಮುಂಗಾರು ಪ್ರವೇಶಿಸಿದರೆ, 2009ರ ಬಳಿಕ ಭಾರತದ ಮುಖ್ಯ ಭೂಭಾಗದಲ್ಲಿ ವಾಡಿಕೆಗಿಂತ ಮುನ್ನ ಮುಂಗಾರು ಪ್ರವೇಶಿಸಿರುವುದು ಇದೇ ಮೊದಲು ಎಂದು ಹವಾಮಾನ ಇಲಾಖೆ ಹೇಳಿದೆ.

ಸಾಮಾನ್ಯವಾಗಿ ನೈಋತ್ಯ ಮುಂಗಾರು ಜೂನ್ 1ರಂದು ಕೇರಳ ಪ್ರವೇಶಿಸುತ್ತದೆ. ಜುಲೈ 8ರ ವೇಳೆಗೆ ಸಂಪೂರ್ಣ ದೇಶವನ್ನು ವ್ಯಾಪಿಸುತ್ತದೆ. ಸುಮಾರು ಸೆಪ್ಟಂಬರ್ 17ರ ಹೊತ್ತಿಗೆ ವಾಯುವ್ಯ ಭಾರತದಿಂದ ಹಿಂದೆ ಸರಿಯಲು ಆರಂಭಿಸುತ್ತದೆ ಹಾಗೂ ಅಕ್ಟೋಬರ್ 15ರ ವೇಳೆಗೆ ಸಂಪೂರ್ಣವಾಗಿ ಹಿಮ್ಮೆಟ್ಟುತ್ತದೆ.

ಗುಪ್ತಚರ ಬ್ಯೂರೋ ಮುಖ್ಯಸ್ಥ ತಪನ್ ಕುಮಾರ್ ದೇಕಾ ಅವರ ಸೇವಾ ಅವಧಿ ವಿಸ್ತರಣೆ

ನವದೆಹಲಿ: ಮಂಗಳವಾರ ಬಿಡುಗಡೆಯಾದ ಸಿಬ್ಬಂದಿ ಸಚಿವಾಲಯದ ಆದೇಶದ ಪ್ರಕಾರ, ಗುಪ್ತಚರ ಬ್ಯೂರೋ

ನಿರ್ದೇಶಕ ತಪನ್ ಕುಮಾರ್ ದೇಕಾ ಅವರ ಸೇವಾವಧಿಯನ್ನು ಜೂನ್ 2026 ರವರೆಗೆ ಒಂದು ವರ್ಷದ ವಿಸ್ತರಣೆ ಮಾಡಲಾಗಿದೆ. 1988 ರ ಬ್ಯಾಚ್ ಹಿಮಾಚಲ ಪ್ರದೇಶ ಕೇಡರ್ ಐಪಿಎಸ್ ಅಧಿಕಾರಿಯಾಗಿರುವ ದೇಕಾ ಅವರನ್ನು ಆರಂಭದಲ್ಲಿ ಜೂನ್ 2022 ರಿಂದ ಜಾರಿಗೆ ಬರುವಂತೆ ಎರಡು ವರ್ಷಗಳ ಅವಧಿಗೆ ಗುಪ್ತಚರ ಬ್ಯೂರೋದ ನಿರ್ದೇಶಕರನ್ನಾಗಿ ನೇಮಿಸಲಾಯಿತು. ತಪನ್ ಕುಮಾರ್ ದೇಕಾ ಅವರ ಸೇವಾವಧಿಯನ್ನು ಜೂನ್ 30, 2025 ರ ನಂತರ ಒಂದು ವರ್ಷದ ಅವಧಿಗೆ ಸಂಪುಟದ ನೇಮಕಾತಿ ಸಮಿತಿಯು ಅನುಮೋದಿಸಿದೆ.

ಆಗ್ನೇಯ ಏಷ್ಯಾದಲ್ಲಿ ಮತ್ತೆ ಕೋವಿಡ್ ಹೆಚ್ಚಳ

ಹೊಸದಿಲ್ಲಿ: ಕೋವಿಡ್19 ಸಾಂಕ್ರಾಮಿಕದ ಹಾವಳಿಯು ಆಗ್ನೇಯ ಏಶ್ಯದಲ್ಲಿ ಮತ್ತೆ ಕಾಣಿಸಿಕೊಂಡಿದೆ. ಜನನಿಬಿಡ ಪ್ರಾಂತಗಳಾದ ಹಾಂಕಾಂಗ್, ಸಿಂಗಾಪುರ, ಚೀನಾ ಹಾಗೂ ಥೈಲ್ಯಾಂಡ್ ದೇಶಗಳಲ್ಲಿ ಸೋಂಕಿನ ಪ್ರಕರಣಗಳು ವ್ಯಾಪಕವಾಗಿ ವರದಿಯಾಗಿವೆ. ಹಾಂಕಾಂಗ್, ಸಿಂಗಾಪುರದಂತಹ ಪ್ರಮುಖ ನಗರಗಳಲ್ಲಿ ಆರೋಗ್ಯ ಇಲಾಖೆಯ ಸೋಂಕಿನ ವಿರುದ್ಧ ಅಧಿಕಾರಿಗಳು ಕಟ್ಟೆಚ್ಚರ ವಹಿಸಿದ್ದಾರೆ. ಚೀನಾ ಹಾಗೂ ಥೈಲ್ಯಾಂಡ್ ದೇಶಗಳು, ಸೋಂಕು ಬಾರದಂತೆ ತಡೆಗಟ್ಟಲು ನೂತನ ಬೂಸ್ಟರ್ ಲಸಿಕೆಗಳನ್ನು ತೆಗೆದುಕೊಳ್ಳುವಂತೆ ಕರೆ ನೀಡಿವೆ. ಮೇ 3ರಂದು ಕೊನೆಗೊಂಡ ವಾರದಲ್ಲಿ ಹಾಂಕಾಂಗ್ ನಲ್ಲಿ 31 ಕೋವಿಡ್19 ಸೋಂಕಿನ ಪ್ರಕರಣಗಳು ವರದಿಯಾಗಿದ್ದು, ಇದು ಕಳೆದ 12 ತಿಂಗಳುಗಳಲ್ಲೇ ಗರಿಷ್ಠವಾಗಿದೆ. ಸಿಂಗಾಪುರದಲ್ಲಿ ಮೇ 3ರಂದು ಕೊನೆಗೊಂಡ ವಾರದಲ್ಲಿ 14,200 ಕೋವಿಡ್ ಸೋಂಕಿನ ಪ್ರಕರಣಗಳು ವರದಿಯಾಗಿದ್ದು, ಒಂದು ವರ್ಷದಲ್ಲಿ ಶೇ.28ರಷ್ಟು ಏರಿಕೆಯಾದಂತಾಗಿದೆ.

ಮುಂದಿನ 48 ಗಂಟೆಗಳಲ್ಲಿ ಗಾಜಾದಲ್ಲಿ 14 ಸಾವಿರ ಮಕ್ಕಳ ಸಾವಿನ ನಿರೀಕ್ಷೆ ಎಂದ ಗಾಜಾ

ಯುನೈಟೆಡ್ ನೇಷನ್ಸ್: ಸಾಕಷ್ಟು ನೆರವು ಸಮಯಕ್ಕೆ ತಲುಪದಿದ್ದರೆ ಮುಂದಿನ 48 ಗಂಟೆಗಳಲ್ಲಿ ಗಾಜಾದಲ್ಲಿ 14,000 ಕ್ಕೂ ಹೆಚ್ಚು ಮಕ್ಕಳು ಸಾಯಬಹುದು ಎಂದು ವಿಶ್ವಸಂಸ್ಥೆಯ ಮಾನವೀಯ ಮುಖ್ಯಸ್ಥ ಟಾಮ್ ಫ್ಲೆಚರ್ ಹೇಳಿದ್ದಾರೆ. ಇಸ್ರೇಲ್‌ನ ಮೂರು ತಿಂಗಳ ಕಾಲದ ಮಾನವೀಯ ನೆರವಿನ ದಿಗ್ಬಂಧನವು ಗಾಜಾ ಜನರನ್ನು ಕ್ಷಾಮದಂತಹ ಪರಿಸ್ಥಿತಿಗೆ ತಳ್ಳಿದೆ, ಇದರ ಪರಿಣಾಮವಾಗಿ ಹಲವು ಶಿಶುಗಳು ಮತ್ತು ಮಕ್ಕಳು ಸೇರಿದಂತೆ ಹಲವು ಜನ ಮೃತಪಟ್ಟಿದ್ದಾರೆ.

ಬಿಬಿಸಿ ರೇಡಿಯೊ 4 ರ ಟುಡೇ ಕಾರ್ಯಕ್ರಮದಲ್ಲಿ ಮಾತನಾಡಿದ ಫ್ಲೆಚರ್, ಇಸ್ರೇಲ್‌ನ ಇತ್ತೀಚಿನ ಘೋಷಣೆ ನಂತರ ಗಾಜಾಕ್ಕೆ ಮಾಡಿದ ನೆರವು ಸಾಗರದಲ್ಲಿ ಹನಿ ಯಂತಾಗಿದ್ದು, ಜನರ ಅಗತ್ಯಗಳಿಗೆ ಸಾಕಾಗುತ್ತಿಲ್ಲ ಎಂದಿದ್ದಾರೆ.

ಮುಂದಿನ 48 ಗಂಟೆಗಳಲ್ಲಿ ನಾವು ಸಾಧ್ಯವಾದಷ್ಟು 14,000 ಶಿಶುಗಳನ್ನು ಉಳಿಸಲು ಬಯಸುತ್ತೇವೆ ಎಂದು ಬಿಬಿಸಿಗೆ ತಿಳಿಸಿದ್ದಾರೆ. ಇಸ್ರೇಲ್, ಮಾನವೀಯ ನೆರವಿಗೆ ತಡೆ ನೀಡುತ್ತಿರುವುದರಿಂದ ಗಾಜಾದಲ್ಲಿ ಸುಮಾರು 2,90,000 ಮಕ್ಕಳು ಸಾವಿನ ಅಂಚಿನಲ್ಲಿದ್ದಾರೆ ಎಂದು ಗಾಜಾದ ಸರ್ಕಾರಿ ಮಾಧ್ಯಮ ಕಚೇರಿ ಈ ತಿಂಗಳ ಆರಂಭದಲ್ಲಿ ಹೇಳಿತ್ತು.

ಪ್ರತಿದಿನ 1.1 ಮಿಲಿಯನ್ ಮಕ್ಕಳು ಬದುಕುಳಿಯಲು ಕನಿಷ್ಠ ಪೌಷ್ಟಿಕಾಂಶದ ಅವಶ್ಯಕತೆಗಳನ್ನು ಹೊಂದಿರದ ಸಮಯದಲ್ಲಿ, ಅಂತಾರಾಷ್ಟ್ರೀಯ ಮಟ್ಟದಲ್ಲಿ ಇಸ್ರೇಲ್ ಮಾಡುತ್ತಿರುವ ಕೆಲಸ ನಾಚಿಕೆಗೇಡಿನ ವಿಷಯವಾಗಿದೆ. ಗಾಜಾದಲ್ಲಿ ಇಲ್ಲಿಯವರೆಗೆ ಕನಿಷ್ಠ 57 ಪ್ಯಾಲೆಸ್ತೀನಿಯನ್ನರು ಹಸಿವಿನಿಂದ ಮೃತಪಟ್ಟಿದ್ದಾರೆ. ಅಂತಾರಾಷ್ಟ್ರೀಯ ಮಟ್ಟದಲ್ಲಿ ಇಸ್ರೇಲ್ ವಿರುದ್ಧ ಆಕ್ರೋಶ ವ್ಯಕ್ತವಾಗುತ್ತಿದೆ. ಗಾಜಾದಲ್ಲಿ ವಿಶ್ವಸಂಸ್ಥೆಯ ಬಲವಾದ ತಂಡಗಳು ಕಾರ್ಯನಿರ್ವಹಿಸುತ್ತಿವೆ ಎಂದು ಫ್ಲೆಚ್ಚರ್ ಹೇಳಿದ್ದಾರೆ.

ಇಸ್ರೇಲ್‌ನ ನಿರಂತರ ಬಾಂಬ್ ದಾಳಿಯಲ್ಲಿ ಗಾಜಾದಲ್ಲಿ ವಿಶ್ವಸಂಸ್ಥೆಯ ಪ್ಯಾಲೇಸ್ತೀನಿಯನ್ ನಿರಾಶ್ರಿತರ ಸಂಸ್ಥೆಯ ಮೂವರು ಕಾರ್ಮಿಕರು ಮೃತಪಟ್ಟಿದ್ದಾರೆ. ಅಲ್ ಜಜೀರಾ ಪ್ರಕಾರ, ಯುಎನ್‌ಆರ್‌ಡಬ್ಲ್ಯೂಎ ಶಾಲೆಯ ಮೇಲೆ ಇಸ್ರೇಲ್ ನಡೆಸಿದ ದಾಳಿಯಲ್ಲಿ ಇಬ್ಬರು ವಿಶ್ವಸಂಸ್ಥೆಯ ಕಾರ್ಯಕರ್ತರು ಮೃತಪಟ್ಟಿದ್ದಾರೆ. ಇಸ್ರೇಲ್ ತನ್ನ ಜನಾಂಗೀಯ ವಿನಾಶಕಾರಿ ಯುದ್ಧದ ಆರಂಭದಿಂದಲೂ ನೆರವು ಕಾರ್ಯಕರ್ತರು, ಆರೋಗ್ಯ ಕಾರ್ಯಕರ್ತರು ಮತ್ತು ಪತ್ರಕರ್ತರನ್ನು ಗುರಿಯಾಗಿರಿಸಿಕೊಂಡು ದಾಳಿ ನಡೆಸುತ್ತಿದೆ. ಅಕ್ಟೋಬರ್ 2023 ರಿಂದ ಗಾಜಾದಲ್ಲಿ ಇಸ್ರೇಲ್ 200 ಕ್ಕೂ ಹೆಚ್ಚು ಪತ್ರಕರ್ತರನ್ನು ಕೊಂದಿದೆ.

ಈ ಮಧ್ಯೆ ಇಂಗ್ಲೆಂಡ್ ಮಂಗಳವಾರ ಇಸ್ರೇಲ್ ಜೊತೆಗಿನ ಮುಕ್ತ ವ್ಯಾಪಾರ ಮಾತುಕತೆಗಳನ್ನು ಸ್ಥಗಿತಗೊಳಿಸಿತು, ಗಾಜಾದಲ್ಲಿ ಅದರ ತೀವ್ರಗೊಂಡ ನರಮೇಧ ಕಾರ್ಯಾಚರಣೆಗಳನ್ನು ಅತ್ಯಂತ ಅಸಹನೀಯ ಎಂದು ಕರೆದಿದೆ, ಕದನ ವಿರಾಮ ಮತ್ತು ಗಾಜಾದಲ್ಲಿ ಪರಿಣಾಮ ಬೀರುವವರಿಗೆ ಮಾನವೀಯ ನೆರವು ಹೆಚ್ಚಿಸುವ ಕರೆಗಳನ್ನು ಪುನರುಚ್ಚರಿಸಿದೆ.

ಮೇ ಅಂತ್ಯದೊಳಗೆ ಸೇನಾಪಡೆ ಹಿಂಪಡೆಯಲು ಪಾಕಿಸ್ತಾನ, ಭಾರತ ಒಪ್ಪಿಗೆ: ಭದ್ರತಾ ಅಧಿಕಾರಿ ಮಾಹಿತಿ

ನವದೆಹಲಿ: ಇತ್ತೀಚಿನ ಸೇನಾ ಸಂಘರ್ಷದ ಸಂದರ್ಭದಲ್ಲಿ ನಿಯೋಜಿಸಲಾಗಿದ್ದ ಸೇನಾ ಪಡೆಯನ್ನು ಮೇ ಅಂತ್ಯದೊಳಗೆ ಹಿಂಪಡೆಯಲು ಪಾಕಿಸ್ತಾನ ಮತ್ತು ಭಾರತ ಒಪ್ಪಿಕೊಂಡಿವೆ ಎಂದು ಪಾಕಿಸ್ತಾನದ ಹಿರಿಯ ಭದ್ರತಾ ಅಧಿಕಾರಿಯೊಬ್ಬರು ಮಂಗಳವಾರ ತಿಳಿಸಿದ್ದಾರೆ. ಪಹಲ್ಗಾಮ್ ನಲ್ಲಿ ನಡೆದ ಭಯೋತ್ಪಾದಕ ದಾಳಿಗೆ ಪ್ರತೀಕಾರವಾಗಿ ಭಾರತ ನಡೆಸಿದ ಆಪರೇಷನ್ ಸಿಂಧೂರ ಕಾರ್ಯಾಚರಣೆ ಹಿನ್ನೆಲೆಯಲ್ಲಿ ನಾಲ್ಕು ದಿನ ಭಾರತ ಮತ್ತು ಪಾಕಿಸ್ತಾನ ನಡುವೆ ಸೇನಾ ಸಂಘರ್ಷ ನಡೆದಿತ್ತು. ಇದರಲ್ಲಿ 70 ಕ್ಕೂ ಹೆಚ್ಚು ಜನರು ಸಾವನ್ನಪ್ಪಿದ್ದು, ಉಗ್ರರಿಗೆ ಪಾಕಿಸ್ತಾನ ಬೆಂಬಲ ನೀಡುತ್ತಿದೆ ಎಂದು ಭಾರತ ಆರೋಪಿಸಿತ್ತು. ಆದರೆ, ಈ ಆರೋಪವನ್ನು ಪಾಕಿಸ್ತಾನ ನಿರಾಕರಿಸುತ್ತಿದೆ. ಅಮೆರಿಕ ಅಧ್ಯಕ್ಷ ಡೊನಾಲ್ಡ್ ಟ್ರಂಪ್ ಅನಿರೀಕ್ಷಿತವಾಗಿ ಕದನ ವಿರಾಮವನ್ನು ಘೋಷಿಸಿದ ನಂತರ ಉಭಯ ರಾಷ್ಟ್ರಗಳ ಸೇನಾ ಕಾರ್ಯಾಚರಣೆ ದಿಢೀರನೆ ರದ್ದಾಗಿತ್ತು. ಮೇ ಅಂತ್ಯದೊಳಗೆ ಸಂಘರ್ಷದ ಸ್ಥಳಗಳಲ್ಲಿ ನಿಯೋಜಿಸಲಾಗಿದ್ದ ಸೇನಾಪಡೆಯನ್ನು ಹಿಂಪಡೆಯಲಾಗುವುದು ಎಂದು ಹಿರಿಯ ಭದ್ರತಾ ಅಧಿಕಾರಿಯೊಬ್ಬರು ಸುದ್ದಿಸಂಸ್ಥೆ ಂಈಕಗೆ ತಿಳಿಸಿದ್ದಾರೆ.

ಕಾಶ್ಮೀರದ ಗಡಿ ನಿಯಂತ್ರಣ ರೇಖೆಯಲ್ಲಿ ನಿಯೋಜಿಸಲಾದ ಹೆಚ್ಚುವರಿ ಪಡೆಗಳು ಮತ್ತು ಶಸ್ತ್ರಾಸ್ತ್ರಗಳನ್ನು ಹಂತಹಂತವಾಗಿ ಹಿಂಪಡೆಯಲು ಎರಡೂ ದೇಶಗಳು ಒಪ್ಪಿಕೊಂಡಿವೆ ಎಂದು ಅವರು ಹೇಳಿದ್ದಾರೆ. ಗಡಿ ಸುತ್ತಮುತ್ತಲಿನ ಪ್ರದೇಶಗಳಿಂದ ಸೇನೆ ನಿಯೋಜನೆ ಕಡಿತಕ್ಕೆ ಕೂಡಲೇ ಕ್ರಮ ಕೈಗೊಳ್ಳಲು ಉಭಯ ರಾಷ್ಟ್ರಗಳು ಒಪ್ಪಿಕೊಂಡಿರುವುದಾಗಿ ಕಳೆದ ವಾರ ಭಾರತೀಯ ಸೇನೆ ಹೇಳಿದ ಬೆನ್ನಲ್ಲೇ ಇದೀಗ ಪಾಕಿಸ್ತಾನವೂ ಇದೇ ರೀತಿ ಹೇಳಿದೆ. ಈ ಎಲ್ಲಾ ಕ್ರಮಗಳನ್ನು ಆರಂಭದಲ್ಲಿ 10 ದಿನಗಳಲ್ಲಿ ಪೂರ್ಣಗೊಳಿಸಲು ಯೋಜಿಸಲಾಗಿತ್ತು. ಆದರೆ ಕೆಲವೊಂದು ಸಣ್ಣ ಸಮಸ್ಯೆಗಳು ವಿಳಂಬಕ್ಕೆ ಕಾರಣವಾಗಿದೆ ಎಂದು ಪಾಕ್ ಅಧಿಕಾರಿ ತಿಳಿಸಿದ್ದಾರೆ.

ಕದನ ವಿರಾಮ ಕುರಿತು ರಷ್ಯಾ-ಉಕ್ರೇನ್ ಮಾತುಕತೆ ಆರಂಭಿಸಬೇಕು: ಟ್ರಂಪ್

ವಾಷಿಂಗ್ಟನ್: ರಷ್ಯಾ ಮತ್ತು ಉಕ್ರೇನ್ ತಕ್ಷಣವೇ ಕದನ ವಿರಾಮ ಮಾತುಕತೆ ನಡೆಸುವಂತೆ ಅಮೆರಿಕ ಅಧ್ಯಕ್ಷ ಡೋನಾಲ್ಡ್ ಟ್ರಂಪ್ ತಿಳಿಸಿದ್ದಾರೆ. ಎರಡು ದೇಶದ ನಾಯಕರೊಂದಿಗೆ ಪ್ರತ್ಯೇಕ ಮಾತುಕತೆ ನಡೆಸಿದ ಅವರು, ಕಳೆದ ಮೂರು ವರ್ಷಗಳ ಯುದ್ದಗೊಳಿಸುವ ಕುರಿತು ಚರ್ಚೆ ನಡೆಸಿದ್ದಾರೆ. ಆದರೆ, ಈ ಮಾತುಕತೆಗಳು ಯಾವುದೇ ಪ್ರಗತಿ ಕಂಡಿಲ್ಲದಂತೆ ತೋರಿದೆ.

ಕದನ ವಿರಾಮ ಸಂಬಂಧ ಎಲ್ಲಿ, ಯಾವಾಗ ಮತ್ತು ಯಾವ ಸ್ಥಳದಲ್ಲಿ ಮಾತುಕತೆ ನಡೆಯಲಿದೆ. ಹಾಗೂ ಯಾರು ಭಾಗಿಯಾಗಲಿದ್ದಾರೆ ಎಂಬ ಕುರಿತು ಸ್ಪಷ್ಟತೆ ಇಲ್ಲ. 2022 ರ ನಂತರ ರಷ್ಯಾ ಮತ್ತು ಉಕ್ರೇನಿಯನ್ ನಿಯೋಗಗಳ ನಡುವಿನ ಮೊದಲ ನೇರ ಮಾತುಕತೆಯ ಕೆಲವು ದಿನಗಳ ನಂತರ ಟ್ರಂಪ್ ಅವರ ಘೋಷಣೆ ಹೊರಬಿದ್ದಿದೆ. ಶುಕ್ರವಾರ ಟರ್ಕಿಯಲ್ಲಿ ನಡೆದ ಮಾತುಕತೆ ಕೇವಲ ಸೀಮಿತ ಪ್ರಮಾಣದ ಕೈದಿಗಳ ವಿನಿಮಯ ಕುರಿತು ಆಗಿದ್ದು, ಯುದ್ಧ ನಿಲ್ಲಿಸುವ ಕುರಿತು ಆಗಿಲ್ಲ.

ಸುದೀರ್ಘ ಯುದ್ಧದಿಂದ ಇಬ್ಬರು ನಾಯಕರು ಹತಾಶೆಗೊಂಡಿದ್ದಾರೆ ಎಂದು ಟ್ರಂಪ್ ಈ ಕರೆಗೆ ಮುನ್ನ ತಿಳಿಸಿದ್ದರು. ರಷ್ಯಾ ಅಧ್ಯಕ್ಷ ಪುಟಿನ್ ನಿಜವಾಗಿಯೂ ಯುದ್ಧ ನಿಲ್ಲಿಸುವ ಆಸಕ್ತಿ ಹೊಂದಲಿ ಎಂದು ಟ್ರಂಪ್ ಒತ್ತಾಯಿಸಿದ್ದಾರೆ. ಅವರು ಈ ಬಗ್ಗೆ ಆಸಕ್ತಿ ಇಲ್ಲವಾದಲ್ಲಿ ಅಮೆರಿಕ ಈ ಪ್ರಯತ್ನದಿಂದ ದೂರ ಉಳಿಯಲಿದೆ ಎಂದು ಅಮೆರಿಕ ಉಪಾಧ್ಯಕ್ಷ ಜೆಡಿ ವ್ಯಾನ್ಸ್ ತಿಳಿಸಿದ್ದಾರೆ.

ಮತಾಂಧ ಅಸಿಮ್ ಮುನೀರ್ ಗೆ ಫೀಲ್ ಮಾರ್ಷಲ್ ಬಡ್ತಿ ನೀಡಿದ ಪಾಕ್ ಸರ್ಕಾರ

ಪಾಕಿಸ್ತಾನ: ಪಾಕಿಸ್ತಾನದ ಪ್ರಧಾನಮಂತ್ರಿ ಶೆಹಬಾಜ್ ಶರೀಫ್ ಅವರ ನೇತೃತ್ವದ ಸಂಪುಟವು ಮಂಗಳವಾರದಂದುಸೇನಾ ಮುಖ್ಯಸ್ಥ ಜನರಲ್ ಆಸಿಮ್ ಮುನೀರ್ ಅವರನ್ನು ಫೀಲ್ಡ್ ಮಾರ್ಷಲ್ ಪದವಿ ನೀಡಿದೆ. ಈ ಮೂಲಕ ಆಸಿಮ್ ಮುನೀರ್, ಪಾಕಿಸ್ತಾನದ ಇತಿಹಾಸದಲ್ಲಿ ಫೀಲ್ಡ್ ಮಾರ್ಷಲ್ ರ‍್ಯಾಂಕ್ ಪಡೆದ ಎರಡನೇ ವ್ಯಕ್ತಿಯಾಗಿದ್ದಾರೆ. ಇದಕ್ಕೂ ಮೊದಲು, 1959ರಲ್ಲಿ ಜನರಲ್ ಅಯೂಬ್ ಖಾನ್ ಈ ಗೌರವಕ್ಕೆ ಪಾತ್ರರಾಗಿದ್ದರು. ಪಾಕಿಸ್ತಾನ ಸರ್ಕಾರದ ಪ್ರಕಾರ, ಆಸಿಮ್ ಮುನೀರ್ ಅವರಿಗೆ ಈ ಗೌರವವನ್ನು 'ಆಪರೇಷನ್ ಬುನಿಯಾಲ್-ಅಲ್-ಮರ್ಸೂಸ್' ಎಂಬ ಕಾರ್ಯಾಚರಣೆಯಲ್ಲಿ ಭಾರತದ ವಿರುದ್ಧ ರೂಪಿಸಿದ ಉತ್ತಮ ಕಾರ್ಯತಂತ್ರಕ್ಕಾಗಿ ನೀಡಲಾಗಿದೆ. ಆದರೆ, ಈ ಕಾರ್ಯಾಚರಣೆಯ ಸಂದರ್ಭದಲ್ಲಿ ಭಾರತವು ಪಾಕಿಸ್ತಾನದ ಭಯೋತ್ಪಾದಕ ತಾಣಗಳನ್ನು ಗುರಿಯಾಗಿಟ್ಟು ಯಶಸ್ವಿ ದಾಳಿಗಳನ್ನು ನಡೆಸಿತ್ತು. ಪಾಕಿಸ್ತಾನವು ಭಾರತದ ಮೇಲೆ ಡ್ರೋನ್ ದಾಳಿಗಳನ್ನು ಪ್ರಯತ್ನಿಸಿತ್ತಾದರೂ, ಭಾರತವು ಎಲ್ಲವನ್ನೂ ವಿಫಲಗೊಳಿಸಿತು. ಇದರ ಜೊತೆಗೆ, ಭಾರತವು ಪಾಕಿಸ್ತಾನದ ಹಲವಾರು ವಾಯುನೆಲೆಗಳನ್ನು ಧ್ವಂಸಗೊಳಿಸಿತು. ಇಂತಹ ವಿನಾಶಕಾರಿ ಪರಿಣಾಮಗಳ ನಡುವೆಯೂ ಆಸಿಮ್ ಮುನೀರ್‌ಗೆ ಫೀಲ್ಡ್ ಮಾರ್ಷಲ್ ಪದವಿ ನೀಡಿರುವುದು ವಿವಾದಕ್ಕೆ ಕಾರಣವಾಗಿದೆ. ಇದೇ ಸಭೆಯಲ್ಲಿ, ಪಾಕಿಸ್ತಾನ ಸರ್ಕಾರವು ವಾಯುಸೇನೆ ಮುಖ್ಯಸ್ಥ ಏರ್ ಚೀಫ್ ಮಾರ್ಷಲ್ ಜಹೀರ್ ಅಹ್ಮದ್ ಬಾಬರ್ ಸಿದ್ಧು ಅವರ ಕಾಲಾವಧಿಯನ್ನು ವಿಸ್ತರಿಸಿದೆ. ಇತ್ತೀಚಿನ ಸಂಘರ್ಷದ ಸಂದರ್ಭದಲ್ಲಿ ಅವರ ಸೇವೆ ಮತ್ತು ನಾಯಕತ್ವಕ್ಕೆ ಮನ್ನಣೆ ನೀಡುವ ಸಲುವಾಗಿ ಈ ನಿರ್ಧಾರ ಕೈಗೊಳ್ಳಲಾಗಿದೆ.

ನೆತನ್ಯಾಹು ಹೇಳಿಕೆ: ಯುಕೆ, ಫ್ರಾನ್ಸ್ ಮತ್ತು ಕೆನಡಾ ಆಕ್ಷೇಪ

ಇಸ್ರೇಲ್: ಇಡೀ ಗಾಜಾವನ್ನು ಆಕ್ರಮಿಸಿಕೊಳ್ಳುವುದಾಗಿ ಇಸ್ರೇಲ್ ಹೇಳಿದೆ. ಇಸ್ರೇಲ್ ಪ್ರಧಾನಿ ನೆತನ್ಯಾಹು ಅವರ ಈ ಹೇಳಿಕೆಯನ್ನು ಯುಕೆ, ಫ್ರಾನ್ಸ್ ಮತ್ತು ಕೆನಡಾ ತೀವ್ರ ಆಕ್ಷೇಪ ವ್ಯಕ್ತಪಡಿಸಿವೆ. ಇಸ್ರೇಲ್ ನಿರ್ಧಾರಗಳಿಗೆ ಆಕ್ಷೇಪ ವ್ಯಕ್ತಪಡಿಸಿರುವ ದೇಶಗಳ ವಿರುದ್ಧ ಇಸ್ರೇಲ್ ಪ್ರಧಾನಿ ಬೆಂಜಮಿನ್ ನೆತನ್ಯಾಹು ತೀವ್ರವಾಗಿ ಖಂಡಿಸಿದ್ದಾರೆ . ಅಕ್ಟೋಬರ್ 7, 2023 ರಂದು ನಡೆದ ಘಟನೆ ನಿರ್ಲಕ್ಷಿಸಿ, ನಮ್ಮ ಮೇಲಿನ ದಾಳಿಗಳನ್ನು ಪ್ರೋತ್ಸಾಹಿಸಲಾಗುತ್ತಿದೆ ಎಂದು ಅವರು ಪ್ರತ್ಯಾರೋಪ ಮಾಡಿದ್ದಾರೆ.

ಹಮಾಸ್ ವಿರುದ್ಧ ಸಂಪೂರ್ಣ ಗೆಲುವು ಸಾಧಿಸುವುದು ಇಸ್ರೇಲ್‌ನ ಗುರಿ ಎಂದು ನೆತನ್ಯಾಹು ಮತ್ತೊಮ್ಮೆ ಸ್ಪಷ್ಟಪಡಿಸಿದ್ದಾರೆ. ಇಸ್ರೇಲ್ ಸಂಪೂರ್ಣ ವಿಜಯ ಸಾಧಿಸುವವರೆಗೆ ಕಾನೂನುಬದ್ಧ ವಿಧಾನಗಳ ಮೂಲಕ ತನ್ನನ್ನು ತಾನು ರಕ್ಷಿಸಿಕೊಳ್ಳುವುದನ್ನು ಮತ್ತು ಹೋರಾಡುವುದನ್ನು ಮುಂದುವರಿಸುತ್ತದೆ ಎಂದು ಅವರು ಪ್ರತಿಪಾದಿಸಿದ್ದಾರೆ. ಹಮಾಸ್ ಭಯೋತ್ಪಾದಕರನ್ನು ಸಂಪೂರ್ಣವಾಗಿ ನಿರ್ಮೂಲನೆ ಮಾಡುವ ಮೊದಲು ರಕ್ಷಣಾತ್ಮಕ ಯುದ್ಧವನ್ನು ನಿಲ್ಲಿಸಬೇಕು ಎಂದು ಅವರು ಇದೇ ವೇಳೆ ಒತ್ತಾಯಿಸಿದ್ದಾರೆ.

2023ರ ಅಕ್ಟೋಬರ್ 7 ರಂದು ಇಸ್ರೇಲ್ ಮೇಲಿನ ದಾಳಿಗೆ ಈ ಎಲ್ಲ ರಾಷ್ಟ್ರಗಳ ನಾಯಕರು ಯಾವುದೇ ಪ್ರತಿಕ್ರಿಯೆ ನೀಡಲಿಲ್ಲ. ಆದರೆ, ನಾವು ನಮ್ಮ ರಕ್ಷಣೆಗಾಗಿ ನಡೆಸುತ್ತಿರಯುವ ದಾಳಿಗೆ ವಿರೋಧ ವ್ಯಕ್ತಪಡಿಸುತ್ತಿದ್ದಾರೆ. ಇದು ಭವಿಷ್ಯದಲ್ಲಿ ಹೆಚ್ಚಿನ ದಾಳಿಗಳಿಗೆ ಆಹ್ವಾನ ನೀಡುತ್ತದೆ. ಯುದ್ಧವನ್ನು ಕೊನೆಗೊಳಿಸಲು ಟ್ರಂಪ್ ಪ್ರಸ್ತಾಪಿಸಿದ ವಿಧಾನವನ್ನು ಇಸ್ರೇಲ್ ಒಪ್ಪಿಕೊಳ್ಳುತ್ತಿದೆ.

ಪಾಕಿಸ್ತಾನದಲ್ಲಿ ಜಲವಿದ್ಯುತ್ ಯೋಜನೆ ತ್ವರಿತಗೊಳಿಸಿದ ಚೀನಾ

ನವದೆಹಲಿ: ಪಹಲ್ಗಾಮ್ ಭಯೋತ್ಪಾದಕ ದಾಳಿ ಭಾರತ ಆಪರೇಷನ್ ಸಿಂಧೂರ್ ಮೂಲಕ ಪಾಕಿಸ್ತಾನಕ್ಕೆ ತಕ್ಕ ಉತ್ತರ ನೀಡಿದೆ. ಈ ಮೂಲಕ ಭಾರತ - ಪಾಕಿಸ್ತಾನದ ನಡುವೆ ಉದ್ವಿಗ್ನತೆ ಮುಂದುವರೆದಿದೆ. ಈ ನಡುವೆ ಚೀನಾ ದಿಟ್ಟ ಹೆಜ್ಜೆಯೊಂದನ್ನು ಇಟ್ಟಿದೆ. ಪಾಕಿಸ್ತಾನದ ಖೈಬರ್ ಪಖ್ತುಂಖ್ವಾ ಪ್ರಾಂತ್ಯದಲ್ಲಿನ ಪ್ರಮುಖ ಅಣೆಕಟ್ಟಾದ ಮೊಹ್ಮಂಡ್ ಜಲವಿದ್ಯುತ್ ಯೋಜನೆಯ ನಿರ್ಮಾಣ ವೇಗಗೊಳಿಸುತ್ತಿದೆ.

ದಶಕ- ದಶಕಗಳಷ್ಟು ಹಳೆಯದಾದ ಸಿಂಧೂ ಜಲ ಒಪ್ಪಂದವನ್ನು (ಐಡಬ್ಲ್ಯೂಟಿ) ಸ್ಥಗಿತಗೊಳಿಸುವ ಭಾರತದ ನಿರ್ಧಾರದ ನಂತರ ಈ ಘೋಷಣೆ ಬಂದಿದೆ. ಇದು ಪ್ರಾದೇಶಿಕ ಜಲ ರಾಜಕೀಯ ಮತ್ತು ಎರಡು ಪರಮಾಣು ನೆರೆಹೊರೆ ಹೊಂದಿರುವ ಭಾರತಕ್ಕೆ ಹೆಚ್ಚು ಅಪಾಯಕಾರಿಯಾಗಿದೆ. ಬೀಜಿಂಗ್ ದೃಢವಾದ ಹೆಜ್ಜೆ ಹಾಕುತ್ತಿರುವುದರಿಂದ ಬೀಜಿಂಗ್ ಅನ್ನು ಒಳಗೊಂಡ ತ್ರಿಪಕ್ಷೀಯ ಸಂಬಂಧಗಳಲ್ಲಿ ಹೊಸ ಮತ್ತು ಅನಿಶ್ಚಿತತೆ ತೋರಿಸುತ್ತಿದೆ.

ಚೀನಾದ ಸಿಸಿಟಿವಿ ವರದಿಯನ್ನು ಉಲ್ಲೇಖಿಸಿ, ಸೌತ್ ಚೀನಾ ಮಾರ್ನಿಂಗ್ ಪೋಸ್ಟ್ ಸೋಮವಾರ ಅಣೆಕಟ್ಟಿನ ಮೇಲೆ ಕಾಂಕ್ರೀಟ್ ಹಾಕುತ್ತಿರುವ ದೃಶ್ಯಗಳನ್ನು ವರದಿ ಮಾಡಿದೆ. ಇದು ಪಾಕಿಸ್ತಾನದ ಈ ರಾಷ್ಟ್ರೀಯ ಪ್ರಮುಖ ಯೋಜನೆಗೆ ನಿರ್ಣಾಯಕ ನಿರ್ಮಾಣ ಮೈಲಿಗಲ್ಲು ಮತ್ತು ವೇಗವರ್ಧಿತ ಅಭಿವೃದ್ಧಿಯ ಹಂತ ಎಂದು ಗುರುತಿಸಲಾಗುತ್ತಿದೆ.

ಪಾಕಿಸ್ತಾನದಲ್ಲಿ ಮೊಹ್ಮಂಡ್ ಅಣೆಕಟ್ಟು ಯೋಜನೆ ಚುರುಕುಗೊಳಿಸುವ ಚೀನಾದ ನಿರ್ಧಾರವು ದಕ್ಷಿಣ ಏಷ್ಯಾದ ಸಂಕೀರ್ಣ ಜಲ ರಾಜತಾಂತ್ರಿಕತೆಗೆ ಹೊಸ ಪದರನ್ನು ಸೃಷ್ಟಿಸುವಂತೆ ಮಾಡಿದೆ. ಬೀಜಿಂಗ್ ಘೋಷಣೆಯ ಸಮಯವು ಪಾಕಿಸ್ತಾನಕ್ಕೆ ಸಂಘಟಿತ ಬೆಂಬಲ ನೀಡುತ್ತಿರುವುದು ಮತ್ತು ಈ ಪ್ರದೇಶದಲ್ಲಿ ಕಾರ್ಯತಂತ್ರದ ಜೋಡಣೆಯ ಸಾಧನವಾಗಿ ಮೂಲಸೌಕರ್ಯವನ್ನು ಹೇಗೆ ಬಳಸಲಾಗುತ್ತಿದೆ ಎಂಬುದರಲ್ಲಿ ಸಂಭವನೀಯ ಬದಲಾವಣೆ ಸೂಚಿಸುತ್ತದೆ.

ಟೈಮ್ 100 ಲೋಕೋಪಕಾರಿ 2025 ಜಾಗತಿಕ ಪಟ್ಟಿಯಲ್ಲಿ ಮುಕೇಶ್ ಅಂಬಾನಿ, ನೀತಾ ಅಂಬಾನಿ

ನವದೆಹಲಿ: ಟೈಮ್ ನಿಯತಕಾಲಿಕವು ಬಿಡುಗಡೆ ಮಾಡಿರುವ ತನ್ನ ಮೊದಲ 'ಟೈಮ್ 100 ಲೋಕೋಪಕಾರಿ 2025' ಪಟ್ಟಿಯಲ್ಲಿ ಮುಕೇಶ್ ಮತ್ತು ನೀತಾ ಅಂಬಾನಿ ಸ್ಥಾನ ಪಡೆದುಕೊಂಡಿದ್ದಾರೆ. ಇದು ಭಾರತಕ್ಕೆ ಹೆಮ್ಮೆಯ ವಿಷಯವಾಗಿದೆ. ದಾನ ಮತ್ತು ಲೋಕೋಪಕಾರಿ ಕ್ಷೇತ್ರದಲ್ಲಿ ಭವಿಷ್ಯವನ್ನು ರೂಪಿಸುತ್ತಿರುವ 100 ಜಾಗತಿಕ ನಾಯಕರನ್ನು ಈ ಪಟ್ಟಿ ಒಳಗೊಂಡಿದೆ.

ರಿಲಯನ್ಸ್ ಇಂಡಸ್ಟ್ರೀಸ್‌ನ ಅಧ್ಯಕ್ಷ ಮತ್ತು ವ್ಯವಸ್ಥಾಪಕ ನಿರ್ದೇಶಕ ಮುಖೇಶ್ ಅಂಬಾನಿ ಮತ್ತು ರಿಲಯನ್ಸ್ ಫೌಂಡೇಶನ್‌ನ ಸ್ಥಾಪಕ ಮತ್ತು ಅಧ್ಯಕ್ಷೆ ನೀತಾ ಅಂಬಾನಿ 2024 ರಲ್ಲಿ 407 ಕೋಟಿ ರೂ. ಗಳನ್ನು (ಸುಮಾರು 48 ಮಿಲಿಯನ್ ಡಾಲರ್) ದೇಣಿಗೆ ನೀಡುವ ಮೂಲಕ ದೇಶದ ಅತಿದೊಡ್ಡ ದಾನಿಗಳಲ್ಲಿ ತಮ್ಮ ಹೆಸರನ್ನು ನೋಂದಾಯಿಸಿದ್ದಾರೆ.

ದಂಪತಿಯ ಲೋಕೋಪಕಾರಿ ಉಪಕ್ರಮಗಳು ಶಿಕ್ಷಣ, ಆರೋಗ್ಯ, ಮಹಿಳಾ ಸಬಲೀಕರಣ, ಗ್ರಾಮೀಣಾಭಿವೃದ್ಧಿ, ಕ್ರೀಡೆ ಮತ್ತು ವಿಪತ್ತು ಪರಿಹಾರದಂತಹ ಕ್ಷೇತ್ರಗಳಲ್ಲಿ ದೇಶಾದ್ಯಂತ ಲಕ್ಷಾಂತರ ಜನರ ಜೀವನವನ್ನು ಸ್ಪರ್ಶಿಸಿವೆ. ಈ ಉಪಕ್ರಮಗಳಲ್ಲಿ ವಿದ್ಯಾರ್ಥಿಗಳಿಗೆ ವಿದ್ಯಾರ್ಥಿವೇತನ, ಮಹಿಳೆಯರಿಗೆ ವೃತ್ತಿ ತರಬೇತಿ, ಗ್ರಾಮೀಣ ಸಮುದಾಯಗಳಿಗೆ ಸುಸ್ಥಿರ ಕೃಷಿಗೆ ಬೆಂಬಲ, ಜಲ ಸಂರಕ್ಷಣೆ, ಆಸ್ಪತ್ರೆಗಳ ನಿರ್ಮಾಣ, ದೃಷ್ಟಿ ಸಮಸ್ಯೆಗಳಿಗೆ ಸಹಾಯ ಮತ್ತು ಶಾಲಾ ಮೂಲಸೌಕರ್ಯಗಳನ್ನು ಬಲಪಡಿಸುವುದು ಸೇರಿವೆ.

ಸ್ವತಃ ಯಶಸ್ವಿ ಉದ್ಯಮಿ ಮತ್ತು ಅವರ ಮಗ ಆಕಾಶ್ ಅಂಬಾನಿ ಅವರೊಂದಿಗೆ ಮುಂಬೈ ಇಂಡಿಯನ್ಸ್ ಕ್ರಿಕೆಟ್ ತಂಡದ ಸಹ ಮಾಲೀಕರಾಗಿರುವ ನೀತಾ ಅಂಬಾನಿ ಕೂಡ ಕ್ರೀಡಾ ಜಗತ್ತಿನಲ್ಲಿ ಪ್ರತಿಭೆಗಳನ್ನು ಪೋಷಿಸುವಲ್ಲಿ ಪ್ರಮುಖ ಪಾತ್ರ ವಹಿಸುತ್ತಿದ್ದಾರೆ. ಅವರ ನಾಯಕತ್ವದಲ್ಲಿ, ರಿಲಯನ್ಸ್ ಫೌಂಡೇಶನ್ ಮಹಿಳಾ ಕ್ರೀಡಾಪಟುಗಳ ಮೇಲೆ ವಿಶೇಷ ಗಮನ ಹರಿಸಿ ಕ್ರೀಡಾಪಟುಗಳಿಗೆ ವಿಶ್ವದರ್ಜೆಯ ಸೌಲಭ್ಯಗಳು ಮತ್ತು ಕ್ರೀಡಾ-ವಿಜ್ಞಾನ ಆಧಾರಿತ ತರಬೇತಿಯನ್ನು ಒದಗಿಸುತ್ತದೆ.

ಟೈಮ್ 100 ಲೋಕೋಪಕಾರಿ 2025 ರಲ್ಲಿ ಅವರ ಉಪಸ್ಥಿತಿಯು ಭಾರತೀಯ ಲೋಕೋಪಕಾರಿ ಈಗ ದೇಶದಲ್ಲಿ ಮಾತ್ರವಲ್ಲದೆ ಜಾಗತಿಕ ವೇದಿಕೆಯಲ್ಲಿಯೂ ಪ್ರಭಾವಶಾಲಿ ಪಾತ್ರವನ್ನು ವಹಿಸುತ್ತಿದೆ ಎಂಬುದಕ್ಕೆ ಸಾಕ್ಷಿಯಾಗಿದೆ. ಮುಖೇಶ್ ಮತ್ತು ನೀತಾ ಅಂಬಾನಿ ಅವರ ಈ ಕೊಡುಗೆ ಸ್ಫೂರ್ತಿದಾಯಕ ಮಾತ್ರವಲ್ಲ, ಮುಂಬರುವ ದಿನಗಳಲ್ಲಿ ಸಾಮಾಜಿಕ ಬದಲಾವಣೆಯ ಮೈಲಿಗಲ್ಲು ಎಂದು ಸಾಬೀತುಪಡಿಸಬಹುದು.

ನ್ಯಾಯಾಂಗ ಹುದ್ದೆಗಳಿಗೆ 3 ವರ್ಷ ವಕೀಲಿಕೆ ಕಡ್ಡಾಯ: ಸುಪ್ರೀಂ

ನವದೆಹಲಿ:ಕೆಳ ಹಂತದ ನ್ಯಾಯಾಧೀಶರು ಸೇರಿದಂತೆ ನ್ಯಾಯಾಂಗ ಹುದ್ದೆಗಳಿಗೆ ಸೇರ ಬಯಸುವ ಹೊಸ ಕಾನೂನು ಪದವೀಧರರಿಗೆ ಸುಪ್ರೀಂಕೋರ್ಟ್ ನಿಬಂಧನೆ ವಿಧಿಸಿದೆ. ನ್ಯಾಯಾಂಗ ಸೇವೆಯಲ್ಲಿ ಸೇರಬೇಕಾದರೆ, ಕನಿಷ್ಠ ಮೂರು ವರ್ಷ ಕೋರ್ಟ್‌ಗಳಲ್ಲಿ ವಕೀಲರಾಗಿ ಸೇವೆ ಸಲ್ಲಿಸುವುದು ಕಡ್ಡಾಯ ಎಂದು ಹೇಳಿದೆ.

ನ್ಯಾಯಾಂಗ ಸೇವಾ ಆಕಾಂಕ್ಷಿಗಳ ಕುರಿತು ಈ ತೀರ್ಪನ್ನು ಭಾರತದ ಮುಖ್ಯ ನ್ಯಾಯಮೂರ್ತಿ ಬಿ.ಆರ್. ಗವಾಯಿ ನೇತೃತ್ವದ ಪೀಠ ಪ್ರಕಟಿಸಿತು. ಅಖಿಲ ಭಾರತ ನ್ಯಾಯಾಧೀಶರ ಸಂಘ ಸಲ್ಲಿಸಿದ ಅರ್ಜಿಯನ್ನು ಸುಪ್ರೀಂ ಕೋರ್ಟ್ ವಿಚಾರಣೆ ನಡೆಸಿತು. ಅಲ್ಲದೇ, ಹೈಕೋರ್ಟ್‌ಗಳು ಸಲ್ಲಿಸಿದ ವಿವಿಧ ವರದಿಗಳನ್ನು ಇದೇ ವೇಳೆ ಉಲ್ಲೇಖಿಸಿತು. ಹೊಸ ಕಾನೂನು ಪದವೀಧರರು ನ್ಯಾಯಾಂಗ ಸೇವೆಗೆ ನೇರವಾಗಿ ಪ್ರವೇಶಿಸಲು ಅವಕಾಶ ನೀಡುವುದು ಪ್ರಾಯೋಗಿಕ ಸವಾಲುಗಳನ್ನು ಸೃಷ್ಟಿಸುತ್ತದೆ ಎಂದು ಅಭಿಪ್ರಾಯಪಟ್ಟ ಪೀಠವು, ಹೊಸದಾಗಿ ಕಾನೂನು ಪದವಿ ಪಡೆದವರು, ನ್ಯಾಯಾಂಗ ಸೇವೆಗಳ ಪರೀಕ್ಷೆಗೆ ಹಾಜರಾಗುವಂತಿಲ್ಲ. ನ್ಯಾಯಾಂಗ ಸೇವೆಯ ಆರಂಭಿಕ ಹಂತದ ಹುದ್ದೆಗಳಿಗೆ ಸೇರಬಯಸುವವರಿಗೆ ಕನಿಷ್ಠ ಮೂರು ವರ್ಷಗಳ ವಕೀಲಿಕೆ ಅಭ್ಯಾಸ ಅಗತ್ಯವಾಗಿದೆ ಎಂದಿತು.

ಭವಿಷ್ಯದ ನ್ಯಾಯಾಧೀಶರಿಗೆ ನ್ಯಾಯಾಲಯದಲ್ಲಿ ನಡೆಯುವ ಪ್ರಕ್ರಿಯೆಗಳ ಮಹತ್ವವನ್ನು ವಿವರಿಸಿರುವ ಸುಪ್ರೀಂ ಕೋರ್ಟ್, ಹಲವು ಹೈಕೋರ್ಟ್‌ಗಳು ಗಮನಿಸಿದಂತೆ, ನ್ಯಾಯಾಂಗ ಸೇವೆಯಲ್ಲಿ ಹೊಸ ಕಾನೂನು ಪದವೀಧರರ ನೇಮಕಾತಿಯು ಹಲವಾರು ಸಮಸ್ಯೆಗಳಿಗೆ ಕಾರಣವಾಗಿದೆ. ನ್ಯಾಯಾಂಗ ದಕ್ಷತೆ ಮತ್ತು ಸಾಮರ್ಥ್ಯವನ್ನು ಖಚಿತಪಡಿಸಿಕೊಳ್ಳಲು ನ್ಯಾಯಾಲಯದಲ್ಲಿ ಪ್ರಾಯೋಗಿಕ ಅನುಭವ ಅತ್ಯಗತ್ಯ ಎಂದು ಸಿಜೆಐ ಅವರು ತೀರ್ಪು ನೀಡುತ್ತಾ ಹೇಳಿದರು.

ಬುಧವಾರ 21.5.2025
ಸಂಜೆ ಮುಗಿಲು
Postal Registration No.KA/BGW-1823/2019-2021, Posted at Patrika Channel, RMS Bhavan, Bengaluru PSO, Mysore Road, Bengaluru- 560020, RNI No.KARKAN/2002/08054

ಮುದ್ದಿನ ನಾಯಿಗೋಸ್ಕರ ಪವಿ ಪೂವಪ್ಪ ಲವ್ ಬ್ರೇಕಪ್
ಕಣ್ಣೀರಿಟ್ಟ 'ಬಿಗ್ ಬಾಸ್' ಸ್ಪರ್ಧಿ

'ಬಿಗ್ ಬಾಸ್' ಖ್ಯಾತಿಯ ಪವಿ ಪೂವಪ್ಪ ಅವರು ಮೊದಲ ಬಾರಿಗೆ ತಮ್ಮ ಲವ್ ಬ್ರೇಕಪ್ ಬಗ್ಗೆ ಮಾತನಾಡಿದ್ದಾರೆ. ನಾಯಿ ವಿಚಾರಕ್ಕೆ ಬಾಯ್‌ಫ್ರೆಂಡ್ ಡಿಜೆ ಮ್ಯಾಡಿ ಅವರೊಂದಿಗೆ ಬ್ರೇಕಪ್ ಮಾಡಿಕೊಂಡಿದ್ದರ ಬಗ್ಗೆ ನಟಿ ರಿವೀಲ್ ಮಾಡಿದ್ದಾರೆ.

'ಭರ್ಜರಿ ಬ್ಯಾಚುಲರ್ 2' ಕಾರ್ಯಕ್ರಮದಲ್ಲಿ ಬ್ರೇಕಪ್ ಸ್ಟೋರಿಯನ್ನು ಹೇಳುತ್ತಾ ಪವಿ ಪೂವಪ್ಪ ಬಿಕ್ಕಿ ಬಿಕ್ಕಿ ಅತ್ತಿದ್ದಾರೆ. ನಾವು ಐದು ವರ್ಷಗಳ ಕಾಲ ರಿಲೇಷನ್ ಶಿಪ್‌ನಲ್ಲಿದ್ವಿ. ಅವರು ನಾರ್ಥ್ ಇಂಡಿಯನ್ ನಾನು ಸೌತ್ ಇಂಡಿಯನ್. ನನಗೆ ನನ್ನ ನಾಯಿ ಅಂದರೆ ಪಂಚಪ್ರಾಣ. ನನ್ನ ಹುಟ್ಟುಹಬ್ಬಕ್ಕೆ ಆ ನಾಯಿಯನ್ನು ಅವರೇ ಉಡುಗೊರೆಯಾಗಿ ನೀಡಿದ್ದರು. ಆದರೆ ನನ್ನನ್ನು ಬಿಟ್ಟು ಹೋಗಲು ನಾಯಿ ಕಾರಣವನ್ನು ಕೊಟ್ಟರು. ನಾಯಿಯನ್ನು ಮಾರಿಬಿಡು ಆಗಲೇ ನಿನ್ನನ್ನು ಮನೆಗೆ ಸೇರಿಸಿಕೊಳ್ಳುವುದು ಅಂತೆಲ್ಲಾ ಹೇಳಿದ್ದರು. ಇಲ್ಲ ಅಂದ್ರೆ ಮದುವೆ ಆಗಲ್ಲ ಎಂದು ಹೇಳಿದ್ದರು. ಆ ನಾಯಿ ನನಗೆ ಎಷ್ಟು ಇಷ್ಟ ಅನ್ನೋದು ಅವರಿಗೂ ಚೆನ್ನಾಗಿ ಗೊತ್ತಿತ್ತು. ಈಗಲೂ ಅವನು ನನ್ನನ್ನು ಬಿಟ್ಟು ಇರೋದಿಲ್ಲ ಎಂದಿದ್ದಾರೆ.

ಬ್ರೇಕಪ್ ಮಾಡಿಕೊಳ್ಳುವ ಉದ್ದೇಶದಿಂದಲೇ ನಾಯಿ ವಿಚಾರ ಹೇಳಿ ಹೀಗೆ ಮಾಡಿದರಬಹುದು. ಬಹುಶಃ ಅವರಿಗೆ ಮದುವೆ ಆದಮೇಲೆ ಜವಾಬ್ದಾರಿಗಳನ್ನು ತೆಗೆದುಕೊಳ್ಳಲು ಇಷ್ಟವಿರಲಿಲ್ಲ. ಹಾಗಾಗಿ ನಾಯಿ ಕಾರಣ ಕೊಟ್ಟು ಬ್ರೇಕಪ್ ಮಾಡಿಕೊಂಡಿದ್ದಾರೆ. ಇದಾಗಿ 8 ತಿಂಗಳುಗಳಾಗಿದೆ. ಎರಡು ದಿನದ ಹಿಂದೆ ನಾನು ಅವರನ್ನು ನೋಡಿದೆ ಎನ್ನುತ್ತಾ ಪವಿ ಪೂವಪ್ಪ ಗಳಗಳನೆ ಅತ್ತಿದ್ದಾರೆ. ಆಗ 'ಭರ್ಜರಿ ಬ್ಯಾಚುಲರ್ಸ್' ತಂಡದವರು ಅವರನ್ನು ಸಂತೈಸಿದ್ದಾರೆ.

'ಬಿಗ್ ಬಾಸ್' ಕನ್ನಡ 10ರಲ್ಲಿ ಪವಿ ಪೂವಪ್ಪ ಅವರು ವೈಲ್ಡ್ ಕಾರ್ಡ್ ಸ್ಪರ್ಧಿಯಾಗಿ ಎಂಟ್ರಿ ಕೊಟ್ಟಿದ್ದರು. ಕೆಲವೇ ದಿನ ಇದ್ದರೂ ಜನರ ಮನಗೆದ್ದಿದ್ದರು. ಇದೀಗ 'ಭರ್ಜರಿ ಬ್ಯಾಚುಲರ್ 2' ಉಲ್ಲಾಸ್‌ಗೆ ಪವಿ ಮೆಂಟರ್ ಆಗಿದ್ದಾರೆ.

ಗೋಲ್ಡ್ ಸ್ಮಗ್ಲಿಂಗ್ ಕೇಸ್
ನಟಿ ರನ್ಯಾರಾವ್‌ಗೆ ಜಾಮೀನು

ಗೋಲ್ಡ್ ಸ್ಮಗ್ಲಿಂಗ್ ಪ್ರಕರಣದಲ್ಲಿ ಬಂಧನಕ್ಕೆ ಒಳಗಾಗಿದ್ದ ನಟಿ ರನ್ಯಾರಾವ್ ಗೆ ಆರ್ಥಿಕ ವ್ಯವಹಾರಗಳ ವಿಶೇಷ ನ್ಯಾಯಾಲಯ ಷರತ್ತುಬದ್ಧ ಜಾಮೀನು ಮಂಜೂರು ಮಾಡಿದೆ. ಜೊತೆಗೆ ಪ್ರಕರಣದ 2ನೇ ಆರೋಪಿ ತರುಣ್ ಕೊಂಡರಾಜುಗೂ ಜಾಮೀನು ಮಂಜೂರು ಮಾಡಿ ಕೋರ್ಟ್ ಆದೇಶಿಸಿದೆ. 60 ದಿನ ಕಳೆದರೂ ಡಿಆರ್‌ಐ ಅಧಿಕಾರಿಗಳು ದೋಷಾರೋಪ ಪಟ್ಟಿ ಸಲ್ಲಿಸದ ಹಿನ್ನೆಲೆ ಆರೋಪಿಗಳು ಜಾಮೀನು ಕೋರಿ ಅರ್ಜಿ ಸಲ್ಲಿಸಿದ್ದರು. ವಿಚಾರಣೆ ನಡೆಸಿದ ಆರ್ಥಿಕ ವ್ಯವಹಾರಗಳ ವಿಶೇಷ ನ್ಯಾಯಾಲಯ ಷರತ್ತು ಬದ್ಧ ಜಾಮೀನು ಮಂಜೂರು ಮಾಡಿದೆ. ಇಬ್ಬರು ಶ್ಯೂರಿಟಿ, 2 ಲಕ್ಷ ರೂ. ಬಾಂಡ್ ಮೇಲೆ ಜಾಮೀನು ನೀಡಲಾಗಿದೆ. ಅಲ್ಲದೇ ಮುಂದೆ ಇಂತಹ ಕೃತ್ಯಗಳಲ್ಲಿ ಭಾಗಿಯಾದಂತೆ ಹಾಗೂ ದೇಶ ಬಿಟ್ಟು ಹೊರಗೆ ಹೋಗದಂತೆ ಸೂಚನೆ ನೀಡಿದೆ. ರನ್ಯಾರಾವ್ ಪರವಾಗಿ ವಕೀಲ ಗಿರೀಶ್ ವಾದ ಮಂಡಿಸಿದರು. 12 ಕೋಟಿ ರೂ. ಮೌಲ್ಯದ 14 ಕೆ.ಜಿ ಚಿನ್ನದ ಗಟ್ಟಿಗಳನ್ನು ದುಬೈನಿಂದ ಬೆಂಗಳೂರಿಗೆ ತಂದು ನಟಿ ರನ್ಯಾ ರಾವ್ ಬಂಧನಕ್ಕೆ ಒಳಗಾಗಿದ್ದರು. ಈ ಹಿಂದೆ ಜಾಮೀನು ಕೋರಿ ಸಲ್ಲಿಸಿದ್ದ ಅರ್ಜಿಯನ್ನು ಹೈಕೋರ್ಟ್ ಮತ್ತು ಮ್ಯಾಜಿಸ್ಟ್ರೇಟ್ ಕೋರ್ಟ್ ತಿಸ್ಕರಿಸಿತ್ತು.

ವಿಶಾಲ್ ಹುಟ್ಟುಹಬ್ಬದ ದಿನವೇ ಧನ್ಸಿಕಾ ಜೊತೆ ಮದುವೆ

ಕಾಲಿವುಡ್ ನಟ ವಿಶಾಲ್ ಫ್ಯಾನ್ಸ್‌ಗೆ ಗುಡ್ ನ್ಯೂಸ್ ಕೊಟ್ಟಿದ್ದಾರೆ. 'ಯೋಗಿದ' ಚಿತ್ರದ ನಟಿ ಸಾಯಿ ಧನ್ಸಿಕಾ ಜೊತೆ ಹಸೆಮಣೆ ಏರಲು ಸಜ್ಜಾಗಿದ್ದಾರೆ. ಈ ಮದುವೆ ಬಗ್ಗೆ ಅಧಿಕೃತವಾಗಿ ಧನ್ಸಿಕಾ, ವಿಶಾಲ್ ಇಬ್ಬರೂ ಅನೌನ್ಸ್ ಮಾಡಿದ್ದಾರೆ. ಆಗಸ್ಟ್‌ನಲ್ಲಿ ಮದುವೆ ಆಗೋದಾಗಿ ಸಿಹಿಸುದ್ದಿ ಕೊಟ್ಟಿದ್ದಾರೆ.

ಕಳೆದ 15 ವರ್ಷಗಳಿಂದ ಪರಿಚಿತರಾಗಿರುವ ಧನ್ಸಿಕಾ ಜೊತೆ ವಿಶಾಲ್ ಮದುವೆಗೆ ಸಜ್ಜಾಗಿದ್ದಾರೆ. ಈ ಬಗ್ಗೆ ಚೆನ್ನೈನಲ್ಲಿ ನಡೆದ ಧನ್ಸಿಕಾ ನಟನೆಯ 'ಯೋಗಿದ' ಚಿತ್ರದ ಸುದ್ದಿಗೋಷ್ಠಿಯಲ್ಲಿ ಮಾತನಾಡಿದ ವಿಶಾಲ್, ನನಗೆ ಧನ್ಸಿಕಾ ಜೊತೆ ಮದುವೆ ಫಿಕ್ಸ್ ಆಗಿದೆ. ಅವರ ತಂದೆ ಕೂಡ ಇಲ್ಲಿಯೇ ಇದ್ದಾರೆ. ಅವರ ಆಶೀರ್ವಾದೊಂದಿಗೆ ನಾನು ಅವಳನ್ನು ಪರಿಚಯಿಸುತ್ತಿದ್ದೇನೆ. ಧನ್ಸಿಕಾ ಅದ್ಭುತ ನಟಿ. ಮದುವೆ ಬಳಿಕವೂ ಆಕೆ ನಟನೆ ಮಾಡುತ್ತಾರೆ ಎಂದಿದ್ದಾರೆ.

ಬಳಿಕ ಸಾಯಿ ಧನ್ಸಿಕಾ ಮಾತನಾಡಿ, ನಮ್ಮ ಮದುವೆ ವಿಷಯ ಈಗಲೇ ತಿಳಿಸಬಾರದು ಅಂದುಕೊಂಡಿದ್ದೇವು. ಆದರೆ ಸೋಶಿಯಲ್ ಮೀಡಿಯಾದಲ್ಲಿ ಬೆಳಗ್ಗೆಯಿಂದ ನ್ಯೂಸ್ ವೈರಲ್ ಆಗುತ್ತಿದೆ. ಹೀಗಾಗಿ ಈಗಲೇ ಮದುವೆ ದಿನಾಂಕ ಕೂಡ ಘೋಷಣೆ ಮಾಡುತ್ತೇವೆ. ಕಳೆದ 15 ವರ್ಷಗಳಿಂದಲೂ ಇಬ್ಬರ ನಡುವೆ ಒಳ್ಳೆಯ ಸಂಬಂಧ ಇದೆ. ನಡಿಗರ್ ಸಂಘದ ಕಟ್ಟಡ ಆ.15ರಂದು ಉದ್ಘಾಟನೆ ಮಾಡಲು ಪ್ಲ್ಯಾನ್ ಮಾಡಿದ್ದೇವೆ. ಬಳಿಕ ಆಗಸ್ಟ್ 29ರಂದು ಇಬ್ಬರು ಹೊಸ ಜೀವನಕ್ಕೆ ಕಾಲಿಡಲಿದ್ದೇವೆ ಎಂದು ಹೇಳಿದ್ದಾರೆ. ಆಗಸ್ಟ್ 29ರಂದು ವಿಶಾಲ್ ಅವರ ಹುಟ್ಟುಹಬ್ಬ. ಅದೇ ದಿನ ವಿವಾಹ ನಿಶ್ಚಯ ಮಾಡಲಾಗಿದೆ. ಈ ಸುದ್ದಿ ಕೇಳಿ ಫ್ಯಾನ್ಸ್ ಥ್ರಿಲ್ ಆಗಿದ್ದಾರೆ.

ದರ್ಶನ್ ಮೇಕಪ್ ಆರ್ಟಿಸ್ಟ್ ಹೊನ್ನೆಗೌಡ ನಿಧನ
ಭಾವುಕ ಪೋಸ್ಟ್ ಹಂಚಿಕೊಂಡ ದಚ್ಚು

ನಟ ದರ್ಶನ್‌ಗೆ 25 ವರ್ಷಗಳಿಂದ ಮೇಕಪ್ ಆರ್ಟಿಸ್ಟ್ ಆಗಿದ್ದ ಹೊನ್ನೇಗೌಡ ನಿಧನರಾಗಿದ್ದಾರೆ. ಆಪ್ತ ಹೊನ್ನೆಗೌಡ ನಿಧನದ ಬಗ್ಗೆ ನಟ ಕಂಬನಿ ಮಿಡಿದಿದ್ದಾರೆ. ಸೋಷಿಯಲ್ ಮೀಡಿಯಾದಲ್ಲಿ ನಟ ಭಾವುಕವಾಗಿ ಬರೆದುಕೊಂಡಿದ್ದಾರೆ.

125 ವರ್ಷಗಳಿಂದ ನನ್ನೊಂದಿಗೆ ಕೆಲಸ ಮಾಡಿದ ಮೇಕಪ್ ಆರ್ಟಿಸ್ಟ್ ಹೊನ್ನೆಗೌಡ ಅಗಲಿದ್ದಾರೆ. ಈ ಸುದ್ದಿ ನಮ್ಮೆಲ್ಲರನ್ನು ಶೋಕದಲ್ಲಿ ಮುಳುಗಿಸಿದೆ. ಅವರ ಕಲೆ, ನಿಷ್ಠೆ ಮತ್ತು ನಗುಮೊಗದ ಸೇವೆಯನ್ನು ಎಂದಿಗೂ ಮರೆಯಲಾಗದು. ಈ ದುಃಖದ ಸಮಯದಲ್ಲಿ ದೇವರು ಅವರ ಕುಟುಂಬಕ್ಕೆ ನೋವನ್ನು ನುಂಗುವ ಶಕ್ತಿ ನೀಡಲಿ. ಹೊನ್ನೆಗೌಡರ ಆತ್ಮಕ್ಕೆ ಶಾಂತಿ ದೊರೆಯಲಿ. ಓಂ ಶಾಂತಿ ಎಂದು ಇನ್ಸ್ಟಾಗ್ರಾಂನಲ್ಲಿ ಬರೆದುಕೊಂಡಿದ್ದಾರೆ.

'ಡೆವಿಲ್' ಸಿನಿಮಾ ಕೆಲಸದಲ್ಲಿ ದರ್ಶನ್ ಬ್ಯುಸಿಯಾಗಿದ್ದಾರೆ. ಈ ಚಿತ್ರದ ಶೂಟಿಂಗ್ ಭರದಿಂದ ನಡೆಯುತ್ತಿದೆ. ಅವರೊಂದಿಗೆ ವಿನಯ್ ಗೌಡ, ಶರ್ಮಿಳಾ ಮಾಂಡ್ರೆ ಸೇರಿದಂತೆ ಅನೇಕರು ನಟಿಸುತ್ತಿದ್ದಾರೆ. ಮಿಲನಾ ಪ್ರಕಾಶ್ ಈ ಚಿತ್ರಕ್ಕೆ ಆಕ್ಷನ್ ಕಟ್ ಹೇಳಿದ್ದಾರೆ. ಈ ಹಿಂದೆ ದರ್ಶನ್ ನಟನೆಯ 'ತಾರಕ್' ಚಿತ್ರಕ್ಕೂ ಇವರೇ ನಿರ್ದೇಶನ ಮಾಡಿದ್ದರು.

ಒಂದು ಪಂದ್ಯಕ್ಕೆ ದಿಗ್ವೇಶ್ ಅಮಾನತು, ಭಾರೀ ದಂಡ
ತನ್ನ ಚೊಚ್ಚಲ ಐಪಿಎಲ್‌ನಲ್ಲೇ ಉದ್ಧಟತನ

ಲಕ್ನೋ: ತನ್ನ ಚೊಚ್ಚಲ ಐಪಿಎಲ್ ಆವೃತ್ತಿಯಲ್ಲೇ ಉದ್ಧಟತನ ತೋರಿದ ಲಕ್ನೋ ಸೂಪರ್ ಜೈಂಟ್ಸ್ ತಂಡದ ಆಟಗಾರ ದಿಗ್ವೇಶ್ ರಾಥಿಗೆ ಐಪಿಎಲ್ ಮಂಡಳಿ ಬಿಸಿ ಮುಟ್ಟಿಸಿದೆ. .

ರಾಥಿ 2 ಹೆಚ್ಚುವರಿ ಡಿಮೆರಿಟ್ ಅಂಕ ಪಡೆದಿದ್ದಕ್ಕಾಗಿ 1 ಪಂದ್ಯದಿಂದ ಅಮಾನತುಗೊಳಿಸಿದೆ. ಅಲ್ಲದೇ ಸೋಮವಾರ ಸನ್ ರೈಸರ್ಸ್ ಹೈದರಾಬಾದ್ ವಿರುದ್ಧ ನಡೆದ ಪಂದ್ಯದಲ್ಲಿ ಅಭಿಷೇಕ್ ಶರ್ಮಾ ಔಟಾದ ಬಳಿಕ ಉದ್ಧಟತನಕ್ಕಾಗಿ ತೋರಿ ಐಪಿಎಲ್ ನಿಯಮಗಳನ್ನು ಉಲ್ಲಂಘಿಸಿದ್ದಕ್ಕಾಗಿ ಪಂದ್ಯದ ಶೇ.50ರಷ್ಟು ಶುಲ್ಕವನ್ನು ದಂಡ ವಿಧಿಸಿದೆ. ಇನ್ನೂ ರಾಥಿ ಜೊತೆ ಮೈದಾನದಲ್ಲೇ ಜಗಳಕ್ಕಿಳಿದಿದ್ದ ಸನ್ ರೈಸರ್ಸ್ ತಂಡದ ಆರಂಭಿಕ ಆಟಗಾರ ಅಭಿಷೇಕ್ ಶರ್ಮಾಗೆ ಪಂದ್ಯ ಶುಲ್ಕದ ಶೇ.25 ರಷ್ಟು ದಂಡ ವಿಧಿಸಲಾಗಿದೆ.

ಅಭಿ ಜೊತೆಗೆ ಕಿರಿಕ್ ಆಗಿದ್ದೇಕೆ?

ಸ್ಫೋಟಕ ಪ್ರದರ್ಶನ ನೀಡುತ್ತಿದ್ದ ಅಭಿಷೇಕ್ ಶರ್ಮಾ ವಿಕೆಟ್ ಪಡೆದ ದಿಗ್ವೇಶ್, ನೋಟ್ ಬುಕ್ ಸೆಲೆಬ್ರೇಷನ್ ಮಾಡಿದರು. ಇದೇ ವೇಳೆ ಹೊರ ನಡಿ ಎನ್ನುವಂತೆ ಕೈ ಸನ್ನೆ ತೋರಿಸಿದ್ರು. ದಿಗ್ವೇಶ್ ನಡೆಯಿಂದ ಕುಪಿತಗೊಂಡ ಅಭಿ ಪ್ರತ್ಯುತ್ತರ ನೀಡಲು ಮುಂದಾದರು. ಇಬ್ಬರ ನಡುವಣ ಜಗಳವು ತಾರಕ್ಕೇರುತ್ತಿದ್ದಂತೆ, ಅಂಪೈರ್ ಹಾಗೂ

ಸಹ ಆಟಗಾರರು ಮಧ್ಯ ಪ್ರವೇಶಿಸಿ, ಪರಿಸ್ಥಿತಿ ತಿಳಿಗೊಳಿಸಿದ್ರು. ಹಾಲಿ ಆವೃತ್ತಿಯಲ್ಲಿ ದಿಗ್ವೇಶ್ ರಾಥಿ ಆರ್ಟಿಕಲ್ 2.5ರ ಅಡಿಯಲ್ಲಿ ಮಾಡಿದ 3ನೇ ಹಂತದ ಅಪರಾಧ ಇದಾಗಿದ್ದು, ಈ ಬಾರಿ ಎರಡು ಡಿಮೆರಿಟ್ ಪಾಯಿಂಟ್‌ಗಳನ್ನು ಗಳಿಸಿದ್ದಾರೆ. ಇದಕ್ಕೂ ಮುನ್ನ ಏ.1ರಂದು ಪಂಜಾಬ್ ಕಿಂಗ್ಸ್ ವಿರುದ್ಧ ಒಂದು ಮತ್ತು ಏಪ್ರಿಲ್ 4 ರಂದು ಮುಂಬೈ ಇಂಡಿಯನ್ಸ್ ವಿರುದ್ಧ ಎರಡು ಡಿಮೆರಿಟ್ ಪಾಯಿಂಟ್‌ಗಳನ್ನು ಗಳಿಸಿದ್ದಾರೆ. ಸದ್ಯ ದಿಗ್ವೇಶ್ ರಾಥಿ ಡಿಮೆರಿಟ್ ಪಾಯಿಂಟ್ 5 ಕ್ಕೇರಿದ್ದು, ಮೇ 22 ರಂದು ಅಹಮದಾಬಾದ್‌ನಲ್ಲಿ ಗುಜರಾತ್ ಟೈಟಾನ್ಸ್ ವಿರುದ್ಧದ ಪಂದ್ಯಕ್ಕೆ ಅಮಾನತುಗೊಂಡಿದ್ದಾರೆ.

ಆಪರೇಷನ್ ಸಿಂಧೂರದ ಬಗ್ಗೆ ಅವಹೇಳನ
ಕೊತ್ತೂರು ಮಂಜುನಾಥ್ ವಿರುದ್ಧ ಕೇಸ್

ಬೆಂಗಳೂರು: ಆಪರೇಷನ್ ಸಿಂಧೂರದ ಬಗ್ಗೆ, ಸೇನೆಯ ಯುದ್ಧದ ಬಗ್ಗೆ ಅವಹೇಳನಕಾರಿಯಾಗಿ ಮಾತನಾಡಿದ್ದ ಕೋಲಾರ ಶಾಸಕ ಕೊತ್ತೂರು ಮಂಜುನಾಥ್ ವಿರುದ್ಧ ಬನಶಂಕರಿ ಪೊಲೀಸ್ ಠಾಣೆಯಲ್ಲಿ ಪ್ರಕರಣ ದಾಖಲಾಗಿದೆ.

ಬೆಂಗಳೂರು ನಾಗರಿಕ ಹೋರಾಟ ಸಮಿತಿಯ ಉಪಾಧ್ಯಕ್ಷ ಗಣೇಶ್ ರಾವ್ ಅವರು ಕೊತ್ತೂರು ಮಂಜುನಾಥ್ ವಿರುದ್ಧ ದೂರು ದಾಖಲಿಸಿದ್ದು, ಕ್ರಮಕ್ಕಾಗಿ ಆಗ್ರಹಿಸಿದ್ದಾರೆ.

ದೂರಿನಲ್ಲಿ ಏನಿದೆ?: ಏ.22ರಂದು ಕಾಶ್ಮೀರದ ಪಹಲ್ಗಾಮ್‌ನಲ್ಲಿ 26 ನಾಗರಿಕರನ್ನು ಅವರ ಕುಟುಂಬದವರ ಸಮ್ಮುಖದಲ್ಲೇ ಪಾಕ್ ಭಯೋತ್ಪಾದಕರು ಹತ್ಯೆ ಮಾಡಿದರು. ಇದಕ್ಕೆ ಪ್ರತೀಕಾರವಾಗಿ ಭಾರತ 'ಆಪರೇಷನ್ ಸಿಂಧೂರ' ಹೆಸರಿನಲ್ಲಿ ನಡೆಸಿದ ಮಿಲಿಟರಿ ಕಾರ್ಯಾಚರಣೆಯಲ್ಲಿ ಪಾಕಿಸ್ತಾನದ 9 ಉಗ್ರರ ನೆಲೆಗಳನ್ನು ಮತ್ತು 8

ವಾಯುನೆಲೆಗಳನ್ನು ನಾಶ ಮಾಡಿದ್ದರು.

ಪಾಕಿಸ್ತಾನಕ್ಕೆ ಸೇರಿದ 16 ಯುದ್ಧ ವಿಮಾನ, ಚೀನಾದ ಕ್ಷಿಪಣಿಗಳು, ಡ್ರೋನ್‌ಗಳನ್ನು ನಾಶ ಮಾಡಿದ ಭಾರತೀಯ ಸೇನೆಯ ಪರಾಕ್ರಮಕ್ಕೆ ಇಡೀ ವಿಶ್ವದಾದ್ಯಂತ ಪ್ರಶಂಸೆ ವ್ಯಕ್ತವಾಗುತ್ತಿದೆ. ಆದರೆ ಈ ಸಮಯದಲ್ಲಿ ಕೋಲಾರ ವಿಧಾನಸಭಾ ಕ್ಷೇತ್ರದ ಶಾಸಕ ಕೊತ್ತೂರು ಮಂಜುನಾಥ್ ಅವರು ಮೇ 16 ರಂದು ಮಾಧ್ಯಮದವರೊಂದಿಗೆ ಮಾತನಾಡುತ್ತಾ, ಭಾರತೀಯ ಸೇನೆ 4 ವಿಮಾನಗಳನ್ನು ಅತ್ತಿಂದ ಇತ್ತ, ಇತ್ತಿಂದ ಅತ್ತ ಹಾರಾಡಿಸಿ ಬಡಾಯಿಕೊಚ್ಚಿಕೊಳ್ಳುತ್ತಿದೆ. ಪಾಕಿಸ್ತಾನದ ಮೇಲೆ ಭಾರತೀಯ ಸೇನೆ ನಡೆಸಿರುವ ದಾಳಿಗೆ ಸಾಕ್ಷ್ಯಗಳೇನು? ಎಂಬ ಹೇಳಿಕೆ ನೀಡುವ ಮೂಲಕ ಭಾರತ ದೇಶಕ್ಕೆ ಮತ್ತು ಭಾರತೀಯ ಸೇನೆಗೆ ಕಳಂಕ ಹಚ್ಚುವ ಮಾತುಗಳನ್ನಾಡಿದ್ದರು.

ತಮ್ಮ ಮಾತುಗಳ ಮೂಲಕ 140 ಕೋಟಿ ಭಾರತೀಯರ ಭಾವನೆಗಳಿಗೆ ದಕ್ಕೆ ತಂದಿರುವ ಹಾಗೂ ಬಹಿರಂಗವಾಗಿ ಭಾರತ ದೇಶ ಮತ್ತು ಭಾರತೀಯ ಸೇನೆಗೆ ಅವಮಾನಕರ ಮಾತುಗಳನ್ನಾಡಿದ್ದಾರೆ. ಹೀಗಾಗಿ ಶಾಸಕ ಕೊತ್ತೂರು ಮಂಜುನಾಥ್ ಅವರ ವಿರುದ್ಧ ಕೂಡಲೇ ದೇಶದ್ರೋಹದ ಪ್ರಕರಣ ಮತ್ತು ಕ್ರಿಮಿನಲ್ ಪ್ರಕರಣವನ್ನು ದಾಖಲಿಸಬೇಕು. ಇದಕ್ಕೆ ಸಂಬಂಧಿಸಿದಂತೆ ಕಾನೂನು ಕ್ರಮ ತೆಗೆದುಕೊಳ್ಳಬೇಕೆಂದು ದಾಖಲೆಗಳ ಸಹಿತ ಬನಶಂಕರಿ ಪೊಲೀಸ್ ಠಾಣೆಗೆ ದೂರು ನೀಡಿದ್ದಾರೆ. ದೂರಿನ ಅನ್ವಯ ಪ್ರಕರಣ ದಾಖಲಿಸಿಕೊಂಡಿದ್ದಾರೆ.

ತವರಿನಲ್ಲಿ ನಡೆಯಬೇಕಿದ್ದ ಆರ್‌ಸಿಬಿ ಕೊನೆಯ ಪಂದ್ಯ ಲಕ್ನೋಗೆ ಶಿಫ್ಟ್

ಕಳೆದ ಕೆಲವು ದಿನಗಳಿಂದ ಬೆಂಗಳೂರಿನಲ್ಲಿ ಸುರಿಯುತ್ತಿರುವ ಭಾರೀ ಮಳೆ ಹಿನ್ನೆಲೆ ಮೇ 23ರಂದು ತವರು ಕ್ರೀಡಾಂಗಣದಲ್ಲಿ ನಡೆಯಬೇಕಿದ್ದ ರಾಯಲ್ ಚಾಲೆಂಜರ್ಸ್ ಬೆಂಗಳೂರು ತಂಡದ ಲೀಗ್ ಸುತ್ತಿನ ಪಂದ್ಯ ಲಕ್ನೋಗೆ ಸ್ಥಳಾಂತರಿಸಲಾಗಿದೆ.

ಬೆಂಗಳೂರಿನಲ್ಲಿ ಕಳೆದ ಕೆಲವು ದಿನಗಳಿಂದ ವರುಣನ ಅಬ್ಬರ ಜೋರಾಗಿದ್ದು, ಮೇ 24ರ ವರೆಗೆ ಮಳೆ ಮುಂದುವರೆಯಲಿದೆ ಎಂದು ಹವಾಮಾನ ಇಲಾಖೆ ತಿಳಿಸಿದೆ. ಹೀಗಾಗಿ ಮೇ 23ರಂದು ಆರ್ ಸಿಬಿ ತನ್ನ ತವರೂರಲ್ಲಿ ಆಡಬೇಕಿದ್ದ ಲೀಗ್‌ನ ಕೊನೆಯ ಪಂದ್ಯ ಸ್ಥಳಾಂತರಗೊಂಡಿದೆ. ಮೇ 23ರಂದು ಲಕ್ನೋದ ಏಕನಾ ಕ್ರೀಡಾಂಗಣದಲ್ಲಿ ಆರ್‌ಸಿಬಿ ಹಾಗೂ ಎಸ್‌ಆರ್‌ಹೆಚ್ ತಂಡಗಳು ಮುಖಾಮುಖಿಯಾಗಲಿವೆ. ಮುನ್ನ ಮೇ 17ರಂದು ಚಿನ್ನಸ್ವಾಮಿ ಕ್ರೀಡಾಂಗಣದಲ್ಲಿ ನಡೆಯುತ್ತಿದ್ದ ಆರ್‌ಸಿಬಿ ಹಾಗೂ ಕೆಕೆಆರ್ ಪಂದ್ಯ ಭಾರೀ ಮಳೆಯಿಂದಾಗಿ ರದ್ದಾಗಿತ್ತು. ಹೀಗಾಗಿ

ಚಿನ್ನಸ್ವಾಮಿ ಕ್ರೀಡಾಂಗಣದಲ್ಲಿ ನಡೆಯಬೇಕಿದ್ದ ಪಂದ್ಯವನ್ನ ಸ್ಥಳಾಂತರಿಸಲಾಗಿದೆ. ಅಲ್ಲಿಗೆ ತವರು ಕ್ರೀಡಾಂಗಣದಲ್ಲಿ ಆರ್‌ಸಿಬಿ ಈ ಆವೃತ್ತಿಯ ಪಂದ್ಯಗಳನ್ನು ಮುಗಿಸಿದಂತಾಗಿದೆ. ಈಗಾಗಲೇ 12 ಪಂದ್ಯಗಳನ್ನಾಡಿರುವ ಆರ್‌ಸಿಬಿ 8 ಪಂದ್ಯಗಳಲ್ಲಿ ಗೆಲುವು ಸಾಧಿಸಿದ್ದು, 17 ಅಂಕ ಗಳಿಸಿ ಪಟ್ಟಿಯಲ್ಲಿ 2ನೇ ಸ್ಥಾನದಲ್ಲಿದೆ. ಪ್ಲೇ ಆಫ್‌ಗೆ ಎಂಟ್ರಿ ಕೊಟ್ಟಿರೋ ಆರ್‌ಸಿಬಿ ನಂ.1 ಪಟ್ಟಕ್ಕಾಗಿ ಹಣಾಹಣಿ ನಡೆಸುತ್ತಿದೆ.

1,600 ಕೋಟಿ ಕಾಮಗಾರಿ ನಡೆದಿದ್ದರೆ ಬೆಂಗ್ಳೂರಿಗೆ ಇಂತಹ ಸ್ಥಿತಿ ಬರುತ್ತಿರಲಿಲ್ಲ

ಬೆಂಗಳೂರು: ಬಿಜೆಪಿ ಅವಧಿಯಲ್ಲಿ 1,600 ಕೋಟಿ ರೂ. ಹಣವನ್ನು ಬೆಂಗಳೂರಿನ ಅಭಿವೃದ್ಧಿಗೆ ನೀಡಿದ್ದು, ಆ ಕಾಮಗಾರಿಗಳನ್ನು ಕಾಂಗ್ರೆಸ್ ಸರ್ಕಾರ ರದ್ದು ಮಾಡಿದೆ. ಆ ಕಾಮಗಾರಿಗಳು ನಡೆದಿದ್ದರೆ ಇಂತಹ ಪ್ರವಾಹದ ಸ್ಥಿತಿ ಬರುತ್ತಿರಲಿಲ್ಲ ಎಂದು ತಿಳಿಸಿ ಎಂದು ವಿಪಕ್ಷ ನಾಯಕ ಆರ್. ಅಶೋಕ್ ಕಿಡಿಕಾರಿದರು.

ಸಿಲ್ಕ್ ಬೋರ್ಡ್ ಜಂಕ್ಷನ್‌ನಲ್ಲಿ ಪ್ರವಾಹ ಪರಿಶೀಲನೆ ನಡೆಸಿದ ನಂತರ ಮಾಧ್ಯಮದವರೊಂದಿಗೆ ಮಾತನಾಡಿದ ಅವರು, ಬೆಂಗಳೂರಿಗೆ ಕಳೆದ 2 ವರ್ಷಗಳಲ್ಲಿ ಏನು ಮಾಡಿದ್ದೀರಿ? ಇಡೀ ಬೆಂಗಳೂರು ಮಳೆಯಿಂದಾಗಿ ಮುಳುಗುತ್ತಿದ್ದು, ಜನರು ಪರದಾಡುತ್ತಿದ್ದಾರೆ. ಮಳೆಯಿಂದಾಗಿ 5 ಜನರು ಸತ್ತಿದ್ದಾರೆ. ಇಂಥವರ ಸಾವಿನ ಮೇಲೆ ಕಾಂಗ್ರೆಸ್ ಸಾಧನೆಯ ಸಮಾವೇಶ ಮಾಡುತ್ತಿದೆ. ಸರ್ಕಾರಕ್ಕೆ ಮಾನ ಮರ್ಯಾದೆ ಇದ್ದರೆ ಸಮಾವೇಶವನ್ನು ರದ್ದು ಮಾಡಬೇಕಿತ್ತು. ಕಾಂಗ್ರೆಸ್‌ನ ತಪ್ಪಿನಿಂದಲೇ ಜನರು ಸತ್ತಿದ್ದಾರೆ. ಇಂತಹ ಸಮಾವೇಶ ಮಾಡುವ ನೈತಿಕ ಅರ್ಹತೆ ಸರ್ಕಾರಕ್ಕೆ ಇಲ್ಲ ಎಂದು ಟೀಕಿಸಿದರು.

ಬೆಂಗಳೂರಿನ ಸಾಯಿ ಬಡಾವಣೆಗೆ ಡಿಸಿಎಂ ಡಿ.ಕೆ ಶಿವಕುಮಾರ್ ಭೇಟಿ ನೀಡಿ, ಅಭಿವೃದ್ಧಿ ಮಾಡುತ್ತೇನೆಂದು ಹೇಳಿದ್ದರು. ಸಿಲ್ಕ್ ಬೋರ್ಡ್ ಬಳಿ ಕಳೆದ ಸಲವೂ ಪ್ರವಾಹವಾಗಿತ್ತು. ಇಷ್ಟಾದರೂ ಅಭಿವೃದ್ಧಿಗೆ ನಯಾಪೈಸೆ ಬಿಡುಗಡೆಯಾಗಿಲ್ಲ. ಬಿಜೆಪಿ ಅವಧಿಯಲ್ಲಿ ರಾಜಕಾಲುವೆ, ರಸ್ತೆ ಅಭಿವೃದ್ಧಿಗೆ 1,600 ಕೋಟಿ ರೂ. ನೀಡಲಾಗಿತ್ತು. ಅದನ್ನು ಕಾಂಗ್ರೆಸ್

ರದ್ದು ಮಾಡಿದೆ. ಆ ಅಭಿವೃದ್ಧಿ ಕಾರ್ಯ ನಡೆದಿದ್ದರೆ, ಈ ರೀತಿ ಪ್ರವಾಹ ಆಗುತ್ತಿರಲಿಲ್ಲ. ಬೆಂಗಳೂರಿನ ಪ್ರಗತಿಗೆ ಹಣ ನೀಡದೆ ಲೂಟಿ ಮಾಡಲು ಆ ಹಣವನ್ನು ಬಳಸಲಾಗಿದೆ. ಎಲ್ಲ ಹಣವನ್ನು ಸುರಂಗ ಮಾರ್ಗ ಯೋಜನೆಗೆ ಮೀಸಲಿಟ್ಟಿದ್ದಾರೆ. ಈಗ ಎಲ್ಲ ರಸ್ತೆಗಳಲ್ಲಿ ಸುರಂಗ ಆಗಿದೆ ಎಂದು ಗುಡುಗಿದರು. ಪ್ರವಾಹದ ಸ್ಥಳಗಳಲ್ಲಿ ಸೆನ್ಸರ್ ಅಳವಡಿಸಲಾಗುವುದು ಎಂದು ಸರ್ಕಾರ ಹೇಳಿತ್ತು. ಆದರೆ ಯಾವ ಕೆಲಸವೂ ಆಗಿಲ್ಲ. ಏ. 15ರಂದೇ ಹವಾಮಾನ ಇಲಾಖೆ ಮಳೆ ಜೋರಾಗಲಿದೆ ಎಂದು ಸೂಚನೆ ನೀಡಿತ್ತು. ಒಂದು ತಿಂಗಳ ಸಮಯದಲ್ಲಿ ಬಿಬಿಎಂಪಿಯಿಂದ ಮುಂಜಾಗ್ರತಾ ಸಭೆ ನಡೆಸಿಲ್ಲ. ಸಮಾವೇಶಕ್ಕೆ ಮಾತ್ರ ತರಾತುರಿಯಲ್ಲಿ ಸಿದ್ಧತೆ ಮಾಡಿಕೊಂಡರು. 14 ಸಾವಿರ ಗುಂಡಿ ಮುಚ್ಚಿದ್ದೇವೆ ಎಂದು ಕಾಂಗ್ರೆಸ್ ನಾಯಕರು ಹೇಳಿದ್ದಾರೆ. ಈಗ ಕಾಂಗ್ರೆಸ್ ಪಕ್ಷವನ್ನು ಮುಚ್ಚಿಹಾಕಲು ಜನರೇ ಗುಂಡಿ ತೆಗೆಯುತ್ತಿದ್ದಾರೆ ಎಂದರು. ಯುದ್ಧಕ್ಕೆ ಸಾಕ್ಷಿ ಕೇಳುವ ಇವರು, ಜನರು ಸಾಯುತ್ತಿರುವುದನ್ನು ಬಂದು ನೋಡಲಿ. ಇದಕ್ಕೆ ಯಾವುದೇ ಸಾಕ್ಷಿ ಬೇಕಿಲ್ಲ. ಬಿಜೆಪಿ ಅವಧಿಯಲ್ಲಿ ಪ್ರತಿ ವರ್ಷ ಏಳೆಂಟು ಸಾವಿರ ಕೋಟಿ ರೂ. ನೀಡಲಾಗುತ್ತಿತ್ತು. ಕಾಂಗ್ರೆಸ್ ಸರ್ಕಾರ ಬೆಂಗಳೂರಿಗೆ ನೀಡಿರುವ ಹಣವೆಲ್ಲವನ್ನೂ ಸುರಂಗ ನಿರ್ಮಿಸಲು ಬಳಸಲಾಗುತ್ತಿದೆ. ಬೆಂಗಳೂರು ಮುಳುಗುತ್ತಿರುವ ಬಗ್ಗೆ ಸರ್ಕಾರಕ್ಕೆ ಯಾವುದೇ ಕಾಳಜಿ ಇಲ್ಲ. ಗ್ರೇಟರ್ ಬೆಂಗಳೂರು ಹೋಗಿ ವಾಟರ್ ಬೆಂಗಳೂರು ಆಗಿದೆ. ಮನೆ ಬಾಗಿಲಿಗೆ ಅವಾಂತರ, ಸಾವುಗಳನ್ನು ಸರ್ಕಾರ ತರುತ್ತಿದೆ ಎಂದು ದೂರಿದರು.

Printed, Published & Owned by N.Venugopal Krishna, Printed at Dashapramathi Mudranalaya, No.45, 4th Cross, Srigandhadakaval, Bengaluru-560079.
Published at No.45, 4th Cross, Srigandhadakaval, Bengaluru-560079. Editor: N.Venugopal Krishna, Mobile No.+91 94835 89085,
email: sanjemugilu@gmail.com, RNI No.KARKAN/2002/08054