ಸುದ್ದಿಗಳ ಹೊನಲು
ಸಂಜೆ ಮುಗಿಲು
ಕನ್ನಡ ಪ್ರಾದೇಶಿಕ ಸಂಜೆ ದಿನಪತ್ರಿಕೆ
ಸಂಪುಟ: 22, ಸಂಚಿಕೆ: 206, ಪುಟಗಳು: 8, ಮಂಗಳವಾರ, 6 ಮೇ 2025 RNI NO. KARKAN/2002/08054
epaper: www.sanjemugilu.com
ಬೆಂಗಳೂರು। ಬೆಂಗಳೂರು ಗ್ರಾಮಾಂತರ। ಕೋಲಾರ। ಚಿಕ್ಕಬಳ್ಳಾಪುರ। ರಾಮನಗರ। ಮಂಡ್ಯ। ಮೈಸೂರು। ಚಾಮರಾಜನಗರ
₹3

ವೇಣು ಸಾರಥ್ಯದಲ್ಲಿ...

ಸುಭಾಷಿತ
ನಮ್ಮ ವಿರುದ್ಧ ಹಲವರು ಎಷ್ಟೇ ಕೇಡನ್ನು ಬಯಸಿದರು ನಾವು ಮೌನವಾಗಿರೋಣ. ಆ ದುಷ್ಟ ಆಲೋಚನೆಗಳು ಅವರನ್ನೇ ನಾಶ ಮಾಡುವುದನ್ನು ನಾವು ನೋಡಬಹುದು.

ಪಂಚಾಂಗ
(ಮಂಗಳವಾರ 6 ಮೇ-2025)
- ಶ್ರೀ ವಿಶ್ವಾವಸು ನಾಮ ಸಂವತ್ಸರ,
- ಉತ್ತರಾಯಣ ವಸಂತ ಋತು,
- ವೈಶಾಖ ಮಾಸ, ಶುಕ್ಲ ಪಕ್ಷ
- ತಿಥಿ : ನವಮಿ, ನಕ್ಷತ್ರ : ಮಖ,
- ಯೋಗ : ಧ್ರುವ,
- ಕರಣ : ಕೌಲವ
- ರಾಹುಕಾಲ : 3:29 ರಿಂದ 5:04
- ಗುಳಿಕಕಾಲ : 12:19 ರಿಂದ 1:54
- ಯಮಗಂಡಕಾಲ : 9:10 ರಿಂದ 10:45

ದಶಪ್ರಮತಿ ಮುದ್ರಣಾಲಯ
dashapramathi mudranalaya
PRE-PRESS PRINTERS
Contact: +91 9483589085 | e-mail: dashapramathimudranalaya@gmail.com
We Undertake Printing of Newspapers | Tabloids | Magazines

ಸಂಕ್ಷಿಪ್ತ ಸುದ್ದಿ

ಬಾಯಾರಿಕೆ ಎಂದು ನೀರು ಕುಡಿಯಲು ಹೋದ ಮೂವರು ದುರ್ಮರಣ

ಯಾದಗಿರಿ: ಯಾದಗಿರಿ ತಾಲೂಕಿನ ಅಚೋಲಾ ತಾಂಡದಲ್ಲಿ ಹೃದವಿದ್ರಾಹಕ ಘಟನೆಯೊಂದು ನಡೆದು ಹೋಗಿದೆ. ಕುರಿ ಮೇಯಿಸಲು ಹೋಗಿದ್ದ ಮೂರು ಜನ ಸಹೋದರರು ನೀರು ಪಾಲಾಗಿದ್ದಾರೆ.

ಅಚೋಲಾ ತಾಂಡದ 10 ವರ್ಷದ ಕೃಷ್ಣ ರಾಠೋಡ್, 14 ವರ್ಷದ ಜಯ ರಾಠೋಡ್ ಹಾಗೂ 12 ವರ್ಷದ ಅಮರ್ ಎಂಬ ಮೂರು ಬಾಲಕರು ಮೃತಪಟ್ಟಿದ್ದಾರೆ. ಮೂವರು ಸಹೋದರರು ಶಾಲೆಗೆ ಹೋಗುತ್ತಾರೆ. ಆದರೆ, ಬೇಸಿಗೆ ರಜೆ ಇರುವ ಹಿನ್ನೆಲೆಯಲ್ಲಿ ಪೋಷಕರು ಮಾಡುತ್ತಿದ್ದ ಕುರಿ ಕಾಯುವ ಕೆಲಸವನ್ನು ತಾವೂ ಮಾಡುತ್ತಿದ್ದರು. ಹೇಗಿದ್ದರು ಶಾಲೆಗೆ ರಜೆ ಇದೆ ಹೀಗಾಗಿ, ಪೋಷಕರಿಗೆ ಸಹಾಯ ಮಾಡೋಣ ಅಂತ ಸಹೋದರರು ನಿತ್ಯ ಕುರಿ ಕಾಯೊಕೆ ಹೋಗುತ್ತಿದ್ದರು. ಪುಟ 2

ಸತತ 27 ಪ್ರಕರಣಗಳನ್ನು ಗೆದ್ದ ನಕಲಿ ವಕೀಲ

ಕೀನ್ಯಾ: ಕಾಲ ತುಂಬಾನೇ ಕೆಟ್ಟು ಹೋಗಿದೆ. ಯಾವುದು ನಕಲಿ ಯಾವುದು ಅಸಲಿ ಎಂದು ಗುರುತಿಸುವುದೇ ಕಷ್ಟವಾಗಿದೆ. ಸಾಮಾನ್ಯವಾಗಿ ನಾವೆಲ್ಲರೂ ವೈದ್ಯರೆಂದು ಹೇಳಿಕೊಂಡು ಜನಸಾಮಾನ್ಯರೆಂದು ಯಾಮಾರಿಸುವ ಬಗೆಗಿನ ಸುದ್ದಿಗಳನ್ನು ಆಗಾಗ ಕೇಳುತ್ತಿರುತ್ತೇವೆ. ಆದರೆ ನ್ಯಾಯಾಂಗ ವ್ಯವಸ್ಥೆಯಲ್ಲಿ ನಕಲಿ ವಕೀಲರ ಹಾವಳಿ ಹೆಚ್ಚಾಗಿದೆ. ಕಾನೂನು ವ್ಯವಸ್ಥೆ ಯನ್ನು ದುರ್ಬಳಕೆ ಮಾಡಿಕೊಳ್ಳುತ್ತಿರುವವರ ಸಂಖ್ಯೆಯೂ ಹೆಚ್ಚಾಗಿದೆ. ಆದರೆ ಇಲ್ಲೊಬ್ಬ ವ್ಯಕ್ತಿಯೂ ನಕಲಿ ವಕೀಲ ಎಂದು ಯಾಮಾರಿಸಿದ್ದು ಮಾತ್ರವಲ್ಲ ಈತನು ತನ್ನ ಬುದ್ಧಿವಂತಿಕೆಯಿಂದ ಎಲ್ಲಾ ಕೇಸ್ ಗಳನ್ನು ಗೆದಿದ್ದಾನೆ. ಈತನ ಹೆಸರು ಬ್ರಿಯನ್ ಮೆಂಡ ಆಗಿದ್ದು, ಈ ಘಟನೆಯೂ ಕೀನ್ಯಾದಲ್ಲಿ ನಡೆದಿದೆ. ಪುಟ 2

ಭಾರತದ ಸಿದ್ಧತೆ ನೋಡಿಯೇ ಬೆವರಿದ ಪಾಕ್ ರಕ್ಷಣಾ ಸಚಿವ

ಯುದ್ಧ ಭೀತಿ

ಇಸ್ಲಾಮಾಬಾದ್: ಕಾಶ್ಮೀರದ ಗಡಿ ನಿಯಂತ್ರಣ ರೇಖೆ ಬಳಿ ಭಾರತ ಯಾವುದೇ ಸಮಯದಲ್ಲಿ ಬೇಕಾದರೂ ದಾಳಿ ನಡೆಸಬಹುದು ಎಂದು ಪಾಕಿಸ್ತಾನ ರಕ್ಷಣಾ ಸಚಿವ ಖ್ವಾಜಾ ಆಸಿಫ್? ಹೇಳಿದ್ದಾರೆ. ಪಹಲ್ಗಾಮ್ ಭಯೋತ್ಪಾದಕ ದಾಳಿಯ ನಂತರ ಭಾರತ ಹಾಗೂ ಪಾಕಿಸ್ತಾನದ ನಡುವಿನ ಉದ್ವಿಗ್ನತೆ ಮತ್ತಷ್ಟು ಹೆಚ್ಚಾಗಿದೆ. ಎರಡು ಪರಮಾಣು ಶಸ್ತ್ರಸಜ್ಜಿತ ರಾಷ್ಟ್ರಗಳ ನಡುವಿನ ಪರಿಸ್ಥಿತಿ ಅತ್ಯಂತ ಸೂಕ್ಷ್ಮವಾಗಿರುವ ಸಮಯದಲ್ಲಿ ಈ ಹೇಳಿಕೆ ನೀಡಿದ್ದಾರೆ.

ಎಲ್‌ಒಸಿಯಲ್ಲಿ ಭಾರತ ಯಾವುದೇ ಸ್ಥಳದ ಮೇಲೆ ದಾಳಿ ಮಾಡಬಹುದು ಎಂಬ ವರದಿಗಳಿವೆ. ಸೂಕ್ತ ಪ್ರತ್ಯುತ್ತರ ನೀಡಲಾಗುವುದು, ಪ್ರಧಾನಿ ನರೇಂದ್ರ ಮೋದಿಯನ್ನು ಟೀಕಿಸಿದ ಅವರು, ರಾಜಕೀಯ ಲಾಭಕ್ಕಾಗಿ ಈ ಪ್ರದೇಶವನ್ನು ಯುದ್ಧದ ಅಂಚಿಗೆ ತಳ್ಳುತ್ತಿದ್ದಾರೆ ಎಂದು ಹೇಳಿದರು.

ಪಹಲ್ಗಾಮ್ ದಾಳಿಯ ಬಗ್ಗೆ ಅಂತರರಾಷ್ಟ್ರೀಯ ತನಿಖೆಗೆ ಪಾಕ್ ಪ್ರಧಾನಿ ಶಹಬಾಜ್ ಷರೀಫ್ ಒತ್ತಾಯಿಸಿದ್ದಾರೆ ಎಂದು ಹೇಳಿರುವ ಆಸಿಫ್, ಇಂತಹ ತನಿಖೆಯಿಂದ ಭಾರತವೇ ಈ ದಾಳಿಯಲ್ಲಿ ಭಾಗಿಯಾಗಿದೆಯೇ ಅಥವಾ ಯಾವುದಾದರೂ ಆಂತರಿಕ ಗುಂಪು ಭಾಗಿಯಾಗಿದೆಯೇ ಎಂಬುದು ಸ್ಪಷ್ಟವಾಗುತ್ತದೆ , ಆಧಾರರಹಿತ ಆರೋಪಗಳ

ಹಿಂದಿನ ಸತ್ಯವನ್ನು ಬಹಿರಂಗಪಡಿಸುತ್ತದೆ ಎಂದರು.

ಕಳೆದ ವಾರ, ಪಾಕಿಸ್ತಾನದ ಮಾಹಿತಿ ಸಚಿವ ಅಟ್ಟಾ ತರಾರ್ ಅವರು ಮುಂದಿನ 24 ರಿಂದ 36 ಗಂಟೆಗಳು ಬಹಳ ನಿರ್ಣಾಯಕ ಎಂದು ಹೇಳಿದ್ದರು. ಭಾರತದಿಂದ ದಾಳಿಯ ಸಾಧ್ಯತೆಯನ್ನು ವ್ಯಕ್ತಪಡಿಸಿದ್ದರು. ಆದರೆ ಈ ಸಮಯ ಕಳೆದಿದೆ ಮತ್ತು ಭಾರತ ಯಾವುದೇ ಕ್ರಮ ಕೈಗೊಂಡಿಲ್ಲ.

ಏಪ್ರಿಲ್ 22 ರಂದು ಪಹಲ್ಗಾಮ್‌ನಲ್ಲಿ ನಡೆದ ಭಯೋತ್ಪಾದಕ ದಾಳಿಯಲ್ಲಿ 26 ಜನರು ಸಾವನ್ನಪ್ಪಿದರು, ಅದರಲ್ಲಿ ಹೆಚ್ಚಿನವರು ಪ್ರವಾಸಿಗರಾಗಿದ್ದರು. ದಕ್ಕೆ ಪ್ರತಿಕ್ರಿಯೆಯಾಗಿ, ಭಾರತವು ಸಿಂಧೂ ನದಿ ಜಲ ಒಪ್ಪಂದವನ್ನು ಅಮಾನತುಗೊಳಿಸುವುದು, ಅಟ್ಟಾರಿಯಲ್ಲಿ ಗಡಿಯನ್ನು ಮುಚ್ಚುವುದು ಮತ್ತು ರಾಜತಾಂತ್ರಿಕ ಸಂಬಂಧಗಳನ್ನು ಕೆಳಮಟ್ಟಕ್ಕಿಳಿಸುವುದು ಸೇರಿದಂತೆ ಪಾಕಿಸ್ತಾನದ ವಿರುದ್ಧ ಹಲವಾರು ಕಠಿಣ ಕ್ರಮಗಳನ್ನು ತೆಗೆದುಕೊಂಡಿದೆ.

ರಾಜ್ಯಗಳು ನಾಗರಿಕ ರಕ್ಷಣೆಗೆ ಸಿದ್ಧರಾಗಲು ಮತ್ತು ವಾಯುದಾಳಿ ಎಚ್ಚರಿಕೆ ಸೈರನ್‌ಗಳನ್ನು ಬಳಸಲು ಕೇಳಿಕೊಳ್ಳಲಾಗಿದೆ. ನಾವು 2016 ಮತ್ತು 2017 ರಲ್ಲಿ ವಿಶ್ವಸಂಸ್ಥೆಗೆ ಭಾರತ ಭಯೋತ್ಪಾದನೆಗೆ ಹಣಕಾಸು ಒದಗಿಸುತ್ತಿರುವ ವೀಡಿಯೊಗಳನ್ನು ಒಳಗೊಂಡಂತೆ ಪುರಾವೆಗಳನ್ನು ಒದಗಿಸಿದ್ದೇವೆ ಎಂದು ಹೇಳಿದ್ದಾರೆ.

ಎರಡೂ ಪ್ರಾಂತ್ಯಗಳಲ್ಲಿ ಇತ್ತೀಚೆಗೆ ಸಂಭವಿಸಿದ ಭಯೋತ್ಪಾದನೆಯ ಅಲೆಯನ್ನು ಭಾರತದ ಬೆಂಬಲಿತ ಗುಂಪುಗಳು ಎಂದು ಹೇಳಲಾಗುತ್ತಿದ್ದು, ಅಫ್ಘಾನಿಸ್ತಾನದಿಂದ ಕಾರ್ಯನಿರ್ವಹಿಸುತ್ತಿವೆ ಎಂದು ಅವರು ಹೇಳಿದ್ದಾರೆ.

ಪಹಲ್ಗಾಮ್ ದಾಳಿಗೆ ವಿಶ್ವಸಂಸ್ಥೆಯ ಮುಖ್ಯಸ್ಥ ಖಂಡನೆ

ಯುದ್ಧ ಮಾಡದಿರಲು ಒತ್ತಾಯ

ನವದೆಹಲಿ: ಭಾರತ ಮತ್ತು ಪಾಕಿಸ್ತಾನ ನಡುವಿನ ಉದ್ವಿಗ್ನತೆ ಕೊನೆಯ ಹಂತಕ್ಕೆ ಹೋಗಿರುವುದರ ಬಗ್ಗೆ ಇಂದು ವಿಶ್ವಸಂಸ್ಥೆಯ ಪ್ರಧಾನ ಕಾರ್ಯದರ್ಶಿ ಆಂಟೋನಿಯೊ ಗುಟೆರೆಸ್ ಕಳವಳ ವ್ಯಕ್ತಪಡಿಸಿದರು. ಪಹಲ್ಗಾಮ್‌ನಲ್ಲಿ ನಡೆದ ಮಾರಕ ಭಯೋತ್ಪಾದಕ ದಾಳಿಯ ನಂತರ ಹೆಚ್ಚುತ್ತಿರುವ ಉದ್ವಿಗ್ನತೆಯ ನಡುವೆ ಭಾರತ ಮತ್ತು ಪಾಕಿಸ್ತಾನ ಸಂಯಮವನ್ನು ವಹಿಸಬೇಕು ಮತ್ತು ಮಿಲಿಟರಿ ಸಂಘರ್ಷವನ್ನು ತಪ್ಪಿಸಬೇಕು ಎಂದು

ವಿಶ್ವಸಂಸ್ಥೆಯ ಪ್ರಧಾನ ಕಾರ್ಯದರ್ಶಿ ಆಂಟೋನಿಯೊ ಗುಟೆರೆಸ್ ಒತ್ತಾಯಿಸಿದ್ದಾರೆ. ಅವರು ಉಗ್ರರ ದಾಳಿಯನ್ನು ಖಂಡಿಸಿದ್ದು, ನಾಗರಿಕರನ್ನು ಗುರಿಯಾಗಿಸಿಕೊಂಡು ದಾಳಿ ಮಾಡುವುದು ಸ್ವೀಕಾರಾರ್ಹವಲ್ಲ ಎಂದು ಒತ್ತಿ ಹೇಳಿದ್ದಾರೆ. ಎಲ್ಲದಕ್ಕೂ ಯುದ್ಧವೇ ಪರಿಹಾರವಲ್ಲ ಎಂದು ಹೇಳಿದ ಗುಟೆರೆಸ್, ಶಾಂತಿಯ ಮಂತ್ರ ಪಠಿಸಿದ್ದಾರೆ. ''ತಾಳ್ಮೆಯಿಂದ ಪರಿಸ್ಥಿತಿ ನಿಭಾಯಿಸುವುದು, ರಾಜತಾಂತ್ರಿಕತೆ ಮತ್ತು ಶಾಂತಿಯನ್ನು ಉತ್ತೇಜಿಸುವ ಯಾವುದೇ ಕ್ರಮವನ್ನು ಬೆಂಬಲಿಸಲು ವಿಶ್ವಸಂಸ್ಥೆ ಸಿದ್ಧವಾಗಿದೆ'' ಎಂದು ಅವರು ಹೇಳಿದ್ದಾರೆ.

''ನಾನು ಮತ್ತೊಮ್ಮೆ ಪಹಲ್ಗಾಮ್ ದಾಳಿಯನ್ನು ಬಲವಾಗಿ ಖಂಡಿಸುತ್ತೇನೆ. ಮೃತಪಟ್ಟವರ ಕುಟುಂಬಗಳಿಗೆ ನನ್ನ ಸಂತಾಪ ಸೂಚಿಸುತ್ತೇನೆ. ನಾಗರಿಕರನ್ನು ಗುರಿಯಾಗಿಸುವುದು ಸ್ವೀಕಾರಾರ್ಹವಲ್ಲ. ಅದಕ್ಕೆ ಹೊಣೆಯಾದವರಿಗೆ ಕಾನೂನುಬದ್ಧ ವಿಧಾನಗಳ ಮೂಲಕ ಶಿಕ್ಷೆ ನೀಡಬೇಕು'' ಎಂದು ಅವರು ಹೇಳಿದ್ದಾರೆ.

''ಎರಡೂ ದೇಶಗಳ ಸರ್ಕಾರಗಳು ಮತ್ತು ಜನರು ವಿಶ್ವಸಂಸ್ಥೆಯ ಕೆಲಸಕ್ಕೆ ಮಹತ್ವದ ಕೊಡುಗೆಗಳನ್ನು ನೀಡಿದ್ದಾರೆ. ಅದನ್ನು ನಾನು ಗೌರವಿಸುತ್ತೇನೆ ಮತ್ತು ಅವರಿಗೆ ತುಂಬಾ ಕೃತಜ್ಞನಾಗಿದ್ದೇನೆ. ದೇಶ-ದೇಶಗಳ ನಡುವಿನ ಸಂಬಂಧಗಳು ಕುದಿಯುವ ಹಂತವನ್ನು ತಲುಪುವುದನ್ನು ನೋಡುವುದು ನನಗೆ ನೋವುಂಟುಮಾಡುತ್ತದೆ'' ಎಂದು ಅವರು ಹೇಳಿದರು.

ಪಹಲ್ಗಾಮ್ ದಾಳಿಯಲ್ಲಿ 26 ಜನರು ಸಾವನ್ನಪ್ಪಿದರು. ಅದರಲ್ಲಿ ಹೆಚ್ಚಿನವರು ಪ್ರವಾಸಿಗರಾಗಿದ್ದರು. ಸಿಂಧೂ ಜಲ ಒಪ್ಪಂದವನ್ನು ಸ್ಥಗಿತಗೊಳಿಸುವುದು, ಅಟ್ಟಾರಿಯಲ್ಲಿನ ಏಕೈಕ ಭೂ ಗಡಿ ದಾಟುವಿಕೆಯ ಕಾರ್ಯಾಚರಣೆಯನ್ನು ಸ್ಥಗಿತಗೊಳಿಸುವುದು ಮತ್ತು ಭಯೋತ್ಪಾದಕ ದಾಳಿಯ ನಂತರ ರಾಜತಾಂತ್ರಿಕ ಸಂಬಂಧಗಳನ್ನು ಕೆಳಮಟ್ಟಕ್ಕಿಳಿಸುವುದು ಸೇರಿದಂತೆ ಪಾಕಿಸ್ತಾನದ ವಿರುದ್ಧ ಭಾರತವು ಕಠಿಣ ಕ್ರಮಗಳನ್ನು ಘೋಷಿಸಿತು. ಭಯೋತ್ಪಾದಕರು ಮತ್ತು ಅವರ ಬೆಂಬಲಿಗರ ವಿರುದ್ಧ ''ದೃಢ ಮತ್ತು ನಿರ್ಣಾಯಕ'' ಕ್ರಮ ತೆಗೆದುಕೊಳ್ಳಲು ಭಾರತ ಬದ್ಧವಾಗಿದೆ ಎಂದು ಪ್ರಧಾನಿ ನರೇಂದ್ರ ಮೋದಿ ಹೇಳಿದ್ದಾರೆ.

ಚೆಕ್ ಪಾಯಿಂಟ್‌ನಲ್ಲಿ ಇಬ್ಬರು ಉಗ್ರರ ಸಹಚರರ ಬಂಧನ

ಬುಡ್ಗಾಮ್: ಜಮ್ಮು ಮತ್ತು ಕಾಶ್ಮೀರದ ಬುಡ್ಗಾಮ್ ಜಿಲ್ಲೆಯಲ್ಲಿ ನಡೆದ ನಾಕಾ-ತಪಾಸಣಾ ಕಾರ್ಯಾಚರಣೆಯ ಸಂದರ್ಭದಲ್ಲಿ ಭದ್ರತಾ ಪಡೆಗಳು ಇಬ್ಬರು ಭಯೋತ್ಪಾದಕ ಸಹಚರರನ್ನು ಬಂಧಿಸಿದ್ದು, ಶಸ್ತ್ರಾಸ್ತ್ರಗಳು, ಮದ್ದುಗುಂಡುಗಳು ಹಾಗೂ ಗ್ರೆನೇಡ್‌ಗಳನ್ನು ವಶಪಡಿಸಿಕೊಳ್ಳಲಾಗಿದೆ. ಬುಡ್ಗಾಮ್‌ನ ಮಾಗಮ್‌ನ ಬುಚಿಪೋರಾ ಕವೂಸಾ ಅರೇಸ್‌ನಲ್ಲಿ ನಾಕಾ ತಪಾಸಣೆ ಕಾರ್ಯಾಚರಣೆಯ ಸಂದರ್ಭದಲ್ಲಿ ಈ ಘಟನೆ ಸಂಭವಿಸಿದೆ.

ಒಂದು ಪಿಸ್ತೂಲ್, ಒಂದು ಗ್ರೆನೇಡ್ ಮತ್ತು 15 ಸಜೀವ ಗುಂಡುಗಳು ಸೇರಿದಂತೆ ಹೆಚ್ಚಿನ ಪ್ರಮಾಣದ ಶಸ್ತ್ರಾಸ್ತ್ರ ಮತ್ತು ಮದ್ದುಗುಂಡುಗಳನ್ನು ವಶಪಡಿಸಿಕೊಳ್ಳಲಾಗಿದೆ. ಪೊಲೀಸರು ಸಂಬಂಧಿತ ವಿಭಾಗಗಳ ಅಡಿಯಲ್ಲಿ ಪ್ರಕರಣ ದಾಖಲಿಸಿದ್ದು, ಹೆಚ್ಚಿನ ತನಿಖೆ ನಡೆಯುತ್ತಿದೆ.

ಏಪ್ರಿಲ್ 22 ರಂದು ಜಮ್ಮು ಮತ್ತು ಕಾಶ್ಮೀರದ ಪಹಲ್ಗಾಮ್‌ನಲ್ಲಿ ಭಯೋತ್ಪಾದಕರು ನಡೆಸಿದ ದಾಳಿಯಲ್ಲಿ 26 ಜನರು ಸಾವನ್ನಪ್ಪಿದ ನಂತರ, ಕೇಂದ್ರಾಡಳಿತ ಪ್ರದೇಶದ ಭದ್ರತಾ ಪಡೆಗಳು ಭದ್ರತೆಯನ್ನು ಹೆಚ್ಚಿಸಿವೆ ಮತ್ತು ಪ್ರದೇಶದಾದ್ಯಂತ ಭಯೋತ್ಪಾದನಾ ನಿಗ್ರಹ ಕಾರ್ಯಾಚರಣೆಯನ್ನು ತೀವ್ರಗೊಳಿಸಿವೆ.

ಮೇ 7ರಂದು ದೇಶಾದ್ಯಂತ ಮಾಕ್ ಡ್ರಿಲ್ ನಡೆಸುವಂತೆ ಕೇಂದ್ರ ಸರ್ಕಾರ ಎಲ್ಲ ರಾಜ್ಯಗಳಿಗೂ ಸೂಚನೆ ನೀಡಿದೆ. ಕೇಂದ್ರ ಗೃಹ ಸಚಿವಾಲಯ ಇಂದು ಆದೇಶ ನೀಡಿದ್ದು, ನಾಗರಿಕರ ರಕ್ಷಣೆಯ ಸಂಬಂಧ ಮೇ 7ರಂದು ದೇಶಾದ್ಯಂತ ಅಣಕು ಪ್ರದರ್ಶನ ಮಾಡಿಸಿ. ಎಲ್ಲಾ ರಾಜ್ಯಗಳಲ್ಲಿ ವಾಯುದಾಳಿಯ ಸೈರನ್ ವ್ಯವಸ್ಥೆ ಇರುವಂತೆ ನೋಡಿಕೊಳ್ಳಿ ಎಂದು ಸೂಚನೆ ನೀಡಲಾಗಿದೆ.

ಪ್ರತಿಕೂಲ ದಾಳಿಯ ಸಂದರ್ಭದಲ್ಲಿ ಸಿದ್ಧತೆಯನ್ನು ಪರೀಕ್ಷಿಸಲು ಮತ್ತು ಸಾರ್ವಜನಿಕ ಜಾಗೃತಿಯನ್ನು ಹೆಚ್ಚಿಸಲು ಮೇ 7ರ ಬುಧವಾರ ಸಮಗ್ರ ನಾಗರಿಕ ರಕ್ಷಣಾ ಅಣಕು ಕಸರತ್ತುಗಳನ್ನು ನಡೆಸುವಂತೆ ಗೃಹ ಸಚಿವಾಲಯ ರಾಜ್ಯಗಳಿಗೆ ನಿರ್ದೇಶನ ನೀಡಿದೆ. ಪುಟ 2

ಭಾರತದ ಕಟ್ಟುನಿಟ್ಟಿನ ಕ್ರಮಗಳಿಂದಾಗಿ ಮುಂದಿನ ದಿನಗಳಲ್ಲಿ ಪಾಕ್ ಪರಿಸ್ಥಿತಿ ಕಳವಳ

ನವದೆಹಲಿ: ಜಮ್ಮು ಕಾಶ್ಮೀರದ ಅನಂತ್ ನಾಗ್ ಜಿಲ್ಲೆಯಲ್ಲಿರುವ ಪಹಲ್ಗಾಮ್‌ನಲ್ಲಿ ನಡೆದ ಭಯೋತ್ಪಾದಕ ದಾಳಿಯ ನಂತರ ಭಾರತ ಸಿಂಧೂ ನದಿ ಒಪ್ಪಂದವನ್ನು ನಿಲ್ಲಿಸಿತ್ತು. ಇದರಿಂದಾಗಿ ಪಾಕಿಸ್ತಾನದಲ್ಲಿ ನೀರಿನ ಬಿಕ್ಕಟ್ಟು ಉಂಟಾಗುವ ಸಾಧ್ಯತೆ ಇದೆ. ಭಾರತ ನಡೆಸಿದ ಈ ಜಲ ದಾಳಿಯ ಪರಿಣಾಮ ಪಾಕಿಸ್ತಾನದ ಮೇಲೆ ಕಾಣಿಸಿಕೊಳ್ಳಲು ಪ್ರಾರಂಭಿಸಿದೆ.

ನೆರೆಯ ದೇಶದಲ್ಲಿ ನೀರಿನ ಬಿಕ್ಕಟ್ಟು ತೀವ್ರವಾಗುತ್ತಿದೆ. ಅಲ್ಲಿ ಬರಗಾಲ ಬರಬಹುದು. ಅಲ್ಲಿನ ಖಾರಿಫ್ ಬೆಳೆಗೆ ಹೆಚ್ಚಿನ ಹಾನಿಯಾಗಬಹುದು. ಪಾಕಿಸ್ತಾನದ ಸಿಂಧೂ ನದಿ ವ್ಯವಸ್ಥೆ ಪ್ರಾಧಿಕಾರ ಸೋಮವಾರ ನಡೆದ ತನ್ನ ಸಲಹಾ ಸಮಿತಿ ಸಭೆಯಲ್ಲಿ ಈ ಬಗ್ಗೆ ಕಳವಳ ವ್ಯಕ್ತಪಡಿಸಿದೆ. ಅಲ್ಲದೆ, ಖಾರಿಫ್ ಋತುವಿನ ಆರಂಭದಲ್ಲಿ ಶೇ. 21 ರಷ್ಟು ನೀರಿನ ಕೊರತೆ ಉಂಟಾಗಲಿದೆ ಎಂದು ಊಹಿಸಲಾಗಿದೆ.

ಇಟಿ ವರದಿಯ ಪ್ರಕಾರ, ಚೆನಾಬ್ ನದಿಯ ಮರಾಲಾದಲ್ಲಿ ನೀರಿನ ಹರಿವು ಹಠಾತ್ ಇಳಿಕೆ ಕಳವಳಕಾರಿ ವಿಷಯವಾಗಿದೆ ಎಂದು ಸಿಂಧೂ ನದಿ ವ್ಯವಸ್ಥೆ ಪ್ರಾಧಿಕಾರ (ಐಆರ್‌ಎಸ್‌ಎ) ಹೇಳಿದೆ. ಭಾರತದಿಂದ ನೀರು ಸರಬರಾಜು ಕಡಿಮೆಯಾಗಿರುವುದರಿಂದ, ಖಾರಿಫ್ ಋತುವಿನ ಆರಂಭದಲ್ಲಿ ಪಾಕಿಸ್ತಾನವು ಶೇ. 21 ರಷ್ಟು ನೀರಿನ ಕೊರತೆಯನ್ನು ಎದುರಿಸಬೇಕಾಗುತ್ತದೆ. ಇದರಿಂದಾಗಿ, ಖಾರಿಫ್ ಋತುವಿನ ಬೆಳೆಗಳಾದ ಅಕ್ಕಿ, ಮೆಕ್ಕೆಜೋಳ, ಹತ್ತಿ ಇತ್ಯಾದಿಗಳು ಹೆಚ್ಚು ಪರಿಣಾಮ ಬೀರಬಹುದು.

ಭಾರತದ ನೀರಿನ ಅಡಚಣೆಯು ಖಾರಿಫ್ ಋತುವಿನ ಆರಂಭದಲ್ಲಿ ನೀರಿನ ಕೊರತೆಯನ್ನು ಹೆಚ್ಚಿಸಬಹುದು ಎಂದು ಐಆರ್‌ಎಸ್‌ಎ ತನ್ನ ಹೇಳಿಕೆಯಲ್ಲಿ ತಿಳಿಸಿದೆ. ಚೆನಾಬ್ ನದಿಯಿಂದ ನೀರು ಸರಬರಾಜು ಸಾಮಾನ್ಯವಾಗಿದ್ದರೆ, ಶೇ. 21 ರಷ್ಟು ಕೊರತೆ ಉಂಟಾಗಬಹುದು ಎಂದು ಅಂದಾಜಿಸಲಾಗಿದೆ. ಪುಟ 2

ಉಗ್ರರ ಬೆದರಿಕೆ ನಡುವೆಯೂ ಅಮರನಾಥ ಯಾತ್ರೆಗೆ ದಾಖಲೆ ಪ್ರಮಾಣದ ನೋಂದಣಿ

ಶ್ರೀನಗರ: ಭಾರೀ ಹಿಮಪಾತ ಮತ್ತು ಹೆಚ್ಚುತ್ತಿರುವ ಯಾತ್ರಿಕರ ನೋಂದಣಿಗಳ ನಡುವೆ ಅಮರನಾಥ ಯಾತ್ರೆಗೆ ಸಿದ್ಧತೆಗಳು ತೀವ್ರಗೊಳ್ಳುತ್ತಿದೆ. ಈ ಯಾತ್ರೆಗೆ ಎರಡು ತಿಂಗಳು ಇದೆ. ಆದರೆ, ಈಗಲೇ ಅಮರನಾಥ ಶಿವಲಿಂಗದ ವಿಶೇಷ ಫೋಟೋವೊಂದು ಸಾಮಾಜಿಕ ಜಾಲತಾಣದಲ್ಲಿ ಹರಿದಾಡುತ್ತಿದೆ. ಈ ವರ್ಷದ ಶಿವಲಿಂಗದ ಫೋಟೋ ವೈರಲ್ ಆಗಿದೆ. ಅಮರನಾಥ ಯಾತ್ರೆಗೆ ಕ್ಷಣಗಣನೆ ಪ್ರಾರಂಭವಾಗುತ್ತಿದ್ದಂತೆ, ಭಕ್ತರು ಮಂಜುಗಡ್ಡೆಯಿಂದ ಮಾಡಿದ ಪೌರಾಣಿಕ ಶಿವಲಿಂಗವನ್ನು ವೀಕ್ಷಿಸಲು ಪವಿತ್ರ ಪ್ರಯಾಣಕ್ಕಾಗಿ ಕಾತರದಿಂದ ಕಾಯುತ್ತಿದ್ದಾರೆ. ಜುಲೈನಲ್ಲಿ ಅಧಿಕೃತ ತೀರ್ಥಯಾತ್ರೆ ಪ್ರಾರಂಭವಾಗಲಿದ್ದರೂ, ಕೆಲವು ಅದೃಷ್ಟಶಾಲಿ ಭಕ್ತರು ಈಗಾಗಲೇ ಪವಿತ್ರ ಗುಹೆಗೆ ತೆರಳಿದ್ದಾರೆ ಮತ್ತು ಶಿವಲಿಂಗದ ಚಿತ್ರಗಳನ್ನು ಸೆರೆಹಿಡಿದಿದ್ದಾರೆ. ಆ ಫೋಟೋ ವೈರಲ್ ಆಗಿದೆ.

ಪಂಜಾಬ್‌ನಿಂದ ಬಂದ ಕೆಲವು ಭಕ್ತರು ಈ ವರ್ಷ ಅಮರನಾಥ ಗುಹೆಯನ್ನು

ತಲುಪಿದವರಲ್ಲಿ ಮೊದಲಿಗರು. ಯಾತ್ರೆ ಪ್ರಾರಂಭವಾಗಲು ಕಾತರದಿಂದ ಕಾಯುತ್ತಿರುವ ಭಕ್ತರಲ್ಲಿ ಸ್ಥಳಕ್ಕೆ ಆರಂಭಿಕ ಪ್ರವೇಶವು ಉತ್ಸಾಹವನ್ನು ಹೆಚ್ಚಿಸಿದೆ. ಈ ವರ್ಷದ ಅಮರನಾಥ ಯಾತ್ರೆಗೆ ಸಿದ್ಧತೆಗಳು ಭರದಿಂದ ಸಾಗುತ್ತಿದ್ದು, ಯಾತ್ರಿಕರಿಗೆ ಹಿಮದಿಂದ ಆವೃತವಾದ ಮಾರ್ಗಗಳನ್ನು ತೆರವುಗೊಳಿಸಲು ಅಧಿಕಾರಿಗಳು ಅವಿರತವಾಗಿ ಕೆಲಸ ಮಾಡುತ್ತಿದ್ದಾರೆ. ಬಾಲ್ಟಾಲ್ ಮತ್ತು ಚಂದನ್ವಾರಿ ಎರಡೂ ಪ್ರಮುಖ ಮಾರ್ಗಗಳಲ್ಲಿ ಪುಟ 2

ನಿಗೂಢ ಸ್ಫೋಟ
ಛಿದ್ರಗೊಂಡ ಕಾಂಕ್ರೀಟ್ ರಸ್ತೆ

ಆನೇಕಲ್: ಬೆಂಗಳೂರು ಹೊರವಲಯ ಆನೇಕಲ್ ತಾಲ್ಲೂಕಿನ ಚಂದಾಪುರ ಸಮೀಪದ ಬನಹಳ್ಳಿ ರಾಘವೇಂದ್ರ ಕಾಲೋನಿ ಗ್ರಾಮದಲ್ಲಿ ಸೋಮವಾರ ಮಟಮಟ ಮಧ್ಯಾಹ್ನ ಕಾಂಕ್ರೀಟ್ ರಸ್ತೆ ಭಾರಿ ಶಬ್ದದೊಂದಿಗೆ ನಿಗೂಢವಾಗಿ ಸ್ಫೋಟಗೊಂಡಿದೆ. ರಸ್ತೆಯ ಸಿಮೆಂಟ್, ಕಾಂಕ್ರೀಟ್ ಮತ್ತು ಜಲ್ಲಿ ಕಲ್ಲುಗಳು ಕಿತ್ತು ಬಂದಿದ್ದು, ಸುಮಾರು ನೂರು ಮೀಟರ್ ಎಸೆಯಲ್ಪಟ್ಟಿವೆ. ಸ್ಫೋಟದ ಜೊತೆ ಬೆಂಕಿ ಕಿಡಿ ಕೂಡ ಕಾಣಿಸಿಕೊಂಡಿದ್ದು, ಸುತ್ತಮುತ್ತಲಿನ ನಿವಾಸಿಗಳು ಬೆಚ್ಚಿಬಿದ್ದಿದ್ದಾರೆ. ಮನೆಯ ಹೊರಗಡೆ ಕುಳಿತ್ತಿದ್ದರು ಆತಂಕದಿಂದ ಮನೆಗಳ ಒಳಗೆ

» **ಬೆಂಕಿ ಕಂಡು ಬೆಚ್ಚಿದ ಬನಹಳ್ಳಿ ನಿವಾಸಿಗಳು**

ಓಡಿ ಹೋಗಿದ್ದಾರೆ. ಸ್ಫೋಟಕ್ಕೂ ಕೆಲ ಕ್ಷಣದ ಮೊದಲು ವಾಟರ್ ಟ್ಯಾಂಕರ್ ಒಂದು ಆ ರಸ್ತೆಯಲ್ಲಿ ಹಾದು ಹೋಗಿತ್ತು. ಟ್ಯಾಂಕರ್ ಮುಂದಕ್ಕೆ ಸಾಗುತ್ತಿದ್ದಂತೆಯೇ ಭಾರಿ ಶಬ್ದ ಮತ್ತು ಬೆಂಕಿ ಜೊತೆ ರಸ್ತೆ ಸ್ಫೋಟಗೊಂಡಿತು.

ಈ ರಸ್ತೆಯಲ್ಲಿ ನಿತ್ಯ ಸಾವಿರಾರು ಮಂದಿ ಸಂಚರಿಸುತ್ತಾರೆ. ರಸ್ತೆ ಮೇಲೆ ಹಾದುಹೋಗಿರುವ ಪುಟ 2

ಮಂಗಳೂರು ಹೈ ಅಲರ್ಟ್
ರಾತ್ರಿ 9.30ರ ಒಳಗೆ ಅಂಗಡಿ, ಹೋಟೆಲ್, ಬಾರ್ ಎಲ್ಲವೂ ಬಂದ್

ಮಂಗಳೂರು: ಕರಾವಳಿಯಲ್ಲಿ, ವಿಶೇಷವಾಗಿ ದಕ್ಷಿಣ ಕನ್ನಡ ಜಿಲ್ಲೆಯಲ್ಲಿ ಹಿಂದೂ ಕಾರ್ಯಕರ್ತ ಸುಹಾಸ್ ಶೆಟ್ಟಿ ಕೊಲೆಯ ಬಳಿಕ ಪ್ರತೀಕಾರದ ಹತ್ಯೆ ಬಗ್ಗೆ ಜಾಲತಾಣದಲ್ಲಿ ಪೋಸ್ಟ್ ಗಳನ್ನು ಪ್ರಕಟಿಸಿರುವ ಕಾರಣ ಪೊಲೀಸರು ಕಠಿಣ ಕ್ರಮಗಳನ್ನು ಕೈಗೊಳ್ಳುತ್ತಿದ್ದಾರೆ. 'ರಾತ್ರಿ 9.30ಕ್ಕೆ ಭರತ್ ಕುಮ್ಡೇಲ್ ಕೊಲ್ಲುತ್ತೇವೆ' ಎಂದು ಸಂದೇಶ ಪ್ರಕಟವಾಗಿರುವ ಹಿನ್ನೆಲೆಯಲ್ಲಿ ಮಂಗಳೂರು ನಗರದಾದ್ಯಂತ ಪೊಲೀಸರು ಹೈ ಅಲರ್ಟ್ ಆಗಿದ್ದಾರೆ. ಸೋಮವಾರ ರಾತ್ರಿ 9.30ರೊಳಗೆ ಎಲ್ಲಾ ಅಂಗಡಿ ಮುಂಗಟ್ಟುಗಳನ್ನು ಬಂದ್ ಮಾಡಿಸಲಾಗಿದೆ.

ಹೋಟೆಲ್, ಪಬ್, ಬಾರ್ ಗಳು, ಫುಟ್ ಪಾತ್ ವ್ಯಾಪಾರವನ್ನು ರಾತ್ರಿ 9.30 ರ ಒಳಗೆ ಬಂದ್ ಮಾಡಿಸಲಾಗುತ್ತಿದೆ. ಜನರನ್ನು ಬೇಗನೆ ಮನೆ ಸೇರಿಸುವ ಯತ್ನದಲ್ಲಿ

ಪೊಲೀಸರು ಈ ಕ್ರಮ ಕೈಗೊಂಡಿದ್ದಾರೆ ಎನ್ನಲಾಗಿದೆ. ಇನ್ನೂ ಕೆಲವು ದಿನಗಳ ಕಾಲ ಇದನ್ನೇ ಮುಂದುವರಿಸುವ ಸಾಧ್ಯತೆ ಇದೆ ಎಂದೂ ಮೂಲಗಳು ತಿಳಿಸಿವೆ.

ಪ್ರತೀಕಾರ ಯತ್ನ: ರೌಡಿಶೀಟರ್ ಕೋಡಿಕೆರೆ ಲೋಕೇಶ್ ಬಂಧನ: ಹಿಂದೂ ಕಾರ್ಯಕರ್ತ ಸುಹಾಸ್ ಶೆಟ್ಟಿ ಹತ್ಯೆಯಾದ ದಿನ ರಾತ್ರಿ ರೌಡಿಶೀಟರ್ ಕೋಡಿಕೆರೆ ಲೋಕೇಶ್ ಹಾಗೂ ಗ್ಯಾಂಗ್ ಪ್ರತೀಕಾರಕ್ಕೆ ಯತ್ನಿಸಿತ್ತು. ಕುಂಟಿಕಾನ ಬಳಿ ಉಳ್ಳಾಲ ನಿವಾಸಿ ಲುಕ್ಮಾನ್ ಎಂಬ ಮೀನಿನ ವ್ಯಾಪಾರಿಯನ್ನು ಅಟ್ಟಾಡಿಸಿ ಕೊಲೆಗೆ ಯತ್ನಿಸಿತ್ತು. ಇನ್ನೋವಾ ಕಾರಿನಲ್ಲಿ ಬಂದು ದಾಳಿ ಮಾಡಿತ್ತು. ಇದೀಗ ಕಾವೂರು ಪೊಲೀಸರು ಲೋಕೇಶ್ ನನ್ನು ಬಂಧಿಸಿದ್ದಾರೆ.

ಸುಹಾಸ್ ಶೆಟ್ಟಿ ಕೊಲೆ ನಂತರ ಮಂಗಳೂರಿನ ಮೂರು ಕಡೆ ಚಾಕು ಇರಿತ ಪ್ರಕರಣಗಳು ವರದಿಯಾಗಿದ್ದವು. ಒಟ್ಟಾರೆಯಾಗಿ 7 ಮಂದಿಯನ್ನು ಬಂಧಿಸಲಾಗಿತ್ತು. ಈ ಎಲ್ಲ ಬೆಳವಣಿಗೆಗಳ ಬೆನ್ನಲ್ಲೇ, ಪುಟ 2

ಜಿಲೇಬಿಯಲ್ಲಿ ಕೃತಕ ಬಣ್ಣ, ಶರಬತ್‌ನಲ್ಲಿ ಕಲುಷಿತ ನೀರು ಶಂಕೆ
ಮಾದರಿ ಸಂಗ್ರಹಕ್ಕೆ ಮುಂದಾದ ಆಹಾರ ಇಲಾಖೆ

ಬೆಂಗಳೂರು: ಬಿರು ಬೇಸಿಗೆಯಲ್ಲಿ ದಣಿವು ನೀಗಿಸಲು ಜನ ಶರಬತ್ತು ಕುಡಿಯುವುದು ಸಾಮಾನ್ಯ. ಜಾಗೆಯೇ ಸಿಹಿ ತಿಂಡಿ ಪ್ರಿಯರು ಬಿಸಿ ಬಿಸಿ ಜಿಲೇಬಿ ತಿನ್ನಲು ಹಾತೊರೆಯುತ್ತಾರೆ. ಆದರೆ ಈಗ ಶರಬತ್ತು ಹಾಗೂ ಜಿಲೇಬಿ ಪ್ರಿಯರಿಗೆ ಆಘಾತ ಎದುರಾಗುವಂಥ ಆರೋಪಗಳು ಕೇಳಿಬಂದಿವೆ. ಬಾಯಲ್ಲಿ ನೀರೂರಿಸುವ ಜಿಲೇಬಿ ಆರೋಗ್ಯಕ್ಕೆ ಎಷ್ಟು ಸುರಕ್ಷಿತ ಎಂಬ ಚರ್ಚೆ ಶುರುವಾಗಿದೆ. ಬೆಂಗಳೂರು ಸೇರಿದಂತೆ ಕರ್ನಾಟಕದ ವಿವಿಧೆಡೆ ಜಿಲೇಬಿಗೆ ಕೃತಕ ಬಣ್ಣ ಬಳಸುತ್ತಿರುವುದು ಆಹಾರ ಗುಣಮಟ್ಟ ಇಲಾಖೆಯ ಗಮನಕ್ಕೆ ಬಂದಿದೆ.

ಮತ್ತೊಂದೆಡೆ, ಪ್ಯಾಕೆಟ್ ಗಳಲ್ಲಿ , ಬಾಟಲ್‌ಗಳಲ್ಲಿ ಶರಬತ್ತು ಮಾರಾಟವೂ ಜೋರಾಗಿದೆ. ಆದರೆ, ಈ ಶರಬತ್ತು ತಯಾರಿಸಲು ಕಲುಷಿತ ನೀರಿನ ಬಳಕೆ ಮಾಡಲಾಗುತ್ತಿದೆ ಎಂಬ ಆರೋಪವೂ ಕೇಳಿಬಂದಿದೆ. ಪುಟ 2

ಶಾಮನೂರು ಶಿವಶಂಕರಪ್ಪ, ಎಂಬಿ ಪಾಟೀಲ್‌ಗೆ ಬಸವಣ್ಣನವರ ಹೆಸರು ಹೇಳುವ ಯೋಗ್ಯತೆ ಇಲ್ಲ

ವಿಜಯಪುರ: ಶಾಮನೂರು ಶಿವಶಂಕರಪ್ಪ, ಎಂಬಿ ಪಾಟೀಲ್‌ಗೆ ಬಸವಣ್ಣನವರ ಹೆಸರು ಹೇಳುವ ಯೋಗ್ಯತೆ ಇಲ್ಲ ಎಂದು ದಲಿತ ಮುಖಂಡ ಮಾವಳ್ಳಿ ಶಂಕರ್ ವಾಗ್ದಾಳಿ ನಡೆಸಿದರು.

ಜಿಲ್ಲೆಯಲ್ಲಿ ಮಾಧ್ಯಮದವರೊಂದಿಗೆ ಮಾತನಾಡಿದ ಅವರು, ದಾವಣಗೆರೆಯಲ್ಲಿ ನಡೆದಿದ್ದ ಕಾಂತರಾಜು ಆಯೋಗ ಜಾರಿಗೆ ವಿರೋಧ ಮಾಡಿದ್ದ ವಿಚಾರವಾಗಿ ಪ್ರತಿಕ್ರಿಯಿಸಿ, ಇವರಿಗೆ ಬಸವಾದಿ ಶರಣರಲ್ಲಿ ನಂಬಿಕೆಯಿದ್ದರೆ ಅವರ ವಿಚಾರಗಳ ಬಗ್ಗೆ ಮಾತನಾಡುವುದನ್ನು ನಿಲ್ಲಿಸಬೇಕು. ನೈತಿಕವಾಗಿ ಅವರ ತತ್ವಗಳಲ್ಲಿ, ವಿಚಾರಗಳಲ್ಲಿ ನಂಬಿಕೆಯಿದ್ದರೆ ಇದನ್ನೆಲ್ಲ ಬಿಡಬೇಕು. ಬಸವಣ್ಣನವರ ಹೆಸರು ಹೇಳಲು ಇವರಿಗೆ ಯಾವುದೇ ಯೋಗ್ಯತೆ ಇಲ್ಲ ಎಂದು ಟಾಂಗ್ ನೀಡಿದರು.

ಇವರೆಲ್ಲ ಬಸವಣ್ಣನವರ ಬಗ್ಗೆ ಹೇಳುತ್ತಾ, ಅವರ ವಿಚಾರಗಳಿಗೆ ವಿರುದ್ಧವಾಗಿ ಮಾತನಾಡುತ್ತಾರೆ. ಕಾಂಗ್ರೆಸ್‌ನವರು ತಮ್ಮ ಚುನಾವಣೆ ಪ್ರಣಾಳಿಕೆಯಲ್ಲಿ ಕಾಂತರಾಜು ಸಮೀಕ್ಷಾ ವರದಿ ಜಾರಿ ಮಾಡುವುದಾಗಿ ಹೇಳಿದ್ದರು. ಆದರೆ ಈಗ ಯಾವ ಬಾಯಿಂದ ವಿರೋಧ ಮಾಡುತ್ತಾರೆ ಎಂದು ಕಿಡಿಕಾರಿದರು. ಎಸ್ಸಿ–ಎಸ್ಟಿ, ಒಬಿಸಿ, ದಲಿತರು, ಅಲ್ಪಸಂಖ್ಯಾತರಿಂದಲೇ ಇವತ್ತು ಕಾಂಗ್ರೆಸ್ ಹಿಂದೆ ಇದ್ದಾರೆ. ಯಾವ ರೀತಿ ದೇವರಾಜ ಅರಸು ಅವರು ಏಕಾಂಗಿಯಾಗಿ ಹಾವನೂರು ಅವರ ವರದಿ ಜಾರಿ ಮಾಡಿದರೋ, ಅದೇ ರೀತಿ ಇಚ್ಛಾಶಕ್ತಿ, ಬದ್ಧತೆಯನ್ನು ಸಿದ್ದರಾಮಯ್ಯನವರು ತೋರಿಸಬೇಕು ಎಂದು ಆಗ್ರಹಿಸಿದರು.

ಸುಹಾಸ್ ಶೆಟ್ಟಿ ಹತ್ಯೆಯಲ್ಲಿ ಮುಸ್ಲಿಂ ಹೆಡ್‌ಕಾನ್‌ಟೇಬಲ್ ಭಾಗಿ?

ಮಂಗಳೂರು: ಹಿಂದೂ ಕಾರ್ಯಕರ್ತ ಸುಹಾಸ್ ಶೆಟ್ಟಿ ಕೊಲೆ ಪ್ರಕರಣ ದಿನಕ್ಕೊಂದು ತಿರುವು ಪಡೆದುಕೊಳ್ಳುತ್ತಿದೆ. ಈ ನಡುವೆ ಹತ್ಯೆಯಲ್ಲಿ ಸ್ಥಳೀಯ ಪೊಲೀಸ್ ಠಾಣೆಯ ಮುಸ್ಲಿಂ ಹೆಡ್ ಕಾನ್ಸ್‌ಟೇಬಲ್ ಕೈವಾಡ ಇದೆ ಎಂಬ ಗಂಭೀರ ಆರೋಪ ಕೇಳಿ ಬಂದಿದೆ.

ಸುಹಾಸ್ ಶೆಟ್ಟಿ ಹತ್ಯೆಯಾದ ಕ್ಷಣದಿಂದ ದಿನಕ್ಕೊಂದು ಅನುಮಾನ, ಆಯಾಮಗಳು ಹುಟ್ಟುತ್ತಲೇ ಇದೆ. ಮೊದಲಿಗೆ ರಿವೇಂಜ್‌ಗಾಗಿ ಫಾಝಿಲ್ ತಮ್ಮ ಆದಿಲ್ ಮೆಹರೂಫ್ ಸುಫಾರಿ ಕೊಟ್ಟು ಹತ್ಯೆ ನಡೆಸಿದ್ದಾನೆಂದು ಆರೋಪಿಗಳ ಬಂಧನ ವೇಳೆ ಬೆಳಕಿಗೆ ಬಂದಿತ್ತು. ಬಳಿಕ ಹತ್ಯೆಯಲ್ಲಿ ನಿಷೇಧಿತ ಪಿಎಫ್‌ಐ ಸಂಘಟನೆ ಭಾಗಿಯಾಗಿದೆ ಎಂಬ ಅನುಮಾನ ಹುಟ್ಟಿಕೊಂಡಿದ್ದವು. ಇದೀಗ ಹತ್ಯೆಯಲ್ಲಿ ಪೊಲೀಸರು ಕೈ ಜೋಡಿಸಿದ್ದಾರೆ ಎನ್ನುವ ಆಘಾತಕಾರಿ ಮಾಹಿತಿ ಹೊರಬಿದ್ದಿದೆ. ಆರಂಭದಿಂದಲೂ ಸುಹಾಸ್ ತಾಯಿ ಬಜಪೆ ಪೊಲೀಸರೇ ನಮ್ಮ ಮಗನನ್ನು ಸಾಯುವಂತೆ ಮಾಡಿದ್ದಾರೆಂದು ಎಂದು ಹೇಳುತ್ತಿದ್ದರು. ಇದೀಗ ಹಲವಾರು ಸ್ಫೋಟಕ ವಿಚಾರಗಳು ಬಹಿರಂಗಗೊಂಡಿದ್ದು, ಸದ್ಯ ಪ್ರಕರಣದ ತನಿಖೆಯನ್ನು ಎನ್‌ಐಎಗೆ ನೀಡುವಂತೆ ಒತ್ತಾಯ ಹೆಚ್ಚಾಗಿದೆ.

ಹಿಂದೂ ಸಂಘಟನೆಗಳ ಆರೋಪ ಏನು?: ಸುಹಾಸ್ ಹತ್ಯೆಯಲ್ಲಿ ಬಜಪೆ ಪೊಲೀಸ್ ಠಾಣೆಯ ಕಾನ್ಸ್‌ಟೇಬಲ್ ರಶೀದ್ ನೇರವಾಗಿ ಭಾಗಿಯಾಗಿದ್ದಾರೆ ಎನ್ನುವ ಶಂಕೆ ಹೆಚ್ಚಾಗಿದೆ. ಸುಹಾಸ್ ಶೆಟ್ಟಿ ಬಜಪೆಯಲ್ಲಿ ಬಾಡಿಗೆ ಮನೆಯೊಂದರಲ್ಲಿ ವಾಸವಾಗಿದ್ದರು. ಈ ವ್ಯಾಪ್ತಿಗೆ ಬರುವ ಬಜಪೆ ಪೊಲೀಸ್ ಠಾಣೆ ಪೊಲೀಸರು ಆಗಾಗ ಸುಹಾಸ್ ಠಾಣೆಗೆ ಕರೆಸಿ ಕಿರುಕುಳ ನೀಡುತ್ತಿದ್ದರು. ಅದರಲ್ಲೂ ಠಾಣೆಯ ಕಾನ್ಸ್‌ಟೇಬಲ್ ರಶೀದ್ ಪದೇ ಪದೇ ಕರೆದು ಸಾಕಷ್ಟು ಕಿರುಕುಳ ನೀಡುತ್ತಿದ್ದರು. ಕಳೆದ ಒಂದು ವಾರದ ಹಿಂದೆ ಕುಡುಪು ಎಂಬಲ್ಲಿ ಅಶ್ರಫ್ ಎಂಬಾತನ ಗುಂಪು ಹತ್ಯೆ ನಡೆದ ದಿನವೂ ರಶೀದ್ ಸುಹಾಸ್ ಶೆಟ್ಟಿಯನ್ನು ಬಜಪೆ ಠಾಣೆಗೆ ಕರೆಸಿ ನೀನು ಯಾವುದೇ ಮಾರಕಾಸ್ತ್ರಗಳನ್ನು ಇಡಬೇಡ, ನಿನ್ನ ಜೊತೆ ಯಾರೂ ಯುವಕರು ಇರಬಾರದು, ಹೆಚ್ಚಿಗೆ ಓಡಾಡಬೇಡ ಎಂದು ಎಚ್ಚರಿಕೆ ನೀಡಿದ್ದರು. ಹೀಗಾಗಿ ಸುಹಾಸ್ ಶೆಟ್ಟಿಯ ಚಲನವಲನಗಳನ್ನು ಗಮನಿಸುತ್ತಿದ್ದ ಹೆಡ್ ಕಾನ್ಸ್‌ಟೇಬಲ್ ರಶೀದ್ ಹಂತಕರಿಗೆ ಸುಹಾಸ್ ಬರುವ ಹಾಗೂ ನಿರಾಯುಧನಾಗಿ ಇದ್ದಾನೆ ಎನ್ನುವ ಮಾಹಿತಿ ನೀಡಿದ್ದಾರೆಂದು ವಿಎಚ್‌ಪಿ ಪ್ರಾಂತ ಸಂಚಾಲಕ ಶರಣ್ ಪಂಪ್‌ವೆಲ್ ಮತ್ತು ಹಿಂದೂ ಜಾಗರಣ ವೇದಿಕೆ ಪ್ರಾಂತ ಸಂಚಾಲಕ ಕೆ.ಟಿ.ಉಲ್ಲಾಸ್ ಆರೋಪ ಮಾಡಿದ್ದಾರೆ.

ಹಿಂದೂ ಸಂಘಟನೆಗಳ ಆರೋಪಕ್ಕೆ ಪುಷ್ಟಿ ನೀಡುವಂತೆ ಸುಹಾಸ್ ಹತ್ಯೆಯ ತನಿಖೆಯಿಂದ ಈ ರಶೀದ್ ಅವರನ್ನು ದೂರ ಇಡಲಾಗಿದೆ. ಹೀಗಾಗಿ ರಶೀದ್ ಅವರನ್ನು ತನಿಖೆ ನಡೆಸಬೇಕೆಂದು ಹಿಂದೂ ಸಂಘಟನೆ ಒತ್ತಾಯಿಸಿದೆ. ಎನ್‌ಐಎ ತನಿಖೆಯಾದರೆ ರಶೀದ್ ಸೇರಿ ಎಲ್ಲರ ತನಿಖೆಯಾಗುವ ಸಾಧ್ಯತೆಯಿದೆ.

ಕಾಂಗ್ರೆಸ್ ಸರ್ಕಾರದಲ್ಲಿರುವ ಎಲ್ಲಾ ಮಂತ್ರಿಗಳು ರೌಡಿಗಳೇ

ಉಡುಪಿ: ಕಾಂಗ್ರೆಸ್ ಸರ್ಕಾರದಲ್ಲಿರುವ ಎಲ್ಲಾ ಮಂತ್ರಿಗಳು ರೌಡಿಗಳೇ. ಜೈಲಿಗೆ ಹೋಗಿ ಬಂದವರೇ ಜಾಸ್ತಿ ಇದ್ದಾರೆ. ಸಿದ್ದರಾಮಯ್ಯ ಹಾಗೂ ಡಿಕೆಶಿಯಿಂದ ಆರಂಭಿಸಿ ಎಲ್ಲರ ಮೇಲೆ ಕೇಸ್ ಇದೆ. ಹಾಗಿದ್ದರೆ ಸರ್ಕಾರದಲ್ಲಿ ಇರುವವರೆಲ್ಲರೂ ರೌಡಿಗಳಾ ಉತ್ತರ ಕೊಡಿ ಎಂದು ಬಿಜೆಪಿ ನಾಯಕ ನಳಿನ್ ಕುಮಾರ್ ಕಟೀಲ್ ವಾಗ್ದಾಳಿ ನಡೆಸಿದರು.

ಉಡುಪಿಯಲ್ಲಿ ಮಾಧ್ಯಮದವರೊಂದಿಗೆ ಮಾತನಾಡಿದ ಅವರು ಸುಹಾಸ್ ಶೆಟ್ಟಿ ಮೇಲೆ ಎರಡು ವರ್ಷದಿಂದ ಯಾವುದೇ ಕೇಸ್ ಇಲ್ಲ. ಯಾವುದೇ ಘಟನೆಗಳಲ್ಲಿ ಸುಹಾಸ್ ಭಾಗಿಯಾಗಿಲ್ಲ. ರೌಡಿಶೀಟರ್ ಎಂದು ತೀರ್ಮಾನ ಮಾಡಬೇಕಾಗಿರೋದು ನ್ಯಾಯಾಲಯ, ಗೃಹ ಸಚಿವರಲ್ಲ. ಹಿಂದೂ ಸಂಘಟನೆಯಲ್ಲಿ ಕೆಲಸ ಮಾಡುತ್ತಾನೆ ಎಂಬ ಕಾರಣಕ್ಕೆ ಕೊಲೆಯಾಗಿದೆ. ಹಿಂದೂಗಳ ರಕ್ಷಣೆ ಮಾಡಲು ಹೊರಟವರನ್ನು ಹತ್ಯೆ ಮಾಡುತ್ತಿದ್ದಾರೆ. ಈಗಾಗಲೇ ಟಾರ್ಗೆಟ್ ಗ್ರೂಪ್ ರಚನೆಯಾಗಿದೆ. ಟಾರ್ಗೆಟ್ ಗ್ರೂಪಿನ ಒಂದು ಅಂಶದ ಕೆಲಸ ಆರಂಭವಾಗಿದೆ. ಸುಹಾಸ್ ಮೇಲೆ ಗೂಬೆಕೂರಿಸುವ ಕೆಲಸವನ್ನು ಬಿಟ್ಟು, ಸರ್ಕಾರ ಕ್ರಮಕೈಗೊಳ್ಳಬೇಕು ಎಂದು ಆಗ್ರಹಿಸಿದರು.

ಹಿಂದೂಗಳನ್ನ ಬಂಧಿಸಲು ಟಾಸ್ಕ್ ಫೋರ್ಸ್

ಕರಾವಳಿಯಲ್ಲಿ ಕೋಮು ನಿಗ್ರಹದಳ ರಚನೆ ವಿಚಾರವಾಗಿ ಪ್ರತಿಕ್ರಿಯಿಸಿ, ಈ ಸರ್ಕಾರದ ಯೋಚನೆಯೇ ತಪ್ಪಾಗಿದೆ. ಇದು ಹಿಂದೂಗಳ ವಿರೋಧ ನೀತಿಗೆ ರಚನೆಯಾಗುತ್ತಿರುವ ಫೋರ್ಸ್. ಹಿಂದೂಗಳನ್ನು ಬಂಧಿಸಲು ಈ ದಳ ರಚಿಸುತ್ತಾರೆ. ಎಲ್ಲಾ ಸಮುದಾಯಗಳಿಗೆ ಸರಿಯಾದ ನ್ಯಾಯ ಕೊಡುವ ದಳವನ್ನು ಜಾರಿಗೆ ತರಲಿ. ಕಾಂಗ್ರೆಸ್ ಸರ್ಕಾರದ ಈ ದಳ ಒಂದೇ ಸಮುದಾಯಕ್ಕೆ ಸೀಮಿತವಾಗಿದೆ ಎಂದು ಆರೋಪಿಸಿದರು.

ಶರಣ್ ಪಂಪ್‌ವೆಲ್, ಭರತ್ ಕುಮ್ಡೇಲ್‌ಗೆ ಬೆದರಿಕೆ ವಿಚಾರವಾಗಿ ಮಾತನಾಡಿದ ಅವರು, ಈ ರಾಜ್ಯದಲ್ಲಿ ಶಾಂತಿ ಸುವ್ಯವಸ್ಥೆ ಇದೆಯಾ? ತನಿಖೆ, ಬಂಧನ ಮಾಡುವ ಯಾವುದೇ ಪ್ರಕ್ರಿಯೆಗಳು ನಡೆಯುತ್ತಿಲ್ಲ. ಇಬ್ಬರೂ ಕಾರ್ಯಕರ್ತರಿಗೆ ಪೊಲೀಸರನ್ನು ನಿಯೋಜನೆ ಮಾಡಿ, ರಕ್ಷಣೆ ಮಾಡಬೇಕು. ಧಮ್ಕಿ ಹಾಕಿದವರನ್ನು ಕೂಡಲೇ ಬಂಧಿಸಬೇಕು ಎಂದು ಆಗ್ರಹಿಸಿದರು.

ಸಿದ್ದರಾಮಯ್ಯ ಅವರ ಆಡಳಿತ ಇದ್ದಾಗ ಹಿಂದೂಗಳ ಸರಣಿ ಕಗ್ಗೊಲೆಗಳು ನಡೆಯುತ್ತದೆ. ಹಿಂದೂಗಳ ಮೇಲೆ ನಿರಂತರ ದಾಳಿ ಆಗುತ್ತಿದೆ. ಪಾಕಿಸ್ತಾನ ಧ್ವಜ ಹಿಡಿದರೆ, ಜಿಂದಾಬಾದ್ ಹೇಳಿದ್ದಕ್ಕೆ ಕೇಸ್ ಆಗಲ್ಲ. ಟ್ವೀಟ್ ಮೂಲಕ ಹಿಂದೂಗಳ ಹತ್ಯೆ ಮಾಡುವ ಎಚ್ಚರಿಕೆ ನಿರಂತರವಾಗಿ ನಡೆಯುತ್ತಿದೆ. ಕಾಶ್ಮೀರದ ಭಯೋತ್ಪಾದನಾ ಚಟುವಟಿಕೆಗೂ, ಮಂಗಳೂರಿನ ಚಟುವಟಿಕೆಗೂ ಯಾವ ವ್ಯತ್ಯಾಸವು ಇಲ್ಲ ಎಂದು ಕಿಡಿಕಾರಿದರು.

ಕಾನೂನು, ಜನರ ರಕ್ಷಣೆ ಎರಡರಲ್ಲೂ ಸರ್ಕಾರ ಸಂಪೂರ್ಣ ವಿಫಲವಾಗಿದೆ. ಗೃಹ ಸಚಿವರ ಸಭೆಯಲ್ಲಿ ಶಾಸಕರಿಗೆ ಅವಕಾಶ ಇಲ್ಲ. ಆದರೆ ಮುಸ್ಲಿಂ ಪ್ರಮುಖರು ಬಂದು ಗಲಾಟೆಯನ್ನು ನಡೆಸಿದ್ದಾರೆ. ಇದಕ್ಕೆ ಯಾವ ಕ್ರಮ ಕೈಗೊಂಡಿದ್ದೀರಾ? ಗೃಹ ಸಚಿವರಿಗೆ ಭಯ ಹುಟ್ಟಿಸುವ ರೀತಿಯಲ್ಲಿ ಆಕ್ರಮಣ ನಡೆದಿದೆ. ರಾಜ್ಯದಲ್ಲಿ ಸರ್ಕಾರ ಇದೆಯೋ ಅಥವಾ ಸತ್ತು ಹೋಗಿದೆಯೋ ಎಂದು ಪ್ರಶ್ನಿಸಿದರು.

ಕಾಂಗ್ರೆಸ್ ನಾಯಕರು ಸುಹಾಸ್ ಮನೆಗೆ ಹೋಗಲು ತಡೆಯಿದೆ. ಕಾಂಗ್ರೆಸ್‌ನ ಮುಸ್ಲಿಂ ಮುಖಂಡರೊಬ್ಬರು ಸಾಮೂಹಿಕ ರಾಜೀನಾಮೆಯ ಎಚ್ಚರಿಕೆ ನೀಡಿದ್ದಾರೆ. ಇಂತಹ ರಾಜಕೀಯಕ್ಕೆ ಕಾಂಗ್ರೆಸ್ ತುಪ್ಪ ಸುರಿಯುತ್ತಿದೆ. ಸರ್ಕಾರ ಇರುವುದೇ ಹಿಂದೂ ಸಮಾಜದ ಧಮನಕ್ಕಾಗಿ ಎಂದು ಆಕ್ರೋಶ ಹೊರಹಾಕಿದರು.

ಹಿಂದೂ ಸಮಾಜ ಪರ ಇರುವ ಎಲ್ಲರ ಮೇಲೆ ದಾಳಿ ನಡೆಯುತ್ತಿದೆ. ಸಿದ್ದರಾಮಯ್ಯ, ಡಿಕೆಶಿ ವಿರುದ್ಧ ಬೆದರಿಕೆ ಹಾಕಿದರೆ ಬಂಧಿಸುತ್ತಾರೆ. ಗೃಹ ಸಚಿವರ ಸಭೆಯಲ್ಲಿ ಧಮ್ಕಿ ಹಾಕಿದವರನ್ನು ಬಂಧಿಸಲು ತಾಕತ್ತಿಲ್ಲ. ಗುಂಡು ಹೊಡೆಯಿರಿ ಎಂದು ಹೇಳಿಲ್ಲ, ಬಂಧನ ಮಾಡಿ ಅಂತಿದ್ದೇವೆ ಎಂದು ಹೇಳಿದರು. ಪಹಲ್ಗಾಮ್ ಘಟನೆಯನ್ನು ಕೇಂದ್ರ ಸರ್ಕಾರ ನಿಯಂತ್ರಣ ಮಾಡಿದೆ. ಪಾಕಿಸ್ತಾನ ಭಯಭೀತ ಆಗಿದೆ. ಸೇನೆಯು ಉಗ್ರರನ್ನು ಹುಡುಕಿ ಹೊಡೆಯುತ್ತಿದ್ದಾರೆ. 2014ರ ನಂತರ ಉಗ್ರರನ್ನು ಹತೋಟಿಯಲ್ಲಿಡುವ ಕೆಲಸ ನಡೆಯುತ್ತಿದೆ ಎಂದರು.

ಮಹದಾಯಿ ಬಗ್ಗೆ ಇಲ್ಲಿವರೆಗೆ ಕಾಂಗ್ರೆಸ್‌ನವರು ಏನು ಮಾಡಿದ್ದೀರಿ?

ಹುಬ್ಬಳ್ಳಿ: ಮಹದಾಯಿ ವಿಚಾರವಾಗಿ ಸಿಎಂ ಸಿದ್ದರಾಮಯ್ಯ ತಪ್ಪು ಮಾಹಿತಿ ಪಡೆಯುತ್ತಿದ್ದಾರೆ. ಇಲ್ಲಿಯವರೆಗೆ ಮಹದಾಯಿ ಬಗ್ಗೆ ಕಾಂಗ್ರೆಸ್‌ನವರು ಏನು ಮಾಡಿದ್ದೀರಿ ಎಂದು ಕೇಂದ್ರ ಸಚಿವ ಪ್ರಹ್ಲಾದ್ ಜೋಶಿ ಪ್ರಶ್ನಿಸಿದರು.

ಮಹದಾಯಿ ವಿಚಾರದಲ್ಲಿ ಕೇಂದ್ರದ ನಿರ್ಲಕ್ಷ್ಯ ಎಂಬ ಸಿಎಂ ಆರೋಪ ಕುರಿತು ಮಾತನಾಡಿದ ಅವರು, ನಮ್ಮ ಯಾವ ಪ್ರಶ್ನೆಗೂ ಸಿಎಂ ಉತ್ತರ ಕೊಡುತ್ತಿಲ್ಲ. ನಮ್ಮ ಪ್ರಶ್ನೆಗಳನ್ನು ಡೈವರ್ಟ್ ಮಾಡ್ತಿದ್ದಾರೆ. 1970ರಿಂದ ಮಹದಾಯಿ ವಿಚಾರ ವೇಗ ಪಡೆದಿದೆ. 1980ರಿಂದ 2025ರವರೆಗೆ ರಾಜ್ಯದಲ್ಲಿ ಅತಿ ಹೆಚ್ಚು ನಿಮ್ಮದೇ ಸರ್ಕಾರವಿತ್ತು. ಯಾಕೆ ಅವರು ಮಹದಾಯಿ ಬಗ್ಗೆ ಸರಿಯಾದ ಕ್ರಮ ಕೈಗೊಳ್ಳಲಿಲ್ಲ ಎಂದು ಕೇಳಿದರು.

ಮಹದಾಯಿಗೆ ಸಮಗ್ರ ಯೋಜನಾ ವರದಿ(ಡಿಪಿಆರ್) ಕೊಡಿಸಿದ್ದೇವೆ. ಪರಿಸರ ಅನುಮತಿ ಕೂಡಾ ಕೊಡಿಸಿದ್ದೇವೆ. ಆದರೆ ಸಮಸ್ಯೆ ಬಂದಿರೋದು ವನ್ಯಜೀವಿ ಮಂಡಳಿಯದ್ದು. ಈ ವಿಷಯ ಸುಪ್ರೀಂ ಕೋರ್ಟ್‌ನಲ್ಲಿದೆ. ಗೋವಾ ಸರ್ಕಾರ ಸುಪ್ರೀಂ ಕೋರ್ಟ್‌ನಲ್ಲಿ ಅರ್ಜಿ ಹಾಕಿದೆ. ಇಲ್ಲಿಯವರೆಗೆ ಮಹದಾಯಿ ಬಗ್ಗೆ ನೀವು ಏನು ಮಾಡಿದ್ದೀರಿ ಹೇಳಿ ಎಂದರು.

ಕೆಪಿಎಸ್ಸಿ ಪರೀಕ್ಷೆ ಕುರಿತು ಮಾತನಾಡಿ, ಕೆಪಿಎಸ್ಸಿ ಪರೀಕ್ಷೆಯಲ್ಲಿ ಎಂಬತ್ತು ಪ್ರಶ್ನೆಗಳೇ ತಪ್ಪು ಇದ್ದವು. ನಾವು ಪ್ರಶ್ನೆ ಮಾಡಿದ್ರೆ ಅವರಿಗೆ ಮೆಣಸಿನಕಾಯಿ ಹೊಡೆದಂಗೆ ಆಗುತ್ತದೆ. ಅವರು ಬಂಡತನದ ಪರಮಾವಧಿ ತೋರಿಸುತ್ತಿದ್ದಾರೆ. ಸಿದ್ದರಾಮಯ್ಯ 5 ವರ್ಷ ಜಾತ್ರೆ ಮಾಡುತ್ತಿದ್ದಾರೆ. ಡಿ.ಕೆ. ಶಿವಕುಮಾರ್‌ರನ್ನ ದೂರವಿಡಲು ಏನೇನೋ ಮಾತನಾಡುತ್ತಿದ್ದಾರೆ. ಕೇಂದ್ರ ಸರ್ಕಾರ ಯಾವುದೇ ಮಾರ್ಗದರ್ಶನ ನೀಡಿಲ್ಲ. ಕೇಂದ್ರ ಸರ್ಕಾರ ಪರೀಕ್ಷೆ ನಡೆಸಿದ್ರು, ಅದನ್ನು ನಡೆಸೋದು ರಾಜ್ಯ ಸರ್ಕಾರ. ಈ ಬಗ್ಗೆ ದೂರು ಕೂಡಾ ದಾಖಲು ಮಾಡಲಾಗಿದೆ ಅಂತ ಹೇಳಿದ್ದಾರೆ ಎಂದರು.

ಪಾಕಿಸ್ತಾನ ಬಗ್ಗೆ ಏನು ಕ್ರಮ ಕೈಗೊಳ್ಳಬೇಕೋ ಅದನ್ನು ಕೇಂದ್ರ ತಗೆದುಕೊಳ್ಳುತ್ತದೆ. ಇದರಿಂದ ಈಗಾಗಲೇ ಪಾಕಿಸ್ತಾನ ಒದ್ದಾಡುತ್ತಿದೆ. ಸೂಕ್ತ ಸಮಯದಲ್ಲಿ ಸೂಕ್ತ ಕ್ರಮ ಖಂಡಿತ ಆಗುತ್ತದೆ. ಕಾಲಮಿತಿ ಹಾಕಿ ಹೀಗೆ ಮಾಡಬೇಕು ಅಂತ ಹೇಳಲು ಆಗಲ್ಲ. ಪ್ರಧಾನಿ, ರಕ್ಷಣಾ ಮಂತ್ರಿಗಳು ಸ್ಪಷ್ಟ ಭರವಸೆ ನೀಡಿದ್ದಾರೆ. ತಪ್ಪು ಮಾಡಿದವರಿಗೆ ಶಿಕ್ಷೆ ಆಗುತ್ತದೆ. ಜಮೀರ್ ಅಹ್ಮದ್ ಮೊದಲು ಶಾಂತ ರೀತಿಯಿಂದ ಇದ್ರೆ ಸಾಕು. ದೇಶದಲ್ಲಿ ನಮ್ಮ ಮಿಲಿಟರಿ ಪಡೆ ಕ್ರಮ ಕೈಗೊಳ್ಳುತ್ತದೆ. ಅವರು ಶಾಂತಿ ಮತ್ತು ಸಮಾಧಾನದಿಂದ ಇದ್ದರೆ ಸಾಕು ಎಂದು ಹೇಳಿದರು.

ರಾಜ್ಯದಲ್ಲಿ ಕಾಂಗ್ರೆಸ್ ಸರ್ಕಾರ ಇದ್ದಾಗ ಹಿಂದೂ ಕಾರ್ಯಕರ್ತರ ಮೇಲೆ ಹಲ್ಲೆ ಆಗೋದು, ಕೊಲೆ ಮಾಡೋದು ಸಾಮಾನ್ಯವಾಗಿದೆ. ರಾಜ್ಯ ಸರ್ಕಾರ ಕೂಡಾ ಕೊಲೆಗಡುಕರನ್ನು ರಕ್ಷಣೆ ಮಾಡುತ್ತದೆ ಎಂದು ಕಿಡಿಕಾರಿದರು.

ನೀಟ್ ಪರೀಕ್ಷೆಯಲ್ಲಿ ಜನಿವಾರ ತೆಗೆಸಿದವರ ವಿರುದ್ಧ ಕ್ರಮ

ರಾಯಚೂರು: ಸರ್ಕಾರದಿಂದ ನಿರ್ದೇಶನ ಇದ್ದರೂ ಸಹ ಕೆಲವರು ಮಿಸ್ ಲೀಡ್ ಮಾಡ್ತಿದ್ದಾರೆ. ಅಂತಹವರ ವಿರುದ್ಧ ಕ್ರಮವಾಗುತ್ತದೆ ಎಂದು ಸಣ್ಣನೀರಾವರಿ ಸಚಿವ ಎನ್.ಎಸ್ .ಬೋಸರಾಜು ಕಲಬುರಗಿಯಲ್ಲಿ ನೀಟ್ ಪರೀಕ್ಷೆ ವೇಳೆ ಬ್ರಾಹ್ಮಣ ವಿದ್ಯಾರ್ಥಿಯ ಜನಿವಾರ ತೆಗೆಸಿದ ಪ್ರಕರಣಕ್ಕೆ ಅಸಮಾಧಾನ ವ್ಯಕ್ತಪಡಿಸಿದರು.

ರಾಯಚೂರಿನಲ್ಲಿ ಮಾತನಾಡಿದ ಅವರು ಅಂತಹವರ ಮೇಲೆ ಕಠಿಣ ಕ್ರಮ ತೆಗೆದುಕೊಳ್ಳಬೇಕು ಅಂತ ಮುಖ್ಯಮಂತ್ರಿಗಳು ಹೇಳಿದ್ದಾರೆ. ತಕ್ಷಣ ಜನಿವಾರ ತೆಗೆಸಿದವರ ಮೇಲೆ ಕ್ರಮ ತೆಗದುಕೊಳ್ಳುತ್ತಾರೆ ಎಂದು ಹೇಳಿದರು.

ಇನ್ನೂ ಹಾಲ್ ಟಿಕೆಟ್‌ನಲ್ಲಿ ಧಾರ್ಮಿಕ ಚಿಹ್ನೆ ಇರುವಂತ ಯಾವ ವಸ್ತು ಇಟ್ಟುಕೊಂಡು ಪರೀಕ್ಷೆಗೆ ಹೋಗಬಾರದು ಎಂಬ ಸೂಚನೆ ವಿಚಾರಕ್ಕೆ ಪ್ರತಿಕ್ರಿಯಿಸಿ ಅದು ರಾಜ್ಯ ಸರ್ಕಾರ ಸೂಚನೆ ಅಲ್ಲ. ಕೇಂದ್ರ ಸರ್ಕಾರದ ಸೂಚನೆ. ಹೀಗಾಗಿ ಕೇಂದ್ರ ಸಚಿವರಾದ ವಿ.ಸೋಮಣ್ಣ ಅದನ್ನ ಹೇಳಿದ್ದಾರೆ.

ಮಂಗಳಸೂತ್ರ ಹಾಗೂ ಜನಿವಾರ ತೆಗೆಯಬಾರದು ಎಂದು ಹೇಳಿದ್ದಾರೆ. ಅದೆಲ್ಲಾ ಕೇಂದ್ರ ಸರ್ಕಾರದ ಸೂಚನೆಗಳು ರಾಜ್ಯ ಸರ್ಕಾರದ್ದು ಅಲ್ಲ. ಅದಕ್ಕೆ ಕೇಂದ್ರ ಸರ್ಕಾರ ಉತ್ತರ ಕೊಡಬೇಕು ಎಂದರು.

ರಾಜ್ಯದ ಜಾತಿ ಜನಗಣತಿ ವರದಿ ಬಗ್ಗೆ ಮೇ 9ಕ್ಕೆ ನಿರ್ಧಾರ

ಬೆಂಗಳೂರು: ರಾಜ್ಯದ ಜಾತಿ ಜನಗಣತಿ ವರದಿ ಬಗ್ಗೆ ಯಾವ ನಿಲುವು ತೆಗೆದುಕೊಳ್ಳಬೇಕು ಅಂತ ಮೇ 9ರ ಕ್ಯಾಬಿನೆಟ್‌ನಲ್ಲಿ ನಿರ್ಧಾರ ಮಾಡೋದಾಗಿ ಕಾನೂನು ಸಚಿವ ಹೆಚ್.ಕೆ ಪಾಟೀಲ್ ತಿಳಿಸಿದರು.

ಕೇಂದ್ರ ಸರ್ಕಾರದಿಂದ ಜಾತಿ ಜನಗಣತಿ ಮಾಡೋ ಘೋಷಣೆ ವಿಚಾರಕ್ಕೆ ವಿಧಾನಸೌಧದಲ್ಲಿ ಪ್ರತಿಕ್ರಿಯೆ ನೀಡಿದ ಅವರು, ರಾಜ್ಯ ಸರ್ಕಾರದಿಂದ ಈಗಾಗಲೇ ಸಾಮಾಜಿಕ, ಆರ್ಥಿಕ, ಶೈಕ್ಷಣಿಕ ಸಮೀಕ್ಷೆ ಮಾಡಿದ್ದೇವೆ. ಈಗ ಕೇಂದ್ರ ಸರ್ಕಾರ ಜಾತಿಗಣತಿ ಮಾಡೋ ಘೋಷಣೆ ಮಾಡಿದೆ. ಕೇಂದ್ರದವರು ಜಾತಿಗಣತಿ ಜೊತೆಗೆ ಸಂಪೂರ್ಣ ಜನಗಣತಿ ಮಾಡುತ್ತಾರೆ ಎಂದು ವಿವರಿಸಿದ್ರು. ನಮ್ಮ ಜಾತಿ ಜನಗಣತಿ ಬಗ್ಗೆ ಮೇ 9ಕ್ಕೆ ಕ್ಯಾಬಿನೆಟ್ ಸಭೆ ಇದೆ. ಸಭೆಯಲ್ಲಿ ಏನು ಮಾಡಬೇಕು ಅಂತ ನಿರ್ಧಾರ ತೆಗೆದುಕೊಳ್ತೀವಿ ಕ್ಯಾಬಿನೆಟ್‌ನಲ್ಲಿ ವರದಿ ಬಗ್ಗೆ ಸಂಪೂರ್ಣ ಚರ್ಚೆ ಮಾಡ್ತೀವಿ. ಕ್ಯಾಬಿನೆಟ್ ಬಳಿಕ ನಿರ್ಧಾರ ಏನು ಅಂತ ಗೊತ್ತಾಗುತ್ತದೆ ಅಂತ ಹೇಳಿದರು.

ಕೃಷ್ಣ ನ್ಯಾಯಾಧಿಕರಣದ ಮುಂದೆ ರಾಜ್ಯದ ಹಕ್ಕೊತ್ತಾಯ ಮಂಡನೆ

ಬೆಂಗಳೂರು: ಕೃಷ್ಣ ನ್ಯಾಯಾಧಿಕರಣ ಸಭೆ ಹಿನ್ನೆಲೆಯಲ್ಲಿ ಮೇ 7ರಂದು ದೆಹಲಿಗೆ ತೆರಳುತ್ತಿದ್ದು, ನಮ್ಮ ಹಕ್ಕೊತ್ತಾಯವನ್ನು ನ್ಯಾಯಾಧೀಕರಣದ ಮುಂದೆ ಮಂಡಿಸುತ್ತೇವೆ ಎಂದು ಡಿಸಿಎಂ ಡಿಕೆ ಶಿವಕುಮಾರ್ ತಿಳಿಸಿದರು.

ವಿಧಾನಸೌಧದಲ್ಲಿ ಮಾತನಾಡಿದ ಅವರು, ನಾನು, ಸಿಎಂ ಸೇರಿ ಸಂಬಂಧಪಟ್ಟ ಅಧಿಕಾರಿಗಳು ಈ ಬಗ್ಗೆ ಚರ್ಚೆ ಮಾಡಿದ್ದೇವೆ. ನಮ್ಮ ನಿಲುವು ಏನು ಆಗಿರಬೇಕು ಎಂದು ವರದಿ ಕೊಡಲು ನಮ್ಮ ಲೀಗಲ್ ಟೀಂಗೆ ಹೇಳಿದ್ದೇವೆ. ಇನ್ನೆರಡು ದಿನದಲ್ಲಿ ಲೀಗಲ್ ಟೀಂ ನಮಗೆ ಅಭಿಪ್ರಾಯ ಕೊಡುತ್ತಾರೆ. ಇದನ್ನೇ ನಾವು ದೆಹಲಿಯಲ್ಲಿ ಮಂಡನೆ ಮಾಡುತ್ತೇವೆ. 524 ಮೀ.ಗೆ ತೆಗೆದುಕೊಂಡು ಹೋಗಬೇಕು ಎಂದು ನಮ್ಮ ಬದ್ಧತೆ ಇದೆ. ಈಗಾಗಲೇ ಭೂಸ್ವಾಧೀನ ಪ್ರಕ್ರಿಯೆ ಶುರು ಮಾಡಿದ್ದೇವೆ. ನಾವು ಎಲ್ಲಾ ತರದ ಸಿದ್ಧತೆ ಮಾಡಿಕೊಳ್ಳುತ್ತಿದ್ದೇವೆ ಎಂದು ತಿಳಿಸಿದರು.

ಆಂಧ್ರ, ತೆಲಂಗಾಣಕ್ಕೆ 13 ಟಿಎಂಸಿ ಲಾಭ ಆಗುತ್ತದೆ ಎಂಬ ವಿಶ್ಲೇಷಣೆ ವಿಚಾರಕ್ಕೆ ಪ್ರತಿಕ್ರಿಯೆ ನೀಡಿದ ಅವರು, ಅವರಿಗೆ ಎಷ್ಟಾದರೂ ಲಾಭ ಆಗಲಿ ಅಥವಾ ನಷ್ಟ ಆಗಲಿ. ನಮಗೆ ಎಷ್ಟಾದರೂ ಲಾಭ ಆಗಲಿ ಅಥವಾ ನಷ್ಟ ಆಗಲಿ. 524 ಮೀ.ವರೆಗೂ ನಾವು ಕಟ್ಟಬೇಕು. ಅದಕ್ಕೆ ಎಷ್ಟು ಬೇಕೋ ಅಷ್ಟು ನಾವು ಪ್ರಯತ್ನ ಮಾಡುತ್ತೇವೆ. ಈ ಬಗ್ಗೆ ಚರ್ಚೆ ಮಾಡುತ್ತೇವೆ ಎಂದು ತಿಳಿಸಿದರು.

ನಾಪತ್ತೆಯಾಗಿದ್ದ ಆರೋಗ್ಯ ಇಲಾಖೆ ಲ್ಯಾಬ್ ಟೆಕ್ನಿಷಿಯನ್ ಶವವಾಗಿ ಪತ್ತೆ

ದೂರು ನೀಡಿದ ಪತ್ನಿ

ರಾಯಚೂರು: 2 ದಿನದ ಹಿಂದೆ ನಾಪತ್ತೆಯಾಗಿದ್ದ ಆರೋಗ್ಯ ಇಲಾಖೆ ಲ್ಯಾಬ್ ಟೆಕ್ನಿಷಿಯನ್ ಇದೀಗ ಅನುಮಾನಾಸ್ಪದವಾಗಿ ಸಾವನ್ನಪ್ಪಿರುವಂತಹ ಘಟನೆ ಜಿಲ್ಲೆಯ ಮಸ್ಕಿ ಪಟ್ಟಣದ ಬಳಿ ಠಾಕೂರ್ ಲೇಔಟ್ ನಲ್ಲಿ ನಡೆದಿದೆ. ಮಂಜುನಾಥ್ (33) ಮೃತ ಲ್ಯಾಬ್ ಟೆಕ್ನಿಷಿಯನ್. ಸದ್ಯ ಸ್ಥಳಕ್ಕೆ ಮಸ್ಕಿ ಪಟ್ಟಣ ಠಾಣೆ ಪೊಲೀಸರು ಭೇಟಿ ನೀಡಿ ಪರಿಶೀಲನೆ ಮಾಡಿದ್ದಾರೆ. ಮೃತ ಮಂಜುನಾಥ್ ಪತ್ನಿ ಲಕ್ಷ್ಮೀ ನೀಡಿದ ದೂರಿನ ಮೇರೆಗೆ ಪೊಲೀಸರು ತನಿಖೆ ನಡೆಸಿದ್ದಾರೆ.

ಮೃತ ಮಂಜುನಾಥ್ ಮೆದಿಕಿನಾಳದಲ್ಲಿರುವ ಸರ್ಕಾರಿ ಆರೋಗ್ಯ ಕೇಂದ್ರದಲ್ಲಿ ಲ್ಯಾಬ್ ಟೆಕ್ನಿಷಿಯನ್ ಆಗಿ ಕೆಲಸ ಮಾಡುತ್ತಿದ್ದರು. ಪತ್ನಿ ಲಕ್ಷ್ಮೀ ಮತ್ತು ಇಬ್ಬರು ಮಕ್ಕಳೊಂದಿಗೆ ಮಸ್ಕಿ ಪಟ್ಟಣದಲ್ಲಿ ವಾಸವಾಗಿದ್ದರು. ಕಳೆದ ಎರಡು ದಿನಗಳಿಂದ ಮಂಜುನಾಥ್ ನಾಪತ್ತೆಯಾಗಿದ್ದರು. ಚರಂಡಿಯೊಂದರ ಬಳಿ 2 ದಿನ ನಿಂತಲ್ಲೇ ನಿಲ್ಲಿಸಲಾಗಿದ್ದ ಬೈಕ್ ಪರಿಶೀಲನೆ ಮಾಡಿದಾಗ ಘಟನೆ ಬೆಳಕಿಗೆ ಬಂದಿದೆ. ಸದ್ಯ ಮಂಜುನಾಥ್ ಪತ್ನಿ ಲಕ್ಷ್ಮೀ ಪೊಲೀಸ್ ಠಾಣೆಗೆ ದೂರು ನೀಡಿದ್ದಾರೆ.

ಮಾಜಿ ಶಾಸಕನ ಪುತ್ರನ ಕಾರು ಡಿಕ್ಕಿ

ಮೂವರು ಸ್ಥಳದಲ್ಲೇ ಸಾವು!

ಬೆಳಗಾವಿ: ಬೆಳಗಾವಿ ಜಿಲ್ಲೆಯ ಬೈಲಹೊಂಗಲ ತಾಲೂಕಿನ ಚಿಕ್ಕಬಾಗೇವಾಡಿ ಗ್ರಾಮದ ಹೊರವಲಯದಲ್ಲಿ ಸಂಭವಿಸಿದ ಭೀಕರ ರಸ್ತೆ ಅಪಘಾತದಲ್ಲಿ ಒಂದೇ ಕುಟುಂಬದ ಮೂವರು ಸ್ಥಳದಲ್ಲೇ ಮೃತಪಟ್ಟಿದ್ದಾರೆ.

ಎರಡು ಕಾರುಗಳ ನಡುವೆ ಮುಖಾಮುಖಿ ಡಿಕ್ಕಿಯಿಂದ ಈ ದುರ್ಘಟನೆ ಸಂಭವಿಸಿದೆ. ಇನ್ನು ವರದಿ ಪ್ರಕಾರ ಈ ಘಟನೆ ಮಾಜಿ ಶಾಸಕರ ಪುತ್ರನ ಕಾರು ಡಿಕ್ಕಿಯಾಗಿ ಸಂಭವಿಸಿದೆ ಎಂದು ಹೇಳಲಾಗಿದೆ. ಪೊಲೀಸರ ಪ್ರಕಾರ, ಬೈಲಹೊಂಗಲದಿಂದ ಹಿರೇಬಾಗೇವಾಡಿಗೆ ತೆರಳುತ್ತಿದ್ದ ಒಂದು ಆಲ್ಟೋ ಕಾರು ಮತ್ತು ಬೆಳಗಾವಿಯಿಂದ ಬೈಲಹೊಂಗಲಕ್ಕೆ ಹೋಗುತ್ತಿದ್ದ ಕೀಯಾ ಕಾರು ನಡುವೆ ಡಿಕ್ಕಿಯಾಗಿದೆ.

ಕೀಯಾ ಕಾರು ಓವರ್‌ಟೇಕ್ ಮಾಡಲು ಯತ್ನಿಸುವ ವೇಳೆ ಎದುರಿಗೆ ಬಂದ ಆಲ್ಟೋ ಕಾರಿಗೆ ರಭಸವಾಗಿ ಡಿಕ್ಕಿ ಹೊಡೆದಿದೆ. ಈ ವೇಳೆ ಆಲ್ಟೋ ಕಾರಿನಲ್ಲಿದ್ದ ಮೂವರು ಸ್ಥಳದಲ್ಲೇ ಸಾವನ್ನಪ್ಪಿದ್ದು, ಒಬ್ಬರು ಗಂಭೀರ ಗಾಯಗೊಂಡು ಆಸ್ಪತ್ರೆಯಲ್ಲಿ ಚಿಕಿತ್ಸೆ ಪಡೆಯುತ್ತಿದ್ದಾರೆ ಎಂದು ಪ್ರಾಥಮಿಕ ತನಿಖೆಯಿಂದ ತಿಳಿದುಬಂದಿದೆ.

ಆಲ್ಟೋ ಕಾರಿನಲ್ಲಿದ್ದ ಪತಿ, ಪತ್ನಿ ಹಾಗೂ ಒಂದು ಮಗು ಸ್ಥಳದಲ್ಲೇ ಮೃತಪಟ್ಟಿದ್ದಾರೆ ಎನ್ನಲಾಗಿದ್ದು, ಕಾರಿನಲ್ಲಿದ್ದ ಮತ್ತೊಂದು ಮಗು ಗಂಭೀರವಾಗಿ ಗಾಯಗೊಂಡಿದ್ದಾರೆ ಎನ್ನಲಾಗಿದೆ. ಇನ್ನು ಗಾಯಗೊಂಡವರನ್ನು ತಕ್ಷಣವೇ ಆಸ್ಪತ್ರೆಗೆ ರವಾನಿಸಲಾಗಿದೆ. ಇನ್ನು ಓವರ್ ಟೇಕ್ ಮಾಡುತ್ತಿದ್ದ ಕೀಯಾ ಕಾರಿನಲ್ಲಿದ್ದ ಮಾಜಿ ಶಾಸಕ ಆರ್.ವಿ. ಪಾಟೀಲ್ ಅವರ ಪುತ್ರ ಸೇರಿದಂತೆ ಇಬ್ಬರು ಗಾಯಗೊಂಡಿದ್ದು, ಬೆಳಗಾವಿಯ ಖಾಸಗಿ ಆಸ್ಪತ್ರೆಗೆ ದಾಖಲಾಗಿದ್ದಾರೆ.

ಪೊಲೀಸ್ ಕಾರ್ಯಾಚರಣೆ: ಇನ್ನು ಈ ಘಟನೆಯ ಮೃತರ ಶವಗಳನ್ನು ಸ್ಥಳೀಯ ಆಸ್ಪತ್ರೆಗೆ ರವಾನಿಸಲಾಗಿದೆ. ಬೈಲಹೊಂಗಲ ಪೊಲೀಸ್ ಠಾಣೆಯ ವ್ಯಾಪ್ತಿಯಲ್ಲಿ ಈ ಘಟನೆ ನಡೆದಿದ್ದು, ಪೊಲೀಸರು ಪ್ರಕರಣ ದಾಖಲಿಸಿಕೊಂಡು ಈಗಾಗಲೇ ತನಿಖೆ ಶುರು ಮಾಡಿದ್ದಾರೆ. ಅಪಘಾತಕ್ಕೆ ಕಾರಣ ಏನು, ಇದರ ಹಿಂದೆ ಬೇರೇನಾದರು ಕಾರಣಗಳಿವೆಯಾ ಎಂದು ಪೊಲೀಸರು ತನಿಖೆ ನಡೆಸುತ್ತಿದ್ದಾರೆ.

ಸ್ಥಳೀಯರ ಪ್ರತಿಕ್ರಿಯೆ: ಸದ್ಯ ಈ ದುರ್ಘಟನೆಯಿಂದಾಗಿ ಬೆಳಗಾವಿಯ ಚಿಕ್ಕಬಾಗೇವಾಡಿ ಗ್ರಾಮದಲ್ಲಿ ಆಘಾತ ಮತ್ತು ಶೋಕದ ವಾತಾವರಣ ನಿರ್ಮಾಣವಾಗಿದೆ. ಒಂದೇ ಕುಟುಂಬದ ಮೂವರ ಸಾವು ಸ್ಥಳೀಯರಲ್ಲಿ ಬೇಸರ ಮೂಡಿಸಿದೆ.

ಬಂಧನ

ಪಹಲ್ಗಾಮ್ ಭಯೋತ್ಪಾದಕ ದಾಳಿಯ ನಂತರ ಭಾರತೀಯ ಸಶಸ್ತ್ರ ಪಡೆಗಳು ಪ್ರತೀಕಾರದ ದಾಳಿ ನಡೆಸುವ ಭೀತಿ ಹೆಚ್ಚುತ್ತಿರುವ ನಡುವೆ, ಪಾಕಿಸ್ತಾನವು 120 ಕಿಲೋಮೀಟರ್ ದೂರದವರೆಗಿನ ಗುರಿಗಳನ್ನು ಹೊಡೆಯುವ ಸಾಮರ್ಥ್ಯವಿರುವ ಮೇಲ್ಮೈಯಿಂದ ಮೇಲ್ಮೈಗೆ ಚಿಮ್ಮುವ ಕ್ಷಿಪಣಿಯನ್ನು ಪರೀಕ್ಷಿಸಿದೆ ಎಂದು ಪಾಕಿಸ್ತಾನಿ ಮಾಧ್ಯಮ ವರದಿಗಳು ತಿಳಿಸಿವೆ.

ಮೇಲ್ಮೈಯಿಂದ ಮೇಲ್ಮೈಗೆ ಚಿಮ್ಮುವ ಈ ಕ್ಷಿಪಣಿಗೆ 'ಫತಾಹ್' ಎಂದು ಹೆಸರಿಸಲಾಗಿದೆ. ಈ ಮೂಲಕ ಪಾಕಿಸ್ತಾನ ಯುದ್ಧಕ್ಕೆ ಭರಪೂರ ಸಿದ್ಧತೆ ನಡೆಸಿದೆ. ರಷ್ಯಾದ ಮಾಸ್ಕೋದಲ್ಲಿರುವ ಪಾಕಿಸ್ತಾನ ರಾಯಭಾರಿ ಮೊಹಮ್ಮದ್ ಖಾಲಿದ್ ಜಮಾಲಿ ಭಾರತ ಮತ್ತು ಪಾಕಿಸ್ತಾನದ ನಡುವಿನ ಪರಿಸ್ಥಿತಿಯನ್ನು ಶಮನಗೊಳಿಸಲು ರಷ್ಯಾದ ಸಹಾಯವನ್ನು ಕೋರಿದ್ದರು.

1966ರಲ್ಲಿ ಭಾರತ ಮತ್ತು ಪಾಕಿಸ್ತಾನ ನಡುವಿನ ಸಶಸ್ತ್ರ ಸಂಘರ್ಷವನ್ನು ಕೊನೆಗೊಳಿಸಲು ಸಹಾಯ ಮಾಡಿದ ತಾಷ್ಕೆಂಟ್ ಮಾತುಕತೆಗಳ ಸಮಯದಲ್ಲಿ ರಷ್ಯಾ ಮಾಡಿದಂತೆ ಈ ದ್ವಿಮುಖ ಸಂಬಂಧವನ್ನು ಬಳಸಿಕೊಂಡು ಮಧ್ಯಸ್ಥಿಕೆ ವಹಿಸಬಹುದು ಎಂದು ಅವರ ಮನವಿ ಮಾಡಿದ್ದಾರೆ.

ಪಾಕ್ ಪರಿಸ್ಥಿತಿ ಕಳವಳ

ಆದರೆ ಕೊರತೆ ಮುಂದುವರಿದರೆ, ಅದನ್ನು ಮರು ಮೌಲ್ಯಮಾಪನ ಮಾಡಲಾಗುತ್ತದೆ. ಅದೇ ಸಮಯದಲ್ಲಿ, ಖಾರಿಫ್ ಋತುವಿನ ತಡವಾದ ಆರಂಭದಿಂದಾಗಿ, ಅಂದರೆ ಜೂನ್ 11 ರಿಂದ ಸೆಪ್ಟೆಂಬರ್ ವರೆಗೆ, ಅದರಲ್ಲಿ 7% ಕಡಿತವಾಗಬಹುದು.

ಜಮ್ಮುವಿನಲ್ಲಿ ಚೆನಾಬ್ ನೀರಿನ ಮಟ್ಟ ಕುಸಿತ ಬಗ್ಲಿಹಾರ್ ಮತ್ತು ಸಲಾಲ್ ಅಣೆಕಟ್ಟುಗಳ ದ್ವಾರಗಳನ್ನು ಮುಚ್ಚಿದ ನಂತರ ಜಮ್ಮು ಮತ್ತು ಕಾಶ್ಮೀರದ ಅಖ್ನೂರ್‌ನಲ್ಲಿರುವ ಚೆನಾಬ್ ನದಿಯ ನೀರಿನ ಮಟ್ಟ ಗಮನಾರ್ಹವಾಗಿ ಕಡಿಮೆಯಾಗಿದೆ. ಮಾಧ್ಯಮ ವರದಿಗಳ ಪ್ರಕಾರ, ಮೊದಲು ಚೆನಾಬ್ ನದಿ 25–30 ಅಡಿ ಎತ್ತರದಲ್ಲಿ ಹರಿಯುತ್ತಿತ್ತು, ಆದರೆ ಈಗ ಕೇವಲ 1.5–2 ಅಡಿ ನೀರು ಮಾತ್ರ ಉಳಿದಿದೆ. ಆದಾಗ್ಯೂ, ಸಿಂಧೂ ನದಿ ಒಪ್ಪಂದವನ್ನು ಮುಂದೂಡುವ ಪ್ರಧಾನಿ ನರೇಂದ್ರ ಮೋದಿಯವರ ನಿರ್ಧಾರವನ್ನು ಸ್ಥಳೀಯ ಜನರು ಬೆಂಬಲಿಸಿದ್ದಾರೆ.

ಭಾರತದ ಕಠಿಣ ನಡೆ ಪಹಲ್ಗಾಮ್‌ನಲ್ಲಿ ನಡೆದ ಭಯೋತ್ಪಾದಕ ದಾಳಿಯ ನಂತರ 1960 ರ ಸಿಂಧೂ ನದಿ ಒಪ್ಪಂದವನ್ನು ಸ್ಥಗಿತಗೊಳಿಸಲು ಭಾರತ ನಿರ್ಧರಿಸಿತು. ಪಾಕಿಸ್ತಾನವು ಗಡಿಯಾಚೆಗಿನ ಭಯೋತ್ಪಾದನೆಯನ್ನು ಬೆಂಬಲಿಸುತ್ತಿದೆ ಎಂದು ಆರೋಪಿಸಲಾಗಿದೆ. ಏಪ್ರಿಲ್ 22 ರಂದು ಬೈಸರನ್ ಹುಲ್ಲುಗಾವಲಿನಲ್ಲಿ ನಡೆದ ಭಯೋತ್ಪಾದಕ ದಾಳಿಯಲ್ಲಿ 25 ಭಾರತೀಯರು ಮತ್ತು ಒಬ್ಬ ನೇಪಾಳಿ ಪ್ರಜೆ ಸಾವನ್ನಪ್ಪಿದ್ದರು. ಮತ್ತು ಅನೇಕರು ಗಾಯಗೊಂಡಿದ್ದರು. ಈ ದಾಳಿಯ ಹೊಣೆಯನ್ನು ಲಷ್ಕರ್ ಎ ತೊಯ್ಬಾ ಉಗ್ರ ಸಂಘಟನೆಯ ಟಿಆರ್‌ಎಸ್ ಹೊತ್ತುಕೊಂಡಿತ್ತು.

ಆಹಾರ ಇಲಾಖೆ

ಸಕ್ಕರೆ ಮಿಶ್ರಿತ ನೀರನ್ನು ಮುಚ್ಚಿದ ಡಬ್ಬಿಯಲ್ಲಿ ಇಡುವುದರಿಂದ ನೀರು ಕಲುಷಿತವಾಗುತ್ತದೆ. ಹೀಗಾಗಿ ಜಿಲೇಬಿ ಮತ್ತು ಶರಬತ್ ಗುಣಮಟ್ಟ ತಪಾಸಣೆಗೆ ವಿಶೇಷ ಕಾರ್ಯಾಚರಣೆ ನಡೆಸಲು ಆಹಾರ ಇಲಾಖೆ ಮುಂದಾಗಿದೆ. ಮುಂದಿನ 3 ದಿನಗಳಲ್ಲಿ ಪ್ರತಿ ಜಿಲ್ಲೆಗಳಲ್ಲಿ ತಲಾ 5 ಮಾದರಿ ಸಂಗ್ರಹ ಮಾಡಲಾಗುತ್ತದೆ.

ಆಹಾರ ತಜ್ಞರಿಂದ ಎಚ್ಚರಿಕೆಯ ಮಾತು

ಇಂಥಾ ತಿನಿಸುಗಳನ್ನು ಸೇವಿಸುವ ಮುನ್ನ ಎಚ್ಚರ ಅಗತ್ಯ ಎಂದು ಕೆಸಿ ಜನರಲ್ ಆಸ್ಪತ್ರೆ ಆಹಾರ ತಜ್ಞ ಕೀರ್ತಿ ಹಿರಿಸಾವೆ ಕೂಡ ಎಚ್ಚರಿಕೆ ನೀಡಿದ್ದಾರೆ.

ಈ ಮಧ್ಯೆ, ನಾವು ಯಾವುದೇ ಕೃತಕ ಬಣ್ಣ ಬಳಕೆ ಮಾಡುವುದಿಲ್ಲ. ಆಹಾರ ಇಲಾಖೆ ಬಳಿ ತರಬೇತಿ ತಗೆದುಕೊಂಡಿದ್ದೇವೆ ಎಂದು ಜಿಲೇಬಿ ಮಾರಾಟಗಾರರು ಹೇಳುತ್ತಿದ್ದಾರೆ.

ಇಡ್ಲಿ ಕವರ್, ಹಸಿರು ಬಟಾಣಿ, ಪನ್ನೀರ್ ಸೇರಿ ಅನೇಕ ವಸ್ತುಗಳ ಮಾದರಿಗಳನ್ನು ಪರೀಕ್ಷೆಗೆ ಒಳಪಡಿಸಿದ ವೇಳೆ, ಅವುಗಳ ಸುರಕ್ಷತೆ ಬಗ್ಗೆ ಈಗಾಗಲೇ ಆಘಾತಕಾರಿ ವರದಿಗಳು ಬಂದಿವೆ. ಇದೀಗ, ಜಿಲೇಬಿ ಮತ್ತು ಶರಬತ್ ಸುರಕ್ಷತೆ ಮಟ್ಟ ಪರೀಕ್ಷೆಗೆ ಆಹಾರ ಇಲಾಖೆ ಮುಂದಾಗಿದೆ.

ಪ್ರಮಾಣದ ನೋಂದಣಿ

ಹಿಮ ತೆರವು ಕಾರ್ಯವನ್ನು ಪ್ರಾರಂಭಿಸಲಾಗಿದೆ, ಇದರಿಂದಾಗಿ ಯಾತ್ರಿಕರು ಹಳಿಗಳನ್ನು ಮುಂಚಿತವಾಗಿ ನಡೆಯಲು ಸಾಧ್ಯವಾಗುವಂತೆ ಮಾಡಬಹುದು.

ಜಮ್ಮು ಮತ್ತು ಕಾಶ್ಮೀರದ ಲೆಫ್ಟಿನೆಂಟ್ ಗವರ್ನರ್ ಮನೋಜ್ ಸಿನ್ಹಾ ಅವರು ಇಂದು ಶ್ರೀನಗರದ ಪಂಥ ಚೌಕ್ ನಲ್ಲಿರುವ ಅಮರನಾಥ ಯಾತ್ರಾ ಸಾರಿಗೆ ಶಿಬಿರಕ್ಕೆ ಭೇಟಿ ನೀಡಿ ಯಾತ್ರೆಗೆ ನಡೆಯುತ್ತಿರುವ ಸಿದ್ಧತೆಗಳನ್ನು ಪರಿಶೀಲಿಸಿದರು. ಪಹಲ್ಗಾಮ್ ದಾಳಿಯ ಹೊರತಾಗಿಯೂ, ಭಕ್ತರಲ್ಲಿ ಉತ್ಸಾಹವು ಇನ್ನೂ ಕಡಿಮೆಯಾಗಿಲ್ಲ. ಸಾವಿರಾರು ಜನರು ಯಾತ್ರೆಯಲ್ಲಿ ಭಾಗವಹಿಸಲು ಉತ್ಸುಕರಾಗಿದ್ದಾರೆ. ಅಮರನಾಥ

ಮೊದಲನೇ ಪುಟದಿಂದ...

ಯಾತ್ರೆಗೆ ಈಗಾಗಲೇ 360,000ಕ್ಕೂ ಹೆಚ್ಚು ಯಾತ್ರಿಕರು ನೋಂದಾಯಿಸಿಕೊಂಡಿದ್ದಾರೆ. ಪ್ರವಾಸಿಗರ ಸಂಖ್ಯೆಗಳು ಇನ್ನೂ ಹೆಚ್ಚಾಗುವ ನಿರೀಕ್ಷೆಯಿದೆ.

ಈ ವರ್ಷ, ಅಮರನಾಥ ಯಾತ್ರೆಯ ಮಾರ್ಗಗಳಲ್ಲಿ ಹಿಮಪಾತವು ಹಿಂದಿನ ವರ್ಷಗಳಿಗಿಂತ ಹೆಚ್ಚು ತೀವ್ರವಾಗಿದೆ. ರೈಲ್ವೆ ಹಳಿಗಳು ಇನ್ನೂ ಹಿಮದಿಂದ ಆವೃತವಾಗಿವೆ. ಆದರೆ ರೈಲ್ವೆ ಮಾರ್ಗಗಳನ್ನು ತೆರವುಗೊಳಿಸುವ ಪ್ರಯತ್ನಗಳು ಪೂರ್ಣ ಪ್ರಮಾಣದಲ್ಲಿ ನಡೆಯುತ್ತಿವೆ. ಪಂಜ್ತರಾಣಿ ಮತ್ತು ಶೇಷನಾಗದಂತಹ ಸ್ಥಳಗಳ ಫೋಟೋಗಳು ಹಿಮದ ಪ್ರಮಾಣವನ್ನು ಸ್ಪಷ್ಟವಾಗಿ ತೋರಿಸುತ್ತಿವೆ. ಇದು ಯಾತ್ರಿಕರಿಗೆ ಮಾರ್ಗಗಳ ಸುರಕ್ಷತೆ ಮತ್ತು ಪ್ರವೇಶವನ್ನು ಉಂಟುಮಾಡುವುದರಲ್ಲಿ ತೊಂದರೆಗಳನ್ನು ಮಾಡುತ್ತಿದೆ.

2025ರ ಅಮರನಾಥ ಯಾತ್ರೆ ಜುಲೈ 3ರಂದು ಪ್ರಾರಂಭವಾಗಲಿದ್ದು, ಆಗಸ್ಟ್ 19ರಂದು ರಕ್ಷಾ ಬಂಧನ ಹಬ್ಬದೊಂದಿಗೆ ಮುಕ್ತಾಯಗೊಳ್ಳಲಿದೆ. ದೇಶದ ಎಲ್ಲಾ ಮೂಲೆಗಳಿಂದ ಭಕ್ತರು ಅಮರನಾಥ ಗುಹೆಗೆ ಆಧ್ಯಾತ್ಮಿಕ ಪ್ರಯಾಣಕ್ಕಾಗಿ ಸಜ್ಜಾಗುತ್ತಿದ್ದಾರೆ. ಅಲ್ಲಿ ಅವರು ಬಾಬಾ ಬರ್ಫಾನಿ, ಶಿವನ ಆಶೀರ್ವಾದ ಪಡೆಯುತ್ತಾರೆ.

ಮಂಗಳೂರು ಹೈ ಅಲರ್ಟ್

ಮಂಗಳೂರಿನಲ್ಲಿ ಮತ್ತಿಬ್ಬರು ಹಿಂದೂ ಮುಖಂಡರಿಗೆ ಸಾಮಾಜಿಕ ಮಾಧ್ಯಮಗಳ ಮೂಲಕ ಬೆದರಿಕೆ ಹಾಕಲಾಗಿತ್ತು.

ವಿಶ್ವ ಹಿಂದೂ ಪರಿಷತ್ ಮುಖಂಡ ಶರಣ್ ಪಂಪ್ವೆಲ್ ಮತ್ತು ಭರತ್ ಕುಮ್ಡೇಲ್ ಅವರನ್ನು ಹತ್ಯೆ ಮಾಡುವುದಾಗಿ ಸಾಮಾಜಿಕ ಮಾಧ್ಯಮಗಳಲ್ಲಿ ಪೋಸ್ಟ್ ವೈರಲ್ ಆಗಿತ್ತು.

''ಮೇ 5 ರಂದು ರಾತ್ರಿ 9:30ಕ್ಕೆ ನಿನ್ನ ಸ್ಥಳದಲ್ಲೇ ಕೊಲ್ಲುತ್ತೇವೆ'' ಎಂದು ಭರತ್ ಕುಮ್ಡೇಲ್ ಹೆಸರು ಉಲ್ಲೇಖಿಸಿ ಸಾಮಾಜಿಕ ಮಾಧ್ಯಮ ಪೋಸ್ಟ್ ವೈರಲ್ ಆದ ಬೆನ್ನಲ್ಲೇ ಪೊಲೀಸರು ಅಲರ್ಟ್ ಆಗಿದ್ದರು. ಹೀಗಾಗಿ, ಸೋಮವಾರವೇ ಮಂಗಳೂರು ನಗರದಲ್ಲಿ ಅಂಗಡಿ ಮುಂಗಟ್ಟುಗಳು ಹಾಗೂ ಫುಟ್ಪಾತ್ ವ್ಯಾಪಾರಿಗಳನ್ನು ರಾತ್ರಿ 9:30ರ ಒಳಗೆ ತೆರವುಗೊಳಿಸುವ ಪ್ರಕ್ರಿಯೆ ಶುರುವಾಗಿತ್ತು.

ನಿಗೂಢ ಸ್ಫೋಟ

ಹೈವೋಲ್ಟೇಜ್ ವಿದ್ಯುತ್ ತಂತಿ ತೀರಾ ಕೆಳಗೆ ಜೋತು ಬಿದ್ದಿದೆ. ಅದರಿಂದಲೇ ಇಂತಹ ಅವಘಡ ಸಂಭವಿಸಿರುವ ಸಾಧ್ಯತೆ ಇದೆ ಎಂದು ಸ್ಥಳೀಯರು ಕೆಪಿಟಿಸಿಎಲ್ ಅಧಿಕಾರಿಗಳ ವಿರುದ್ಧ ಆಕ್ರೋಶ ವ್ಯಕ್ತಪಡಿಸಿದ್ದಾರೆ.

ಹೈವೋಲ್ಟೇಜ್ ವಿದ್ಯುತ್ ತಂತಿ ಕಾರಣವಂತೆ!: ನಿಗೂಢ ಸ್ಫೋಟಕ್ಕೆ ರಸ್ತೆ ಮೇಲೆ ಹಾದು ಹೋಗಿರುವ 220 ಕೆವಿ ಹೈವೋಲ್ಟೇಜ್ ವಿದ್ಯುತ್ ತಂತಿ ಕಾರಣ ಎಂದು ಚಂದಾಪುರ ಕೆಪಿಟಿಸಿಎಲ್ ಜೆಇ ಮಹೇಶ್ ಒಪ್ಪಿಕೊಂಡಿದ್ದಾರೆ. 220 ಕೆವಿ ವಿದ್ಯುತ್ ತಂತಿ ತೀಆ ಕೆಳಗೆ ಜೋತು ಬಿದ್ದಿದ್ದು, ಅದರ ಕೆಳಗೆ ಎತ್ತರದ ವಾಹನ ಹಾದು ಹೋದರೆ ಅರ್ಥಿಂಗ್ ಜೋನ್ ಗೆ ಫಾಲ್ಟ್ ಕರೆಂಟ್ ನುಗ್ಗಿ ಸ್ಫೋಟಗೊಳ್ಳುವ ಸಾಧ್ಯತೆ ಹೆಚ್ಚಿರುತ್ತದೆ. ಸ್ಫೋಟ ಸಂಭವಿಸುತ್ತಿದ್ದಂತೆಯೇ ಲೈನ್ ಟ್ರಿಪ್ ಆಗಿದೆ. ಹಾಗಾಗಿ ಸ್ಫೋಟದಿಂದ ಯಾರಿಗೂ ತೊಂದರೆ ಆಗಿಲ್ಲ ಎಂದು ಮಹೇಶ್ ಹೇಳಿದ್ದಾರೆ.

ಯಾರಂಡಹಳ್ಳಿಯಿಂದ ತಮಿಳುನಾಡಿಗೆ ವಿದ್ಯುತ್ ಪೂರೈಕೆ ಮಾಡುವ ಹೈವೋಲ್ಟೇಜ್ ಲೈನ್ ಇದಾಗಿದೆ. ತುಂಬಾ ಹಳೆಯ ಲೈನ್ ಆಗಿದ್ದರಿಂದ ಬಿಸಿಲಿಗೆ ಜೋತು ಬೀಳುತ್ತಿದೆ. ಲೈನ್ ದುರಸ್ತಿ ಬಗ್ಗೆ ಈಗಾಗಲೇ ಹಿರಿಯ ಅಧಿಕಾರಿಗಳ ಗಮನಕ್ಕೆ ತರಲಾಗಿದೆ. ಜೋತು ಬಿದ್ದಿರುವ ಲೈನ್ ಅನ್ನು ಸದ್ಯ ತಾತ್ಕಾಲಿಕವಾಗಿ ಸರಿಪಡಿಸಲಾಗುವುದು ಎಂದು ಅವರು ಭರವಸೆ ನೀಡಿದ್ದಾರೆ.

ಒಟ್ಟಿನಲ್ಲಿ, ಬನಹಳ್ಳಿ ಜನರ ಅದೃಷ್ಟ ಚೆನ್ನಾಗಿತ್ತು. ಜನ ಸದಾ ಸಂಚರಿಸುವ ರಸ್ತೆಯಲ್ಲಿ ಅವಘಡ ಸಂಭವಿಸಿದರೂ ಅದೃಷ್ಟವಶಾತ್ ಯಾವುದೇ ಸಾವು ನೋವು ಸಂಭವಿಸಿಲ್ಲ. ಆದರೆ, ಜನರ ನೆತ್ತಿ ಮೇಲೆ ಯಮದೂತನಂತೆ 220 ಕೆವಿ ಹೈವೋಲ್ಟೇಜ್ ವಿದ್ಯುತ್ ಲೈನ್ ನೇತಾಡುತ್ತಿದ್ದರೂ ನಿರ್ಲಕ್ಷ್ಯ ವಹಿಸಿರುವ ಕೆಪಿಟಿಸಿಎಲ್ ಅಧಿಕಾರಿಗಳು ಇನ್ನಾದರೂ ಸಮಸ್ಯೆ ಪರಿಹರಿಸುತ್ತಾರಾ ಎಂಬುದನ್ನು ಕಾದುನೋಡಬೇಕಿದೆ.

ದುರ್ಮರಣ

ಮೇ.05 ಬೆಳಗ್ಗೆ ಊಟ ಕಟ್ಟಿಕೊಂಡು ಕುಡಿಯುವ ನೀರು ತೆಗೆದುಕೊಂಡು ಕುರಿಗಳನ್ನು ಕಾಯೋಕೆ ಹೋಗಿದ್ದರು. ಮಧ್ಯಾಹ್ನ ಊಟ ಮಾಡಿ ತಾವು ತೆಗೆದುಕೊಂಡು ಬಂದಿದ್ದ ನೀರು ಬಿಸಿಯಾಗಿದ್ದಕ್ಕೆ ಪಕ್ಕದಲ್ಲೇ ಇದ್ದ ಹೊಂಡದಲ್ಲಿ ನೀರು ತಂಪಾಗಿರುತ್ತೆ ಕುಡಿಯಲು ಹೋಗಿದ್ದಾರೆ. ಈ ವೇಳೆ ಕಾಲು ಜಾರಿ ಹೊಂಡದಲ್ಲಿ ಬಿದ್ದು ಮೃತಪಟ್ಟಿದ್ದಾರೆ ಎಂದು ಶಂಕಿಸಲಾಗಿದೆ.

ಪಕ್ಕದಲ್ಲಿ ಖಾಸಗಿ ಕಂಪನಿಯೊಂದು ಬೃಹತ್ ಕೋಳಿ ಫಾರ್ಮ್ ನಿರ್ಮಾಣ ಮಾಡುತ್ತಿತ್ತು. ಇದೇ ಕೋಳಿ ಫಾರ್ಮ್ ಕೆಲಸಕ್ಕಾಗಿ ಬೃಹತ್ ಗಾತ್ರ ಹೊಂಡ ನಿರ್ಮಾಣ ಮಾಡಲಾಗಿದೆ. ಮಳೆಯಾದ ಹಿನ್ನೆಲೆಯಲ್ಲಿ ಮಳೆಯಿಂದ ಹೊಂಡದಲ್ಲಿ ನೀರು ನಿಂತಿದೆ. ಇದೇ ನೀರನ್ನು ಬಾಲಕರು ಕುರಿಗಳಿಗೆ ಕುಡಿಸಿ ಬಳಿಕ ತಾವು ಕುಡಿಯಲು ಹೋಗಿದ್ದರು. ಆದರೆ, ಕಾಲು ಜಾರಿ ಬಿದ್ದು ಪ್ರಾಣ ಕಳೆದುಕೊಂಡಿದ್ದಾರೆ.

ಸಂಜೆಯಾದರೂ ಬಾಲಕರು ಮನೆಗೆ ಬಂದಿಲ್ಲ ಆದರೆ, ಕುರಿಗಳು ಮಾತ್ರ ಮನೆಗೆ ಹೋಗಿವೆ. ಹೀಗಾಗಿ ಪೋಷಕರು ಗಾಬರಿಗೊಂಡು ಬಾಲಕರಿಗೆ ಹುಡುಕಾಟ ನಡೆಸಿದ್ದಾರೆ. ಆದರೆ, ಬಾಲಕರು ಎಲ್ಲೂ ಸಿಗಲಿಲ್ಲ. ಆದರೆ, ತಾಂಡದ ನಿವಾಸಿಯೊಬ್ಬ ಇದೆ ಮಾರ್ಗವಾಗಿ ಹೋಗಿದ್ದಾರೆ ಅಂತ ಹೇಳಿದ್ದಾನೆ. ಹೀಗಾಗಿ ನೇರವಾಗಿ ಹೊಂಡದ ಕಡೆ ಪೋಷಕರು ಹೋಗಿದ್ದಾರೆ. ಹೊಂಡಾದ ಬಳಿ ಬಾಲಕರು ಮನೆಯಿಂದ ತೆಗೆದುಕೊಂಡು ಹೋಗಿದ್ದ ಊಟದ ಡಬ್ಬ ಹಾಗೂ ನೀರಿನ ಬಾಟಲ್ ಬಿದ್ದಿದ್ದನ್ನು ಕಂಡು ಹುಡುಕಾಡಿದ್ದಾರೆ.

ಆಗ, ಹೊಂಡದಲ್ಲಿ ಮೂವರ ಶವಗಳು ಸಿಕ್ಕಿವೆ. ಶವಗಳು ಸಿಕ್ಕದೆ ತಡ ಕುಟುಂಬಸ್ಥರ ಆಕ್ರಂದನ ಮುಗಿಲು ಮುಟ್ಟಿದೆ. ಸ್ಥಳಕ್ಕೆ ಬಂದ ಯಾದಗಿರಿ ಗ್ರಾಮಾಂತರ ಠಾಣೆಯ ಪೊಲೀಸರು ಪರಿಶೀಲನೆ ನಡೆಸಿ ಕೇಸ್ ದಾಖಲು ಮಾಡಿಕೊಂಡಿದ್ದಾರೆ.

ಒಟ್ಟಿನಲ್ಲಿ ಬೇಸಿಗೆ ರಜೆ ಅಂತ ಪೋಷಕರಿಗೆ ಸಾಹಯ ಮಾಡಲು ಕುರಿಗಳನ್ನ ಮೇಯಿಸಲು ಹೋಗಿದ್ದ ಬಾಲಕರು ಪ್ರಾಣ ಕಳೆದುಕೊಂಡಿದ್ದಾರೆ. ಹೊಂಡ ನಿರ್ಮಾಣ ಮಾಡಲು ಪರವಾನಿಗೆ ಪಡೆದಿದ್ರಾ, ಅಥವಾ ಇಲ್ಲ ಅಂತ ಪರಿಶೀಲನೆ ಮಾಡಿ ಕ್ರಮ ಕೈಗೊಳ್ಳಬೇಕಾಗಿದೆ.

ವಕೀಲ

ಈಗಿನ ಕಾಲದಲ್ಲಿ ವಕೀಲ ವೃತ್ತಿ ಸೇರಲು ಬೇಕಾದ ಪದವಿ ಪಡೆದುಕೊಂಡಿದ್ದರೂ ಕೇಸ್ ಗಳನ್ನು ಗೆಲ್ಲಲು ಅಷ್ಟೇ ಬುದ್ಧಿವಂತಿಕೆ ಬೇಕಾಗುತ್ತದೆ. ಇಂತಹ ಕಾಲಘಟ್ಟದಲ್ಲಿ ಬ್ರಿಯನ್ ಮೆಂಡ ಹೆಸರಿನ ನಕಲಿ ವಕೀಲನೊಬ್ಬನು ಒಂದಲ್ಲ, ಎರಡಲ್ಲ ಬರೋಬ್ಬರಿ 27 ಪ್ರಕರಣಗಳನ್ನು ಗೆದ್ದು, ವಕೀಲ ವೃತ್ತಿಯಲ್ಲಿರುವವರಿಗೂ ಅಚ್ಚರಿ ಮೂಡುವಂತೆ ಮಾಡಿದ್ದಾನೆ.

ಹೌದು ಕೀನ್ಯಾದ ಈ ವ್ಯಕ್ತಿಯೂ ನಿಜವಾದ ವಕೀಲನಲ್ಲ, ಜನಸಾಮಾನ್ಯರಿಗಾಗಿ ಸರಿಸುಮಾರು 26 ಪ್ರಕರಣಗಳನ್ನು ಗೆದ್ದುಕೊಂಡಿದ್ದು, ಈ ವಿಷಯ ತಿಳಿಯುತ್ತಿದ್ದಂತೆ ಆತನ ವಿರುದ್ಧ ಪ್ರಕರಣ ದಾಖಲಾಗಿದೆ. ಆದರೆ ಈತನು ತನ್ನ ಬುದ್ಧಿವಂತಿಕೆಯನ್ನು ಬಳಸಿಕೊಂಡು ತನ್ನ ಮೇಲೆ ಹಾಕಲಾದ ಕೇಸ್ ವಿರುದ್ಧ ವಾದಿಸುವಲ್ಲಿ ಯಶಸ್ವಿಯಾಗಿದ್ದಾನೆ.

ಹೌದು ಈ ನಕಲಿ ವಕೀಲನು 27 ನೇ ಪ್ರಕರಣವನ್ನು ವಾದಿಸಿ ಗೆದಿದ್ದು ವಕೀಲ ವೃತ್ತಿಯಲ್ಲಿರುವವರೂ ಬಾಯಿಯ ಮೇಲೆ ಬೆರಳಿಟ್ಟುಕೊಳ್ಳುವಂತೆ ಮಾಡಿದ್ದಾನೆ. ಯಾವುದೇ ಕಾನೂನು ಪದವಿ ಪಡೆಯದಿದ್ದರೂ ಕೂಡ ತನ್ನ ಚಾಣಚಕ್ಯತೆ ಹಾಗೂ ಬುದ್ಧಿವಂತಿಕೆಯಿಂದ ಒಟ್ಟಾರೆ 27 ಪ್ರಕರಣಗಳನ್ನು ವಾದಿಸಿ ಗೆಲ್ಲುವಲ್ಲಿ ಯಶಸ್ವಿಯಾಗಿದ್ದಾನೆ.

ಮೊಬೈಲ್ ಆಪ್ ಮೂಲಕ ವೈಜ್ಞಾನಿಕವಾಗಿ ದತ್ತಾಂಶ ಸಂಗ್ರಹ

ಬೆಂ.ಗ್ರಾ.: ಪರಿಶಿಷ್ಟ ಜಾತಿ ಒಳ ಮೀಸಲಾತಿ ಸಮೀಕ್ಷೆಯು ಇಂದಿನಿಂದ ಜಿಲ್ಲೆಯಾದ್ಯಂತ ಹಮ್ಮಿಕೊಂಡಿದ್ದು, ಗಣತಿದಾರರು ಮನೆ ಮನೆಗೆ ಭೇಟಿ ನೀಡಿದಾಗ ಅವರಿಗೆ ಸ್ಪಷ್ಟ ದತ್ತಾಂಶ ನೀಡುವ ಮೂಲಕ ಸಮೀಕ್ಷೆಗೆ ಸಹಕರಿಸಿ ಎಂದು ಜಿಲ್ಲಾಧಿಕಾರಿ ಎ.ಬಿ ಬಸವರಾಜು ಅವರು ಸಾರ್ವಜನಿಕರಲ್ಲಿ ಮನವಿ ಮಾಡಿದ್ದಾರೆ.

ಜಿಲ್ಲಾಡಳಿತ ಭವನದ ಜಿಲ್ಲಾ ಪಂಚಾಯತ್ ಸಭಾಂಗಣದಲ್ಲಿ ಪರಿಶಿಷ್ಟ ಜಾತಿ ಒಳಮೀಸಲಾತಿ ಸಮೀಕ್ಷೆಗೆ ಸಂಬಂಧಿಸಿದಂತೆ ಚರ್ಚಿಸಲು ದಲಿತಪರ, ಪ್ರಗತಿ ಸಂಘಟನೆಗಳಿಗೆ ಕರೆಯಲಾಗಿದ್ದ ಸಭೆಯ ಅಧ್ಯಕ್ಷತೆಯನ್ನು ವಹಿಸಿ ಅವರು ಮಾತನಾಡಿ

ಪರಿಶಿಷ್ಟ ಜಾತಿಗಳನ್ನು ಸಾಮಾಜಿಕ, ಶೈಕ್ಷಣಿಕ, ಆರ್ಥಿಕವಾಗಿ ಅಭಿವೃದ್ಧಿ ಮಾಡುವ ನಿಟ್ಟಿನಲ್ಲಿ ಸರ್ಕಾರ ಪರಿಶಿಷ್ಟ ಜಾತಿ ಒಳಮೀಸಲಾತಿ ಸಮೀಕ್ಷೆಯನ್ನು ನಡೆಸುತ್ತಿದೆ. ಹಾಗಾಗಿ ಗಣತಿದಾರರು ಮನೆ ಮನೆಗೆ ಭೇಟಿ ನೀಡಿದ ಸಂದರ್ಭದಲ್ಲಿ ಪರಿಶಿಷ್ಟ ಜಾತಿಗೆ ಸೇರಿದ ಕುಟುಂಬಗಳು ತಮ್ಮ ಆಧಾರ್ ಕಾರ್ಡ್, ಪಡಿತರ ಚೀಟಿ, ಮೊಬೈಲ್ ನಂಬರ್ ನೊಂದಿಗೆ ಅವರು ಕೇಳುವ ಪ್ರಶ್ನೆಗಳಿಗೆ ಸ್ಪಷ್ಟ ದತ್ತಾಂಶ ನೀಡಬೇಕು. ಸಂವಿಧಾನದ 341ನೇ

ವಿಧಿಯ ಅಡಿಯಲ್ಲಿ ಪರಿಶಿಷ್ಟ ಜಾತಿ ಪಟ್ಟಿಯಲ್ಲಿ 101 ಜಾತಿಗಳನ್ನು ಗುರುತಿಸಲಾಗಿದೆ. ಈ ಜಾತಿಗಳ ವೈಜ್ಞಾನಿಕ ವರ್ಗೀಕರಣ ಮಾಡಲು ದತ್ತಾಂಶವನ್ನು ಸಂಗ್ರಹಿಸಲು ಸಮೀಕ್ಷೆ ನಡೆಸಲಾಗುತ್ತಿದೆ. ಆದಿ ದ್ರಾವಿಡ, ಆದಿ ಕರ್ನಾಟಕ, ಉಪಜಾತಿಗಳ ವೈಜ್ಞಾನಿಕ ಮಾಹಿತಿ ತಿಳಿಯಬೇಕಿದೆ. 101 ಪರಿಶಿಷ್ಠ ಜಾತಿಗಳಲ್ಲಿ ಒಳ ಮೀಸಲಾತಿ ಕೊಡುವಾಗ ನಿರ್ದಿಷ್ಟ ಅಂಕಿ ಅಂಶಗಳು ಬೇಕಾಗುತ್ತವೆ ಎಂದರು.

ಮೂರು ಹಂತದಲ್ಲಿ ವೈಜ್ಞಾನಿಕ ಸಮೀಕ್ಷೆ: ಗಣತಿದಾರರು ಇವತ್ತಿನಿಂದ 17 ರವರೆಗೆ ಮನೆ ಮನೆಗೆ ಹೋಗಿ ದತ್ತಾಂಶ ಸಂಗ್ರಹಿಸುವರು. ಜಿಲ್ಲೆಯಲ್ಲಿ ಸಮೀಕ್ಷೆಗಾಗಿಯೇ 1141 ಶಿಕ್ಷಕರನ್ನು ನಿಯೋಜಿಸಲಾಗಿದೆ. 10-12 ಮಂದಿ ಶಿಕ್ಷಕರಿಗೆ ಒಬ್ಬ ಮೇಲ್ವಿಚಾರಕ ಇರುತ್ತಾರೆ. ಎಲ್ಲ ಗಣತಿದಾರರಿಗೆ ತರಬೇತಿಯನ್ನು ನೀಡಲಾಗಿದೆ. ಎರಡನೇ ಹಂತದಲ್ಲಿ ಮೇ 19 ರಿಂದ 21 ರವರೆಗೆ ವಿಶೇಷ ಶಿಬಿರಗಳಲ್ಲಿ ಮತಗಟ್ಟೆವಾರು ಸಮೀಕ್ಷೆ ನಡೆಯಲಿದೆ. ಈ ಸಂದರ್ಭದಲ್ಲಿ ಯಾರಾದರೂ ಬಿಟ್ಟು ಹೋಗಿದ್ದರೆ ಶಿಬಿರಕ್ಕೆ ಬಂದು ಸೇರಿಸಬಹುದು. ಮೂರನೇ ಹಂತದಲ್ಲಿ ಮೇ 19 ರಿಂದ 22 ರವರೆಗೆ ಆನ್ ಲೈನ್ ಮೂಲಕ ಸ್ವಯಂ ಘೋಷಣೆಗೆ ಅವಕಾಶ ಕಲ್ಪಿಸಲಾಗಿದೆ. ಮೂರೂ ಹಂತಗಳಲ್ಲಿ ವೈಜ್ಞಾನಿಕ ದತ್ತಾಂಶ ಸಂಗ್ರಹಿಸಲಾಗುವುದು.

ಮೊಬೈಲ್ ಆಪ್ ಮೂಲಕ ಸಮೀಕ್ಷೆ: ಮೊಬೈಲ್ ಆಪ್ ಮೂಲಕ ಆನ್ಲೈನ್ ಸಮೀಕ್ಷೆ ನಡೆಸಲಾಗುವುದು. ಗಣತಿದಾರರು ಬೆಳಗ್ಗೆ 6:30 ರಿಂದ ಸಂಜೆ 6:30 ರವರೆಗೆ ಸಮೀಕ್ಷೆ ನಡೆಸುವರು. ಆ ಸಂದರ್ಭದಲ್ಲಿ ಮಾತ್ರ ಮೊಬೈಲ್ ಆಪ್ ಗೆ ಲಾಗಿನ್ ಸಿಗಲಿದೆ.

ಆದ್ದರಿಂದ ದತ್ತಾಂಶ ಸಂಗ್ರಹ ಸಮೀಕ್ಷೆಯಲ್ಲಿ ಪರಿಶಿಷ್ಟ ಜಾತಿಯ ಎಲ್ಲರೂ ಪೂರ್ಣವಾಗಿ ತೊಡಗಿಸಿಕೊಂಡು ಗಣತಿದಾರರು ಕೇಳುವಂತಹ ದತ್ತಾಂಶಕ್ಕೆ ಸ್ಪಷ್ಟ ಮಾಹಿತಿ ಕೊಡಿ. ಸಮೀಕ್ಷೆಯಲ್ಲಿ ಸಂಘಟನೆಗಳ ಪಾತ್ರ ಬಹಳ ಮುಖ್ಯವಾಗಿದ್ದು, ಆಯಾ ಪ್ರಾಂತ್ಯದ, ವಾರ್ಡ್ ಗಳಲ್ಲಿ ಪ.ಜಾತಿ ಜನರಿಗೆ ಸಮೀಕ್ಷೆ ಬಗ್ಗೆ ವಿವರಿಸಿ ಗಣತಿದಾರರು ಮನೆ ಮನೆ ಭೇಟಿ ನೀಡಿದ ಸಂದರ್ಭದಲ್ಲಿ ಸಮೀಕ್ಷೆಗೆ ಸ್ಪಷ್ಟ ಮಾಹಿತಿ ನೀಡಿ ಎಂದು ಕೋರಿದರು.

ಗೊಂದಲಗಳಿಗೆ ಕಿವಿ ಕೊಡಬೇಡಿ: ಜಿಲ್ಲಾ ಪಂಚಾಯತ್ ಮುಖ್ಯ ಕಾರ್ಯನಿರ್ವಾಹಕ ಅಧಿಕಾರಿ ಡಾ.ಕೆ.ಎನ್.ಅನುರಾಧ ಅವರು ಮಾತನಾಡಿ, ಸಮೀಕ್ಷೆಯಲ್ಲಿ ಮನೆ, ಕಾರು, ಬೈಕ್, ಜಮೀನು, ಉದ್ಯೋಗದ ಬಗ್ಗೆ ಮಾಹಿತಿ ನೀಡಿದರೆ ಸರ್ಕಾರದಿಂದ ಸಿಗುವ ಸೌಲಭ್ಯ ನಿಲ್ಲಿಸುತ್ತಾರೆ ಎನ್ನುವ ತಪ್ಪು ತಿಳುವಳಿಕೆ ಇದೆ. ಸಮೀಕ್ಷೆಗೆ ಮಾಹಿತಿ ನೀಡುವುದರಿಂದ ಯಾವುದೇ ರೀತಿಯ ಸೌಲಭ್ಯ ಕಡಿತಗೊಳಿಸುವುದಿಲ್ಲ. ಹಾಗಾಗಿ ಯಾವುದೇ ಗೊಂದಲಕ್ಕೆ ಈಡಾಗದೆ ಗಣತಿದಾರರು ಕೇಳುವ ಪ್ರಶ್ನೆಗಳಿಗೆ ಸರಿಯಾದ ಮಾಹಿತಿ ನೀಡಿ ಎಂದರು. ಈ ಒಳ ಮೀಸಲಾತಿ ಸಮೀಕ್ಷೆಯು ಪರಿಶಿಷ್ಟ ಜಾತಿಗಳ ಒಳಮೀಸಲಾತಿ ಅಭಿವೃದ್ಧಿಗೆ ಮುನ್ನುಡಿ ಆಗಿದ್ದು, ಇದೊಂದು ಮಹತ್ವದ್ದಾಗಿದ್ದು, ಜಿಲ್ಲೆಯ ನಾಲ್ಕು ತಾಲ್ಲೂಕಿನ ಸಾರ್ವಜನಿಕರು, ಮುಖಂಡರು, ಸಂಘಟನೆಗಳು ಸಹಕಾರ ನೀಡಿ ಸಮೀಕ್ಷೆಯನ್ನು ಯಶಸ್ವಿಗೊಳಿಸಬೇಕು ಎಂದರು.

ನಿಮಿಷಾಂಬ ಅಮ್ಮನವರ ವರ್ಧಂತಿ

ಮಂಡ್ಯ: ಹಿಂದೂಧಾರ್ಮಿಕ ಸಂಸ್ಥೆಗಳು ಮತ್ತುಧರ್ಮಾದಾಯ ದತ್ತಿಗಳ ಇಲಾಖೆ ವತಿಯಿಂದಶ್ರೀ ರಂಗಪಟ್ಟಣದ ಗಂಜಾಂನಲ್ಲಿರುವ ಶ್ರೀ ನಿಮಿಷಾಂಬ ದೇವಸ್ಥಾನದಲ್ಲಿ ಮೇ 7 ರಂದು ಶ್ರೀ ನಿಮಿಷಾಂಬ ಅಮ್ಮನವರ ವರ್ಧಂತಿಯನ್ನು ಹಮ್ಮಿಕೊಳ್ಳಲಾಗಿದೆ.ವರ್ಧಂತಿ ಅಂಗವಾಗಿ ಮೇ 6 ರಂದುಗಣಪತಿ ಪೂಜೆ, ಪುಣ್ಯಾಹ ಮಹಾಸಂಕಲ್ಪ ಕಲಶಸ್ಥಾಪನೆ, ಸಪ್ತಶತೀ ಪಾರಾಯಣ, ಕಲಶ ಪೂಜೆ ಮತ್ತು ಮಹಾಮಂಗಳಾರತಿ ನೆರವೇರಿಸಲಾಗುವುದು.ಮೇ 7ರಂದು ಬೆಳ್ಳಿಗ್ಗೆ 8ಗಂಟೆಗೆ ನಿಮಿಷಾಂಬ ಹೋಮ, 10:30 ಗಂಟೆಗೆ ಪೂರ್ಣಾಹುತಿ, 10:45 ಗಂಟೆಗೆ ಕಳಶ ಪೂಜೆ ಮತ್ತು 121 ಕಲಶಗಳ ಮಹಾಭಿಷೇಕ ನಂತರಅಷ್ಟದಿಗ್ಬಲಿ, ಮಧ್ಯಾಹ್ನ 1:00 ಗಂಟೆಗೆ ಮಹಾಮಂಗಳಾರತಿ ಪ್ರಸಾದ ವಿತರಣೆ, ಸಂಜೆ 6:30 ಗಂಟೆಗೆದಕ್ಷಿಣ ಗಂಗೆ ಕಾವೇರಿ ಮಾತೆಗೆ ಪೂಜೆ ಮತ್ತು ಮಹಾಆರತಿ, ಸಂಜೆ 7:00 ಗಂಟೆಗೆಉತ್ಸವ, ಮಹಾಪೂಜೆ, ಮಹಾಪೂಜೆ, ಮಹಾಮಂಗಳಾರತಿ ಪ್ರಸಾದ ವಿತರಣೆಧಾರ್ಮಿಕ ಕಾರ್ಯಕ್ರಮಗಳನ್ನು ಮಾಡಲಾಗುವುದು.

19ರಂದು ಪ್ರಗತಿ ಪರಿಶೀಲನಾ ಸಭೆ

ಮಂಡ್ಯ: ವಿಧಾನ ಸಭಾ ಶಾಸಕರಾದ ಪಿ.ರವಿಕುಮಾರ್ ಗೌಡಅವರಅಧ್ಯಕ್ಷತೆಯಲ್ಲಿ 2024-2025 ನೇ ಸಾಲಿನ 2025 ರ ಮಾರ್ಚ್ ಮಾಹೆಯಅಂತ್ಯದವರೆಗಿನಕರ್ನಾಟಕಅಭಿವೃದ್ಧಿ ಕಾರ್ಯಕ್ರಮಗಳ ತ್ರೈಮಾಸಿಕ ಪ್ರಗತಿ ಪರಿಶೀಲನಾ(20 ಅಂಶಗಳ ಕಾರ್ಯಕ್ರಮವೂ ಸೇರಿದಂತೆ) ಸಭೆಯನ್ನು ಮೇ 19 ರಂದುಜಿಲ್ಲಾ ಪಂಚಾಯತ್ನಕಾವೇರಿ ಸಭಾಂಗಣದಲ್ಲಿಆಯೋಜಿಸಲಾಗಿದೆ. ಸಭೆಗೆ ಅಧಿಕಾರಿಗಳು ಬೇರೆ ಸಿಬ್ಬಂದಿಗಳನ್ನು ನಿಯೋಜಿಸದೆಖುದ್ದುಅಗತ್ಯ ಮಾಹಿತಿಗಳೊಂದಿಗೆ ಹಾಜರಾಗಲು ತಿಳಿಸಲಾಗಿದೆ.ಸದರಿ ಸಭೆಗೆ ಅಧಿಕಾರಿಗಳು ತಮ್ಮ ಇಲಾಖೆಗೆ ಸಂಬಂಧಪಟ್ಟ 20 ಅಂಶಗಳ ಕಾರ್ಯಕ್ರಮಗಳ ವರದಿಯೊಂದಿಗೆಇತರ ಪ್ರಗತಿ ವರದಿಯ 30 ದೃಢೀಕೃತ ಪ್ರತಿಗಳನ್ನು ಮೇ 12 ರ ಸಂಜೆಯೊಳಗಾಗಿ ಮುದ್ದಾಂ ಹಾಗೂ ಸ್ಟಾಂಪ್ಕಾಫಿಯನ್ನುತಾಲ್ಲೂಕು ಪಂಚಾಯತ್ ಕಾರ್ಯಾಲಯಕಛೇರಿಯ ಇ ಮೇಲ್ ವಿಳಾಸವಾದ eotpmandya@gmail.com ಕಳುಹಿಸಲು ತಾಲ್ಲೂಕು ಪಂಚಾಯತ್ನಕಾರ್ಯನಿರ್ವಾಹಕಅಧಿಕಾರಿ ಪ್ರಕಟಣೆಯಲ್ಲಿ ತಿಳಿಸಿದ್ದಾರೆ.

ಅರ್ಜಿಆಹ್ವಾನ

ಮಂಡ್ಯ: ಜಿಲ್ಲೆಯಕರ್ನಾಟಕ ವಸತಿ ಶಿಕ್ಷಣ ಸಂಸ್ಥೆಗಳ ಸಂಘದ ಅಡಿಯಲ್ಲಿಕಾರ್ಯನಿರ್ವಹಿಸುತ್ತಿರುವ ಮೊರಾರ್ಜಿದೇಸಾಯಿ ಪದವಿ ಪೂರ್ವ ವಸತಿ ವಿಜ್ಞಾನಕಾಲೇಜು, ಸಂತೆಕಸಲಗೆರೆ ಮತ್ತು ತಂಗಳಗೆರೆ ಮಂಡ್ಯ, ಹಾಗೂ ಮೊರಾರ್ಜಿದೇಸಾಯಿ ಪದವಿ ಪೂರ್ವ ವಸತಿ ವಿಜ್ಞಾನಕಾಲೇಜು,ಕೆ.ಆರ್.ಪೇಟೆಯ ಗವಿಮಠ, ಕಾಲೇಜುಗಳ 2025-26 ನೇ ಸಾಲಿನ ಪ್ರಥಮ ಪಿಯುಸಿ ವಿಜ್ಞಾನ ವಿಭಾಗದ ಪಿಸಿಎಂಬಿ ಮತ್ತು ಪಿಸಿಎಂಸಿ ಕೋರ್ಸುಗಳ ದಾಖಲಾತಿಗಾಗಿ ಅರ್ಜಿಗಳನ್ನು ಆಹ್ವಾನಿಸಲಾಗಿದೆ. ಆಸಕ್ತರುಮೇ 03 ರಿಂದ 14 ರವರೆಗೆಅರ್ಜಿ ಸಲ್ಲಿಸಬಹುದಾಗಿದೆ. ದಾಖಲಾತಿ ಪಡೆದ ವಿದ್ಯಾರ್ಥಿಗಳಿಗೆ ಉಚಿತವಾಗಿ ಪಠ್ಯಪುಸ್ತಕ, ಊಟ, ವಸತಿ, ಸಮವಸ್ತ್ರ, ಸಿ.ಇ.ಟಿ, ನೀಟ್, ಜೆಇಇತರಬೇತಿ ಹಾಗೂ ಇನ್ನಿತರೆ ಮೂಲಭೂತ ಸೌಲಭ್ಯಗಳೊಂದಿಗೆ ಉತ್ತಮಗುಣಮಟ್ಟದ ವಿದ್ಯಾಭ್ಯಾಸ ನೀಡಲಾಗುವುದು. ಹೆಚ್ಚಿನ ವಿವರಗಳಿಗಾಗಿ ಸಮಾಜಕಲ್ಯಾಣಇಲಾಖೆಯಉಪನಿರ್ದೇಶಕರು, ಹಿಂದುಳಿದ ವರ್ಗಗಳ ಕಲ್ಯಾಣ ಇಲಾಖೆ ಜಿಲ್ಲಾ ಅಧಿಕಾರಿಗಳು, ಮೊರಾರ್ಜಿದೇಸಾಯಿ ಪದವಿ ಪೂರ್ವ ವಸತಿ ವಿಜ್ಞಾನಕಾಲೇಜಿನ ಪ್ರಾಂಶುಪಾಲರಾದಮಹೇಂದ್ರ ಎನ್.ಸಿ, ಸಂತೆಕಸಲಗೆರೆ ಹಾಗೂ ಜಿಲ್ಲಾ ಸಮನ್ವಯಧಿಕಾರಿಗಳು(ಕಾಲೇಜು ವಿಭಾಗ), ಕವಶಿಸಸಂಸಮನ್ವಯಧಿಕಾರಿಗಳಾದ ಅಭಿಲಾಷ್ಡಿ.ಎಂ, ತಂಗಳಗೆರೆಯ ಮೊರಾರ್ಜಿದೇಸಾಯಿ ಪದವಿ ಪೂರ್ವ ವಸತಿ ವಿಜ್ಞಾನಕಾಲೇಜಿನ ಪ್ರಾಂಶುಪಾಲರಾದಗುರುಮೂರ್ತಿ, ಕೆ.ಆರ್. ಪೇಟೆ ಗವಿಮಠದಮೊರಾರ್ಜಿದೇಸಾಯಿ ವಸತಿ ಶಾಲೆಯ ಪ್ರಾಂಶುಪಾಲರಾದಪ್ರಸನ್ನಕುಮಾರ್ ಕೆ.ಎಂ, ಹಾಗೂ ಹತ್ತಿರದ ಮೊರಾರ್ಜಿದೇಸಾಯಿ/ಕಿತ್ತೂರುರಾಣಿಚೆನ್ನಮ್ಮ/ಡಾ.ಬಿ.ಆರ್. ಅಂಬೇಡ್ಕರ್ ವಸತಿಶಾಲೆಗಳನ್ನು ಸಂಪರ್ಕಿಸಬಹುದಾಗಿದೆಎಂದು ಸಮಾಜಕಲ್ಯಾಣಇಲಾಖೆಯಉಪನಿರ್ದೇಶಕರು ತಿಳಿಸಿದ್ದಾರೆ.

ಕಾಲೇಜಿನ ವಿವರ: ಮೊರಾರ್ಜಿದೇಸಾಯಿ ಪದವಿ ಪೂರ್ವ ವಸತಿ ವಿಜ್ಞಾನಕಾಲೇಜು, ಸಂತೆಕಸಲಗೆರೆ (ಕಾಲೇಜು ಸಂಕೇತ-ಹಿಂ.ವ-915) ಮೊರಾರ್ಜಿದೇಸಾಯಿ ಪದವಿ ಪೂರ್ವ ವಸತಿ ವಿಜ್ಞಾನಕಾಲೇಜು, ತಂಗಳಗೆರೆ. ಮಂಡ್ಯಜಿಲ್ಲೆ. (ಕಾಲೇಜು ಸಂಕೇತ-ಪ.ಜಾತಿ-175) ಮೊರಾರ್ಜಿದೇಸಾಯಿ ಪದವಿ ಪೂರ್ವ ವಸತಿ ವಿಜ್ಞಾನಕಾಲೇಜು, ಗವಿಮಠ. ಕೆ.ಆರ್.ಪೇಟೆ

ವಾರಸುದಾರರ ಪತ್ತೆಗಾಗಿ

ಮಂಡ್ಯ: ಹೊನಗಾನಹಳ್ಳಿಯಲ್ಲಿರುವ ಸೇತುವೆಯ ಕೆಳಭಾಗದಲ್ಲಿ ಅಪರಿಚಿತಹೆಂಗಸಿನ ಶವ ಪತ್ತೆಯಾಗಿದೆಎಂದುಮಂಡ್ಯಗ್ರಾಮಾಂತರಪೊಲೀಸ್ಠಾಣೆಯಲ್ಲಿ ಪ್ರಕರಣದಾಖಲಾಗಿದೆ. ಮೃತ ಹೆಂಗಸಿಗೆ ಸುಮಾರು 35 ರಿಂದ 40 ವರ್ಷ ವಯಸ್ಸಾಗಿದ್ದು, ಕೆಂಪು ಬಣ್ಣದರವಿಕೆ, ಹಸಿರು ಬಣ್ಣದ ಸೀರೆ, ಕೈಗಳಿಗೆ ಹಸಿರು ಬಣ್ಣದ ಬಳೆಗಳನ್ನು ಧರಿಸಿರುತ್ತಾರೆ. ವಾರಸುದಾರರುಇದ್ದಲ್ಲಿದೂ.ಸಂ :08232-224200/ 9480804847/ 9480804808/ 082332-224888ಅನ್ನು ಸಂಪರ್ಕಿಸಬಹುದುಎಂದುಮಂಡ್ಯ ಗ್ರಾಮಾಂತರಪೊಲೀಸ್ರೈಲ್ವೆ ಪೊಲೀಸ್ಠಾಣೆಯಆರಕ್ಷಕ ಉಪ ನಿರೀಕ್ಷಕರು ಪ್ರಕಟಣೆಯಲ್ಲಿ ತಿಳಿಸಿದ್ದಾರೆ

ವಾರಸುದಾರರ ಪತ್ತೆಗಾಗಿ

ಮಂಡ್ಯ: ಮಂಡ್ಯದಗದ್ದೆ ಬಳಿಅಪರಿಚ ಗಂಡಸಿನ ಶವ ಪತ್ತೆಯಾಗಿದೆಎಂದುಮಂಡ್ಯ ಸೆಂಟ್ರಲ್ಪೊಲೀಸ್ಠಾಣೆಯಲ್ಲಿ ಪ್ರಕರಣದಾಖಲಾಗಿದೆ. ಮೃತ ಗಂಡಸಿಗೆ ಸುಮಾರು 40 ರಿಂದ 45 ವರ್ಷ ವಯಸ್ಸಾಗಿದ್ದು, ಬಿಳಿ ಬಣ್ಣದಕಪ್ಪ ಚುಕ್ಕಿಯುಳ್ಳ ತುಂಬು ತೋಳಿನ ಶರ್ಟ್, ಕಪ್ಪು ಬಣ್ಣದ ಬೆಲ್ಟ್ ಬೆಲ್ಟ್ನಲ್ಲಿಖಖಆಖ ಎಂದು ಅಕ್ಷರಗಳಿರುತ್ತದೆ.ಕಪ್ಪು ಮತ್ತು ಹಸಿರು ಬಣ್ಣದ ಮಾಸಲು ಗೀರುಳ್ಳ ಟವಲ್ಧರಿಸಿರುತ್ತಾರೆ. ವಾರಸುದಾರರುಇದ್ದಲ್ಲಿದೂ.ಸಂ :08232-224500/ 08232-221345 / 08232-224888ಅನ್ನು ಸಂಪರ್ಕಿಸಬಹುದುಎಂದುಮಂಡ್ಯ ಸೆಂಟ್ರಲ್ಪೊಲೀಸ್ರೈಲ್ವೆ ಪೊಲೀಸ್ಠಾಣೆಯಆರಕ್ಷಕ ಉಪ ನಿರೀಕ್ಷಕರು ಪ್ರಕಟಣೆಯಲ್ಲಿ ತಿಳಿಸಿದ್ದಾರೆ

ಪದ್ಮಶ್ರೀ ಪುರಸ್ಕೃತ ಯೋಗಗುರು ಶಿವಾನಂದರ ನಿಧನಕ್ಕೆ ಸಂತಾಪ

ವಿಜಯಪುರ: ಪದ್ಮಶ್ರೀ ಪುರಸ್ಕೃತ ಸ್ವಾಮಿ ಶಿವಾನಂದರು ಆಧ್ಯಾತ್ಮಿಕ ಯೋಗ ಜೀವನದ ಮಹಾನ್ ಸಾಧನ ವ್ಯಕ್ತಿ ಎಂದು ಚಿಕ್ಕಮರಳಿ ಯ ನಾಗಾರ್ಜುನ ಕಾಲೇಜ್ ಆಫ್ ಮ್ಯಾನೇಜ್ಮೆಂಟ್ ಸ್ಟಡೀಸ್ ನ ಪ್ರಾಂಶುಪಾಲೆ ಡಾ.ಎನ್. ಆನಂದಮ್ಮ ತಿಳಿಸಿದರು.

ಕಾಲೇಜಿನ ಸಭಾಂಗಣದ ಆವಣದಲ್ಲಿ ರಾಷ್ಟ್ರೀಯ ಸೇವಾ ಯೋಜನಾ ಘಟಕ ದ ವತಿಯಿಂದ ಆಯೋಜಿಸಲಾದ ಪದ್ಮಶ್ರೀ ಪುರಸ್ಕೃತ ಯೋಗಗುರು ಶಿವಾನಂದ ಸ್ವಾಮಿ ರವರ ಶ್ರದ್ಧಾಂಜಲಿ ಕಾರ್ಯಕ್ರಮದಲ್ಲಿ ಮಾತನಾಡಿ 1896ರ ಆಗಸ್ಟ್ 08 ರಂದು ಇಂದಿನ ಬಾಂಗ್ಲಾದೇಶದ ಸಿಲ್ಹೆಟ್ ಜಿಲ್ಲೆಯಲ್ಲಿ ಜನಿಸಿದ ಸ್ವಾಮಿ ಶಿವಾನಂದರು ಕೇವಲ ಆರು ವರ್ಷದವರಾಗಿದ್ದಾಗ ಹಸಿವಿನಿಂದ ತಮ್ಮ ಹೆತ್ತವರನ್ನು ಕಳೆದು ಕೊಂಡೋಡಾಗ ಅವರನ್ನು ಓಂಕಾರಾನಂದರ ಆಶ್ರಯದಲ್ಲಿ ಬೆಳೆದು ಕಠಿಣ ಶ್ರಮ ಮತ್ತು ಶಿಸ್ತಿನ ಜೀವನವನ್ನು ನಡೆಸಿ ಕೇವಲ ಅತ್ಯಲ್ಪ ಆಹಾರ ಸೇವಿಸುತ್ತಿದ್ದರು. ಅವರ ಆಧ್ಯಾತ್ಮಿಕ ಶಿಕ್ಷಣ ಹಾಗೂ ಜೀವನ ಬೋಧನೆಗಳನ್ನು ವಾರಣಾಸಿಯಲ್ಲಿ ಪಡೆದು ಶಿಸ್ತುಬದ್ಧ ಜೀವನಶೈಲಿಯ ಯೋಗ, ಧ್ಯಾನದ ಆಧ್ಯಾತ್ಮಿಕಯ ಮಹಾನ್ ಸಾಧಕರಾದರು. ಇವರ ಸಾಧನೆಗೆ 2022 ರಲ್ಲಿ ಭಾರತ ಸರ್ಕಾರ ದಿಂದ ಪದ್ಮಶ್ರೀ ಪ್ರಶಸ್ತಿ ನೀಡಿ ಗೌರವಿಸಲಾಯಿತು ಎಂದು ತಿಳಿಸಿದರು.

ರಾಷ್ಟ್ರೀಯ ಯುವ ಯೋಜನೆಯ ರಾಜ್ಯ ಸಂಯೋಜಕ ಡಾ.ವಿ. ಪ್ರಶಾಂತ ಮಾತನಾಡಿ ಸ್ವಾಮಿ ಶಿವಾನಂದರು 129 ವರ್ಷದ ದೀರ್ಘಾಯುಷ್ಯರು ಮತ್ತು ದೃಢವಾದ ಆರೋಗ್ಯ ಅವರ ಶಿಸ್ತುಬದ್ಧ ಜೀವನಶೈಲಿಗೆ ಮನ್ನಣೆ ನೀಡಿತ್ತು. ಇವರು ಪ್ರತಿದಿನ ಬೆಳಗಿನ ಜಾವ ಮೂರು ಗಂಟೆಗೆ ಎದ್ದು ಯೋಗಾಭ್ಯಾಸ, ಧ್ಯಾನ ಮತ್ತು ಪೂಜೆ ಮಾಡುತ್ತಿದ್ದರು. ತಮ್ಮ ಎಲ್ಲಾ ಕೆಲಸಗಳನ್ನು ತಾವೇ ಮಾಡಿಕೊಳ್ಳುತ್ತಿದ್ದರು ಶುದ್ಧ ಸಸ್ಯಹಾರಿಗಳಾಗಿ ಯೋಗ ಪರಂಪರೆಯ ವಿಚಾರಧಾರೆಯಲ್ಲಿ ಇಂದಿನ ಯುವಜನತೆಗೆ ಪೂರ್ತಿದಾಯಕರಾಗಿದ್ದಾರೆ ಎಂದರು. ರಾಷ್ಟ್ರೀಯ ಸೇವಾ ಯೋಜನೆಯ ಸ್ವಯಂಸೇವಕ ಎಚ್.ಆರ್. ನಿತಿನ್ ಹಾಗೂ ನೇಗಶ್ರೀ ಇದೇ ವರ್ಷದ ಮಾರ್ಚ್ ತಿಂಗಳಿನಲ್ಲಿ ವಾರಣಾಸಿಯಲ್ಲಿ ನಡೆದ ಅಂತರ್ ರಾಜ್ಯ ರಾಷ್ಟ್ರೀಯ ಪಾರಂಪರಿಕ ಅಧ್ಯಯನ ಶಿಬಿರದಲ್ಲಿ ಸ್ವಾಮಿ ಶಿವಾನಂದರವರೊಂದಿಗೆ ನಡೆಸಿದ ಸಂವಾದ ಸಂಭಾಷಣೆಯ ಅನುಭವವನ್ನು ಹಂಚಿಕೊಂಡರು ಹಾಗೂ ಎನ್.ಎಸ್.ಎಸ್ ಸ್ವಯಂಸೇವಕರ ತಂಡದವರುಗಳು ಪ್ರತಿಯೊಬ್ಬರೂ ವಯಕ್ತಿಕವಾಗಿ ಸ್ವಾಮಿ ಶಿವಾನಂದರೊಂದಿಗೆ ತೆಗೆಸಿಕೊಂಡ ಭಾವಚಿತ್ರದೊಂದಿಗೆ ಮೌನಚರಣೆ ನೆರವೇರಿತು.

ರಾಷ್ಟ್ರೀಯ ಸೇವಾ ಯೋಜನೆಯ ಕಾರ್ಯಕ್ರಮಾಧಿಕಾರಿ ಬಿ.ಚಂದು, ನಾಗಾರ್ಜುನ ಕಾಲೇಜ್ ಆಫ್ ಮ್ಯಾನೇಜ್ಮೆಂಟ್ ಸ್ಟಡೀಸ್ ನ ಬೋಧಕ ಬೋಧಕೇತರ ಸಿಬ್ಬಂದಿ ವರ್ಗ ಹಾಗೂ ಎನ್.ಎಸ್.ಎಸ್ ಸ್ವಯಂಸೇವಕರು ಹಾಜರಿದ್ದರು.

ಪ್ರತಿ ಗ್ರಾಪಂಗೊಂದು ಕಾನ್ವೆಂಟ್ ಮಾದರಿ ಶಾಲೆ ನಿರ್ಮಾಣ:ಸಚಿವ ಮುನಿಯಪ್ಪ

ಬೆಂ.ಗ್ರಾ.: ವಿದ್ಯಾರ್ಥಿಗಳಿಗೆ ಗುಣಮಟ್ಟದ, ಮೌಲ್ಯಯುತ ಶಿಕ್ಷಣ ಕಲ್ಪಿಸಲು ಪ್ರತಿ ಗ್ರಾಮ ಪಂಚಾಯಿತಿಗೊಂದು ಕಾನ್ವೆಂಟ್ ಮಾದರಿ ಶಾಲೆ ನಿರ್ಮಿಸಲಾಗುವುದು ಎಂದು ಆಹಾರ ನಾಗರಿಕ ಸರಬರಾಜು ಮತ್ತು ಗ್ರಾಹಕ ವ್ಯವಹಾರಗಳ ಇಲಾಖೆಯ ಸಚಿವರು ಹಾಗೂ ಜಿಲ್ಲಾ ಉಸ್ತುವಾರಿ ಸಚಿವರಾದ ಕೆ.ಹೆಚ್ ಮುನಿಯಪ್ಪ ಅವರು ಹೇಳಿದರು.

ಜಿಲ್ಲಾಡಳಿತ ಭವನದ ಜಿಲ್ಲಾ ಪಂಚಾಯತ್ ಸಭಾಂಗಣದಲ್ಲಿ ಜಿಲ್ಲಾಡಳಿತ, ಜಿಲ್ಲಾ ಪಂಚಾಯತ್, ಶಾಲಾ ಶಿಕ್ಷಣ ಇಲಾಖೆಯ ವತಿಯಿಂದ 2024-25 ನೇ ಸಾಲಿನ ಎಸ್ಸೆಸ್ಸೆಲ್ಸಿ ಪರೀಕ್ಷೆ-01ರ ಫಲಿತಾಂಶದಲ್ಲಿ ಹೆಚ್ಚು ಅಂಕ ಪಡೆದ ಜಿಲ್ಲೆಯ ವಿದ್ಯಾರ್ಥಿಗಳಿಗೆ ಸನ್ಮಾನಿಸಿ ಅಭಿನಂದಿಸಿದರು.

ನಂತರ ಮಾತನಾಡಿ ಜಿಲ್ಲೆಯಲ್ಲಿ 150 ಕೋಟಿ ರೂ.ಗಳ ಸಿ.ಎಸ್.ಆರ್ ಅನುದಾನದಡಿ 114 ಶಾಲೆಗಳನ್ನು ಅಭಿವೃದ್ಧಿಪಡಿಸಲು ಮಾನ್ಯ ಮುಖ್ಯಮಂತ್ರಿಗಳು ಶಂಕುಸ್ಥಾಪನೆ ನೆರವೇರಿಸಿದ್ದಾರೆ. ಒಂದು ವರ್ಷದಲ್ಲಿ ಕಾಮಗಾರಿ ಪೂರ್ಣಗೊಳ್ಳುವ ವಿಶ್ವಾಸವಿದೆ.

ಹಿಂದೆ ಇದ್ದ ವಿದ್ಯಾಭ್ಯಾಸದ ಕಠಿಣ ಹಾದಿಯನ್ನು ಈಗಿರುವ ಮಕ್ಕಳು ಅನುಭವಿಸಿ ಬಾರದು ಎಂಬುದರ ಬಗ್ಗೆ ಸಚಿವರು ಹೇಳುತ್ತಾ ವಿದ್ಯಾರ್ಥಿಗಳಿಗೆ ಸರ್ಕಾರಿ ಶಾಲೆಗಳಲ್ಲಿ ಗುಣಮಟ್ಟದ ಶಿಕ್ಷಣ, ಕೌಶಲ್ಯಾಧರಿತ ತರಗತಿಗಳು, ಡಿಜಿಟಲ್ ಲೈಬ್ರರಿ, ಕಂಪ್ಯೂಟರ್ ತರಬೇತಿ ಸೇರಿದಂತೆ ಅತ್ಯಾಧುನಿಕ ಮೂಲಭೂತ ಸೌಕರ್ಯಗಳನ್ನು ಒಳಗೊಂಡ ಮಾದರಿ ಶಾಲೆಗಳನ್ನು ನಿರ್ಮಿಸಲಾಗುವುದು. ವಿದ್ಯಾರ್ಥಿಗಳಿಗೆ ಪಿಯುಸಿ ಹಂತದವರೆಗೆ ಉಚಿತ ಗುಣಮಟ್ಟದ ಶಿಕ್ಷಣ ನೀಡಿದಲ್ಲಿ ಮುಂದಿನ ಭವಿಷ್ಯ ರೂಪಿಸಿಕೊಳ್ಳಲು ಸಹಕಾರಿಯಾಗುತ್ತದೆ ಎಂದರು.

ಸರ್ಕಾರಿ ಶಾಲೆಗಳಲ್ಲಿ ಶಿಕ್ಷಕರ ಕೊರತೆ ಆಗದಂತೆ ಈಗಾಗಲೇ ರಾಜ್ಯ ಮಟ್ಟದಲ್ಲಿ ಶಿಕ್ಷಕರ ನೇಮಕ ಮಾಡಲು ಸಿದ್ಧತೆ ನಡೆಸಲಾಗಿದೆ. ಶಾಲೆಗಳಲ್ಲಿ ಕುಂದು ಕೊರತೆಗಳಲಿದ್ದಲ್ಲಿ ಜಿಲ್ಲಾಡಳಿತ ಗಮನಕ್ಕೆ ತಂದಲ್ಲಿ ಶೀಘ್ರ ಸಮಸ್ಯೆ ಬಗೆಹರಿಸಲಾಗುವುದು. ಮುಂದಿನ ವರ್ಷದಲ್ಲಿ ಟಾಪ್ 5 ಸ್ಥಾನಗಳಲ್ಲಿ ನಮ್ಮ ಬೆಂಗಳೂರು ಗ್ರಾಮಾಂತರ ಜಿಲ್ಲೆ ಇರಬೇಕು ಎಂಬುದು ನನ್ನ ಆಸೆ ಈ ನಿಟ್ಟಿನಲ್ಲಿ ಜಿಲ್ಲಾಡಳಿತ, ಜಿಲ್ಲಾ ಪಂಚಾಯತ್, ಶಾಲಾ ಶಿಕ್ಷಣ ಇಲಾಖೆ ಕೆಲಸ ಮಾಡಬೇಕು ಅದಕ್ಕೆ ಪೂರಕವಾಗಿ ಎಲ್ಲಾ ರೀತಿಯ ಸಹಕಾರ ನೀಡಲಾಗುವುದು ಎಂದು ಸಚಿವರು ಹೇಳಿದರು.

ಪೋಷಕರು ತಮ್ಮ ಮಕ್ಕಳ ವಿದ್ಯಾಭ್ಯಾಸದ ಬಗ್ಗೆ ಗಮನ ಹರಿಸಬೇಕು. ವಿದ್ಯಾರ್ಥಿಗಳ ಚಲನವಲನ, ಕ್ಷೇಮಾಭಿವೃದ್ಧಿ, ವಿದ್ಯಾಭ್ಯಾಸಕ್ಕೆ ತಯಾರಿ ಹೇಗೆ ನಡೆಸುತ್ತಿದ್ದಾರೆ. ಶಾಲೆಯಿಂದ ಬಂದ ನಂತರ ಮನೆಯಲ್ಲಿ ಮಕ್ಕಳಿಗೆ ವಿದ್ಯಾಭ್ಯಾಸ ಮಾಡಿಸುವ ಮೂಲಕ ಒಳ್ಳೆಯ ವಿದ್ಯಾಭ್ಯಾಸಕ್ಕೆ ಪ್ರೋತ್ಸಾಹಿಸಿ ಎಂದರು. ವಿದ್ಯಾರ್ಥಿಗಳು ಕೂಡ ಜೀವನದಲ್ಲಿ ಗುರಿ ಇಟ್ಟುಕೊಂಡು ತ್ಯಾಗ ಮತ್ತು ಪರಿಶ್ರಮದಿಂದ ಓದಿದರೆ ಉತ್ತಮ ಅಂಕಗಳು ಬರಲು ಸಾಧ್ಯ ಎಂದರು.

16 ವಿದ್ಯಾರ್ಥಿಗಳಿಗೆ ಸನ್ಮಾನ: ಅನುದಾನ ರಹಿತ ಶಾಲೆಯ ಸಿ.ಭಾವನಾ (625/625), ರಂಜಿತ ಎಂ.ಸಿ (625/625), ರೋಹನ್ ರಾಜ್ ಎಸ್ (625/624), ತೇಜಸ್ ಎಸ್ (625/624), ಲಿಖಿತ ಎಂ(625/624), ಅಮೃತಾ ಎಂ.ಎಸ್ (625/624), ಗಾನವಿ ಎಸ್.ಎಂ (625/623). ಮೊರಾರ್ಜಿ ದೇಸಾಯಿ ವಸತಿ ಶಾಲೆಯ ಮೋಹನ್ ಜಿ.ಎಂ (625/623). ಅನುದಾನ ರಹಿತ ಶಾಲೆಯ ಸಚಿನ್ ತೇಜಸ್ ಎಂ.ಜೆ (625/622), ತನುಶ್ರೀ (625/622), ಹನಿ ಕೃತಿ ಎಸ್(625/622),ಮೋಹಿತ.ಕೆ.ಎನ್ (625/622), ಮೊರಾರ್ಜಿ ದೇಸಾಯಿ ವಸತಿ ಶಾಲೆಯ ಐಶ್ವರ್ಯ (625/618), ನಿಶ್ಚಿತ ಆರ್ (625/617) ಹಾಗೂ ಸರ್ಕಾರಿ ಪ್ರೌಢಶಾಲೆಯ ಗೌತಮ್ ಎಂ ಮತ್ತು ಅನುದಾನಿತ ಶಾಲೆಯ ಯಾಮಿನಿ ವಿ (625/616).

ಶೇಕಡ 100 ರಷ್ಟು ಫಲಿತಾಂಶ ಪಡೆದ ಬಿಜ್ಜವಾರ ಸರ್ಕಾರಿ ಶಾಲೆ: 2024-25 ನೇ ಸಾಲಿನ ಎಸ್ಸೆಸ್ಸೆಲ್ಸಿ ಪರೀಕ್ಷೆ-01 ರಲ್ಲಿ ದೇವನಹಳ್ಳಿ ತಾಲ್ಲೂಕಿನ ಬಿಜ್ಜವಾರ ಗ್ರಾಮದ ಸರ್ಕಾರಿ ಪ್ರೌಢಶಾಲೆಯ ಎಲ್ಲಾ ಎಸ್ಸೆಸ್ಸೆಲ್ಸಿ ವಿದ್ಯಾರ್ಥಿಗಳು ಉತ್ತೀರ್ಣರಾಗುವ ಮೂಲಕ ಶೇಕಡ 100 ರಷ್ಟು ಫಲಿತಾಂಶ ಪಡೆದು ಜಿಲ್ಲೆಗೆ ಮಾದರಿ ಶಾಲೆ ಎನಿಸಿಕೊಂಡಿದೆ.

ಕಾರ್ಯಕ್ರಮದಲ್ಲಿ ಗ್ಯಾರಂಟಿ ಯೋಜನೆಗಳ ಅನುಷ್ಠಾನ ಸಮಿತಿಯ ಜಿಲ್ಲಾ ಅಧ್ಯಕ್ಷ ರಾಜಣ್ಣ, ತಾಲ್ಲೂಕು ಅಧ್ಯಕ್ಷ ಜಗನ್ನಾಥ, ಜಿಲ್ಲಾಧಿಕಾರಿ ಎ.ಬಿ ಬಸವರಾಜು, ಜಿ.ಪಂ ಸಿಇಒ ಡಾ.ಕೆ. ಎನ್ ಅನುರಾಧ, ದೇವನಹಳ್ಳಿ ತಹಶೀಲ್ದಾರ್ ಬಾಲಕೃಷ್ಣ, ಬಯಪ ಸದಸ್ಯರಾದ ಮಂಜುನಾಥ, ಜಿ.ಪಂ ಉಪಕಾರ್ಯದರ್ಶಿ ಟಿ.ಕೆ ರಮೇಶ್, ಯೋಜನಾಧಿಕಾರಿ ರಾಮಕೃಷ್ಣಯ್ಯ, ಶಾಲಾ ಶಿಕ್ಷಣ ಇಲಾಖೆಯ ಉಪನಿರ್ದೇಶಕರಾದ ಬೈಲಾಂಜನಪ್ಪ, ಸಮಾಜ ಕಲ್ಯಾಣ ಇಲಾಖೆ ಉಪನಿರ್ದೇಶಕರಾದ ಪ್ರೇಮ, ವಿದ್ಯಾರ್ಥಿಗಳ ಪೋಷಕರು, ಶಿಕ್ಷಕರು, ಸಿಬ್ಬಂದಿ ಉಪಸ್ಥಿತರಿದ್ದರು.

ದೇಶದ ಅಭಿವೃದ್ಧಿಗೆ ಒಟ್ಟಾಗಿ ಶ್ರಮಿಸಿ

ವಿಜಯಪುರ: ಹಿಂದೂಗಳು ಮತ್ತು ಮುಸ್ಲಿಮರು ಸಹೋದರ ಸಹೋದರಿಯರಾಗಿದ್ದು, ನಮ್ಮ ದೇಶವನ್ನು ಅಭಿವೃದ್ಧಿಯತ್ತ ಕೊಂಡೊಯ್ಯಲು ಒಟ್ಟಾಗಿ ಶ್ರಮಿಸಬೇಕು. ಇಂತಹ ಸಂದಲ್(ಗಂಧ) ಮತ್ತು ಉರುಸ್ ಭೇಟಿ ನಮ್ಮ ನಡುವಿನ ಸಹೋದರತ್ವಕ್ಕೆ ಸಾಕ್ಷಿಯಾಗಿದೆ.

ಇಲ್ಲಿನ ಟೌನ್ನಲ್ಲಿ ಹಜರತ್ ಸೈಯದ್ನಾ ಜಂಗ್ಲಿ ಪೀರ್ ಬಾಬಾ ರೆಹಮತುಲ್ಲಾ ಅಲೈ ಅವರ ಸಂದಲ್(ಗಂಧ) ಮತ್ತು ಉರ್ಸ್ ಅನ್ನು ಉದ್ದೇಶಿಸಿ ಮಾತನಾಡಿದ ಬೆಂಗಳೂರು ಜಿಲ್ಲಾ ಉಸ್ತುವಾರಿ ಸಚಿವ ಕೆ.ಎಚ್. ಮುನಿಯಪ್ಪ ಅವರು ಈ ಅಭಿಪ್ರಾಯ ವ್ಯಕ್ತಪಡಿಸಿದರು.

ನಮ್ಮ ದೇಶದ ಸ್ವಾತಂತ್ರ್ಯಕ್ಕಾಗಿ ಮಹಾತ್ಮ ಗಾಂಧೀಜಿ, ಮೌಲಾನಾ ಅಬುಲ್ ಕಲಾಂ ಆಜಾದ್ ಹಾಗೂ ಅಸಂಖ್ಯಾತ ದೇಶ ಭಕ್ತರು ತಮ್ಮ ಪ್ರಾಣವನ್ನು ಅರ್ಪಿಸಿದ್ದಾರೆ ಮತ್ತು ಅನೇಕ ಜನರು ತಮ್ಮ ಜೀವನವನ್ನು ಜೈಲುಗಳಲ್ಲಿ ಕಳೆದಿದ್ದಾರೆ ಎಂದು ಹೇಳಿದರು. ದೇವನಹಳ್ಳಿ ಅಭಿವೃದ್ಧಿಗೆ ಸಾಕಷ್ಟು ಅನುದಾನ ಬಿಡುಗಡೆ ಮಾಡಿರುವ ಹಾಲಿ ಮುಖ್ಯಮಂತ್ರಿ ಸಿದ್ದರಾಮಯ್ಯ, ಉಪಮುಖ್ಯಮಂತ್ರಿ ಡಿ.ಕೆ.ಶಿವಕುಮಾರ್ ಹಾಗೂ ಕರ್ನಾಟಕ ವಸತಿ ಸಚಿವ ಜಮೀರ್ ಅಹಮದ್ ಖಾನ್ ಅವರಿಗೆ ನಾನು ಕೃತಜ್ಞನಾಗಿದ್ದೇನೆ ಎಂದರು. ಸಭೆಯಲ್ಲಿ ಕೆಪಿಸಿಸಿ ಕಾರ್ಯದರ್ಶಿ ಮಂಜುನಾಥ್, ಕಾಂಗ್ರೆಸ್ ಬೆಂಗಳೂರು ಜಿಲ್ಲಾ ಅಲ್ಪಸಂಖ್ಯಾತರ ಅಧ್ಯಕ್ಷ ಗೌಸ್ ಖಾನ್, ಸಮಾಜ ಸೇವಕ ಹಾಗೂ ಕಾಂಗ್ರೆಸ್ ಪಕ್ಷದ ಪದಾಧಿಕಾರಿ ವಸೀಂ, ಪುರಸಭಾ ಸದಸ್ಯ ಎ.ಆರ್.ಹನೀಫುಲ್ಲಾ, ಸೈಯದ್ ಇಕ್ಬಾಲ್, ಮಂಜುನಾಥ್, ಆಸೀಫ್ ಹಾಗೂ ದರ್ಗಾ ಸಮಿತಿ ಅಧ್ಯಕ್ಷರು, ಕಾರ್ಯದರ್ಶಿ ಹಾಗೂ ಸರ್ವ ಸದಸ್ಯರು ಉಪಸ್ಥಿತರಿದ್ದರು. ಸಮಾದಿಯ ಮೇಲೆ ಗಂದ ಮತ್ತು ಚಾದರ್ ಹೊದಿಸಲಾದ ನಂತರ ಸಾಮೂಹಿಕ ಪ್ರಾರ್ಥನೆ ನೆರವೇರಿತು. ಮತ್ತು ಇಮಾಮ್ ಅಫ್ಜಲ್ ಸಾಬ್ರಿ ಮತ್ತು ನೌಶಾದ್ ಅಲಿ ಅವರ ಕವ್ವಾಲ್ಗಳು ರಾತ್ರಿಯಿಡೀ ಮುಂದುವರೆದವು.

ಬೈಪನಹಳ್ಳಿ ವೆಂಕಟರಮಣ ಸ್ವಾಮಿ ದೇವಾಲಯ ಜೀರ್ಣೋದ್ಧಾರ ನಾಳೆ

ಕೋಲಾರ: ತಾಲೂಕಿನ ಬೈಪನಹಳ್ಳಿಯ ಶ್ರೀ ದೇವಿ ಭೂದೇವಿ ಸಮೇತ ಶ್ರೀ ವೆಂಕಟರಮಣ ಸ್ವಾಮಿ ಪುರಾತನ ದೇವಾಲಯದ ಜೀರ್ಣೋದ್ಧಾರ ಕಾರ್ಯಕ್ರಮದ ಪ್ರಾಣಪ್ರತಿಷ್ಠಾಪನೆ ಸೋಮವಾರದಿಂದ ಆರಂಭಗೊಂಡಿದ್ದು ಬುಧವಾರದವರೆಗೆ ಅದ್ದೂರಿಯಾಗಿ ನಡೆಯಲಿದೆ.

ವರಾಹಸ್ವಾಮಿ, ಆಂಜನೇಯ ಸ್ವಾಮಿ, ಗರುಡಧ್ವಜ ಸ್ಥಂಭ, ನೂತನ ಶಿಲಾಬಿಂಭ, ವಿಮನಗೋಪುರ, ನವಗ್ರಹಗಳು, ಗಂಗಮ್ಮ ದೇವಿ ಪ್ರತಿಷ್ಠಾಪನೆ ಹಾಗೂ ಮಹಾಕುಂಭಾಭಿಷೇಕ ಮಹೋತ್ಸವ ನಡೆಯಲಿದ್ದು ಬುಧವಾರ ಮಧ್ಯಾಹ್ನ 12 ಗಂಟೆಗೆ ಲಕ್ಷ್ಮೀ ವೆಂಕಟರಮಣ ಸ್ವಾಮಿ ತಿರು ಕಲ್ಯಾಣ ಮಹೋತ್ಸವ ಇದೆ. ಮಧ್ಯಾಹ್ನ 1.30 ಗಂಟೆಗೆ ಊಟದ ವ್ಯವಸ್ಥೆ ಮಾಡಲಾಗಿದೆ. 256 ವರ್ಷದ ಇತಿಹಾಸ ಇರುವ ದೇವಾಲಯ ಮಳೆಗೆ ಸೋರುತ್ತಿತ್ತು. ಇದರಿಂದ ಭಕ್ತಾಧಿಗಳು ಕಳೆದ 8 ವರ್ಷದ ಹಿಂದೆ 5 ಸಾವಿರ ರೂ ಸಂಗ್ರಹಿಸಿ ಕಾಂಕ್ರೀಟ್ ಹಾಕಲು ಮುಂದಾದಾಗ ಸ್ವಲ್ಪ ಭಾಗ ತೆಗೆಯಬೇಕಾಯಿತು. ನಂತರ ಗ್ರಾಮಸ್ಥರ ಆಶಯದಂತೆ ಇಡೀ ದೇವಾಲಯವನ್ನು ಕೆಡವಿ ಹೊಸದನ್ನು ನಿರ್ಮಾಣ ಮಾಡಲಾಗುತ್ತಿದ್ದು ಇದುವರೆಗೆ ಕನಿಷ್ಠ 70 ಲಕ್ಷ ರೂ ವೆಚ್ಚವಾಗಿದೆ. ದೇವತಾ ಕಾರ್ಯಕ್ರಮದ ನೇತೃತ್ವವನ್ನು ಆದಿಚುಂಚನಗಿರಿ ಪೀಠಾಧಿಪತಿ ಡಾ.ನಿರ್ಮಲಾನಂದನಾಥ ಶ್ರೀ ಗಳು ವಹಿಸಲಿದ್ದು ಸಂಸದ ಮಲ್ಲೇಶ್, ಶಾಸಕ ವೆಂಕಟಶಿವಾರೆಡ್ಡಿ, ಕೊತ್ತೂರು ಮಂಜುನಾಥ್, ಎಂಎಲ್ಸಿ ಇಂಚರ ಗೋವಿಂದರಾಜು, ಅನಿಲ್ ಕುಮಾರ್, ಮಾಜಿ ಸಂಸದ ಮುನಿಸ್ವಾಮಿ, ಮಾಜಿ ಎಂಎಲ್ಸಿ ವೈ.ಎ.ನಾರಾಯಣಸ್ವಾಮಿ, ಚೌಡರೆಡ್ಡಿ, ಐಪಿಎಸ್ ಅಧಿಕಾರಿ ಡಿ.ದೇವರಾಜ್, ಜಿಪಂ ಮಾಜಿ ಸದಸ್ಯ ನಂಜುಂಡಪ್ಪ ಭಾಗವಹಿಸಲಿದ್ದಾರೆಂದು ಗ್ರಾಮದ ಮುಖಂಡ ವೆಂಕಟೇಗೌಡ ತಿಳಿಸಿದರು. ಈ ಸಂದರ್ಭದಲ್ಲಿ ತಾಪಂ ಮಾಜಿ ಸದಸ್ಯರಾದ ಡಿ.ಬಿ.ಕೃಷ್ಣಪ್ಪ, ಗೋಪಾಲಗೌಡ, ಡೇರಿವೆಂಕಟೇಗೌಡ, ಶ್ರೀ ನಿವಾಸಗೌಡ, ರಾಘವೇಣದ್ರರೆಡ್ಡಿ, ಗೋಪಾಲಕೃಷ್ಣ, ಪ್ರದೀಪ್, ನಾಗೇಶ್, ರವಿ. ಲೋಕೇಶ್ ಮತ್ತು ಗ್ರಾಮಸ್ಥರು ಇದ್ದರು.

ಪದ್ಮಶ್ರೀ ಪುರಸ್ಕತ ಡಾ. ಹಾಸನಗೆ ಸನ್ಮಾನ

ರಾಮನಗರ: ಪದ್ಮಶ್ರೀ ಪ್ರಶಸ್ತಿ ಪುರಸ್ಕೃತರಾದ ಸಾಂಪ್ರದಾಯಿಕ ಸಮರ ಕಲೆಗಳ ತಜ್ಞ ರಾಮನಗರ ಜಿಲ್ಲೆಯವರಾದ ಡಾ. ಹಾಸನ ರಘು ಅವರನ್ನು ಮೇ. 5ರ ಸೋಮವಾರ ನಗರದ ಜಿಲ್ಲಾಧಿಕಾರಿಗಳ ಕಚೇರಿ ಸಭಾಂಗಣದಲ್ಲಿ ಜಿಲ್ಲಾಧಿಕಾರಿಗಳಾದ ಯಶವಂತ್ ವಿ. ಗುರುಕರ್ ಅವರು ಜಿಲ್ಲಾಡಳಿತದ ವತಿಯಿಂದ ಸನ್ಮಾನಿಸಿ, ಗೌರವಿಸಿದರು. ಡಾ. ಹಾಸನ ರಘು ಅವರೊಂದಿಗೆ ಸಮರ ಕಲೆಗಳ ಕಲಿಗಳಾದ ಯಾಚನಹಳ್ಳಿ ಕೊಂಡಪ್ಪಶಿವ ಹಾಗೂ ಮೈಸೂರಿನ ರಮೇಶ್ ಅವರನ್ನು ಸಹ ಜಿಲ್ಲಾಧಿಕಾರಿಗಳು ಸನ್ಮಾನಿಸಿದರು.

ಈ ಸಂದರ್ಭದಲ್ಲಿ ಅಪರ ಜಿಲ್ಲಾಧಿಕಾರಿ ಆರ್. ಚಂದ್ರಯ್ಯ ಹಾಗೂ ಕಂದಾಯ ಅಧಿಕಾರಿಗಳಿದ್ದರು.

ಡಾ. ಹಾಸನ ರಘು ಅವರ ಕಿರು ಪರಿಚಯ: ಡಾ. ಹಾಸನ ರಘು ಸಾಂಪ್ರದಾಯಿಕ ಸಮರ ಕಲೆಗಳ ತಜ್ಞರಾಗಿ, ಗುರುಗಳಾಗಿ ಸೇವೆ ಸಲ್ಲಿಸುತ್ತಾ ಬಂದಿರುತ್ತಾರೆ. ಇವರು 70ರ ದಶಕದಲ್ಲಿ ಭಾರತೀಯ ಸೇನೆಯಲ್ಲಿ ಸೇವೆ ಸಲ್ಲಿಸಿದ್ದು 1971ರ ಹಿಂದೂ-ಪಾಕ್ ಯುದ್ಧದಲ್ಲಿ ಭಾಗಿಯಾಗಿ ಸೇವಾಪದಕವನ್ನು ಪಡೆದಿರುತ್ತಾರೆ. ಸೇನೆಯಲ್ಲಿ ಜಿಮ್ನಾಸ್ಟಿಕ್ ಪಟುವಾಗಿದ್ದು ರಾಜ್ಯ ಮತ್ತು ರಾಷ್ಟ್ರ ಮಟ್ಟದಲ್ಲಿ ಸ್ಪರ್ಧೆಗಳಲ್ಲಿ ಭಾಗವಹಿಸಿರುತ್ತಾರೆ. ನಿವೃತ್ತಿ ನಂತರ ಜಿಮ್ನಾಸ್ಟಿಕ್ ಶಿಕ್ಷಕನಾಗಿ ಕಾರ್ಯ ಆರಂಭಿಸಿದ್ದು 1980ರಲ್ಲಿ ದಿವಂಗತ ಪುಟ್ಟಣ್ಣ ಕಣಗಾಲ್ ರವರ ಮಾರ್ಗದರ್ಶನದಲ್ಲಿ ರಂಗನಾಯಕಿ ಚಿತ್ರದ ಮೂಲಕ ಕನ್ನಡ ಚಲನಚಿತ್ರಗಳಲ್ಲಿ ಸಾಹಸ ನಿರ್ದೇಶಕನಾಗಿ ಕಾರ್ಯನಿರ್ವಹಿಸಿರುತ್ತಾರೆ. ಈ ಸಂದರ್ಭದಲ್ಲಿ ಕನ್ನಡ

ಚಲನಚಿತ್ರ ಕಾರ್ಮಿಕರ ಸಂಘಟನೆ, ಸಾಹಸ ಕಲಾವಿದರ ಸಂಘಟನೆ ಸ್ಥಾಪಿಸಿ ಕನ್ನಡ ಚಿತ್ರರಂಗದಲ್ಲಿ ಕನ್ನಡಿಗರನ್ನು ಬೆಳೆಸಲು ಕಾರಣೀಕರ್ತನಾಗಿರುತ್ತಾರೆ. ಸುಮಾರು 150ಕ್ಕೂ ಹೆಚ್ಚು ಚಿತ್ರಗಳಲ್ಲಿ ಸಾಹಸ ನಿರ್ದೇಶಕ ನೀಡಿರುವ ಇವರಿಗೆ ದಿ? ಶಂಕರ್ ನಾಗ್ ನಿರ್ದೇಶನ ಆಕ್ಸಿಡೆಂಟ್ ಚಿತ್ರದ ಸಾಹಸ ನಿರ್ದೇಶನಕ್ಕೆ 1986ರಲ್ಲಿ ರಾಜ್ಯಪ್ರಶಸ್ತಿಯನ್ನು ಪಡೆದಿರುತ್ತಾರೆ ಹಾಗೂ 2017ರಲ್ಲಿ ಕರ್ನಾಟಕ ರಾಜ್ಯೋತ್ಸವ ಪ್ರಶಸ್ತಿಗೆ ಭಾಜನರಾಗಿರುತ್ತಾರೆ. ಜೊತೆಗೆ ಜಾನಪದ ಶ್ರೀ ಪ್ರಶಸ್ತಿ ಚಲನಚಿತ್ರ ಅಮೃತ ಮಹೋತ್ಸವ ಪ್ರಶಸ್ತಿ ಮತ್ತು ಇತರೆ ರಾಜ್ಯ ಮತ್ತು ರಾಷ್ಟ್ರ ಪ್ರಸಸ್ತಿಗಳಿಗೆ ಭಾಜನರಾಗಿರುತ್ತಾರೆ.

ಡಾ. ಹಾಸನ ರಘುರವರು ಹಿಂದುಳಿದ ವರ್ಗಕ್ಕೆ ಸೇರಿದವರಾಗಿದ್ದು ಈಗ ಇವರಿಗೆ 71 ವರ್ಷ ವಯಸ್ಸಾಗಿದೆ. ಕಳೆದ40 ವರ್ಷಗಳಿಂದಕರ್ನಾಟಕದ ಜಾನಪದ ಸಾಹಸ ಮತ್ತು ಸಮರ ಕಲೆಗಳ ಕಲಾವಿದರಾಗಿ, ಶಿಕ್ಷಕರಾಗಿ, ಗುರುಗಳಾಗಿ ಕಾರ್ಯನಿರ್ವಹಿಸುತ್ತಿದ್ದು, ನೂರಾರು ನಿರುದ್ಯೋಗಿ ಯುವಕರಿಗೆ ತರಬೇತಿ ನೀಡಿ ಕನ್ನಡ ಸಾಹಸ ಕಲಾವಿದರನ್ನಾಗಿ ಬೆಳೆಸಲು ಮುಖ್ಯ ಕಾರಣಕರ್ತರಾಗಿರುತ್ತಾರೆ.

1994 ರಿಂದ ಭಾತರ ಸರ್ಕಾರದ ರಾಷ್ಟ್ರೀಯ ನಾಟಕ ಕಲೆ ನವದೆಹಲಿಯಲ್ಲಿ ಸಂದರ್ಶಕ ಶಿಕ್ಷಕರಾಗಿದ್ದು, ರಾಷ್ಟ್ರೀಯ ಮಟ್ಟದ ಕಲಾವಿದರಿಗೆ ಸಮರ ಕಲೆಗಳಲ್ಲಿ ತರಬೇತಿ ನೀಡಿರುತ್ತಾರೆ. ಜೊತೆಗೆ ರಾಷ್ಟ್ರೀಯ ಮಟ್ಟದ ನಾಟಕಗಳಲ್ಲಿ ಸಾಹ ಸಂಯೋಜನೆ ನೀಡಿರುತ್ತಾರೆ ಹಾಗೂ ಭಾರತ ಸರ್ಕಾರದ ಸಂಸ್ಕೃತಿ ಮಂತ್ರಾಲಯದ ಜಾನಪದ ಮತ್ತು ಸಾಂಪ್ರದಾಯಿಕ ಕಲೆಗಳ ತಜ್ಞರ ಕೇಂದ್ರ ಸಮಿತಿಯ ಸದಸ್ಯರಾಗಿ ಒಂದು ದಶಕಗಳ ಸೇವೆ ಸಲ್ಲಿಸಿರುತ್ತಾರೆ. 1986 ರಲ್ಲಿ ಕರ್ನಾಟಕ ಸಾಹಸ ಕಲಾ ಅಕಾಡೆಮಿಯನ್ನು ಸ್ಥಾಪಿಸಿದ್ದು, 2006 ರಲ್ಲಿ ಪೂರ್ಣ ಪ್ರಮಾಣದ ಸಾಹಸ ಕಲಾ ಶಿಕ್ಷಣ ಕೇಂದ್ರವನ್ನು ರಾಮನಗರದಲ್ಲಿ ಸ್ಥಾಪಿಸಿದ್ದು ಇದರಡಿಯಲ್ಲಿ ಯುವಕರಿಗೆ ವೃತ್ತಿಪರ ತರಬೇತಿ ಹಾಗೂ ಮಕ್ಕಳಿಗಾಗಿ ಜನಪದ ಗುರುಕುಲ ಹಾಗೂ ಸಾಹಸ ಕ್ರೀಡೆಗಳ ವತಿ ಶಾಲೆಯನ್ನು ಸ್ಥಾಪಿಸಿದ್ದು, ಇದರಡಿಯಲ್ಲಿ ಉಚಿತ ವಿದ್ಯಾಭ್ಯಾಸ ಹಾಗೂ ತರಬೇತಿ ನೀಡುತ್ತಿದ್ದಾರೆ. 2009 ರಲ್ಲಿ ಕರ್ನಾಟಕ ಜಾನಪದ ವಿಶ್ವವಿದ್ಯಾಲಯದ ಎರಡು ಬಾರಿ ಸಿಂಡಿಕೇಟ್ ಸದಸ್ಯನಾಗಿ ಕಾರ್ಯನಿರ್ವಹಿಸಿರುತ್ತಾರೆ. ಇವರು ರಾಷ್ಟ್ರೀಯ ಮಟ್ಟದಲ್ಲಿ ಅಖಿಲ ಭಾರತ ಜಾನಪದ ಮತ್ತು ಬುಟಕಟ್ಟು ಪರಿಷತ್ತಿನ ಸಂಸ್ಥಾಪಕ ಕಾರ್ಯದರ್ಶಿಯಾಗಿ ಕಾರ್ಯನಿರ್ವಹಿಸುತ್ತಿದ್ದು ಜನಪದ ಮತ್ತು ಬುಡಕಟ್ಟು ಕಲಾವಿದರ ಏಳಿಗೆಗಾಗಿ ದುಡಿಯುತ್ತಿದ್ದಾರೆ.

ಅಂಗಡಿ, ಹೋಟೆಲ್ ಸ್ಟೋರ್‌ಗಳ ಮೇಲೆ ದಿಢೀರ್ ದಾಳಿ: ಪ್ಲಾಸ್ಟಿಕ್ ವಶ

ವಿಜಯಪುರ: ಪುರಸಭೆ ಆರೋಗ್ಯ ವಿಭಾಗದ ಸಿಬ್ಬಂದಿ ಪಟ್ಟಣದ ನಾನಾ ಅಂಗಡಿ, ಹೋಟೆಲ್ ಸ್ಟೋರ್‌ಗಳ ಮೇಲೆ ದಿಢೀರ್ ದಾಳಿ ನಡೆಸಿದರು.

ಈ ವೇಳೆ ಮಾತನಾಡಿದ ಪುರಸಭಾ ಮುಖ್ಯಾಧಿಕಾರಿ ಸಂತೋಷ್ ಅವರು ಪಟ್ಟಣದ ಸಂತೆ ಮಾರ್ಕೆಟ್, ಕೆಲ ವಾರ್ಡ್ ರಲ್ಲಿನ ಹೋಟೆಲ್, ಅಂಗಡಿ ಮಳಿಗೆಗಳು ಮತ್ತು ಸ್ಟೋರ್‌ಗಳ ಮೇಲೆ ಏಕಾಏಕಿ ದಾಳಿ ನಡೆಸಿದ ಪುರಸಭಾ ಆರೋಗ್ಯ ಸಿಬ್ಬಂದಿ ಸುಮಾರು 100 ಕೆಜಿಗಳಷ್ಟು ಪ್ಲಾಸ್ಟಿಕ್ ಲೋಟ, ಚಮಚ, ಕವರ್ ಸೇರಿದಂತೆ ನಾನಾ ರೀತಿಯ ಪ್ಲಾಸ್ಟಿಕ್ ಉತ್ಪನ್ನಗಳನ್ನು ಜಪ್ತಿ ಮಾಡಿದ್ದಾರೆ ಎಂದರು.

ಯಾರೇ ಆಗಲಿ ಪುರಸಭಾ ವ್ಯಾಪ್ತಿಯಲ್ಲಿ ನಿಯಮ ಬಾಹಿರವಾಗಿ ಪ್ಲಾಸ್ಟಿಕ್ ಉತ್ಪನ್ನಗಳನ್ನು ಬಳಕೆ ಮಾಡಿದರೆ ಪುರಸಭೆ ನಿರ್ದಾಕ್ಷಿಣ್ಯವಾಗಿ ಪ್ರಕರಣ ದಾಖಲಿಸಲಿದೆ ಎಂದು ಎಚ್ಚರಿಸಿದರು.

ಕರ್ನಾಟಕ ಪರಿಸರ ಸಂರಕ್ಷಣೆ ಕಾಯಿದೆಯಡಿಯಲ್ಲಿ ಪ್ರಕರಣ ದಾಖಲಿಸಿ ನ್ಯಾಯಾಲಯದಲ್ಲಿ ಮೊಕದ್ದಮೆ ಹೂಡಲೂ ಸಹಾ ಅವಕಾಶವಿದೆ. ನಿಷೇಧದ ನಡುವೆಯೂ ಅಕ್ರಮವಾಗಿ ಪ್ಲಾಸ್ಟಿಕ್ ಉತ್ಪನ್ನಗಳನ್ನು ಬಳಕೆ ಮಾಡುವವರ ವಿರುದ್ಧ ಪ್ರಕರಣ ದಾಖಲಿಸುವುದರ ಜತೆಗೆ ಕನಿಷ್ಠ 5 ಸಾವಿರ ರೂಪಾಯಿಯಿಂದ 1 ಲಕ್ಷ ರೂಪಾಯಿಗಳ ವರೆಗೆ ದಂಡ ವಿಧಿಸಲು ಅವಕಾಶವಿದೆ. ಕನಿಷ್ಠ 3 ತಿಂಗಳಿಂದ 6 ತಿಂಗಳವರೆಗೆ ಜೈಲು ಶಿಕ್ಷೆಯಾಗುವ ಅವಕಾಶವಿದೆ ಎಂದು ಹೇಳಿದರು.

ಪುರಸಭಾ ಆರೋಗ್ಯಧಿಕಾರಿ ಲಾವಣ್ಯ ಮಾತನಾಡಿ, ಪಟ್ಟಣದ ನೈರ್ಮಲ್ಯ ಕಾಪಾಡುವ ಮತ್ತು ಆರೋಗ್ಯ ದೃಷ್ಟಿಯಿಂದ ಸರಕಾರ ಪ್ಲಾಸ್ಟಿಕ್ ಉತ್ಪನ್ನಗಳನ್ನು ನಿಷೇಧ ಮಾಡಿದೆ. ಈ ಹಿನ್ನೆಲೆಯಲ್ಲಿ ಪುರಸಭೆ ಸಿಬ್ಬಂದಿ ನಗರದೆಲ್ಲೆಡೆ ಇಂದಿನಿಂದ ಪ್ಲಾಸ್ಟಿಕ್ ವಿರುದ್ಧದ ಕಾರ್ಯಾಚರಣೆ

ಆರಂಭಿಸಿದ್ದಾರೆ. ಪ್ಲಾಸ್ಟಿಕ್ ವಿರುದ್ಧ ಅಂಗಡಿ ಮಳಿಗೆ, ಹೋಟೆಲ್ ಮತ್ತು ಬಾರ್, ವೈನ್ಸ್‌ಗಳ ಮೇಲೆ ಅನಿರೀಕ್ಷಿತ ದಾಳಿಗಳು ಇನ್ನು ಮುಂದೆ ನಿರಂತರವಾಗಿ ನಡೆಯಲಿವೆ ಎಂದರು. ಈ ಸಂದರ್ಭದಲ್ಲಿ ಪುರಸಭಾ ಸಿಬ್ಬಂದಿ ಕಾರ್ಮಿಕರು ಹಾಜರಿದ್ದರು.

14ರವರೆಗೆ ಪುಸ್ತಕ ದಾಸ್ತಾನು ಪರಿಶೀಲನೆ

ಮೈಸೂರು: ಮೈಸೂರು ನಗರ ಕೇಂದ್ರ ಗ್ರಂಥಾಲಯ ಕಛೇರಿಯ ಅಧೀನ ಕುವೆಂಪು ಸಾರ್ವಜನಿಕ ಗ್ರಂಥಾಲಯದ 2024-25 ನೇ ಸಾಲಿನ ಪುಸ್ತಕ ದಾಸ್ತಾನು ಪರಿಶೀಲನೆ ಕಾರ್ಯವನ್ನು ಮೇ 06 ರಿಂದ ಮೇ 14 ರವರೆಗೆ ಕೈಗೊಳ್ಳಲಾಗುತ್ತಿದ್ದು, ಸದರಿ ದಿನಗಳಂದು ಸಾರ್ವಜನಿಕರಿಗೆ ಗ್ರಂಥಾಲಯ ಸೇವೆಯನ್ನು ತಾತ್ಕಾಲಿಕವಾಗಿ ಒದಗಿಸಲು ಸಾಧ್ಯವಾಗುವುದಿಲ್ಲ, ಕಾರಣ ಸಾರ್ವಜನಿಕ ಓದುಗರು ಸಹಕರಿಸಬೇಕೆಂದು ನಗರ ಕೇಂದ್ರ ಗ್ರಂಥಾಲಯದ ಉಪ ನಿರ್ದೇಶಕರು ಮಂಜುನಾಥ್ ಬಿ ಅವರು ಪ್ರಕಟಣೆಯಲ್ಲಿ ತಿಳಿಸಿದ್ದಾರೆ.

ಸಪ್ರೌಢಶಾಲಾ ಸಹಶಿಕ್ಷಕರ ಜೇಷ್ಠತಾ ಪಟ್ಟಿ ಪ್ರಕಟ-ಆಕ್ಷೇಪಣೆ ಸಲ್ಲಿಕೆಗೆ ಅವಕಾಶ

ಚಾಮರಾಜನಗರ: ಶಾಲಾ ಶಿಕ್ಷಣ ಇಲಾಖೆಯ ಪ್ರೌಢಶಾಲಾ ಸಹಶಿಕ್ಷಕರಿಗೆ ಪದವಿಪೂರ್ವ ಕಾಲೇಜು ಶಿಕ್ಷಣ ಇಲಾಖೆಯ ಉಪನ್ಯಾಸಕರ ಹುದ್ದೆಗೆ ಬಡ್ತಿ ನೀಡುವ ಸಂಬಂಧ ಸ್ನಾತಕೋತ್ತರ ವಿದ್ಯಾರ್ಹತೆ ಹೊಂದಿರುವ ಅರ್ಹ ಶಿಕ್ಷಕರ ಪಟ್ಟಿ ಪ್ರಕಟಿಸಲಾಗಿದೆ. ಪ್ರೌಢಶಾಲಾ ಶಿಕ್ಷಕರ ಪಟ್ಟಿಯನ್ನು ಈಗಾಗಲೇ ಯಳಂದೂರು ಕ್ಷೇತ್ರ ಶಿಕ್ಷಣಾಧಿಕಾರಿಗಳ ಕಚೇರಿ ಪ್ರಕಟಣಾ ಫಲಕದಲ್ಲಿ ಪ್ರಕಟಿಸಲಾಗಿದೆ. ಜೇಷ್ಠತಾ ಪಟ್ಟಿಯಲ್ಲಿರುವ ಮಾಹಿತಿಯನ್ನು ಸೇವಾ ಪುಸ್ತಕದೊಂದಿಗೆ ಪರಿಶೀಲಿಸಿ ಪಟ್ಟಿಯಲ್ಲಿರುವ ಮಾಹಿತಿಗಳು ತಿದ್ದುಪಡಿಯಾಗಬೇಕಾದಲ್ಲಿ ಮತ್ತು ಆಕ್ಷೇಪಣೆಗಳಿದ್ದಲ್ಲಿ ನಿಗದಿತ ನಮೂನೆ ಹಾಗೂ ಸಂಬಂಧಪಟ್ಟ ಪೂರಕ ದಾಖಲೆಗಳೊಂದಿಗೆ ಮೇ 8 ರ ಸಂಜೆ 5.30 ಗಂಟೆಯೊಳಗೆ ಯಳಂದೂರು ಕ್ಷೇತ್ರ ಶಿಕ್ಷಣಾಧಿಕಾರಿಗಳ ಕಚೇರಿಗೆ ಸಲ್ಲಿಸುವಂತೆ ಪ್ರಕಟಣೆ ತಿಳಿಸಿದೆ.

ಕಾಣೆಯಾದ ವ್ಯಕ್ತಿ ಪತ್ತೆಗೆ ಮನವಿ

ಮೈಸೂರು: ಮೇ 04 ರಂದು ಸುಮಾರು 24 ವರ್ಷದ ಉತ್ಕರ್ಷ್ ಎಂಬುವವರು ಕಾಣೆಯಾಗಿದ್ದು, ಮೈಸೂರು ಹೆಬ್ಬಾಳ್ ಪೊಲೀಸ್ ಠಾಣೆಯಲ್ಲಿ ಪ್ರಕರಣ ದಾಖಲಿಸಲಾಗಿದೆ. ಚಹರೆ: ಉತ್ಕರ್ಷ್, ಸುಮಾರು 24 ವರ್ಷ ವಯಸ್ಸಾಗಿದ್ದು, ಎತ್ತರ 170 ಅಡಿ, ಗುಂಗುರು ಮತ್ತು ಕಪ್ಪು ಮಿಶ್ರಿತವಾದ ಕೂದಲು, ಗುಂಡು ಮುಖ, ಸಾಧಾರಣ ಮೈಕಟ್ಟು, ಕಾಣೆಯಾದ ಸಂದರ್ಭದಲ್ಲಿ ಕಪ್ಪು ಬಣ್ಣದ ಶರ್ಟ್ ಮತ್ತು ಬ್ಲ್ಯೂ ಬಣ್ಣದ ಜೀನ್ಸ್ ಧರಿಸಿರುತ್ತಾರೆ. ಇಂಗ್ಲೀಷ್ ಮತ್ತು ಹಿಂದಿ ಭಾಷೆಯನ್ನು ಮಾತನಾಡುತ್ತಾರೆ.ಕಾಣೆಯಾದ ವ್ಯಕ್ತಿಯ ಬಗ್ಗೆ ಮಾಹಿತಿ ಕಂಡುಬಂದಲ್ಲಿ 0821-2418855, 0821-2418100 ಅನ್ನು ಸಂಪರ್ಕಿಸಬಹುದು ಎಂದು ಹೆಬ್ಬಾಳ್ ಪೊಲೀಸ್ ಠಾಣೆಯ ಠಾಣೆಧಿಕಾರಿಗಳು ಪ್ರಕಟಣೆಯಲ್ಲಿ ತಿಳಿಸಿದ್ದಾರೆ.

ಅಪರಿಚಿತ ವ್ಯಕ್ತಿ ಶವ ಪತ್ತೆ

ಮೈಸೂರು: ಸುಮಾರು 35-40 ವರ್ಷದ ಅಪರಿಚಿತ ವ್ಯಕ್ತಿಯನ್ನು ಜನವರಿ 25, 2025 ರಂದು ಅಂಬುಲೆನ್ಸ್ ವಾಹನದ ಸಿಬ್ಬಂದಿಯಾದ ಡೇವಿಡ್ ಶಿವ ಎಂಬುವವರು ಕೆ. ಆರ್.ಆಸ್ಪತ್ರೆಯ ಕಾಂತರಾಜ್ ವಾರ್ಡ್ ಗೆ ದಾಖಲು ಮಾಡಿದ್ದು, ಚಿಕಿತ್ಸೆ ಫಲಕಾರಿಯಾಗದೆ ಮಾರ್ಚ್ 29 ರಂದು ಮೃತ ಪಟ್ಟಿದ್ದು, ಮೃತನ ದೇಹವು ಕೆ.ಆರ್.ಆಸ್ಪತ್ರೆಯ ಶವಾಗಾರದಲ್ಲಿ ಸಂರಕ್ಷಿಸಲಾಗಿದ್ದು, ನಜರ್ ಬಾದ್ ನ ಪೊಲೀಸ್ ಠಾಣೆಯಲ್ಲಿ ಪ್ರಕರಣ ದಾಖಲಿಸಲಾಗಿದೆ.ಚಹರೆ: ಸುಮಾರು 35-40 ವರ್ಷ ವಯಸ್ಸಾಗಿದ್ದು, 5.7 ಅಡಿ ಎತ್ತರ, ಕೋಲು ಮುಖ, ಕಪ್ಪು ಮೈ ಬಣ್ಣ ಸಾಧಾರಣ ಮೈ ಕಟ್ಟು, ಚೂಪಾದ ಮೂಗು ಹೊಂದಿರುತ್ತಾರೆ. ಮೃತನ ಮೈ ಮೇಲೆ ಯಾವುದೆ ಬಟ್ಟೆ ಇರುವುದಿಲ್ಲ, ಕಪ್ಪು ಮತ್ತು ಬಿಳಿ ತಲೆ ಕೂದಲು, ಮೀಸೆ ಬಿಟ್ಟಿದ್ದು, ಮೃತನ ಎದೆಯ ಎಡಭಾಗದಲ್ಲಿ ಓಂ ಎಂಬ ಅಚ್ಚೆ, ಮೃತನ ಬಲಗೈನಲ್ಲಿ ಅಮ್ಮ ಹಾಗೂ ಹೂವಿನ ಅಚ್ಚೆ ಇರುತ್ತದೆ, ಎಡಮುಂಗೈನಲ್ಲಿ ಗಾಯಗಳು, ಎಡ ಮತ್ತು ಬಲ ತೋಡೆಯ ಭಾಗದಲ್ಲಿ ಗಾಯದ ಗುರುತುಗಳು ಇರುತ್ತದೆ.ಮೃತನ ವಾರಸುದಾರ ಬಗ್ಗೆ ಮಾಹಿತಿ ಕಂಡು ಬಂದಲ್ಲಿ ಕಂಟ್ರೋಲ್ ರೂಂ:112,0821-2418339, 0821-2452200, ನಜರ್ ಬಾದ್ ಠಾಣೆಯ ದೂ.0821-2418308 ನ್ನು ಸಂಪರ್ಕಿಸಬಹುದು ಎಂದು ನಜರ್ ಬಾದ್ ಪೊಲೀಸ್ ಠಾಣೆಯ ಠಾಣಾಧಿಕಾರಿಗಳು ಪ್ರಕಟಣೆಯಲ್ಲಿ ತಿಳಿಸಿದ್ದಾರೆ.

ಅಪರಿಚಿತ ವ್ಯಕ್ತಿ ಶವ ಪತ್ತೆ

ಮೈಸೂರು: ಸುಮಾರು 50 ವರ್ಷದ ಅಪರಿಚಿತ ಗಂಡಸು ಅಸ್ವಸ್ಥನಾಗಿ ಬಿದಿದ್ದು, ಆತನನ್ನು ಅಂಬುಲೆನ್ಸ್ ವಾಹನದ ಸಿಬ್ಬಂದಿಯಾದ ಮುನಿರ್ ಎಂಬುವವರು ಕೆ. ಆರ್ ಆಸ್ಪತ್ರೆಯ ಕಾಂತರಾಜ ವಾರ್ಡ್ ನಲ್ಲಿ ದಾಖಲು ಮಾಡಿದ್ದು, ಚಿಕಿತ್ಸೆ ಫಲಕಾರಿಯಾಗದೆ ಏಪ್ರಿಲ್ 09 ರಂದು ಮೃತ ಪಟ್ಟಿದ್ದಾರೆ. ಮೃತನ ದೇಹವು ಕೆ.ಆರ್ ಆಸ್ಪತ್ರೆಯ ಶವಾಗಾರದಲ್ಲಿ ಸಂರಕ್ಷಿಸಿಟ್ಟಿದ್ದು , ನಜರ್ ಬಾದ್ ಪೊಲೀಸ್ ಠಾಣೆಯಲ್ಲಿ ಪ್ರಕರಣ ದಾಖಲಿಸಲಾಗಿದೆ. ಚಹರೆ: ಸುಮಾರು 50 ವರ್ಷ ವಯಸ್ಸಾಗಿದ್ದು, 5.4 ಅಡಿ ಎತ್ತರ, ಕೋಲು ಮುಖ, ಕಪ್ಪು ಮೈ ಬಣ್ಣ ಸಾಧಾರಣ ಮೈ ಕಟ್ಟು, ಚೂಪಾದ ಮೂಗು, ಹೊಂದಿದ್ದು, ಮೃತನ ಮೈ ಮೇಲೆ ಯಾವುದೆ ಬಟ್ಟೆ ಇರುವುದಿಲ್ಲ, ಕಪ್ಪು ಮತ್ತು ಬಿಳಿ ತಲೆಯ ಕೂದಲು, ಮೀಸೆ ಬಿಟ್ಟಿದ್ದು, ಮೃತನ ಎದೆಯ ಎಡಭಾಗದಲ್ಲಿ ಕಪ್ಪು ಮಚ್ಚೆ ಇರುತ್ತದೆ, ಹೊಟ್ಟೆಯ ಭಾಗದಲ್ಲಿ ಕಪ್ಪು ಮಚ್ಚೆ ಇದ್ದು, ಎರಡು ಮೊಣಕೈಯಲ್ಲಿ ಹಳೆಗಾಯಗಳಿರುತ್ತದೆ. ಎಡ ಮತ್ತು ಬಲ ಮಂಡಿ ಭಾಗದಲ್ಲಿ ಹಳೆ ಗಾಯದ ಗುರುತುಗಳು ಇರುತ್ತದೆ. ಮೃತನ ವಾರಸುದಾರರ ಬಗ್ಗೆ ಮಾಹಿತಿ ಕಂಡು ಬಂದಲ್ಲಿ ಕಂಟ್ರೋಲ್ ರೂಂ: 112,0821-2418339, 0821-2452200, ನಜರ್ ಬಾದ್ ಠಾಣೆಯ ದೂ. ಸಂ: 0821-2418308 ನ್ನು ಸಂಪರ್ಕಿಸಬಹುದು ಎಂದು ನಜರ್ ಬಾದ್ ಪೊಲೀಸ್ ಠಾಣೆಯ ಠಾಣಾಧಿಕಾರಿಗಳು ಪ್ರಕಟಣೆಯಲ್ಲಿ ತಿಳಿಸಿದ್ದಾರೆ.

ಅನನ್ಯ ಕಾಲೇಜಿನಲ್ಲಿ ಶ್ರೀ ಶಂಕರಾಚಾರ್ಯರ ಜಯಂತ್ಯೋತ್ಸವ

ತುಮಕೂರು: ಪ್ರತಿಯೊಬ್ಬರೂ ಶಂಕರರನ್ನು ತಿಳಿಯಬೇಕು, ಶಂಕರಾಚಾರ್ಯರನ್ನು ಓದಬೇಕು ಅವರ ತತ್ವ ಸಿದ್ಧಾಂತ ಜಗತ್ತಿಗೆ ಮಾದರಿಯಾಗಿದೆ ಧರ್ಮವನ್ನು ಸಂರಕ್ಷಿಸುವುದರಲ್ಲಿ ಶಂಕರರ ಕಾರ್ಯ ಶ್ಲಾಘನೀಯವಾದದ್ದು ಈ ಸಂಬಂಧ ನಾವೆಲ್ಲರೂ ಶಂಕರಚಾರ್ಯರಿಗೆ ಕೃತಜ್ಞರಾಗಿರಬೇಕು. ಶಂಕರಾಚಾರ್ಯರಗಿಂತ ಮೊದಲು ಇದ್ದ ಅನೇಕರು ಈ ದೇಶದ ಸಂಸ್ಕೃತಿ, ಪರಂಪರೆಗೆ ತನ್ನದೇ ಆದ ಕೊಡುಗೆಗಳನ್ನು ನೀಡಿದ್ದಾರೆ ಎಂದು ಅನನ್ಯ ಸಂಸ್ಥೆಯ ಉಪಾಧ್ಯಕ್ಷರಾದ ಬಿ.ಆರ್.ಉಮೇಶ್ ರವರು ತಿಳಿಸಿದರು.

ನಗರದ ವರಾನ ಗ್ಲೋಬಲ್ ಟ್ರಸ್ಟ್‌ನ ಅಂಗಸಂಸ್ಥೆಯಾದ ಅನನ್ಯ ಇನ್ಸ್ಟಿಟ್ಯೂಟ್ ಆಫ್ ಕಾಮರ್ಸ್ ಅಂಡ್ ಮ್ಯಾನೇಜ್ಮೆಂಟ್ ನ ವತಿಯಿಂದ ಇತ್ತೀಚಿಗೆ ಕಾಲೇಜಿನ ಆವರಣದಲ್ಲಿ ಶ್ರೀ ಶಂಕರಾಚಾರ್ಯರ ಜಯಂತಿಯನ್ನು ಆಚರಿಸಲಾಗಿತ್ತು.

ಕಾರ್ಯಕ್ರಮದಲ್ಲಿ ಉಪಾಧ್ಯಕ್ಷರಾದ ಬಿ.ಆರ್.ಉಮೇಶ್ ರವರು ಮಾತನಾಡುತ್ತಾ ಶಂಕರಾಚಾರ್ಯ ಎಂಬ ಪದವು ಶಂಕರ ಮತ್ತು ಆಚಾರ್ಯ ಎಂಬ ಎರಡು ಭಾಗಗಳಿಂದ ಕೂಡಿದೆ. ಆಚಾರ್ಯ ಎಂಬುದು ಸಂಸ್ಕೃತ ಪದವಾಗಿದ್ದು, ಇದರ ಅರ್ಥ ಶಿಕ್ಷಕ, ಆದ್ದರಿಂದ ಶಂಕರಾಚಾರ್ಯ ಎಂದರೆ ಶಂಕರರ ಮಾರ್ಗದ ಶಿಕ್ಷಕ'' ಆದಿ ಶಂಕರಾಚಾರ್ಯರೆಂದು ಕರೆಯಲ್ಪಡುವ ಆದಿ ಶಂಕರರು, ಭಾರತದ ಉತ್ತರ, ದಕ್ಷಿಣ, ಪೂರ್ವ ಮತ್ತು ಪಶ್ಚಿಮದಲ್ಲಿ ಮಠಗಳು ಅಥವಾ ಪೀಠಗಳು ಎಂದು ಕರೆಯಲ್ಪಡುವ ನಾಲ್ಕು ಮಠಗಳನ್ನು ಸ್ಥಾಪಿಸಿದರು.

ಕಾರ್ಯಕ್ರಮದ ಅಧ್ಯಕ್ಷತೆಯನ್ನು ವಹಿಸಿದ್ದ ಅನನ್ಯ ಸಂಸ್ಥೆಯ ಟ್ರಸ್ಟಿಯಾದ ಡಾ.ಹೆಚ್.ಹರೀಶ್‌ರವರು ಮಾತನಾಡುತ್ತಾ ಧರ್ಮ ಸಂರಕ್ಷಣೆಗೆ ಭದ್ರಬುನಾದಿ ಹಾಕಿದವರು ಶಂಕರಾಚಾರ್ಯರು. ಧರ್ಮ ಸಂರಕ್ಷಣೆಗಾಗಿ ಇಡೀ ಭಾರತವನ್ನು ಸುತ್ತಿ, ನಾಲ್ಕು ದಿಕ್ಕುಗಳಲ್ಲಿಯೂ ಮಠಗಳನ್ನು ಸ್ಥಾಪಿಸಿ, ಅವುಗಳ ಮೂಲಕ ಧರ್ಮ ಜಾಗೃತಿಯಲ್ಲಿ ತೊಡಗಿದರು. ''ಸರ್ವೋ ಜನೋ ಸುಖಿಃನೋ ಭವಂತು'' ಎಂಬ ನುಡಿಯ ಮೂಲಕ ಇಡೀ ವಿಶ್ವವೇ

ನೆಮ್ಮದಿಯಿಂದ ಬದುಕಬೇಕು ಎಂಬುದು ಶಂಕರಾಚಾರ್ಯರ ಸಿದ್ಧಾಂತವಾಗಿತ್ತು. ಶಂಕರಾಚಾರ್ಯರ ಅತ್ಯಂತ ಕಡಿಮೆ ವಯಸ್ಸಿನಲ್ಲಿಯೇ, ಅಖಂಡ ಪಾಂಡಿತ್ಯದ ಮೂಲಕ ಜ್ಞಾನ ಸಾಧನೆ ಮಾಡಿದ ಶಂಕರಾಚಾರ್ಯರು, ಬ್ರಹ್ಮ ಸಾಕ್ಷಾತ್ಕಾರ ಪಡೆದು, ಅತೀಂದ್ರಿಯ ಶಕ್ತಿಯ ನಿಗ್ರಹದ ಮೂಲಕ ಜನರಿಗೆ ಅರಿವು ಜ್ಞಾನವನ್ನು ನೀಡಿದ್ದಾರೆ ಎಂದು ಶ್ರೀ ಶಂಕರಾಚಾರ್ಯರ ಬಗ್ಗೆ ಅರ್ಥಪೂರ್ಣವಾಗಿ ವಿವರಿಸಿದ್ದರು.

ಇದೇ ಸಂದರ್ಭದಲ್ಲಿ ಅನನ್ಯ ಕಾಲೇಜಿನ ಪ್ರಾಂಶುಪಾಲರಾದ ಡಾ.ಎಂ.ವಿಶ್ವಾಸ್‌ರವರು ಮಾತನಾಡುತ್ತಾ ವಿದ್ಯಾರ್ಥಿಗಳು ಶ್ರೀ ಶಂಕರಾಚಾರ್ಯರ ಮಹತ್ವದ ಬಗ್ಗೆ ಅರಿಯಬೇಕು. ಸನಾತನ ಧರ್ಮ ಅಳಿವಿನ ಅಂಚಿಗೆ ಬಂದಾಗ ಶಿವನೇ ಶಂಕರಾಚಾರ್ಯರಾಗಿ ಜನ್ಮ ತಾಳಿ ಧರ್ಮ ರಕ್ಷಿಸಿದರು ಎನ್ನಲಾಗಿದೆ. ಕೇರಳದ ಕಾಲಾಡಿ ಎಂಬ ಗ್ರಾಮದಲ್ಲಿ ಜನಿಸಿ ದೇಶವನ್ನು ಸುತ್ತಿ ಧರ್ಮ ಸಂಸ್ಥಾಪನೆ ಕೆಲಸವನ್ನು ನಾಲ್ಕು ಧರ್ಮ, ನಾಲ್ಕು ಮಠಗಳ ಮೂಲಕ ನಡೆಸಿದರು. ಅದ್ವೈತ ಸಿದ್ಧಾಂತ ಪ್ರಸಾರ ಮಾಡಿ ವೇದ ಉಪನಿಷತ್ತುಗಳನ್ನು ರಚಿಸಿದರು. ಇಂತಹ ಜಗದ್ಗುರುಗಳ ಜಯಂತಿಯನ್ನು ಸಾರ್ವತ್ರಿಕ ಕಾರ್ಯಕ್ರಮ ಮಾಡಿರುವುದು ಸ್ವಾಗತಾರ್ಹ ಎಂದರು. ಇದೇ ಸಂದರ್ಭದಲ್ಲಿ ಶ್ರೀ ಶಂಕರಾಚಾರ್ಯರ ಜಯಂತಿಯಂದು ಅನನ್ಯ ಕಾಲೇಜಿನಲ್ಲಿ ಹೆಸರುಬೇಳೆ ಮತ್ತು ಮಜ್ಜಿಗೆಯನ್ನು ವಿತರಿಸಲಾಗಿತ್ತು.

ಕಾಲಮಿತಿಯಲ್ಲಿ ಪ್ರಕರಣ ಬಗೆಹರಿಸಿ

ಉಪ ಲೋಕಾಯುಕ್ತ ನ್ಯಾಯಮೂರ್ತಿ ಕೆ.ಎನ್.ಫಣೀಂದ್ರ ಸೂಚನೆ

ಚಿಕ್ಕಬಳ್ಳಾಪುರ: ಉಪ ಲೋಕಾಯುಕ್ತ ಕಾರ್ಯ ವ್ಯಾಪ್ತಿಗೆ ಒಳಪಡುವ ಹಲವು ಪ್ರಕರಣಗಳನ್ನು ದೂರುದಾರರು ಮತ್ತು ಎದುರುದಾರರ ಸಮ್ಮುಖದಲ್ಲಿ ಉಪ ಲೋಕಾಯುಕ್ತ ನ್ಯಾಯಮೂರ್ತಿ ಕೆ.ಎನ್.ಫಣೀಂದ್ರ ಸೋಮವಾರ ವಿಚಾರಣೆ ನಡೆಸಿದರು.

ನಗರ ಹೊರವಲಯ ಜಿಲ್ಲಾಡಳಿತ ಭವನದದ ಜಿಲ್ಲಾ ಪಂಚಾಯತ್ ನ ಸರ್.ಎಂ.ವಿಶ್ವೇಶ್ವರಯ್ಯ ಸಭಾಂಗಣದಲ್ಲಿ ನಡೆದ ದೂರು ಪ್ರಕರಣಗಳ ವಿಚಾರಣೆ ಸಂದರ್ಭದಲ್ಲಿ ಮಾತನಾಡಿ, 2020ರಲ್ಲಿ ಜಿಲ್ಲೆಗೆ ಬಂದಿದ್ದೆ, ಆಗ ಮೂರುದಿನಗಳಕಾಲ ದೂರುಗಳ ವಿಚಾರಣೆ ಮಾಡಿದ್ದೆ. ಈಗ ಎರಡನೇ ಬಾರಿ ಬಂದಿದ್ದು, ನಮಗೆ ಜಿಲ್ಲೆಯಿಂದ ಸಾಕಷ್ಟು ದೂರುಗಳು ಬಂದಿವೆ.ಅವುಗಳಲ್ಲಿ 120 ದೂರುಗಳನ್ನು ಆಯ್ಕೆ ಮಾಡಿಕೊಂಡಿದ್ದು, ಸೋಮವಾರದಂದು 60 ದೂರುಗಳು ಮತ್ತು ಮಂಗಳವಾರದಂದು ಉಳಿದ 60 ದೂರುಗಳ ವಿಚಾರಣೆ ಮಾಡಲಾಗುವುದು ಎಂದರು.

ಉಪ ಲೋಕಾಯುಕ್ತ ವ್ಯಾಪ್ತಿಗೆ ಸಲ್ಲಿಕೆಯಾಗಿರುವ ದೂರುಗಳ ಸಂಬಂಧ ಸಮಸ್ಯೆಗಳಿಗೆ ಪರಿಹಾರ ಕಲ್ಪಿಸುವುದು ಲೋಕಾಯುಕ್ತದ ಪ್ರಮುಖ ಉದ್ದೇಶವಾಗಿದೆ ಎಂದರು.

ಭೂಮಿಗೆ ಸಂಬಂಧಿಸಿದಂತೆ, ಸೌಲಭ್ಯಗಳನ್ನು ಕಲ್ಪಿಸದೆ ಬಡಾವಣೆಗಳ ನಿರ್ಮಾಣ, ಕೆರೆಗಳು ಮತ್ತು ಕಾಡುಗಳ ಸಂರಕ್ಷಣೆ, ಭೂ ಒತ್ತುವರಿ, ರಸ್ತೆ ಒತ್ತುವರಿ ತೆರವುಗೊಳಿಸುವುದು, ಕಾಲ ಮಿತಿಯಲ್ಲಿ ಸಾರ್ವಜನಿಕರ ಸಮಸ್ಯೆಗಳಿಗೆ ಪರಿಹರಿಸುವುದು, ಕಟ್ಟಡಕ್ಕೆ ಲೈಸನ್ಸ್ ನೀಡಿಲ್ಲ ಮತ್ತಿತರ ಹಲವು ದೂರುಗಳ ವಿಚಾರಣೆ ನಡೆಸಿ, ಕೆಲವಕ್ಕೆ ಸ್ಥಳದಲ್ಲಿಯೇ ಪರಿಹಾರ ಉಳಿದವುಗಳಿಗೆ ಕಾಲ ಮಿತಿಯಲ್ಲಿ ಸಾರ್ವಜನಿಕರ ಸಮಸ್ಯೆಗಳನ್ನು ಇತ್ಯರ್ಥಪಡಿಸಿ ವರದಿ ನೀಡುವಂತೆ ಸಂಬಂಧಪಟ್ಟ ಅಧಿಕಾರಿಗಳಿಗೆ ಆದೇಶಿಸಿವುದಾಗಿ ತಿಳಿಸಿದರು.

ಎಲ್ಲರಿಗೂ ಗೊತ್ತಿದೆ ಸರ್ಕಾರಿ ಕೆಲಸ ದೇವರ ಕೆಲಸ ಎಂದು. ದೇವರು ಪ್ರತ್ಯಕ್ಷವಾಗಿ ಬಂದು ಕೆಲಸ ಮಾಡಿಕೊಡುವುದಿಲ್ಲ ಪೂಜಾರಿಗೆ ಪೂಜಾರಿ ಯ ಮೂಲಕ ಅಹವಾಲುಸಲ್ಲಿಸಿ ವರ ಪಡೆಯುತ್ತೇವೆ. ಅದೇ ರೀತಿ ಸರ್ಕಾರದ ಕೆಲಸಕ್ಕೆ ಆ ದೇವರು ಸರ್ಕಾರಿ ಅಧಿಕಾರಿಗಳ ಮೂಲಕ ಪರಿಹಾರ ಪಡೆಯಬೇಕು ಎಂದು ನಮಗೆ ಸರ್ಕಾರಿ ಕೆಲಸವನ್ನು ನೀಡಿದ್ದಾನೆ. ಸರ್ಕಾರ ಎಂದರೆ ದೇವರು. ಇದನ್ನು ಅರಿತು ಸರ್ಕಾರಿ ಅಧಿಕಾರಿಗಳು ಸಾರ್ವಜನಿಕರ ಕೆಲಸವನ್ನು ಯಾವುದೇ ಫಲಾಪೇಕ್ಷೆ ಇಲ್ಲದೆ ಮಾಡಬೇಕು. ಸಂವಿಧಾನದ ಆಶಯದಂತೆ ಸರ್ವರಿಗೂ ಸರ್ವರಿಗೂ ಸಮಪಾಲು, ಸರ್ವರಿಗೂ ಸಮ ಬಾಳು ಎಂದರೆ ನಮ್ಮೊಂದಿಗೆ ಇರುವ ಎಲ್ಲರನ್ನು ನಮ್ಮ ಅಣ್ಣತಮ್ಮ , ಅಕ್ಕತಂಗಿಯರು ಎಂದು ಭಾವಿಸಿ, ಅವರ ಕೆಲಸಗಳನ್ನು ಮಾಡಬೇಕು ಯಾವುದೇ ರೀತಿಯ ಸ್ವಜನ ಪಕ್ಷಪಾತ, ರಾಗ ದ್ವೇಷ ಮಾಡದೆ, ಯಾವುದೇ ರೀತಿಯ ಆಸೆ ಆಮಿಷಗಳಿಗೆ ಬಲಿಯಾಗದೆ, ಸಾರ್ವಜನಿಕರಿಂದ ಯಾವುದೇ ರೀತಿಯ ಲಂಚ ಋಷುವತ್ತು ಪಡೆಯದೆ ಅವರ ಕೆಲಸಗಳನ್ನು ಮಾಡಿಕೊಡಬೇಕು. ಆಗ ನಮ್ಮ ಜನ್ಮ ಸಾರ್ಥಕ. ಸಾರ್ವಜನಿಕ ಸಮಸ್ಯೆಗಳನ್ನು ಕಾನೂನು ಪ್ರಕಾರ ಕಾನೂನು ಮಿತಿಮೀರದೆ ಮಾಡುವುದು ಮತ್ತು ಕಾನೂನಿನ ಪ್ರಕಾರ ಎಲ್ಲ ಸವಲತ್ತುಗಳನ್ನು ಅರ್ಹರಿಗೆ ತಲುಪಿಸುವುದು ನಮ್ಮ ಕರ್ತವ್ಯ. ಹುಟ್ಟು ಆಕಸ್ಮಿಕ ಸಾವು ನಿಶ್ಚಿತ. ಕರ್ತವ್ಯ ಭ್ರಷ್ಟತೆ ಎಂದಾದರೆ ಅದಕ್ಕಿಂತ ನಿಕೃಷ್ಟತೆ ಮತ್ತೊಂದಿಲ್ಲ . ಎಲ್ಲಾ ವರ್ಗದ ಜನ ಲಿಟಿಗೇಷನ್ ಇಲ್ಲದೆ ಸಮಾಧಾನ ಚಿತ್ತದಿಂದ ಇದ್ದಲ್ಲಿ ಮಾತ್ರ ಯಾವುದೇ ಸಮಸ್ಯೆಗಳು ಇರುವುದಿಲ್ಲ. ಇವತ್ತಿನ ದಿನ ನಾವು ಎಲ್ಲಿ ಹೋದರೂ ಯಾವುದೇ ಸರ್ಕಾರಿ ಕಚೇರಿಗಳಿಗೆ ಹೋದರು ಸಾರ್ವಜನಿಕವಾಗಿ ಕೇಳಿ ಬರುವ ಪ್ರಶ್ನೆ ಹಣ ಮತ್ತು ಇನ್ಫ್ಲ್ಯುಯೆನ್ಸ್ ಇದ್ದರೆ ಇದ್ದರೆ ಮಾತ್ರ ಎಲ್ಲಾ ಕೆಲಸ ಮತ್ತು ಸವಲತ್ತುಗಳು ಎಲ್ಲಾ ಕೆಲಸಗಳು ಆಗುತ್ತವೆ ಎಂಬುದು ಕೇಳಿ ಬರುತ್ತದೆ ಆದ್ದರಿಂದ ಇದನ್ನು ತಪ್ಪಿಸಿ ಎಲ್ಲಾ ಸರ್ಕಾರಿ ಅಧಿಕಾರಿಗಳು ಸರ್ಕಾರಿ ಕಚೇರಿಗಳನ್ನು ಲಂಚಮುಕ್ತ ಮಾಡಿ ಸಾರ್ವಜನಿಕ ಸ್ನೇಹ ಕಚೇರಿಗಳನ್ನಾಗಿ ಮಾಡಬೇಕು ಎಂದು ಅಧಿಕಾರಿಗಳಿಗೆ ಕಿವಿಮಾತು ಹೇಳಿದರು.

ಆರಂಭದಲ್ಲಿ ಹೈಕೋರ್ಟ್ ಜಮೀನಿನ ಖಾತೆ ಮಾಡಲು ಆದೇಶಸಿ 6 ವರ್ಷವಾಡರೂ ಮಾಡಿಲ್ಲ ಎಂಬ ದೂರು ದಾಖಲಾಗಿದ್ದು, ಇದಕ್ಕೆ ತಹಸೀಲ್ದಾರ್ ಮತ್ತು ಎಡಿಎಲ್ ಆರ್ ರನ್ನು ತರಾಟೆಗೆ ತೆಗೆದು ಕೊಂಡು, ಖಾತೆ ಮಾಡಲು ಒಂದು ತಿಂಗಳ ಕಾಲಾವಕಾಶ ನೀಡಿದರು. ಈ ಒಂದು ತಿಂಗಳಲ್ಲಿ ಮಾಡದಿದ್ದಲ್ಲಿ ಕೋರ್ಟ ನಿಂದನೆ ಪ್ರಕರಣ ದಾಖಲಿಸುವಂತೆ ತಿಳಿಸಿದರು. ಆರೋಗ್ಯ ಇಲಾಖೆಯ ನಿವೃತ್ತ ನೌಕರರೊಬ್ಬರು ನಿವೃತ್ತಿಗೂ ಮೊದಲು ತಮಗೆ ಪ್ರಮೋಷನ್ ನೀಡ ಬೇಕಿತ್ತು ಎಂದು ಡಿಎಚ್‌ಓ ಮತ್ತಿತರರ ಮೇಲೆ ನೀಡಿದ್ದ ದೂರು ವಿಚಾರಣೆ ನಡೆಸಿ, ಅಧಿಕಾರಿಗಳಿಂದ ಸಮಜಾಯಿಷಿ ಕೇಳಿದಾಗ ತಾವು ಶಿಪಾರಸ್ಸು ಮಾಡಿದ್ದೇವೆಂದರು. ನಿವೃತ್ತ ನೌಕರರಿಗೆ ಪ್ರಮೋಷನ್ ನೀಡ ಭೇಕಿರುವುದು ಆರೋಗ್ಯ ಮತ್ತು ಕುಟುಂಭ ಕಲ್ಯಾಣ ನಿರ್ಧೇಶಕರು ಅವರ ಬಳಿ ವಿಚಾರಿಸಿ ನಂತರ ಪ್ರಮೋಷನ್ ದೊರೆಯದಿದ್ದರೆ ದೂರು ದಾಖಲಿಸಿ ಎಂದರು. ಜಾಗ ಒತ್ತುವರಿಗೆ ಸಂಬಂಧಿಸಿದಂತೆ ದೂರು ದಾಖಲಾಗಿದ್ದು, ಸದ್ಯ ಪ್ರಕರಣ ಇತ್ಯರ್ಥವಾಗಿದೆ. ಮತ್ತೆ ಒತ್ತುವರಿಯಾದರೆ ಪೊಲೀಸ್ ಠಾಣೆಗೆ ದೂರು ನೀಡಿ ಕ್ರಿಮಿನಲ್ ಪ್ರಕರಣ ದಾಖಲಿಸುವಂತೆ ಉಪ ಲೋಕಾಯುಕ್ತರು ಆದೇಶಿಸಿದರು.

ಜಾಗದ ಖಾತೆ ಸಂಬಂಧಿಸಿದಂತೆ ದೂರು ದಾಖಲಾಗಿದ್ದು, ಕಾನೂನು ಪ್ರಕಾರ ಖಾತೆ ಮಾಡಿಕೊಡಬಹುದೇ ಇಲ್ಲವೇ ಎಂಬುದನ್ನು ಹಿಂಬರಹ ನೀಡಬೇಕು. ಅದನ್ನು ಬಿಟ್ಟು ಸತಾಯಿಸುವುದು ಸರಿಯಲ್ಲ ಎಂದು ಸಂಬಂಧಪಟ್ಟ ಅಧಿಕಾರಿಗಳಿಗೆ ಉಪ ಲೋಕಾಯುಕ್ತರು ಸೂಚಿಸಿದರು. ಈ ಕುರಿತು ಅಧಿಕಾರಿಗಳು ಮಾಹಿತಿ ನೀಡಿ, ಈಗಾಗಲೇ ಇತ್ಯರ್ಥ ಪಡಿಸಲಾಗಿದೆ ಎಂದು ತಿಳಿಸಿದರು.

7ರಂದು ಶ್ರೀನಿವಾಸ ಕಲ್ಯಾಣ ಮಹೋತ್ಸವ

ಬೆಂಗಳೂರು: ಪರಬ್ರಹ್ಮನಾದ ಕಲ್ಯಾಣ ಶ್ರೀ ನಿವಾಸದೇವರ ಪದ್ಮಾವತಿ ದೇವಿಯ ಪರಿಣಯವಾದ ಪುಣ್ಯಪ್ರದ ದಿನ ವೈಶಾಖ ಮಾಸ ಶುದ್ಧ ದಶಮಿ ; ತಿರುಮಲಾಧೀಶನ ಪ್ರೇರಣೆ ಮತ್ತು ಪರಮಾನುಗ್ರಹದಿಂದ ವಿಶ್ವಾವಸು ಸಂವತ್ಸರದ ಮೇ 7 ಬುಧವಾರದಂದು ಸಂಜೆ 5.30ಕ್ಕೆ ಪರಮಪೂಜ್ಯ ಶ್ರೀ ಸುವಿದ್ಯೇಂದ್ರತೀರ್ಥಶ್ರೀ ಪಾದಂಗಳವರ ಆಶೀರ್ವಾದ ಮತ್ತು ದಿವ್ಯೋಪಸ್ಥಿತಿಯಲ್ಲಿ ಪೂರ್ಣಪ್ರಜ್ಞ ವಿದ್ಯಾಪೀಠದ ಹಿಂಭಾಗದಲ್ಲಿ ಇರುವ ಭುವನಗಿರಿ ಶ್ರೀ ರಾಘವೇಂದ್ರ ಸ್ವಾಮಿಗಳ ಮಠದಲ್ಲಿ ಸಂಜೆ ಶ್ರೀ ನಿವಾಸ ಕಲ್ಯಾಣೋತ್ಸವವನ್ನು ಆಯೋಜಿಸಲಾಗಿದೆ .ನಾಡಿನ ಖ್ಯಾತ ಹರಿದಾಸ ಗಾಯಕ ಡಾ.ರಾಯಚೂರು ಶೇಷಗಿರಿದಾಸ ಮತ್ತು ವಿದುಷಿ ಶ್ರೀ ಮತಿ ಶುಭಾ ಸಂತೋಷ್ ರವರ ಗಾಯನ ಮತ್ತು ಉಡುಪಿಯ ಆಧ್ಯಾತ್ಮ ಚಿಂತಕ ಡಾ.ಬಿ.ಗೋಪಾಲಾಚಾರ್ಯ ರವರ ವ್ಯಾಖ್ಯಾನದೊಂದಿಗೆ ಈ ಭಕ್ತಿ ಭಾವ ಭರಿತ ಶ್ರೀ ನಿವಾಸ ಕಲ್ಯಾಣೋತ್ಸವ ನಡೆಯಲಿದೆ ಎಂದು ಶ್ರೀ ನಿವಾಸ ಉತ್ಸವ ಬಳಗದ ಸಂಸ್ಥಾಪಕ ಅಧ್ಯಕ್ಷ ವಾದಿರಾಜ ಟಿ ಮತ್ತು ವಿಶ್ವಸ್ಥರಾದ ಕೆ ಆರ್ ಗುರುರಾಜ ರಾವ್ ತಿಳಿಸಿರುತ್ತಾರೆ. ವಿವರಗಳಿಗೆ : 9886108550

ಶ್ರೀ ಶ್ರೀ ನಿವಾಸ ಉತ್ಸವ ಬಳಗದ ಕಿರುಪರಿಚಯ: ವೈದಿಕ ಪರಂಪರೆಯ ಹಿನ್ನೆಲೆಯಲ್ಲಿ ಬೆಳೆದು ಬಂದ ದಾಸಸಾಹಿತ್ಯವು ತನ್ನ ದೇದೀಪ್ಯ ಪ್ರಭೆಯಿಂದಾಗಿ ಕನ್ನಡ ಸಾಹಿತ್ಯ ಕ್ಷೇತ್ರಕ್ಕೆ ಅಪಾರವಾದ ಕೊಡುಗೆಯನ್ನು ನೀಡಿದೆ ಹಾಗೂ ನೀಡುತ್ತಲಿದೆ. ಇಂತಹ ಹೃದಯವನ್ನು ಅರಳಿಸುವ ಸಾಹಿತ್ಯವನ್ನು ತಮ್ಮ ಜೀವನದ ಉಸಿರಾಗಿಸಿಕೊಂಡು, ವೈದಿಕ ಪರಂಪರೆಯಲ್ಲಿರುವ ತತ್ವ ಸಿದ್ಧಾಂತಗಳನ್ನು ಮೈಗೂಡಿಸಿಕೊಂಡು ಸಾತ್ವಿಕ ಮಾರ್ಗದಲ್ಲಿ ನಡೆಯುತ್ತ ಶ್ರೀ ನಿವಾಸನ ಅನುಗ್ರಹಕ್ಕೆ ಪಾತ್ರರಾಗಿ ಶ್ರೀ ಶ್ರೀ ನಿವಾಸ ಉತ್ಸವ ಬಳಗದ ಪ್ರಮುಖ ರೂವಾರಿಯಾಗಿ ಕಾರ್ಯ ನಿರ್ವಹಿಸುತ್ತಿರುವ ಟಿ. ವಾದಿರಾಜರವರು ಈಗಾಗಲೇ 'ವೇದರತ್ನ' ಮುಂತಾದ ಪ್ರಶಸ್ತಿಗಳನ್ನು ಮುಡಿಗೇರಿಸಿಕೊಂಡು ಕಳೆದ ಹತ್ತು ವರ್ಷಗಳಿಂದ 'ಶ್ರೀ ಶ್ರೀ ನಿವಾಸ ಉತ್ಸವ ಬಳಗ (ರಿ) ದಾಸಸಾಹಿತ್ಯ ಪ್ರಚಾರ ಮಾಧ್ಯಮ ಸಂಘಟನೆಯ ಮೂಲಕ 'ಶ್ರೀ ಪುರಂದರದಾಸರ ಆರಾಧನಾ ಮಹೋತ್ಸವ'ವನ್ನು ಮಾಡುತ್ತ ಜನಹಿತಕಾರ್ಯ ಮಾಡುತ್ತಿರುವುದು ತುಂಬಾ ಶ್ಲಾಘನೀಯ ವಿಚಾರ. 'ಬಾರೋ ಮನೆಗೆ ಗೋವಿಂದ' ಎಂಬ ಶೀರ್ಷಿಕೆಯಿಂದ ಶ್ರೀ ಶ್ರೀ ನಿವಾಸ ಉತ್ಸವ ಬಳಗವು 2012ರಲ್ಲಿ ನಾಡಿನದ್ಯಂತ ಅಧ್ಯಾತ್ಮಿಕ, ಸಾಂಸ್ಕೃತಿಕ, ಸಾಹಿತ್ಯ, ಸಂಗೀತಗಳನ್ನು ಪಸರಿಸುವ ಕೈಂಕರ್ಯದ ಧ್ಯೇಯದಿಂದ ಉದಯವಾಯಿತು. ಉತ್ಸವ ಬಳಗವು ಹರಿದಾಸ ಸಾಹಿತ್ಯ ಪ್ರಚಾರ ಹಾಗೂ ಆದಕ್ಕೆ ಪೂರಕವಾದ ವಿವಿಧ ಚಟುವಟಿಕೆಗಳನ್ನು ಅಭಿಮಾನಿಗಳ ಹಾಗೂ ಹಿತೈಷಿಗಳ ಸಹಕಾರದಿಂದ ಬಹುಯಶಸ್ವಿಯಾಗಿ ನಡೆಸುತ್ತ. ಪ್ರತೀ ವರ್ಷವೂ ದಾಸಶ್ರೇಷ್ಠ ಶ್ರೀ ಪುರಂದರದಾಸರ ಪುಣ್ಯದಿನದ ಸಂದರ್ಭದಲ್ಲಿ ಸಂಗೀತ ವಿದ್ವಾಂಸರುಗಳ ಉಪನ್ಯಾಸಗಳು, ದಾಸವಾಣಿ, ಹರಿದಾಸ ಗೋಷ್ಠಿ, ಭಜನೆ, ಪ್ರತಿಭಾನ್ವಿತ ಗಣ್ಯರಿಗೆ 'ಹರಿದಾಸ ಅನುಗ್ರಹ' ಪ್ರಶಸ್ತಿ ಸಮಾರಂಭಗಳು ನಾಡಿನಾದ್ಯಂತ ಜನಪ್ರಿಯವಾಗಿವೆ.

ವಿದ್ಯುತ್ ಮೋಟಾರ್ ರೀವೈಂಡಿಂಗ್ ತರಬೇತಿಗೆ ಅರ್ಜಿ

ರಾಮನಗರ: ಶ್ರೀ ಧರ್ಮಸ್ಥಳ ಮಂಜುನಾಥೇಶ್ವರ ಶಿಕ್ಷಣ ಟ್ರಸ್ಟ್ ಮತ್ತು ಕೆನರಾ ಬ್ಯಾಂಕ್ ಸಹಯೋಗದಲ್ಲಿ ನಡೆಸುತ್ತಿರುವ ರುಡ್‌ಸೆಟ್ ಸಂಸ್ಥೆಯ ವತಿಯಿಂದ ಹಮ್ಮಿಕೊಂಡಿರುವ 30 ದಿನಗಳ ಉಚಿತ ವಿದ್ಯುತ್ ಮೋಟಾರ್ ರೀವೈಂಡಿಂಗ್ ತರಬೇತಿಯನ್ನು ಮೇ 19 ರಿಂದ ಆಯೋಜಿಸಲಾಗಿದ್ದು, ಕರ್ನಾಟಕ ರಾಜ್ಯದಲ್ಲಿನ ಗ್ರಾಮೀಣ ಆಸಕ್ತ ನಿರುದ್ಯೋಗಿ ಯುವಕರು ಅರ್ಜಿ ಸಲ್ಲಿಸಬಹುದಾಗಿದೆ. ಆಸಕ್ತ 18 ರಿಂದ 45 ವರ್ಷ ವಯೋಮಾನದವರಾಗಿದ್ದು, ಕನ್ನಡ ಭಾಷೆ ಓದಲು ಮತ್ತು ಬರೆಯಲು ಬಲ್ಲವರಾಗಿರಬೇಕು. ಗ್ರಾಮೀಣ ಪ್ರದೇಶದ ಆಧಾರ್ ಕಾರ್ಡ್ ಹಾಗೂ ಬಿಪಿಎಲ್ ಕಾರ್ಡ್ ಹೊಂದಿರುವವರಿಗೆ ಆದ್ಯತೆ ನೀಡಲಾಗುವುದು. ತರಬೇತಿಯು ವಸತಿಯುತವಾಗಿದ್ದು, ತರಬೇತಿಯ ಅವಧಿಯಲ್ಲಿ ಉಚಿತವಾಗಿ ಊಟ ಮತ್ತು ವಸತಿ ನೀಡಲಾಗುವುದು ಹಾಗೂ ತರಬೇತಿ ಪೂರ್ಣಗೊಂಡ ನಂತರ ಕೇಂದ್ರ, ಸರ್ಕಾರದ ಗ್ರಾಮೀಣಾಭಿವೃದ್ಧಿ ಸಚಿವಾಲಯದಿಂದ ಪ್ರಮಾಣಪತ್ರವನ್ನು ವಿತರಿಸಲಾಗುವುದು.ಆಸಕ್ತರು ಅರ್ಜಿ ಸಲ್ಲಿಸಲು ಹಾಗೂ ಹೆಚ್ಚಿನ ಮಾಹಿತಿಗೆ ರುಡ್‌ಸೆಟ್ ಸಂಸ್ಥೆ, ಅರಿಶಿನಕುಂಟೆ, ನೆಲಮಂಗಲ ತಾಲ್ಲೂಕು, ಬೆಂಗಳೂರು ಗ್ರಾಮಾಂತರ ಜಿಲ್ಲೆ, ಮೊಬೈಲ್ ಸಂಖ್ಯೆ 9380162042, 9380220884, 9113880324 ಅನ್ನು ಸಂಪರ್ಕಿಸಬಹುದಾಗಿದೆ ಎಂದು ರುಡ್‌ಸೆಟ್ ಸಂಸ್ಥೆಯ ಬೆಂಗಳೂರು ಶಾಖೆಯ ನಿರ್ದೇಶಕ ರವಿಕುಮಾರ ಪ್ರಕಟಣೆಯಲ್ಲಿ ತಿಳಿಸಿದ್ದಾರೆ.

ಪಿರಿಯಾಪಟ್ಟಣದಲ್ಲಿ ಅದ್ದೂರಿ ಭಗೀರಥ ಜಯಂತೋತ್ಸವ

ಪಿರಿಯಾಪಟ್ಟಣ: ಪ್ರಯತ್ನ ಹಾಗೂ ಸಾಧನೆಯ ಪ್ರತಿರೂಪ ಭಗೀರಥ ಇವರ ಆದರ್ಶಗಳನ್ನು ಎಲ್ಲರೂ ಜೀವನದಲ್ಲಿ ಮೈಗೂಡಿಸಿಕೊಳ್ಳಬೇಕು ಎಂದು ತಹಶೀಲ್ದಾರ್ ನಿಸರ್ಗ ಪ್ರಿಯಾ ತಿಳಿಸಿದರು.

ಪಟ್ಟಣದ ಬಿ.ಎಂ ರಸ್ತೆಯಲ್ಲಿರುವ ಶ್ರೀ ಭಗೀರಥ ವೃತ್ತದಲ್ಲಿ ಪಿರಿಯಾಪಟ್ಟಣ ತಾಲ್ಲೂಕು ಶ್ರೀ ಭಗೀರಥ ಜಯಂತಿ ಆಚರಣಾ ಸಮಿತಿ ವತಿಯಿಂದ ಆಯೋಜಿಸಿದ್ದ ಭಗೀರಥ ಜಯಂತೋತ್ಸವ ಕಾರ್ಯಕ್ರಮದಲ್ಲಿ ಭಾವಚಿತ್ರಕ್ಕೆ ಪುಷ್ಪ ನಮನ ಸಲ್ಲಿಸಿ ಮಾತನಾಡಿದರು.

ಉಪ್ಪಾರ ಸಮುದಾಯ ಪೌರಾಣಿಕ ಹಾಗೂ ಐತಿಹಾಸಿಕ ಹಿನ್ನೆಲೆಯುಳ್ಳ ಈ ಸಮುದಾಯ ದೇಶದ ಉದ್ದಗಲಕ್ಕೂ ವ್ಯಾಪಿಸಿದ್ದು, ತಮ್ಮ ಮೂಲ ಪುರುಷ ಭಗೀರಥ ಮಹರ್ಷಿಯನ್ನು ಆರಾಧಿಸುತ್ತಾ ಬಂದಿದ್ದಾರೆ. ಸಮಾಜದಲ್ಲಿ ಇಂದಿಗೂ ಕಠಿಣ ಪರಿಶ್ರಮಕ್ಕೆ ಭಗೀರಥ ಯತ್ನ ಎಂದೇ ಉದಾಹರಣೆ ನೀಡಲಾಗುತ್ತದೆ. ಭಗೀರಥರು ಎಂದರೆ ಸಾಧನೆಯ ದ್ಯೋತಕವಾಗಿದ್ದು, ಸಾಕ್ಷತ್ ದೇವಗಂಗೆಯನ್ನು ಧರೆಗಿಳಿಸಿದ ಮಹಾಪುರುಷರು.

ಭಗೀರಥರ ವಂಶಜರಾದ ಉಪ್ಪಾರರು ದೇಶದ ಉದ್ದಗಲಕ್ಕೂ ವ್ಯಾಪಿಸಿ ವಿವಿಧ ಹೆಸರುಗಳಿಂದ ಇವರನ್ನು ಕರೆಯಲಾಗುತ್ತದೆ ರಾಜ್ಯದಲ್ಲಿಯೂ ಈ ಜನರು ವ್ಯಾಪಕವಾಗಿ ನೆಲೆಸಿದ್ದಾರೆ. ಉಪ್ಪಾರರು ಶ್ರಮಜೀವಿಗಳಾಗಿದ್ದು ಇತ್ತೀಚೆಗೆ

ಸಂಘಟನೆ ಜತೆಗೆ ಶೈಕ್ಷಣಿಕ ಕ್ಷೇತ್ರದಲ್ಲೂ ಸಾಕಷ್ಟು ಸಾಧನೆ ಮಾಡುತ್ತಿರುವುದು ಶ್ಲಾಘನೀಯ, ಪಿರಿಯಾಪಟ್ಟಣದಲ್ಲಿಯೂ ಈ ಸಮಾಜದ ಜನರು ಹೆಚ್ಚಿನ ಸಂಖ್ಯೆಯಲ್ಲಿ ಇದ್ದು ಇವರಿಗೆ ಸಿಗಬೇಕಾದ ಸೌಲಭ್ಯಗಳನ್ನು ಒದಗಿಸಲಾಗುವುದು ಎಂದರು.

ನವೋದಯ ಸೇವಾ ಸಂಸ್ಥೆ ಅಧ್ಯಕ್ಷ ನಾರಾಯಣ್ ಮಾತನಾಡಿ, ಭಗೀರಥ ಜಯಂತಿಯ ಈ ದಿನವನ್ನು ಗಾಂಗಾಸಪ್ತಮಿ, ಗಾಂಗಾರತಿಯ ಹಬ್ಬವಾಗಿ ದೇಶಾದ್ಯಂತ ವಿಜೃಂಭಣೆಯಿಂದ ಆಚರಣೆ ಮಾಡಲಾಗುತ್ತಿದೆ ಪಿರಿಯಾಪಟ್ಟಣದಲ್ಲಿಯೂ ಅದ್ದೂರಿಯಾಗಿ ಈ ಹಬ್ಬವನ್ನು ಸಂಭ್ರಮದಿಂದ ಆಚರಿಸಲಾಗುತ್ತಿದೆ ಎಂದರು.

ಕಾರ್ಯಕ್ರಮದಲ್ಲಿ ಎಸ್‌ಎಸ್‌ಎಲ್ಸಿ ಪರೀಕ್ಷೆಯಲ್ಲಿ ರಾಜ್ಯಕ್ಕೆ ಮೂರನೇ ಸ್ಥಾನ ಬಂದ ಉಪ್ಪಾರ ಸಮಾಜದ ವಿದ್ಯಾರ್ಥಿನಿ ಜೆ.ಪೂಜೀತಾ ರವರನ್ನು ಸನ್ಮಾನಿಸಿ ಗೌರವಿಸಲಾಯಿತು.

ಈ ಸಂದರ್ಭದಲ್ಲಿ ಕೆಪಿಸಿಸಿ ಸದಸ್ಯ ಅನಿಲ್ ಕುಮಾರ್, ಪಿರಿಯಾಪಟ್ಟಣ ತಾಲ್ಲೂಕು ಉಪ್ಪಾರ ನೌಕರರ ಹಾಗೂ ವೃತ್ತಿಪರರ ಸಂಘದ ಅಧ್ಯಕ್ಷ ಸೋಮಶೇಖರ್, ಪ್ರಧಾನ ಕಾರ್ಯದರ್ಶಿ ಪಿ.ಎನ್.ದೇವೇಗೌಡ, ಗೌರವಾಧ್ಯಕ್ಷ ಪಿ.ಎಲ್.ರಾಮಣ್ಣ, ಉಪಾಧ್ಯಕ್ಷರಾದ ಹೆಚ್.ಟಿ.ಗಣೇಶ್, ಬಿ.ವಿ.ಮಂಜುನಾಥ್, ಖಜಾಂಚಿ ಎನ್.ರವಿಂದ್ರ, ವಕೀಲರಾದ ಎಂ.ಜೆ ಸ್ವಾಮಿ, ಮಂಜು ಭಾಗವಹಿಸಿದ್ದರು,

ಉಪ್ಪಾರ ಸಮುದಾಯ ಶಿಕ್ಷಣಕ್ಕೆ ಹೆಚ್ಚು ಒತ್ತು ನೀಡಲಿ

ಯಳಂದೂರು: ಉಪ್ಪಾರ ಸಮುದಾಯದ ಪೋಷಕರು ತಮ್ಮ ಮಕ್ಕಳಿಗೆ ಶಿಕ್ಷಣ ಕೊಡಿಸಲು ಯತ್ನಿಸಬೇಕು ಎಂದು ಶಾಸಕ ಎ.ಆರ್. ಕೃಷ್ಣಮೂರ್ತಿ ಕರೆ ನೀಡಿದರು.

ಅವರು ಭಾನುವಾರ ಪಟ್ಟಣದ ಸರ್ಕಾರಿ ಪದವಿ ಪೂರ್ವ ಕಾಲೇಜಿನ ಆವರಣದಲ್ಲಿ ತಾಲೂಕು ಆಡಳಿತದ ವತಿಯಿಂದ ಹಮ್ಮಿಕೊಂಡಿದ್ದ ಮಹರ್ಷಿ ಭಗೀರಥ ಜಯಂತಿ ಕಾರ್ಯಕ್ರಮದಲ್ಲಿ ಭಾಗವಹಿಸಿ ಮಾತನಾಡಿದರು. ಈಗ ಪೈಪೋಟಿಯುಕ್ತ ಜೀವನವಾಗಿದೆ. ನಾವು ಎಲ್ಲಿ ಹೋದರೂ ಸವಾಲಗಳನ್ನು ಸ್ವೀಕರಿಸಲು ಸಿದ್ಧರಾಗಬೇಕಿದೆ. ಶಿಕ್ಷಣದಿಂದ ಎಲ್ಲವನ್ನೂ ಗೆಲ್ಲುವ ಛಲ ನಮಗೆ ಬರುತ್ತದೆ. ಉಪ್ಪಾರ ಸಮುದಾಯ ಶ್ರಮದಾಯಕ ಸಮುದಾಯವಾಗಿದೆ. ಇವರು ಪ್ರಯತ್ನಪಟ್ಟರೆ ಏನು ಬೇಕಾದರೂ ಸಾಧಿಸುತ್ತಾರೆ. ಇದಕ್ಕೆ ದೊಡ್ಡ ನಿದರ್ಶನ ಭಗೀರಥ ಮಹರ್ಷಿಯಾಗಿದ್ದಾರೆ. ಹಾಗಾಗಿ ಈ ಸಮುದಾಯದ ಮಕ್ಕಳು ಹೆಚ್ಚು ವಿದ್ಯಾವಂತರಾಗಬೇಕು. ಹೆಣ್ಣು ಮಕ್ಕಳಿಗೆ ಶಿಕ್ಷಣವನ್ನು ನೀಡಬೇಕು. ರಾಜಕೀಯವಾಗಿ ನಮ್ಮ ಜಿಲ್ಲೆಯಲ್ಲಿ ಈ ಸಮುದಾಯ ಅನೇಕರು ಉನ್ನತ ಹುದ್ದೆಗಳನ್ನು ಅಲಂಕರಿಸಿದ್ದಾರೆ. ಆರ್ಥಿಕವಾಗಿ ಇವರು ಸಬಲರಾಗಬೇಕು. ಮೌಢ್ಯಗಳಿಂದ ದೂರವಿರಬೇಕು. ನನ್ನ ಕ್ಷೇತ್ರ ವ್ಯಾಪ್ತಿಯಲ್ಲಿ 33 ಸಾವಿರಕ್ಕೂ ಹೆಚ್ಚು ಮತದಾರರು ಇದ್ದಾರೆ. ನನ್ನ ಗೆಲುವಿನಲ್ಲಿ ಈ ಸಮುದಾಯದ ಪಾತ್ರ ಹೆಚ್ಚಾಗಿದೆ. ನಾನು ಇದಕ್ಕೆ ಚಿರಋಣಿಯಾಗಿದ್ದೇನೆ. ಯಳಂದೂರು ಪಟ್ಟಣದಲ್ಲಿ ಭಗೀರಥ ಭವನ ನಿರ್ಮಾಣಕ್ಕೆ ಜಾಗದ ಸಮಸ್ಯೆ ಎದುರಾಗಿತ್ತು. ಈಗ ಇದು ಬಗೆಹರಿದಿದೆ. ಇಲ್ಲಿಗೆ ನನ್ನ ವಿಶೇಷ ಅನುದಾನದಡಿಯಲ್ಲಿ 50 ಲಕ್ಷ ರೂ.ಗಳ ಹಣವನ್ನು ಮಂಜೂರು ಮಾಡಿದ್ದೇನೆ. ಅಲ್ಲದೆ ಕೊಳ್ಳೇಗಾಲದಲ್ಲೂ ಈ ಸಮುದಾಯವರು 30 ಸೆಂಟ್ ಜಾಗವನ್ನು ಖರೀದಿ ಮಾಡಿದ್ದಾರೆ. ಅವರೂ ಕೂಡ ಸಮುದಾಯ ಭವನದ ನಿರ್ಮಾಣಕ್ಕೆ ಹಣವನ್ನು ಕೇಳಿದ್ದಾರೆ. ಮುಂದಿನ ದಿನಗಳಲ್ಲಿ ಅವರಿಗೂ ಕೂಡ ಅನುದಾನ ಬಿಡುಗಡೆ ಮಾಡುವ ಭರವಸೆಯನ್ನು ನೀಡಿದ್ದೇನೆ ಎಂದರು. ಅಲ್ಲದೆ ನನ್ನ ಕ್ಷೇತ್ರ ವ್ಯಾಪ್ತಿಯ ಅನೇಕ ಗ್ರಾಮಗಳ ಸಮುದಾಯ ಭವನಗಳಿಗೆ ಹಣವನ್ನು ನೀಡಲಾಗುವುದು ಎಂದರು.

ಮುಖ್ಯ ಭಾಷಣಕಾರರಾಗಿ ಮಾತನಾಡಿದ ಸಂತೆಮರಹಳ್ಳಿ ಸರ್ಕಾರಿ ಪದವಿ ಪೂರ್ವ ಕಾಲೇಜಿನ ಪ್ರಾಂಶುಪಾಲ ಪ್ರಿಯಾಶಂಕರ್ ಭಗೀರಥರ

ವೃತ್ತಾಂತ ಹಾಗೂ ಪೌರಾಣಿಕ ಹಿನ್ನೆಲೆ ಹಾಗೂ ತಮ್ಮ ಸಮುದಾಯದ ಬಗ್ಗೆ ಬೆಳಕು ಚೆಲ್ಲುವ ಮಾತನಾಡಿದರು.

ಅದ್ದೂರಿ ಮೆರವಣಿಗೆ: ಇದಕ್ಕೂ ಮುಂಚೆ ಪಟ್ಟಣದ ಷಡಕ್ಷರ ದೇವರ ಗದ್ದುಗೆಯ ಮುಂಭಾಗದಿಂದ ಸತ್ತಿಗೆ ಸೂರಿಪಾನಿ, ವಿವಿಧ ಕಲಾತಂಡಗಳು ಸೇರಿದಂತೆ ಬೆಳ್ಳಿರಥದಲ್ಲಿ ಮಹರ್ಷಿ ಭಗೀರಥರ ಭಾವಚಿತ್ರವನ್ನು ಪಟ್ಟಣದ ಪ್ರಮುಖ ಬೀದಿಗಳಲ್ಲಿ ಭವ್ಯ ಮೆರವಣಿಗೆಯನ್ನು ಮಾಡಲಾಯಿತು. ತಾಲೂಕಿನ ವಿವಿಧ ಗ್ರಾಮಗಳಿಂದ ಬಂದಿದ್ದ ಸಾವಿರಾರು ಮಂದಿ ಈ ಮೆರವಣಿಗೆಯಲ್ಲಿ ಭಾಗವಹಿಸುವ ಮೂಲಕ ಕಾರ್ಯಕ್ರಮ ಹೆಚ್ಚು ಕಳೆಕಟ್ಟಿತು. ಇದೇ ಸಂದರ್ಭದಲ್ಲಿ ಪಿಯುಸಿ ಹಾಗೂ ಎಸ್‌ಎಸ್‌ಎಲ್‌ಸಿ ಪರೀಕ್ಷೆಯಲ್ಲಿ ಅತಿ ಹೆಚ್ಚು ಅಂಕಗಳಿಸಿದ ಉಪ್ಪಾರ ವಿದ್ಯಾರ್ಥಿಗಳನ್ನು ಸನ್ಮಾನಿಸಲಾಯಿತು. ಪಪಂ ಅಧ್ಯಕ್ಷೆ ಲಕ್ಷ್ಮಿಮಲ್ಲು ಉಪಾಧ್ಯಕ್ಷೆ ಶಾಂತಮ್ಮ ನಿಂಗರಾಜು, ಸದಸ್ಯರಾದ ಸುಶೀಲಾಪ್ರಕಾಶ್, ಮಹೇಶ್, ವೈ.ಜಿ.ರಂಗನಾಥ ಗ್ಯಾರಂಟಿ ಯೋಜನೆಯ ಜಿಲ್ಲಾಧ್ಯಕ್ಷ ಎಚ್.ವಿ ಚಂದ್ರು, ತಾಲೂಕು ಅಧ್ಯಕ್ಷ ಕಿನಕಹಳ್ಳಿ ಪ್ರಭುಪ್ರಸಾದ್, ಜಿಪಂ ಮಾಜಿ ಉಪಾಧ್ಯಕ್ಷ ಜೆ. ಯೋಗೇಶ್, ಕಿನಕಹಳ್ಳಿ ಸಿದ್ದರಾಜು, ವೈ.ಎಸ್. ನಂಜಶೆಟ್ಟಿ, ಕಂದಹಳ್ಳಿ ನಂಜುಂಡಸ್ವಾಮಿ, ವೈ.ಕೆ.ಮೋಳೆನಾಗರಾಜು, ಕೆಸ್ತೂರು ನಾಗರಾಜು, ಸುರೇಶ್, ತಹಶೀಲ್ದಾರ್ ಬಸವರಾಜು, ಸಿಪಿಐ ಕೆ. ಶ್ರೀ ಕಾಂತ್ ಮುಖ್ಯಾಧಿಕಾರಿ ಎಂ.ಪಿ. ಮಹೇಶ್‌ಕುಮಾರ್, ಸಿದ್ದಪ್ಪಸ್ವಾಮಿ, ರೇಚಣ್ಣ ಸೇರಿದಂತೆ ವಿವಿಧ ಗ್ರಾಮಗಳ ಯಜಮಾನರು, ಸಾರ್ವಜನಿಕರು ಸೇರಿದಂತೆ ಅನೇಕರು ಹಾಜರಿದ್ದರು.

ವಿದ್ಯುತ್ ಶಾರ್ಟ್ ಸರ್ಕ್ಯೂಟ್‌ನಿಂದ ಗೃಹ ಬಳಕೆ ವಸ್ತುಗಳು ಭಸ್ಮ

ಹುಳಿಯಾರು: ವಿದ್ಯುತ್ ಶಾರ್ಟ್ ಸರ್ಕ್ಯೂಟ್‌ನಿಂದ ಮನೆಯಲ್ಲಿನ ಗೃಹ ಬಳಕೆ ವಸ್ತುಗಳು ಸುಟ್ಟು ಭಸ್ಮವಾಗಿ ಲಕ್ಷಾಂತರ ರೂ. ನಷ್ಟವಾಗಿರುವ ಘಟನೆ ಹುಳಿಯಾರಿನಲ್ಲಿ ಸೋಮವಾರ ಮಧ್ಯಾಹ್ನ ಸಂಭವಿಸಿದೆ.

ಇಲ್ಲಿನ ಉರ್ದು ಸ್ಕೂಲ್ ರಸ್ತೆಯಲ್ಲಿನ ರಹೀಂ ಉನ್ನಿಸಾ ಎಂಬುವವರ ಮನೆಯಲ್ಲಿ ಈ ಘಟನೆ ನಡೆದಿದೆ. ಮನೆಯ ಮೊದಲ ಮಹಡಿಯಲ್ಲಿ ಶಾರ್ಟ್ ಸರ್ಕ್ಯೂಟ್ ಆಗಿ ಕೆಲ ವಸ್ತುಗಳು ಹೊತ್ತಿಕೊಂಡು ಹೊಗೆ ಬರಲಾರಂಭಿಸಿದೆ. ದಾರಿಹೋಕರು ಮನೆ ಮೇಲ್ಭಾಗದಲ್ಲಿ ಹೊಗೆ ಬರುತ್ತಿರುವುದನ್ನು ಗಮನಿಸಿ ಮನೆಯಲ್ಲಿದ್ದವರಿಗೆ ಮಾಹಿತಿ ತಿಳಿಸಿದ್ದಾರೆ.

ತಕ್ಷಣ ಎಲ್ಲರೂ ಮೇಲೆ ಹೋಗಿ ನೋಡುವಷ್ಟರಲ್ಲಿ ಅಲ್ಲದ್ದ ಮಂಚ, ಹಾಸಿಗೆಗೆ ಬೆಂಕಿ ತಗುಲಿ ಹೊತ್ತುಉರಿಯುತ್ತಿತ್ತು. ಅಕ್ಕಪಕ್ಕದ ಯುವಕರೆಲ್ಲರೂ ಸೇರಿ ಬೆಂಕಿ ನಂದಿಸಲು ಪ್ರಯತ್ನಿಸಿದರು ಅಷ್ಟರಲ್ಲಿ ಅಗ್ನಿಶಾಮಕ ದಳದವರು ಬಂದು ಬೆಂಕಿ ನಂದಿಸಿದರಾದರೂ ಟೀವಿ, ವಾಷಿಂಕ್ ಮಿಷಿನ್, ಬೀರು, ಅದರಲ್ಲಿದ್ದ ಬಟ್ಟೆ, ಒಡವೆ, ಹಣ ಎಲ್ಲರೂ ಸುಟ್ಟು ಕರಕಲಾಗಿದೆ. ಅಲ್ಲದೆ ಮನೆಯ ಮೇಲ್ಚಾವಣಿಯ ತೀರು, ಶೀಟು ಎಲ್ಲರೂ ಸುಟ್ಟು ಹೋಗಿದೆ. ಸ್ಥಳಕ್ಕೆ ಬೆಸ್ಕಾಂ ಹಾಗೂ ಪಪಂ ಅಧಿಕಾರಿಗಳು ಭೇಟಿ ನೀಡಿ ಘಟನೆಯ ವಿವರ ಪಡೆದುಕೊಂಡಿದ್ದಾರೆ.

ಸಂಜೆ ಮುಗಿಲು
ಮಂಗಳವಾರ
6.5.2025

ವಸತಿ ಕಾಲೇಜುಗಳಲ್ಲಿ ಪ್ರಥಮ ಪಿಯುಸಿ ಪ್ರವೇಶಕ್ಕೆ ಅರ್ಜಿ

ಚಾಮರಾಜನಗರ: ಚಾಮರಾಜನಗರ ಜಿಲ್ಲೆಯ ಮೊರಾರ್ಜಿ ದೇಸಾಯಿ ಪದವಿ ಪೂರ್ವ ವಸತಿ ಕಾಲೇಜುಗಳಲ್ಲಿ 2025-26ನೇ ಸಾಲಿನ ಪ್ರಥಮ ಪಿಯುಸಿ ತರಗತಿ ಪ್ರವೇಶಕ್ಕಾಗಿ ಅರ್ಜಿ ಆಹ್ವಾನಿಸಲಾಗಿದೆ.

ರಾಜ್ಯ ಸರ್ಕಾರವು ಸ್ಥಾಪಿಸಿರುವ ಕರ್ನಾಟಕ ವಸತಿ ಶಿಕ್ಷಣ ಸಂಸ್ಥೆಗಳ ಸಂಘದಿಂದ ಮೊರಾರ್ಜಿ ದೇಸಾಯಿ ಪದವಿ ಪೂರ್ವ ವಿಜ್ಞಾನ ವಸತಿ ಕಾಲೇಜುಗಳ ಪ್ರಥಮ ಪಿಯುಸಿ ವಿಜ್ಞಾನ ವಿಭಾಗದ ಪಿ.ಸಿ.ಎಂ.ಬಿ ಹಾಗೂ ಪಿ.ಸಿ.ಎಂ.ಸಿ. ಸಂಯೋಜನೆಗಳೊಂದಿಗೆ ಕಾರ್ಯನಿರ್ವಹಿಸುತ್ತಿವೆ. ಈ ಕಾಲೇಜುಗಳಲ್ಲಿ ವ್ಯಾಸಂಗ ಮಾಡುವ ವಿದ್ಯಾರ್ಥಿಗಳಿಗೆ ಉಚಿತವಾಗಿ ಊಟ, ವಸತಿ, ಸಮವಸ್ತ್ರ, ಪಠ್ಯಪುಸ್ತಕ ಹಾಗೂ ಇನ್ನಿತರೆ ಮೂಲಭೂತ ಸೌಲಭ್ಯಗಳನ್ನು ನೀಡುವುದರ ಜೊತೆಗೆ ಉತ್ತಮವಾದ ವಿದ್ಯಾಭ್ಯಾಸ ನೀಡಲಾಗುತ್ತಿದೆ. 2025-26ನೇ ಸಾಲಿನಲ್ಲಿ ಪ್ರಥಮ ಪಿ.ಯು.ಸಿ. ತರಗತಿಯ ಪಿ.ಸಿ.ಎಮ್.ಬಿ ಮತ್ತು ಪಿ.ಸಿ.ಎಮ್.ಸಿ ಸಂಯೋಜನೆಗಳಿಗೆ ತಲಾ 40 ವಿದ್ಯಾರ್ಥಿಗಳನ್ನು ಮೆರಿಟ್ ಹಾಗೂ ವರ್ಗ ಆಧಾರದ ಮೇಲೆ ಆಯ್ಕೆ ಮಾಡಲಾಗುವುದು. 2024-25ನೇ ಶೈಕ್ಷಣಿಕ ಸಾಲಿನಲ್ಲಿ ಎಸ್.ಎಸ್.ಎಲ್.ಸಿ ತರಗತಿಗಳಲ್ಲಿ ವ್ಯಾಸಂಗ ಮಾಡಿರುವ ಮೊರಾರ್ಜಿ ದೇಸಾಯಿ, ಕಿತ್ತೂರು ರಾಣಿ ಚೆನ್ನಮ್ಮ, ಏಕಲವ್ಯ ಮಾದರಿ, ಅಟಲ್ ಬಿಹಾರಿ ವಾಜಪೇಯಿ ವಸತಿ ಶಾಲೆಗಳಲ್ಲಿ ಅಥವಾ ಯಾವುದೇ ಶಾಲೆಯ ವಿದ್ಯಾರ್ಥಿಗಳು ಮತ್ತು ಈ ಹಿಂದೆ ಉತ್ತೀರ್ಣರಾದ ವಿದ್ಯಾರ್ಥಿಗಳು ಪ್ರಥಮ ಪಿಯುಸಿ ತರಗತಿ ದಾಖಲಾತಿಗೆ ಅರ್ಜಿ ಸಲ್ಲಿಸಬಹುದು.

ಅರ್ಜಿ ಸಲ್ಲಿಸಿದ ವಿದ್ಯಾರ್ಥಿಗಳಿಗೆ ಎಸ್.ಎಸ್.ಎಲ್.ಸಿ ಅಂಕಗಳು ಮತ್ತು ಮೀಸಲಾತಿ ಆಧಾರದ ಮೇಲೆ ಅರ್ಹತಾ ಪಟ್ಟಿ ತಯಾರಿಸಿ ಪ್ರವೇಶ ನೀಡಲಾಗುವುದು.

ಹನೂರು ತಾಲೂಕಿನ ಮೊರಾರ್ಜಿ ದೇಸಾಯಿ ಪದವಿ ಪೂರ್ವ ವಸತಿ ವಿಜ್ಞಾನ ಕಾಲೇಜು ಹಾಗೂ ಗುಂಡ್ಲುಪೇಟೆ ತಾಲೂಕಿನ ಯಡವನಹಳ್ಳಿ ಮೊರಾರ್ಜಿ ದೇಸಾಯಿ ಪದವಿ ಪೂರ್ವ ವಸತಿ ವಿಜ್ಞಾನ ಕಾಲೇಜುಗಳಲ್ಲಿ ಪಿ.ಸಿ.ಎಂ.ಬಿ ಹಾಗೂ ಪಿ.ಸಿ.ಎಂ.ಸಿ. ಸಂಯೋಜನೆಗೆ ಪರಿಶಿಷ್ಟ ವರ್ಗಕ್ಕೆ ಶೇ.75ರಷ್ಟು ಅಂದರೆ 60, ಪರಿಶಿಷ್ಟ ಜಾತಿಗೆ ಶೇ. 10ರಷ್ಟು ಅಂದರೆ 8, ಪ್ರ. ವರ್ಗ-1ಕ್ಕೆ 2, 2ಎ ಗೆ 6, 2ಬಿ ಗೆ 1, 3ಎ ಗೆ 1 ಮತ್ತು 3ಬಿ ಗೆ 2 ಸೇರಿದಂತೆ ಒಟ್ಟು 80 ಪ್ರವೇಶಗಳು ಲಭ್ಯವಿದೆ.

ಅರ್ಜಿಗಳನ್ನು ವೆಬ್ ಸೈಟ್ www.kreis.kar.nic.in ಅಥವಾ ಎಲ್ಲಾ ವಸತಿ ಶಾಲೆ ಮತ್ತು ಕಾಲೇಜುಗಳಲ್ಲಿ ಉಚಿತವಾಗಿ ಪಡೆದು ಭರ್ತಿ ಮಾಡಿ, ಹನೂರು ತಾಲ್ಲೂಕಿನ ಮೊರಾರ್ಜಿ ದೇಸಾಯಿ ಪದವಿ ಪೂರ್ವ ವಸತಿ ವಿಜ್ಞಾನ ಕಾಲೇಜು ಅಥವಾ ಗುಂಡ್ಲುಪೇಟೆ ತಾಲ್ಲೂಕಿನ ಯಡವನಹಳ್ಳಿ ಕಾಲೇಜು ಮತ್ತು ಎಲ್ಲಾ ವಸತಿ ಶಾಲೆ, ಕಾಲೇಜುಗಳಲ್ಲಿ ಮೇ 14ರೊಳಗೆ ಅರ್ಜಿ ಪಡೆಯಬೇಕು.

ಪರಿಶಿಷ್ಟ ಜಾತಿ, ಪರಿಶಿಷ್ಟ ವರ್ಗ ಹಾಗೂ ಹಿಂದುಳಿದ ವರ್ಗದ ಪ್ರವರ್ಗ-1ರ ವಿದ್ಯಾರ್ಥಿಗಳ ಪೋಷಕರ ವಾರ್ಷಿಕ ಆದಾಯ 2,50,000 ರೂ. ಇರಬೇಕು. ಹಿಂದುಳಿದ ವರ್ಗದ 2ಎ, 2ಬಿ, 3ಎ, 3ಬಿ ಗುಂಪಿಗೆ ಸೇರಿದ ವಿದ್ಯಾರ್ಥಿಗಳಿಗೆ 1,00,000 ರೂ. ಆದಾಯ ಮಿತಿ ಇರುತ್ತದೆ.

ವಿದ್ಯಾರ್ಥಿಗಳು ಅರ್ಜಿಯೊಂದಿಗೆ ಎಸ್.ಎಸ್.ಎಲ್.ಸಿ. ಪರೀಕ್ಷಾ ಪ್ರವೇಶ ಪತ್ರ, ಶಾಲಾ ದೃಢೀಕರಣ ಪತ್ರ ಅಥವಾ ವ್ಯಾಸಂಗ ಪ್ರಮಾಣ ಪತ್ರ, 10ನೇ ತರಗತಿ ಅಂಕಪಟ್ಟಿ, ವಿಶೇಷವರ್ಗಕ್ಕೆ ಸಂಬಂಧಿಸಿದಂತಹ ದಾಖಲೆಗಳಾದ ಬಾಲ ಕಾರ್ಮಿಕ, ಮಾಜಿ ಸೈನಿಕರ ಮಕ್ಕಳು, ಹೆಚ್.ಐ.ವಿ ಪೀಡಿತರ ಮಕ್ಕಳು, ಆಶ್ರಮ ಶಾಲೆ ಮಕ್ಕಳು, ವಿಧವೆಯರ ಮಕ್ಕಳು, ಅಲೆಮಾರಿ ಅಥವಾ ಅರೆ ಅಲೆಮಾರಿ ಮಕ್ಕಳು, ಆತ್ಮಹತ್ಯೆ ರೈತರ ಮಕ್ಕಳು, ಯೋಜನಾ ನಿರಾಶ್ರಿತರ ಮಕ್ಕಳು, ಒಬ್ಬ ಪೋಷಕ ಮಕ್ಕಳು, ದೇವದಾಸಿ ಮಕ್ಕಳು, ವಿಶೇಷಚೇತನ ಮಕ್ಕಳು, ಕ.ವ.ಶಿ.ಸ.ಸಂ ವಿದ್ಯಾರ್ಥಿ, ಅನಾಥ ಮಕ್ಕಳು, ಸಫಾಯಿಕರ್ಮಚಾರಿಕರ ಮಕ್ಕಳು, 371ಜೆ ಅನ್ವಯ ಮೀಸಲಾತಿ ಬಯಸುವ ವಿದ್ಯಾರ್ಥಿಗಳು ಹಾಗೂ ಕೋವಿಡ್-19 ಸೋಂಕಿನಿಂದ ಮೃತಪಟ್ಟ ಪೋಷಕರ ಮಕ್ಕಳು ಚಾಲ್ತಿಯಲ್ಲಿರುವ ಜಾತಿ ಮತ್ತು ಆದಾಯ ಪ್ರಮಾಣ ಪತ್ರದ ನಕಲು ಪ್ರತಿ, ವಿದ್ಯಾರ್ಥಿಯ ಆಧಾರ ಕಾರ್ಡ್ ನಕಲು ಪ್ರತಿ, ಪಾಸ್‌ಪೋರ್ಟ್ ಅಳತೆಯ ಎರಡು ಭಾವಚಿತ್ರದೊಂದಿಗೆ ಅರ್ಜಿ ಸಲ್ಲಿಸಬೇಕು. ಅರ್ಜಿಯಲ್ಲಿ ಕಡ್ಡಾಯವಾಗಿ ಆದ್ಯತೆ ನಮೂದಿಸಬೇಕು.

ಹೆಚ್ಚಿನ ಮಾಹಿತಿಗಾಗಿ ಸಮಾಜ ಕಲ್ಯಾಣ ಇಲಾಖೆಯ ಉಪನಿರ್ದೇಶಕರಾದ ಮುನಿರಾಜು ಮೊ.ಸಂ. 8904089006, ಹನೂರಿನ ಮೊರಾರ್ಜಿ ದೇಸಾಯಿ ಪದವಿ ಪೂರ್ವ ವಸತಿ ವಿಜ್ಞಾನ ಕಾಲೇಜು ಪ್ರಾಂಶುಪಾಲರಾದ ಎಸ್. ಯೋಗೇಶ ಮೊ.ಸಂ: 8660188201, ಯಡವನಹಳ್ಳಿಯ ಮೊರಾರ್ಜಿ ದೇಸಾಯಿ ಪದವಿ ಪೂರ್ವ ವಸತಿ ವಿಜ್ಞಾನ ಕಾಲೇಜು ಪ್ರಾಂಶುಪಾಲರಾದ ರಾಜೇಶ ಮೊ.ಸಂ. 9845616320 ಸಂಪರ್ಕಿಸುವಂತೆ ಸಮಾಜ ಕಲ್ಯಾಣ ಇಲಾಖೆಯ ಉಪನಿರ್ದೇಶಕರಾದ ಮುನಿರಾಜು ಅವರು ಪ್ರಕಟಣೆಯಲ್ಲಿ ತಿಳಿಸಿದ್ದಾರೆ.

ಪ್ರಾಚ್ಯವಿದ್ಯಾ ಸಂಶೋಧನಾಲಯಕ್ಕೆ ವೇದಪೀಠ ಪ್ರಶಸ್ತಿ ಗರಿಮೆ

ಮೈಸೂರು: ಉಡುಪಿ ಶ್ರೀ ಭಂಡಾರಕೇರಿ ಮಠದಿಂದ ಕೊಡಮಾಡುವ ಪ್ರತಿಷ್ಠಿತ 'ವೇದಪೀಠ' ವಾರ್ಷಿಕ ಪ್ರಶಸ್ತಿಗೆ ಈ ಬಾರಿ ಮೈಸೂರು ವಿಶ್ವ ವಿದ್ಯಾವಿದ್ಯಾನಿಲಯದ ಪ್ರಾಚ್ಯವಿದ್ಯಾ ಸಂಶೋಧನಾಲಯ (ಓಆರ್‌ಐ) ಆಯ್ಕೆಯಾಗಿದೆ. ಭಾರತೀಯ ವಿದ್ಯೆ, ವೇದಶಾಸ್ತ್ರ, ಸಂಸ್ಕೃತಿ ಮತ್ತು ಪರಂಪರೆಗಳನ್ನು ಸಂರಕ್ಷಿಸಿ, ಪೋಷಿಸಿ ಅಭಿವೃದ್ಧಿ ಪಡಿಸಲು ಗಣನೀಯವಾಗಿ ಶ್ರಮಿಸುತ್ತಿರುವ ಸಂಸ್ಥೆಯೊಂದಕ್ಕೆ ಶ್ರೀ ಮಠವು ಪ್ರತಿವರ್ಷವೂ (ರಾಷ್ಟ್ರ ಮಟ್ಟದಲ್ಲಿ ಆಯ್ಕೆ ಮಾಡಿ) 'ವೇದಪೀಠ' ಪ್ರಶಸ್ತಿ, ಪುರಸ್ಕಾರ ನೀಡಿ ಗೌರವಿಸುತ್ತಾ ಬಂದಿದ್ದು, ಈ ನಿಟ್ಟಿನಲ್ಲಿ ಈ ಬಾರಿ ಮೈಸೂರಿನ ಪ್ರಾಚ್ಯವಿದ್ಯಾ ಸಂಶೋಧನಾಲಯಕ್ಕೆ ಉನ್ನತ ಮಟ್ಟದ ತಜ್ಞರ ಸಮಿತಿಯು ಪ್ರಶಸ್ತಿ ಘೋಷಣೆ ಮಾಡಿದೆ. 'ವೇದಪೀಠ ಪ್ರಶಸ್ತಿ'ಯು 1 ಲಕ್ಷ ರೂ. ನಗದು, ಸನ್ಮಾನಪತ್ರ, ಸ್ಮರಣಿಕೆಗಳನ್ನು ಒಳಗೊಂಡಿದೆ ಎಂದು ಉಡುಪಿ ಶ್ರೀ ಭಂಡಾರಕೇರಿ ಮಠದ ಪೀಠಾಧಿಪತಿಗಳಾದ ಶ್ರೀ ವಿದ್ಯೇಶತೀರ್ಥ ಸ್ವಾಮೀಜಿ ತಿಳಿಸಿದ್ದಾರೆ.

ಬೆಳಗಾವಿಯ ಕೆ.ಕೆ. ವೇಣುಗೋಪಾಲ ಸಭಾಂಗಣದಲ್ಲಿ ಮೇ 9 ರಂದು ಶ್ರೀ ಮಠ, ಶ್ರೀ ಮಾಧ್ವ ರಾದ್ಧಾಂತ ಸಂವರ್ಧಕ ಸಭಾ, ಶ್ರೀ ಭಾಗವತಾಶ್ರಮ ಪ್ರತಿಷ್ಠಾನ ಮತ್ತು ಲೋಕಸಂಸ್ಕೃತಿ ಕಲಾ ವಿದ್ಯಾ ವಿಕಾಸ ಪ್ರತಿಷ್ಠಾನ ಸಂಯುಕ್ತವಾಗಿ ಆಯೋಜನೆ ಮಾಡಿರುವ ರಾಷ್ಟ್ರಗುರು ಶ್ರೀ ವೇದವ್ಯಾಸ ಜಯಂತಿ, ಮಾಧ್ವರಾದ್ಧಾಂತ ಸಂವರ್ಧಕ ಸಭಾ 82ನೇ ಅಧಿವೇಶನ ಮತ್ತು ಶ್ರೀ ವಿದ್ಯಾಮಾನ್ಯ ತೀರ್ಥರ 25ನೇ ಆರಾಧನೋತ್ಸವದಲ್ಲಿ ಪ್ರಶಸ್ತಿ ಪ್ರಧಾನ ಮಾಡಲಾಗುವುದು ಎಂದು ಸ್ವಾಮೀಜಿ ತಿಳಿಸಿದ್ದಾರೆ. 1891ರಲ್ಲಿ ಮೈಸೂರು ಸಂಸ್ಥಾನದ ಮಹಾರಾಜರಾದ 10ನೇ ಚಾಮರಾಜೇಂದ್ರ ಒಡೆಯರ್ ರವರು ಸ್ಥಾಪಿಸಿದ ಪ್ರಾಚ್ಯವಿದ್ಯಾ ಸಂಶೋಧನಾಲಯವು ಪ್ರಾಚೀನ ತಾಳೆಗರಿ ಹಸ್ತಪ್ರತಿಗಳ ಸಂಗ್ರಹ, ಸಂರಕ್ಷಣೆ, ಸಂಶೋಧನೆ, ಸಂಪಾದನೆ ಮತ್ತು ಅವುಗಳನ್ನು ಗ್ರಂಥ ರೂಪದಲ್ಲಿ ಪ್ರಕಟಿಸಲು ಅಹರ್ನಿಷಿ ಶ್ರಮಿಸುತ್ತಿದೆ. ಈ ಸಂಸ್ಥೆಗೆ ಪ್ರಶಸ್ತಿ ಅರಸಿ ಬಂದಿರುವುದು ಹೆಮ್ಮೆ ಮತ್ತು ಗೌರವವಾಗಿದೆ ಎಂದು ಸಂಸ್ಥೆಯ ನಿರ್ದೇಶಕರಾದ ಡಾ. ಡಿ.ಪಿ. ಮಧುಸೂದನಾಚಾರ್ಯ ತಿಳಿಸಿದ್ದಾರೆ. ಭಾರತದ ಪ್ರತಿಷ್ಠಿತ ಸಂಸ್ಥೆಯಾಗಿರುವ ಓಆರ್‌ಐ 1891 ರಿಂದ ಇಲ್ಲಿಯವರೆಗೆ 240 ಕ್ಕೂ ಹೆಚ್ಚು ಕೃತಿಗಳನ್ನು ಗ್ರಂಥ ರೂಪದಲ್ಲಿ ಪ್ರಕಟಿಸಿದ ಕೀರ್ತಿಗೆ ಭಾಜನವಾಗಿದೆ. 70,000 ಕ್ಕೂ ಹೆಚ್ಚು ತಾಳೆ ಗರಿ ಮತ್ತು ಕಾಗದದ ಹಸ್ತಪ್ರತಿ ಗ್ರಂಥಗಳ ಸಂಗ್ರಹವಿರುವ ದೇಶದ ಮಹೋನ್ನತ ಸಂಸ್ಥೆಯಾಗಿದ್ದು, ಭಂಡಾರಕೇರಿ ಮಠವು ಈ ಸೇವೆಯನ್ನು ಪರಿಗಣಿಸಿ ಪ್ರಶಸ್ತಿಗೆ ಆಯ್ಕೆ ಮಾಡಿರುವುದು ಹರ್ಷ ತಂದಿದೆ ಎಂದು ತಿಳಿಸಿದ್ದಾರೆ. ಕ್ರಿ.ಪೂ 4ನೇ ಶತಮಾನದ ಕೌಟಿಲ್ಯನ ಅರ್ಥಶಾಸ್ತ್ರವನ್ನು ವಿಶ್ವದಲ್ಲೇ ಮೊದಲ ಬಾರಿಗೆ ಸಂಪಾದಿಸಿ ಪ್ರಕಟಿಸಿದ ಹೆಮ್ಮೆ ಓಆರ್‌ಐಗೆ ಇದೆ. ಇದರೊಂದಿಗೆ ನವರತ್ನಮಣಿ-ಮಹಾತ್ಮಂ (ರತ್ನಶಾಸ್ತ್ರದ ಕೃತಿ), ತಂತ್ರಸಾರ-ಸಂಗ್ರಹ (ಕಿಲ್ಪ ಮತ್ತು ವಾಸ್ತುಶಿಲ್ಪದ ಕೃತಿ), ವೈದ್ಯ ಶಾಸ್ತ್ರ-ದೀಪಿಕಾ (ಆಯುರ್ವೇದ ಪಠ್ಯ), ರಸ-ಕೌಮುದಿ, ಮುಮ್ಮಡಿ ಕೃಷ್ಣರಾಜ ಒಡೆಯರ್ ಅವರ ಶ್ರೀ ತತ್ತ್ವನಿಧಿ, ಸ್ತೋತ್ರ ಗ್ರಂಥವೆನಿಸಿದ ಸೌಂದರ್ಯ ಲಹರಿ ಇವೇ ಮೊದಲಾದ ಅನೇಕ ಪ್ರತಿಷ್ಠಿತ ಕೃತಿಗಳು ಈಗಾಗಲೇ ಮುದ್ರಣಗೊಂಡಿವೆ. ಇದೇ ಸಂದರ್ಭದಲ್ಲಿ ದೇಶದ ಅನೇಕ ಊರುಗಳಿಂದ ಮಠಮಾನ್ಯಗಳಿಂದ ಹಳ್ಳಿಹಳ್ಳಿಗಳಿಂದ ಹಸ್ತಪ್ರತಿಗಳನ್ನು ಖುದ್ದಾಗಿ ತಾವೇ ಹೋಗಿ ಸಂಗ್ರಹಿಸಿ ತಂದು ಸಂಶೋಧಿಸಿ ಸಂಪಾದಿಸಿ ಪುಸ್ತಕ ರೂಪದಲ್ಲಿ ಹೊರ ತರುವಲ್ಲಿ ಅವಿರತ ಶ್ರಮವಹಿಸಿದ ಪ್ರಾಚ್ಯವಿದ್ಯಾ ಸಂಶೋಧನಾಲಯದ ಡಾ.ಆರ್.ಶ್ಯಾಮ ಶಾಸ್ತ್ರಿಗಳಿಂದ ಆರಂಭಿಸಿ ಕೊಡುಗೆ ನೀಡಿದ ಎಲ್ಲಾ ವಿದ್ವಾಂಸರ ಪರಿಶ್ರಮವನ್ನು ತುಂಬು ಹೃದಯದಿಂದ ಸ್ಮರಿಸುತ್ತೇವೆ ಎಂದು ತಿಳಿಸಿದರು.

ಒಳಮೀಸಲಾತಿ ಸಮೀಕ್ಷೆಯಲ್ಲಿ 'ಹೊಲೆಯ' ಎಂದೇ ನಮೂದಿಸಿ

ಚಾಮರಾಜನಗರ: ನಮ್ಮ ಮುಂದಿನ ಪೀಳಿಗೆಗೆ ಉಳಿವಿಗಾಗಿ ನಮ್ಮ ಸಮುದಾಯದವರು ಹೆಮ್ಮೆಯಿಂದ ಹೊಲೆಯ ಎಂದು ಸಮೀಕ್ಷೆ ವೇಳೆ ಬರೆಸಬೇಕು ಎಂದು ಜಿಲ್ಲಾಯ ಕೊಳ್ಳೇಗಾಲ ಕ್ಷೇತ್ರದ ಶಾಸಕ ಎ.ಆರ್. ಕೃಷ್ಣಮೂರ್ತಿ ತಿಳಿಸಿದರು.

ಚಾಮರಾಜನಗರದ ಡಾ ಬಿ.ಆರ್. ಅಂಬೇಡ್ಕರ್ ಭವನದಲ್ಲಿ ಪರಿಶಿಷ್ಟ ಜಾತಿ/ ಬಲಗೈ/ ಹೊಲೆಯ /ಛಲವಾದಿ ಒಳ ಮೀಸಲಾತಿ ಜಾಗೃತಿ ಸಮಿತಿಒಳ ಮೀಸಲಾತಿ ಕುರಿತು ಏರ್ಪಡಿಸಿದ್ದ ಕಾರ್ಯಾಗಾರವನ್ನು ಉದ್ಘಾಟಿಸಿ ಮಾತನಾಡಿ, ಮಹಾರಾಷ್ಟ್ರದಲ್ಲಿ ಅಂಬೇಡ್ಕ ಜನಾಂಗದವರು ಮಹರ್‌ಎಂದು ಬರೆಸಿಕೊಳ್ಳುವ ಮೀಸಲಾತಿ ಸೌಲಭ್ಯವನ್ನು ಪಡೆದುಕೊಳ್ಳುತ್ತಿದ್ದಾರೆ. ಕರ್ನಾಟಕದಲ್ಲಿ ನಾವೆಲ್ಲರೂ ಹೊಲೆಯ ಸಮುದಾಯಕ್ಕೆ ಸೇರಿದವರು. ಹೊಲೆಯ ಎಂದರೆ ಕೆಟ್ಟ ಪದವಲ್ಲ. ಹೊಲವನ್ನು ಹೂಳುವವನು ಹೊಲೆಯ ಎಂಬರ್ಥವಾಗಿದೆ. ನಾವು ಭೂಮಿ ಉಳುಮೆ ಮಾಡುವ ಮಂದಿಯಾಗಿದ್ದೇವೆ. ಹೀಗಾಗಿ ಈ ಭಾಗದಲ್ಲಿ ಏಕ ಮಾದರಿಯಲ್ಲಿ ಹೊಲೆಯ ಎಂದು ನಮೂದಿಸುವ ಮೂಲಕ ನಮ್ಮ ಜಾತಿಯನ್ನು ಹೆಮ್ಮೆ ಹೇಳಿಕೊಳ್ಳೋಣ ಎಂದರು.

ನಾವೆಲ್ಲರು ಹೊಲೆಯ ಜಾತಿಯಲ್ಲಿ ಹುಟ್ಟಿದ್ದೇವೆ. ಜಾತಿಯನ್ನು ಸುಳ್ಳು ಹೇಳುವುದು ಒಳ್ಳೆಯದಲ್ಲ. ನಮ್ಮ ವಂಶಸ್ಥರಿಗೆ ನಾವೇ ಅನ್ಯಾಯ ಮಾಡಿದಂತೆ ಆಗುತ್ತದೆ. ನಾಳೆಯಿಂದ ಮನೆಗೆ ಬರುವ ಸಮೀಕ್ಷೆ ತಂಡಕ್ಕೆ ನಿಖರವಾಗಿ ಜಾತಿ ಕಲಂನಲ್ಲಿ ಹೊಲೆಯ ಎಂದು ಬರೆಸಬೇಕು ಎಂದರು. ರಾಜ್ಯ ಯೋಜನಾ ಇಲಾಖೆಯ ಜಂಟಿ ನಿರ್ದೇಶಕ ಡಿ.ಚಂದ್ರಶೇಖರಯ್ಯ ಮಾತನಾಡಿ, ಒಳ ಮೀಸಲಾತಿ ನೀಡುವುದಕ್ಕೆ ಹೊಲೆಯ ಸಮುದಾಯ ವಿರೋಧವಿಲ್ಲ. ನಾವು ಸಹ ಒಳ ಮೀಸಲಾತಿ ನೀಡಲು ಸಂಪೂರ್ಣ ಬೆಂಬಲ ಇದೆ. ಆದರೆ, ಸದಾಶಿವ ಆಯೋಗದಂತೆ ಮೀಸಲಾತಿ ನೀಡುವುದಕ್ಕೆ ನಮ್ಮ ವಿರೋಧವಿದೆ. ಹೀಗಾಗಿ ಈ ಜಾತಿ ಸಮೀಕ್ಷೆ ನಮ್ಮ ಮುಂದೆ ಬಂದಿದೆ ಎಂದರು.

ಹೊಲೆಯ ಸಮುದಾಯವರು ನಿಖರವಾಗಿ ಜಾತಿ ಕಲಂನಲ್ಲಿ ಹೊಲೆಯ ಎಂದು ನಮೂದಿಸುವ ಮೂಲಕ ನಮ್ಮ ಜನಸಂಖ್ಯೆಯನ್ನು ಹೆಚ್ಚು ಮಾಡಿಕೊಳ್ಳುವ ಅಗತ್ಯ ಇದೆ.ಸದಾಶಿವ ಆಯೋಗವು ಬಲಗೈ ಸಮುದಾಯಕ್ಕೆ ಭಾರಿ ಅನ್ಯಾಯ ಮಾಡಿದೆ. ಕಪೋಕಲ್ಪಿತ ವರದಿಯನ್ನು ಮಂಡಿಸಿ, ಹೊಲೆಯ, ಬಲಗೈ,ಛಲವಾದಿ ಸಮುದಾಯ ಕಡಿಮೆ ಇದ್ದು, ಈ ಸಮುದಾಯಕ್ಕೆ 5.5 ರಷ್ಟು ಮೀಸಲಾತಿ ನೀಡಿ, ಮಾದಿಗ ಸಮುದಾಯಕ್ಕೆ 6 ರಷ್ಟು ಮೀಸಲಾತಿ ನೀಡಿ ಎಂದು ಶಿಫಾರಸು ಮಾಡಿ, ಮೀಸಲಾತಿಯನ್ನು ಹೆಚ್ಚು ಪಡೆದುಕೊಳ್ಳುವ ಷಡ್ಯಂತರವಾಗಿತ್ತು ಎಂದು ವರದಿಯ ಸಂಪೂರ್ಣ ಅಂಕಿಅಂಶಗಳ ಕುರಿತು ಆಯೋಗವನ್ನು ತರಾಟೆಗೆ ತೆಗೆದುಕೊಂಡರು.

ನಮ್ಮ ಸಮುದಾಯದ ಜನಸಂಖ್ಯೆಯಲ್ಲಿ ಹೆಚ್ಚಾಗಿದೆ. ಮಾದಿಗ ಸಂಬಂಧಿತ ಉಪ ಜಾತಿಗಳಿಗೂ ಹೊಲೆಯ ಸಂಬಂಧಿಸಿತ ಉಪ ಜಾತಿಗಳಿಗೆ ಅರ್ಧಕ್ಕಿಂತ ಹೆಚ್ಚು ವ್ಯತ್ಯಾಸ ಬರುತ್ತಿದೆ. ಈಗ ಸದಾಶಿವ ಆಯೋಗ ನಮ್ಮ ಜಾತಿಯ ಲ್ಲಿರುವವರೇ ಮಾದಿಗ ಸಮುದಾಯಕ್ಕೆ ಸೇರಿಸಿ, 8 ಲಕ್ಷಕ್ಕೂ ಹೆಚ್ಚು ಜನರನ್ನು ಮಾದಿಗ ಸಮುದಾಯಕ್ಕೆ ಸೇರಿಸಿ ವರದಿ ಮಾಡಿರುವುದು ಎಷ್ಟರ ಮಟ್ಟಿಗೆ ಸರಿ? ಎಂದು ಪ್ರಶ್ನಿಸಿದರು.

ಈ ಎಲ್ಲಾ ತಪ್ಪು ಅಂಕಿಅಂಶಗಳನ್ನು ಸರ್ಕಾರ, ಸಚಿವರ ಗಮನಕ್ಕೆ ತಂದಾಗ ಅವರು ಒಳ ಮೀಸಲಾತಿ ನೀಡುವ ಮುನ್ನಾ 101 ಜಾತಿಗಳ ಸಮೀಕ್ಷೆ ಆಗಲಿ ಎಂದು ಒತ್ತಾಯಿಸಿದರು. ನಾವು ಬುದ್ದರು ಯಾರಿಗೂ ನೋವು ಕೊಡುವವರಲ್ಲ, ಹಂಚಿ ತಿನ್ನುವ ಜನರು.ಹೀಗಾಗಿಯಾರಿಗೂ ಅನ್ಯಾಯವಾಗುವುದು ಬೇಡ ಎಂದರು.

ಮಾಜಿ ಸಚಿವ ಎಸ್. ಮಹೇಶ್ ಮಾತನಾಡಿ, ಹೊಲೆಯ ಸಮುದಾಯಕ್ಕೆ ಸೇರಿರುವ ನಾವೆಲ್ಲರೂ ಒಗ್ಗಟ್ಟಿನಿಂದ ಹೊಲೆಯ ಎಂದು ಬರೆಸಿಕೊಳ್ಳೋಣ. ಆದಿ ಕರ್ನಾಟಕ, ಆದಿ ದ್ರಾವಿಡ, ಅದಿ ಅಂದ್ರ ಇವೆಲ್ಲರೂ ಗುಂಪು ಸೂಚಿಸುವ ಪದವಾಗಿದೆ. ಬಲಗೈ, ಹೊಲೆಯ, ಛಲವಾದಿ ಆಯ್ಕೆಯಾಗಲಿ ಎಂದರು. ದಲಿತ ಮಹಾಸಭಾದ ಉಪಾಧ್ಯಕ್ಷ ವೆಂಕಟರಮಣಸ್ವಾಮಿ (ಪಾಪು) ಸಭೆಯಲ್ಲಿಹೊಲೆಯ ಎಂದು ಬರೆಸುವ ನಿರ್ಣಯು ಮಂಡಿಸುವ ಜೊತೆಗೆ ನಮ್ಮ ಸಮುದಾಯದ ಸಚಿವರ ವಿರುದ್ಧ ಮಾತನಾಡುವ ಮಾದಿಗ ಸಮುದಾಯ ಮುಖಂಡರ ಹೇಳಿಕೆಗೆ ಖಂಡನೆ ವ್ಯಕ್ತಪಡಿಸಿದರು.

ವಿಸ್ತಾರಿಕ್ ರೋಬೋಟಿಕ್ಸ್ ಪ್ರೈವೇಟ್ ಲಿಮಿಟೆಡ್ ಹೊಸ ಆವಿಷ್ಕಾರ KB1 ಲೋಕಾರ್ಪಣೆ

ಮೈಸೂರು: ಮೈಸೂರಿನ ಪತ್ರಕರ್ತರ ಭವನದಲ್ಲಿ ನಡೆದ ಸುದ್ದಿಗೋಷ್ಠಿಯಲ್ಲಿ ವಿಸ್ತಾರಿಕ್ ರೋಬೋಟಿಕ್ಸ್ ಪ್ರೈವೇಟ್ ಲಿಮಿಟೆಡ್ ಹೊಸ ಆವಿಷ್ಕಾರ KB1 ಲೋಕಾರ್ಪಣೆಯನ್ನು ಮೈಸೂರು ವಿಶ್ವವಿದ್ಯಾನಿಲಯದ ಮಾಜಿ ಕುಲಪತಿಗಳಾದ ಹೇಮಂತ್ ಕುಮಾರ್ ನೆರವೇರಿಸಿದರು.

ಸುದ್ದಿಗೋಷ್ಠಿಯಲ್ಲಿ ಸಹಸಂಸ್ಥಾಪಕಿ ಮತ್ತು ಸಿಇಒ, ಮಂಗಳಮುಖಿಯಾದ

ಡಾ.ಅನಿತಾಪ್ರಸಾದ್ ಅವರು ಮಾತನಾಡಿ ಜಯಶ್ರೀ ಭಾರತದ ಮೊದಲ ರೋಬೋಟಿಕ್ ನೀ ಓರ್ಥೋಸಿಸ್ ಬಿಡುಗಡೆ ಇದು ಒಂದು ಉತ್ಪನ್ನ ಮಾತ್ರವಲ್ಲ, ಇದು ಒಂದು ಮಾನವೀಯ ಐತಿಹಾಸಿಕ ಪ್ರಯತ್ನ ತೀವ್ರ ಮುಡುಕು ನೋವು, ಆರ್ಥೈಟಿಸ್ ಹಾಗೂ ನಡೆಯಲಾರಿಕೆಯ ತೊಂದರೆಗಳನ್ನು ಅನುಭವಿಸುವವರಿಗೆ ಚಲನೆ, ಗೌರವ ಮತ್ತು ನಂಬಿಕೆಯನ್ನು ನೀಡುವ ಹೆಜ್ಜೆ, KB1ಸಂಪೂರ್ಣವಾಗಿ ಭಾರತದಲ್ಲೇ ಅಭಿವೃತರಾಗಿದ್ದು, ಭಾರತೀಯ ಜನರ ಮತ್ತು ಪರಿಸ್ಥಿತಿಗಳಿಗಾಗಿ ವಿಶೇಷವಾಗಿ ವಿನ್ಯಾಸಗೊಳಿಸಲಾಗಿದೆ. ಈ ರೀತಿಯ ಉನ್ನತ ತಂತ್ರಜ್ಞಾನ ಹೊಂದಿದ ಧರಿಸಬಹುದಾದ ರೋಬೋಟಿಕ್ ಪರಿಹಾರವನ್ನು ಇಷ್ಟು ಕಡಿಮೆ ದರದಲ್ಲಿ ದಾನಿಗಳು ಅಥವಾ ಎನ್‌ಜಿಒಗಳಿಂದ ಬೆಂಬಲ ದೊರಕಿದರೆ ಬಡವರಿಗೆ ಉಚಿತವಾಗಿ ನೀಡಲಾಗುವುದು ಎಂಬುದು ವಿಶ್ವದ ಮೊದಲ ಘಟನೆ. ಇದು ವ್ಯಾಪಾರಿಕ ಉತ್ಪನ್ನವಲ್ಲ, ಇದು ಮಾನವೀಯತೆಗೆ ಸೇವೆ ಸಲ್ಲಿಸುವ ಮಿಷನ್

ಮಾನವ ಗೌರವ ಮತ್ತು ಸಾಮಾಜಿಕ ನ್ಯಾಯದಲ್ಲಿ ನಂಬಿಕೆ ಇಟ್ಟ ವ್ಯಕ್ತಿಯಾಗಿ, ನಾನು ಭಾರತದ ಅತ್ಯಂತ ಬಡ ವ್ಯಕ್ತಿಯೂ ಸಹ ಆತ್ಮವಿಶ್ವಾಸದಿಂದ ನಡೆಯಬೇಕೆಂಬ ಗುರಿ ಇಟ್ಟಿದ್ದೇನೆ. ಇದು ನಮ್ಮ ಮೊದಲ ಹೆಜ್ಜೆ ಇನ್ನೂ ಅನೇಕ ಹೊಸ ಅವಿಷ್ಕಾರಗಳು ಭಾರತವನ್ನು ಮುನ್ನಡೆಸಲು ಬರಲಿವೆ ಎಂದರು.

ಸಹಸಂಸ್ಥಾಪಕ ಮತ್ತು ಸಿಟಿಒ ಶ್ರೀ ಹರ್ಷವರ್ಧನ್ ಅವರು ಮಾತನಾಡಿ KB1 ನ ತಾಂತ್ರಿಕ ವೈಶಿಷ್ಟ್ಯತೆಗಳ ಬಗ್ಗೆ ಮಾತನಾಡಿದರು, KB1 ಎಂಬುದು ಒಂದು ಧರಿಸಬಹುದಾದ ಯಂತ್ರದಂತೆ ಕಾರ್ಯನಿರ್ವಹಿಸುವ ರೋಬೋಟಿಕ್ ಕಾಲು ಬೆಂಬಲ ವ್ಯವಸ್ಥೆಯಾಗಿದ್ದು, ಅಸ್ಥಿಯೋಆರ್ಥಿಟಿಸ್ (ಸಂಧಿ ನೋವು) ಶಸ್ತ್ರಚಿಕಿತ್ಸೆ ಅಥವಾ ಗಾಯದ ನಂತರದ ಕಾಲು ಬಲಹೀನತೆ ನ್ಯೂರೋಮಸ್ಕುಲರ್ ತೊಂದರೆಗಳು ವಯಸ್ಸಿನಿಂದ ಉಂಟಾಗುವ ನಡೆಯುವ ತೊಂದರೆ ಇದು ಬಳಕೆದಾರರು ಮನೆಗಳಲ್ಲಿ ಆಸ್ಪತ್ರೆಗಳಲ್ಲಿ ಅಥವಾ ಹೊರಗಡೆ ಸಹ ಸುರಕ್ಷಿತವಾಗಿ, ಸುಲಭವಾಗಿ, ಮತ್ತು ಹೆಚ್ಚು ಕಾಲ ನಡೆದು ತಿರುಗಾಡಲು ಸಹಾಯ ಮಾಡುತ್ತದೆ. 8 ಗಂಟೆಗಳ ಬ್ಯಾಟರಿ ದಿನವಿಡೀ ಬಳಸಬಹುದು ಧ್ವನಿ ನಿಯಂತ್ರಣ, ಮ್ಯಾನುಯಲ್ ಬಟನ್, ಮತ್ತು ಮೊಬೈಲ್ ಆಪ್ ನೋವನ್ನು ಕಡಿಮೆ ಮಾಡುತ್ತದೆ ,ಭಾರತದಲ್ಲಿಯೇ ಸಂಪೂರ್ಣವಾಗಿ ತಯಾರಿಸಲ್ಪಟ್ಟಿದೆ , ಬಡವರು ಮತ್ತು ಅವಶ್ಯಕತೆಗೊಳಪಟ್ಟವರಿಗೆ ಸಹಾಯ ಮಾಡಲು

ದಾನಿಗಳು, ಕಂಪನಿಗಳು ಮತ್ತು ಎನ್‌ಜಿಒಗಳಿಂದ ಬೆಂಬಲ ದೊರೆತಲ್ಲಿ ನಾವು KB1ಅನ್ನು ಬಡ ಹಾಗೂ ಅವಶ್ಯಕತೆಗೊಳಪಟ್ಟವರಿಗೆ ಉಚಿತವಾಗಿ ನೀಡಲು ಬದ್ಧರಾಗಿದ್ದೇವೆ ಎಂದರು.

ವೀರನಪುರ ಕ್ರಾಸ್ ಬಳಿ ವಿದ್ಯುತ್ ಉಪಕೇಂದ್ರ ಸ್ಥಾಪನೆಗೆ ಶಾಸಕರಿಂದ ಗುದ್ದಲಿಪೂಜೆ

ಚಾಮರಾಜನಗರ: ತಾಲ್ಲೂಕಿನ ವೀರನಪುರ ಕ್ರಾಸ್ ಬಳಿ ಕರ್ನಾಟಕ ವಿದ್ಯುತ್ ಪ್ರಸರಣ ನಿಗಮದ ವತಿಯಿಂದ 1092 ಲಕ್ಷಗಳ ವೆಚ್ಚದಲ್ಲಿ ನಿರ್ಮಿಸಲಾಗುತ್ತಿರುವ 225 ಕಿಮೀಗಳ 2X125 ಎಂವಿಎ ವಿದ್ಯುತ್ ಉಪಕೇಂದ್ರ ಸ್ಥಾಪನೆಗೆ ಎಂಎಸ್ ಐಎಲ್ ಅಧ್ಯಕ್ಷರು, ಶಾಸಕ ಸಿ.ಪುಟ್ಟರಂಗಶೆಟ್ಟಿ ಗುದ್ದಲಿಪೂಜೆ ನೆರವೇರಿಸಿದರು.

ಇದೇವೇಳೆ ಅವರು ಮಾತನಾಡಿ, ಈ ಭಾಗದ ಗ್ರಾಮಗಳಾದ ಉಡಿಗಾಲ, ಉಗನೇದಹುಂಡಿ, ಚಿಕ್ಕಕೆಂಪಿಹುಂಡಿ, ದೇವಲಾಪುರ. ವೀರನಪುರ, ನಂಜೇದೇವನಪುರ, ಕಲ್ಪುರ, ಕಳಕನಹುಂಡಿ ಸೇರಿದಂತೆ ವಿವಿಧ ಗ್ರಾಮಗಳಿಗೆ ಗುಣಮಟ್ಟದ ವಿದ್ಯುತ್ ಸರಬರಾಜು ಹಾಗೂ ಅಡಚಣೆ ರಹಿತ ವಿದ್ಯುತ್ ಒದಗಿಸಲು ವಿದ್ಯುತ್ ಕೇಂದ್ರ ಸ್ಥಾಪನೆ ಮಾಡಲಾಗುತ್ತಿದೆ ಎಂದರು. ಈ ಸಂದರ್ಭದಲ್ಲಿ ಸೆಸ್ಕ್ ಇಇ ಪ್ರೀತಂ, ಎಇಇ ಗಳಾದ. ವಿನೋದ್ ಕುಮಾರ್ ಸಿಂಗ್, ಚೇತನ್, ಆನಂದ್ ಕುಮಾರ್ ಇತರರು ಹಾಜರಿದ್ದರು.

ಜನಪ್ರತಿನಿಧಿಗಳು, ಅಧಿಕಾರಿಗಳ ಹೊಣೆಗೇಡಿತನ

ಮೈಸೂರು: ನಗರದ ಸರಸ್ವತಿಪುರಂನ ಈಜುಕೊಳದ ಬಳಿ ಇರುವ ಪುರಾತನವಾದ ಎರಡು ಕಲ್ಯಾಣಿಗಳು (ನೀರು ತೊಟ್ಟಿಗಳು) ಸ್ಥಳೀಯ ಜನಪ್ರತಿನಿಧಿಗಳು, ಅಧಿಕಾರಿಗಳ ನಿರ್ಲಕ್ಷ್ಯ ಮತ್ತು ಬೇಜವಾಬ್ದಾರಿತನದಿಂದ ತ್ಯಾಜ್ಯ ಬಿಸಾಡುವ, ಕಸ ಸುರಿಯುವ ಸ್ಥಳವಾಗಿ ಪರಿವರ್ತನೆಗೊಂಡಿದ್ದು, ಸ್ವಚ್ಛ ಭಾರತ, ಸ್ವಚ್ಛ ಮೈಸೂರು ಪರಿಕಲ್ಪನೆಯನ್ನು ಅಣಕಿಸುವಂತಿವೆ. ಮೈಸೂರು ನಗರದ ಪರಂಪರೆಯೊಂದಿಗೆ ಬೆಸೆದುಕೊಂಡಿರುವ ಈ ಕಲ್ಯಾಣಿಗಳು ರಾಜಪ್ರಭುತ್ವದ ಕಾಲದಿಂದಲೂ ನಗರದ ಪ್ರಮುಖ ನೀರಿನ ಸೆಲೆಗಳಾಗಿವೆ. ಇಂತಹ ಕಲ್ಯಾಣಿಗಳು ಇಂದು ಮೂಲ ಸ್ವರೂಪವನ್ನೇ ಕಳೆದುಕೊಂಡು ಮೂಲೆಗುಂಪಾಗಿವೆ ಎಂದರೆ ಅದು ಸ್ಥಳೀಯ ಜನಪ್ರತಿನಿಧಿಗಳ, ಅಧಿಕಾರಿಗಳ ಇಚ್ಛಾಶಕ್ತಿಯ ಕೊರತೆಯನ್ನು ತೋರಿಸುತ್ತದೆ. ಅಲ್ಲದೆ, ಅಲ್ಲಿ ಈಗ ಸಂಗ್ರಹವಾಗಿರುವ ಮಳೆ ನೀರು ಹಸಿರು ಬಣ್ಣಕ್ಕೆ ತಿರುಗಿದ್ದು, ಸೊಳ್ಳೆಗಳ ಆವಾಸ ಸ್ಥಾನವಾಗಿ ಮಾರ್ಪಟ್ಟಿದೆ. ಇದರಿಂದಾಗಿ ಸುತ್ತಮುತ್ತಲಿನ ಜನರಲ್ಲಿ ರೋಗರುಜಿನಗಳ ಆತಂಕ ಮನೆಮಾಡಿದೆ. ನಿತ್ಯವೂ ಸಾಕಷ್ಟು ಸಂಖ್ಯೆಯ ಜನಸಂಚಾರವಿರುವ ಪ್ರಮುಖ ಸ್ಥಳದಲ್ಲಿರುವ ಎರಡು ಕಲ್ಯಾಣಿಗಳು ಈ ರೀತಿಯ ದುಸ್ಥಿತಿಗೆ ತಲುಪಿದ್ದರೂ ಏನೂ ಕ್ರಮಕೈಗೊಳ್ಳದ ಜನಪ್ರತಿನಿಧಿಗಳು, ಸರಕಾರಿ ಆಯುರ್ವೇದ ವೈದ್ಯಕೀಯ ಮಹಾವಿದ್ಯಾಲಯ ಮತ್ತು ಮಹಾನಗರ ಪಾಲಿಕೆ ಅಧಿಕಾರಿಗಳ ಬೇಜವಾಬ್ದಾರಿತನ ಇಲ್ಲಿ ಎದ್ದು ಕಾಣುತ್ತಿದೆ ಎಂದುಮೈಸೂರು ಮಹಾನಗರ ಪಾಲಿಕೆ ಮಾಜಿ ಸದಸ್ಯರು, ಹೆಬ್ಬಾಳ್ ಕೆ.ವಿ. ಶ್ರೀಧರ ತಿಳಿಸಿದ್ದಾರೆ. ಮೈಸೂರು ಸಾಂಸ್ಕೃತಿಕ ಹಿರಿಮೆ ಇರುವ ನಗರ. ಇಂತಹ ನಗರದ ಇತಿಹಾಸ ಹೇಳುವ ಎರಡು ಕಲ್ಯಾಣಿಗಳನ್ನು ತುರ್ತಾಗಿ ಅಭಿವೃದ್ಧಿ ಪಡಿಸಿ ಉಳಿಸಿಕೊಳ್ಳಬೇಕಿದೆ. ಶುದ್ಧ ಜೀವಜಲವನ್ನು ತನ್ನೊಡಲಲ್ಲಿ ಇಟ್ಟುಕೊಳ್ಳಬೇಕಾದ ಕಲ್ಯಾಣಿಗಳು ಮಲಿನಗೊಂಡು ತ್ಯಾಜ್ಯ ಕೊಂಪೆಯಾಗಿರುವುದು ಮೈಸೂರಿನ ದುರಂತ. ಇದರಿಂದಾಗಿ ಸುತ್ತಲಿನ ಆಹ್ಲಾದಕರ ಪರಿಸರ ದುರ್ನಾತ ಬೀರುತ್ತಿದೆ. ಒಂದು ಕಲ್ಯಾಣಿ ಆಯುರ್ವೇದ ಗಿಡಮೂಲಿಕೆಗಳ ವನದ ಎದುರಿಗಿದ್ದರೆ ಮತ್ತೊಂದು ಕಲ್ಯಾಣಿ ವನದ ಒಳಗೇ ಇದೆ. ಅಲ್ಲದೆ, ಅದಕ್ಕೆ ಹೊಂದಿಕೊಂಡಂತೆ ಶನೇಶ್ವರ ಸ್ವಾಮಿ ದೇವಸ್ಥಾನವಿದೆ. ದೇಗುಲಕ್ಕೆ ಸಾಕಷ್ಟು ಭಕ್ತರು ಸಹ ಬಂದುಹೋಗುತ್ತಾರೆ. ಆದರೆ, ಕಲ್ಯಾಣಿಯ ಅವ್ಯವಸ್ಥೆಯಿಂದಾಗಿ ಮೂಗುಮುಚ್ಚಿಕೊಂಡು ಹೋಗಬೇಕಾದ ಪರಿಸ್ಥಿತಿ ಬಂದೊದಗಿದೆ. ಸುಸಂಸ್ಕೃತರ ನಾಡಿನ, ಪಾರಂಪರಿಕ ಕಲ್ಯಾಣಿಗಳು ನೋಡಲೂ ಅಸಹ್ಯವಾಗುವಷ್ಟರ ಮಟ್ಟಿಗೆ ಪರಿವರ್ತನೆಗೊಂಡಿದೆ ಎಂದರೆ ಅದಕ್ಕೆ ಯಾರು ಹೊಣೆ? ಜವಾಬ್ದಾರಿ ಹೊತ್ತರವರ ದಿವ್ಯ ನಿರ್ಲಕ್ಷ್ಯ ಇಲ್ಲಿ ಎದ್ದು ಕಾಣುತ್ತಿದೆ. ಆಯುರ್ವೇದ ವನದ ಕಲ್ಯಾಣಿಯ ನೀರೇ ಶುದ್ಧವಿಲ್ಲವೆಂದರೆ ಹೇಗೆ? ಇದು ಅವರ ಹೊಣೆಗೇಡಿತನವನ್ನು ತೋರಿಸುತ್ತದೆ. ಈ ಬಗ್ಗೆ ಸಂಬಧಪಟ್ಟ ಶಾಸಕರು, ಸ್ಥಳಿಯ ಜನಪ್ರತಿನಿಧಿಗಳು ಎನಿಸಿಕೊಂಡವರು, ಸರಕಾರಿ ಆಯುರ್ವೇದ ವೈದ್ಯಕೀಯ ಮಹಾವಿದ್ಯಾಲಯ, ಮತ್ತು ಮಹಾನಗರ ಪಾಲಿಕೆ ಅಧಿಕಾರಿಗಳು ತಕ್ಷಣ ಕ್ರಮವಹಿಸಿ ಕಲ್ಯಾಣಿಯನ್ನು ದುರಸ್ತಿಗೊಳಿಸಬೇಕು. ಇಲ್ಲದಿದ್ದರೆ ಸಾರ್ವಜನಿಕರ ಸಹಕಾರದೊಂದಿಗೆ ಬೃಹತ್ ಹೋರಾಟ ನಡೆಸಬೇಕಾಗುತ್ತದೆ ಎಂದು ಈ ಮೂಲಕ ಎಚ್ಚರ ನೀಡುತ್ತೇನೆ ಎಂದಿದ್ದಾರೆ.

ಕಲ್ಯಾಣಿಗಳು ತುಂಬಿದರೆ ಅಂತರ್ಜಲ ಅಭಿವೃದ್ಧಿ: ಒಂದೆಡೆ ಅಂತರ್ಜಲ ಅಭಿವೃದ್ಧಿಗಾಗಿ ಸರಕಾರ ನಾನಾ ಯೋಜನೆಗಳನ್ನು ಜಾರಿಗೊಳಿಸಿ ಕೋಟ್ಯಂತರ ಹಣ ಖರ್ಚು ಮಾಡುತ್ತಿದ್ದರೆ, ಇನ್ನೊಂದೆಡೆ ಅತ್ಯಂತ ಸುಲಭವಾಗಿ ಅಂತರ್ಜಲ ಅಭಿವೃದ್ಧಿ ಮಾಡಬಹುದಾದ ವ್ಯವಸ್ಥೆಗಳನ್ನು ನಮ್ಮ ಎಮ್ಮೆ ಚರ್ಮದ ಅಧಿಕಾರಿ ವರ್ಗ ಹಾಳು ಮಾಡುತ್ತಿದೆ. ಅದಕ್ಕೆ ಉದಾಹರಣೆಯಂತಿವೆ ಈ ಎರಡೂ ಕಲ್ಯಾಣಿಗಳು. ಈ ಕಲ್ಯಾಣಿಗಳು ತುಂಬಿದರೆ ಸುತ್ತಲಿನ ಐದು ಮೈಲಿ ವ್ಯಾಪ್ತಿಯಲ್ಲಿ ಅಂತರ್ಜಲ ವೃದ್ಧಿಯಾಗುತ್ತದೆ. ಈ ಬಗ್ಗೆ ಪರಿಸರ ತಜ್ಞರು ಸಾಕಷ್ಟು ಬಾರಿ ತಮ್ಮ ಅಭಿಪ್ರಾಯ ವ್ಯಕ್ತಪಡಿಸಿದ್ದಾರೆ. ಆದರೆ, ಅದಾವುದಕ್ಕೂ ತಲೆಕೆಡಿಸಿಕೊಳ್ಳದ ಸಂಬಧಪಟ್ಟ ಶಾಸಕರು, ಅಧಿಕಾರಿಗಳು ಮಾತ್ರ ಕಲ್ಯಾಣಿಗೆ ಕಸ ಸುರಿಯಲು ಬಿಟ್ಟು ತಮ್ಮ ಪಾಡಿಗೆ ತಾವಿರುವ ಮೂಲಕ ತಮ್ಮ ಹೊಣೆಗೇಡಿತನ ಪ್ರದರ್ಶಿಸುತ್ತಿದ್ದಾರೆ.

ಕಲ್ಯಾಣಿಯ ಅಭಿವೃದ್ಧಿ ಹೇಗೆ?: ಮೂಲಸ್ವರೂಪಕ್ಕೆ ಧಕ್ಕೆ ಆಗದಂತೆ ಕಲ್ಯಾಣಿಗಳನ್ನು ಅಭಿವೃದ್ಧಿ ಪಡಿಸಬೇಕಿದೆ. ಆದ್ದರಿಂದ ಮೊದಲನೇ ಹಂತದಲ್ಲಿ ಕಲ್ಯಾಣಿಯ ಹೂಳು ತೆಗೆಸಿ ಗಿಡಗಳನ್ನು ತೆರವುಗೊಳಿಸಬೇಕು. ಅಲ್ಲದೆ, ಕಲ್ಯಾಣಿಗೆ ಇಳಿಯಲು ಕಲ್ಲಿನ ಹಂತಗಳನ್ನು ನಿರ್ಮಿಸಿದ್ದುಫ಼ಿ, ಅವುಗಳ ಯಥಾಸ್ಥಿತಿ ಕಾಪಾಡಿಕೊಳ್ಳಬೇಕಿದೆ.

ಎರಡನೆಯ ಹಂತದಲ್ಲಿ ನೀರಿನ ಸೆಲೆಗಳು ಬತ್ತದ ರೀತಿಯಲ್ಲಿ ಹಾಗೂ ಕಲ್ಯಾಣಿಯ ಮೂಲ ಸ್ವರೂಪಕ್ಕೆ ಧಕ್ಕೆಯಾಗದಂತೆ ಕಾಮಗಾರಿ ನಡೆಸಬೇಕಿದೆ. ಅಂತಿಮವಾಗಿ ಕಲ್ಯಾಣಿಯ ಸುತ್ತಮುತ್ತ ಹಾಗೂ ಹೊರಭಾಗದಲ್ಲಿ ಸೌಂದರ್ಯೀಕರಣಕ್ಕೆ ಯೋಜನೆ ರೂಪಿಸಬೇಕು. ಈ ರೀತಿ ಮಾಡಿದರೆ ಎರಡೂ ಕಲ್ಯಾಣಿಗಳು ಮೈಸೂರಿನ ಸೌಂದರ್ಯವನ್ನು ಹೆಚ್ಚಿಸುವುದಲ್ಲದೆ, ಸುತ್ತಲಿನ ವಾತಾವರಣವನ್ನು ಉತ್ತಮಗೊಳಿಸುವುದರಲ್ಲಿ ಅನುಮಾನವಿಲ್ಲ ಎಂದಿದ್ದಾರೆ.

ನಾಳೆ ವಿವಿಧೆಡೆ ವಿದ್ಯುತ್ ವ್ಯತ್ಯಯ

ಮೈಸೂರು: ವಿ.ವಿ ಮೊಹಲ್ಲಾ ವಿಭಾಗ ವ್ಯಾಪ್ತಿಯ66/11 ಕೆ.ವಿ ಇಲವಾಲ(ಕರಕನಹಳ್ಳಿ) ವಿದ್ಯುತ್ ವಿತರಣಾ ಕೇಂದ್ರದಲ್ಲಿ 1ನೇ ತ್ರೈಮಾಸಿಕ ನಿರ್ವಹಣಾ ಕೆಲಸದ ನಿಮಿತ್ತ ಮೇ 07 ರಂದು ಬೆಳಗ್ಗೆ 10 ಗಂಟೆಯಿಂದ ಸಂಜೆ 5 ಗಂಟೆಯವರೆಗೆ ಈ ಕೆಳಕಂಡ ಪ್ರದೇಶಗಳಿಗೆ ವಿದ್ಯುತ್ ವ್ಯತ್ಯಯಾಗುವುದು

ವಿದ್ಯುತ್ ವ್ಯತ್ಯಯವಾಗುವ ಪ್ರದೇಶಗಳು:

ಕರಕನಹಳ್ಳಿ, ಯಾಚೇಗೌಡನಹಳ್ಳಿ, ದಡದಕಲ್ಲಹಳ್ಳಿ, ಹೊಸಕೋಟೆ, ಗುಂಗ್ರಾಲ್‌ಛತ್ರ, ರಾಮೇನಹಳ್ಳಿ, ಚಿಕ್ಕನಹಳ್ಳಿ, ಹುಂಡವಾಡಿ, ಮೇಗಳಾಪುರ, ರಟ್ನಳ್ಳಿ, ಇಲವಾಲ, ಆನಂದೂರು, ಯಡಹಳ್ಳಿ, ಈರೇಗೌಡನಕೊಪ್ಪಲು, ಚಿಕ್ಕೆಗೌಡನಕೊಪ್ಪಲು, ಆನಂದಸಾಗರ, ಪ್ರಗತಿನಗರ, ವಿನಾಯಕ ಗಾರ್ಡನ್ ಸಿಟಿ, ಭೂಮಿಕ ಗಾರ್ಡನ್, ಲಿಂಗದೇವರ ಕೊಪ್ಪಲು ಮತ್ತು ಸುತ್ತಮುತ್ತಲಿನ ಪ್ರದೇಶಗಳಲ್ಲಿ ವಿದ್ಯುತ್ ಸರಬರಾಜಿನಲ್ಲಿ ವ್ಯತ್ಯಯವಾಗುವುದರಿಂದ, ಸಾರ್ವಜನಿಕರು ಸಹಕರಿಸಬೇಕು ಎಂದು ಚಾ.ವಿ.ಸ.ನಿ.ನಿ., ವಿ.ವಿ ಮೊಹಲ್ಲಾ ವಿಭಾಗದ, ಕಾರ್ಯನಿರ್ವಾಹಕ ಇಂಜಿನಿಯರ್(ವಿ), ಅವರು ಪ್ರಕಟಣೆಯಲ್ಲಿ ತಿಳಿಸಿದ್ದಾರೆ.

ವೃತ್ತಿ ಮಾರ್ಗದರ್ಶನ ಮತ್ತು ಸ್ಪರ್ಧಾತ್ಮಕ ಪರೀಕ್ಷೆಯ ಬಗ್ಗೆ ಅರಿವು ಕಾರ್ಯಕ್ರಮ

ಮೈಸೂರು, ಮೈಸೂರು ವಿಶ್ವ ವಿದ್ಯಾನಿಲಯ ನೇಗಿಲಯೋಗಿ ವಿದ್ಯಾವರ್ಧಕ ಸ್ಪರ್ಧಾ ಕೇಂದ್ರದ ವತಿಯಿಂದ ಮೇ 06 ರಂದು ಬೆಳಗ್ಗೆ 11.30 ಗಂಟೆಗೆ

ಮಹಾರಾಣಿ ಮಹಿಳಾ ವಿಜ್ಞಾನ ಕಾಲೇಜು(ಸ್ವಾಯತ್ತ), ಜೆ.ಎಲ್.ಬಿ ರಸ್ತೆ, ಮೈಸೂರು ಇಲ್ಲಿ ವೃತ್ತಿ ಮಾರ್ಗದರ್ಶನ ಮತ್ತು ಸ್ಪರ್ಧಾತ್ಮಕ ಪರೀಕ್ಷೆಯ ಬಗ್ಗೆ ಅರಿವು ಕಾರ್ಯಕ್ರಮ ಹಮ್ಮಿಕೊಳ್ಳಲಾಗಿದೆ.

ಮೈಸೂರು ನಗರದ ಸೈಬರ್ ಕ್ರೈಂನ ಸಹಾಯಕ ಪೊಲೀಸ್ ಆಯುಕ್ತರಾದ ಸ್ನೇಹರಾಜ್ ಅವರು ಉದ್ಘಾಟನೆ ಮಾಡಲಿದ್ದು, ಕಾಲೇಜು ಶಿಕ್ಷಣ ಇಲಾಖೆಯ ಜಂಟಿ ನಿರ್ದೇಶಕರಾದ ಡಾ.ಚಂದ್ರಶೇಖರ್ ಅವರು ಅಧ್ಯಕ್ಷತೆಯನ್ನು ವಹಿಸಲಿದ್ದಾರೆ.

ಮುಖ್ಯ ಅತಿಥಿಗಳಾಗಿ ಮಹಾರಾಣಿ ಮಹಿಳಾ ವಿಜ್ಞಾನ ಕಾಲೇಜಿನ (ಸ್ವಾಯತ್ತ), ಪ್ರಾಂಶುಪಾಲರಾದ ಪ್ರೊ. ಅಬ್ದುಲ್ ರಹಿಮನ್. ಎಂ, ಮೈಸೂರು ವಿಶ್ವ ವಿದ್ಯಾನಿಲಯದ, ನೇಗಿಲಯೋಗಿ ವಿದ್ಯಾವರ್ಧಕ ಸ್ಪರ್ಧಾಕೇಂದ್ರದ ಸಂಯೋಜಕರಾದ ಡಾ. ಎಂ. ಬಿ.ಸುರೇಶ್ ಹಾಗೂ ಗೌರವ ಸಲಹೆಗಾರರಾದ ಡಿ.ರವಿಕುಮಾರ್ ಅವರು ಭಾಗವಹಿಸಲಿದ್ದಾರೆ.

ಆಕ್ಷೇಪಣೆ ಸಲ್ಲಿಕೆಗೆ ಅವಕಾಶ

ಚಾಮರಾಜನಗರ: ಶಾಲಾ ಶಿಕ್ಷಣ ಇಲಾಖೆಯ ಸರ್ಕಾರಿ ಪ್ರೌಢಶಾಲಾ ಸಹಶಿಕ್ಷಕರಿಗೆ ಪದವಿಪೂರ್ವ ಕಾಲೇಜು ಶಿಕ್ಷಣ ಇಲಾಖೆಯ ಉಪನ್ಯಾಸಕರ ಹುದ್ದೆಗೆ ಬಡ್ತಿ ನೀಡುವ ಸಂಬಂಧ ಸ್ನಾತಕೋತ್ತರ ವಿದ್ಯಾರ್ಹತೆ ಹೊಂದಿರುವ ಶಿಕ್ಷಕರ ರಾಜ್ಯಮಟ್ಟದ ಒಂದೇ ತಾತ್ಕಾಲಿಕ ಜೇಷ್ಠತಾ ಪಟ್ಟಿಯನ್ನು ಶಾಲಾ ಶಿಕ್ಷಣ ಇಲಾಖೆಯ ವೆಬ್ ಸೈಟ್https://schooleducation.karnataka.gov.in ನಲ್ಲಿ ಪ್ರಕಟಿಸಲಾಗಿದೆ. ಸದರಿ ಜೇಷ್ಠತಾ ಪಟ್ಟಿಯನ್ನು ಎಲ್ಲಾ ಸಹಶಿಕ್ಷಕರು ಪರಿಶೀಲಿಸಿಕೊಂಡು ಆಕ್ಷೇಪಣೆಗಳಿದ್ದಲ್ಲಿ ನಿಗದಿತ ನಮೂನೆಯಲ್ಲಿ ಸಂಬಂಧಿಸಿದ ಶಾಲಾ ಮುಖ್ಯೋಪಾಧ್ಯಾಯರಿಂದ ದೃಢೀಕರಿಸಿ ಮೇ 8ರೊಳಗೆ ತಾಲೂಕಿನ ಕ್ಷೇತ್ರ ಶಿಕ್ಷಣಾಧಿಕಾರಿಗಳಿಗೆ ಸಲ್ಲಿಸಬೇಕು ಎಂದು ಶಾಲಾ ಶಿಕ್ಷಣ ಇಲಾಖೆಯ ಉಪನಿರ್ದೇಶಕರು ತಿಳಿಸಿದ್ದಾರೆ.

ಜೇಷ್ಠತಾ ಪಟ್ಟಿ ಪ್ರಕಟ-ಆಕ್ಷೇಪಣೆ ಸಲ್ಲಿಕೆಗೆ ಅವಕಾಶ

ಚಾಮರಾಜನಗರ: ಶಾಲಾ ಶಿಕ್ಷಣ ಇಲಾಖೆಯು ಹನೂರು ತಾಲೂಕಿನ ಸರ್ಕಾರಿ ಪ್ರೌಢಶಾಲಾ ಸಹಶಿಕ್ಷಕರಿಗೆ ಪದವಿಪೂರ್ವ ಶಿಕ್ಷಣ ಇಲಾಖೆಯ ಉಪನ್ಯಾಸಕರ ಹುದ್ದೆಗೆ ಬಡ್ತಿ ನೀಡುವ ಸಂಬಂಧ ಸ್ನಾತಕೋತ್ತರ ವಿದ್ಯಾರ್ಹತೆ ಹೊಂದಿರುವ ಶಿಕ್ಷಕರ ರಾಜ್ಯಮಟ್ಟದ ಒಂದೇ ತಾತ್ಕಾಲಿಕ ಜೇಷ್ಠತಾ ಪಟ್ಟಿಯನ್ನು ಶಾಲಾ ಶಿಕ್ಷಣ ಇಲಾಖೆಯ ವೆಬ್ ಸೈಟ್ https://schooleducation.karnataka.gov.inನಲ್ಲಿ ಪ್ರಕಟಿಸಲಾಗಿದೆ. ಸದರಿ ಜೇಷ್ಠತಾ ಪಟ್ಟಿಯನ್ನು ಎಲ್ಲಾ ಸಹಶಿಕ್ಷಕರು ಪರಿಶೀಲಿಸಿಕೊಂಡು ಆಕ್ಷೇಪಣೆಗಳಿದ್ದಲ್ಲಿ ನಿಗದಿತ ನಮೂನೆಯಲ್ಲಿ ಮಾಹಿತಿಯನ್ನು ಭರ್ತಿಮಾಡಿ ಸಂಬಂಧಪಟ್ಟ ಪೂರಕ ದಾಖಲೆಗಳೊಂದಿಗೆ ಸಂಬಂಧಿಸಿದ ಶಾಲಾ ಮುಖ್ಯೋಪಾಧ್ಯಾಯರಿಂದ ದೃಢೀಕರಿಸಿ ಮೇ 8ರ ಸಂಜೆ 5.30 ಗಂಟೆಯೊಳಗೆ ಹನೂರು ತಾಲೂಕಿನ ಕ್ಷೇತ್ರ ಶಿಕ್ಷಣಾಧಿಕಾರಿಗಳಿಗೆ ಸಲ್ಲಿಸಬೇಕು ಎಂದು ಪ್ರಕಟಣೆ ತಿಳಿಸಿದೆ.

12ರಂದು ಮಹಾರಥೋತ್ಸವ

ಚಾಮರಾಜನಗರ: ಗುಂಡ್ಲುಪೇಟೆ ತಾಲೂಕಿನ ಸ್ಕಂದಗಿರಿ ಕಂದೇಗಾಲದ ಶ್ರೀ ಪಾರ್ವತಾಂಭ ಸಮೇತ ಶ್ರೀ ಸೋಮೇಶ್ವರಸ್ವಾಮಿಯವರ ಮಹಾರಥೋತ್ಸವವು ಮೇ 12ರಂದು ನಡೆಯಲಿದ್ದು, ಮಹಾರಥೋತ್ಸವದ ಅಂಗವಾಗಿ ಮೇ 10 ರಿಂದ 15ರವರೆಗೆ ವಿವಿಧ ಪೂಜಾ ಕೈಂ ಕರ್ಯಗಳು ನಡೆಯಲಿವೆ. ಮೇ 10ರಂದು ಸಂಜೆ ಗೋದೂಳಿ ಲಗ್ನದಲ್ಲಿ ಗಣಪತಿ ಪೂಜೆ, ಪುಣ್ಯಾಹ, ಪಂಚಗವ್ಯ ತೀರ್ಥ, ಮೃತ್ತಿಕಾ ಸಂಗ್ರಹ, ವಾಸ್ತುಯಜನ ವರಗ್ನಿಕರಣ, ಅಂಕುರಾರ್ಪಣೆ ಮಹಾಪೂಜೆ ದೀಪಾರಧನೆ, ಮೇ 11ರಂದು ಗಣಪತಿಪೂಜೆ ಪುಣ್ಯಾಹ ಕಳಸ ಸ್ಥಾಪನೆ ಅಗ್ನಿ ಪ್ರತಿಷ್ಠೆ ವೃಷಭ ಯಾಗ, ಧ್ವಜಾರೋಹಣ ಶಿವಯಾಗ ಬಲಿಪ್ರಧಾನ, ಸಂಜೆ ಗಿರಿಜಾ ಕಲ್ಯಾಣ ಮಹೋತ್ಸವ, ಗಜವಾಹನ ದೀಪಾರಾಧನೆ ಜರುಗಲಿದೆ. ಮೇ 12ರಂದು ಗಣಪತಿಪೂಜೆ ಪುಣ್ಯಾಹ, ಶಿವಯಾಗ ರಥಪ್ರತಿಷ್ಠೆ, ರಥವಾಸ್ತು ಬಲಿ, ಯಾತ್ರಾಥಾನೋತ್ಸವ 12.20 ರಿಂದ 1.20 ನಿಮಿಷದಲ್ಲಿ ಸಲ್ಲುವ ಬುಧ ಹೋರೆಯ ಅಭಿಜಿನ್ ಮುಹೂರ್ತದಲ್ಲಿ ದಿವ್ಯ ರಥಾರೋಹಣ, ನಟೇಶೋತ್ಸವ ಹಾಗೂ ಹಂಸವಾಹನ ಪೂಜೆಗಳು ನಡೆಯಲಿವೆ. ಮೇ 13ರಂದು ಶಿವಯಾಗ, ಬಲಿಪ್ರಧಾನೋತ್ಸವ ಶಯನೋತ್ಸವ ಪಾರ್ವತಿದೇವಿ ಪ್ರಣಯಕಲಹ ಸಂಧಾನ, ಅಶ್ವಾರೋಹನ ಉತ್ತವ ದೀಪಾರಾಧನೆ, ಮೇ 14ರಂದು ಶಿವಯಾಗ, ಬಲಿಪ್ರಧಾನ, ಚೂರ್ಣಬಲಿ, ಅವಭೃತ ತೀರ್ಥಸ್ನಾನ ಪಲ್ಲಕ್ಕಿ ಉತ್ಸವ ಧ್ವಜಾರೋಹಣ, ದೇವತಾ ಉದ್ವಾಸನೆ ಮೌನದಲಿ, ನಿಕ್ಷೇಪಣ ಹಾಗೂ ಮೇ 15ರಂದು ಗಣಪತಿ ಪೂಜೆ ಪುಣ್ಯಾಹ, ಪಂಚಕಳಶ ಸ್ನಪನ ಮಹಾಭಿ?ೇಕ ಕೈಲಾಸ ವಾಹನೋತ್ಸವ ಪೂಜಾ ಕೈಂ ಕರ್ಯಗಳು ನಡೆಯಲಿವೆ ಎಂದು ಗುಂಡ್ಲುಪೇಟೆ ತಹಶೀಲ್ದಾರ್ ಪ್ರಕಟಣೆಯಲ್ಲಿ ತಿಳಿಸಿದ್ದಾರೆ.

ತೆರಕಣಾಂಬಿ ಶಾಖಾ ವ್ಯಾಪ್ತಿಯಲ್ಲಿ ವಿದ್ಯುತ್ ವ್ಯತ್ಯಯ

ಚಾಮರಾಜನಗರ: ಚಾಮುಂಡೇಶ್ವರಿ ವಿದ್ಯುತ್ ಸರಬರಾಜು ನಿಗಮದಿಂದ ಗುಂಡ್ಲುಪೇಟೆ ಉಪವಿಭಾಗ ವ್ಯಾಪ್ತಿಯಲ್ಲಿ ಬರುವ ತೆರಕಣಾಂಬಿ ಶಾಖೆಯ ಭರಟಹಳ್ಳಿ ಎನ್.ಜೆ.ವೈ ಫೀಡರ್‌ನಲ್ಲಿ ತುರ್ತು ನಿರ್ವಹಣೆ ಕಾರ್ಯವನ್ನು ಮೇ 6 ರಂದು ಹಮ್ಮಿಕೊಂಡಿರುವುದರಿಂದ ಬೆಳಿಗ್ಗೆ 10 ರಿಂದ ಸಂಜೆ 6 ಗಂಟೆಯವರೆಗೆ ವಿವಿಧೆಡೆ ವಿದ್ಯುತ್ ಸರಬರಾಜಿನಲ್ಲಿ ವ್ಯತ್ಯಯವಾಗಲಿದೆ.ಕಂದೇಗಾಲ, ಶಿಂಡನಪುರ, ಕಗ್ಗಳ, ಕಗ್ಗಳದಹುಂಡಿ, ಕೆಲಸೂರು, ತ್ರಿಯಂಬಕಪುರ, ಭರಟಹಳ್ಳಿ, ಮಲ್ಲಮ್ಮನಹುಂಡಿ, ಮೊಳ್ಳಯ್ಯನಹುಂಡಿ, ಕಂದೇಗಾಲದ ಹೊಸೂರು ಗ್ರಾಮಗಳ ಭರಟಹಳ್ಳಿ ನಿರಂತರ ಜೋತಿ ಫೀಡರ್‌ನ ವ್ಯಾಪ್ತಿಯಲ್ಲಿ ವಿದ್ಯುತ್ ವ್ಯತ್ಯಯವಾಗಲಿದೆ. ಸಾರ್ವಜನಿಕರು ನಿಗಮದ ಜೊತೆ ಸಹಕರಿಸಬೇಕು ಎಂದು ನಿಗಮದ ಸಹಾಯಕ ಕಾರ್ಯನಿರ್ವಾಹಕ ಎಂಜಿನಿಯರ್ ಪ್ರಕಟಣೆಯಲ್ಲಿ ತಿಳಿಸಿದ್ದಾರೆ.

ಕುಡಿಯುವ ನೀರು ವ್ಯತ್ಯಯ

ಚಾಮರಾಜನಗರ: ಗುಂಡ್ಲುಪೇಟೆ ಪಟ್ಟಣದಲ್ಲಿ ಅಮೃತ 2.0 ಯೋಜನೆಯಡಿ ಕುಡಿಯುವ ನೀರು ಸರಬರಾಜು ಯೋಜನೆಯ ಕಾಮಗಾರಿ ಪ್ರಗತಿಯಲ್ಲಿದ್ದು, ಚಾಮರಾಜನಗರದ ಕರ್ನಾಟಕ ನಗರ ನೀರು ಸರಬರಾಜು ಮತ್ತು ಒಳ ಚರಂಡಿ ಮಂಡಳಿ ಉಪವಿಭಾಗದ ವತಿಯಿಂದ ದೇಬೂರು ಬಳಿ ಜಾಕ್‌ವೆಲ್‌ನಲ್ಲಿರುವ ಹಳೇಯ ಡಿ.ಡಬ್ಲ್ಯೂ.ವಿ.ಟಿ ಪಂಪ್‌ಸೆಟ್‌ಗಳನ್ನು ಹೊರತೆಗೆದು ಹೊಸ ಪಂಪ್‌ಸೆಟ್‌ಗಳನ್ನು ಮತ್ತು ಇತರೆ ವಿದ್ಯುತ್ ಉಪಕರಣಗಳನ್ನು ಅಳವಡಿಸಿ ಚಾಲನೆಗೊಳಿಸುವ ಕಾಮಗಾರಿ ಕೈಗೆತ್ತಿಕೊಳ್ಳಬೇಕಾಗಿದೆ. ಈ ಹಿನ್ನೆಲೆ ಮೇ 6 ರಿಂದ 21ರವರೆಗೆ 15 ದಿನಗಳ ಕಾಲ ಜಲಶುದ್ದೀಕರಣ ಘಟಕದ ಚಾಲನೆಯನ್ನು ಸ್ಥಗಿತಗೊಳಿಸಲಾಗುವುದು. ಇದರಿಂದ ಗುಂಡ್ಲುಪೇಟೆ ಪಟ್ಟಣ, ಮಾರ್ಗಮಧ್ಯದ ಹಳ್ಳಿಗಳಿಗೆ ಕುಡಿಯುವ ನೀರಿನ ವ್ಯತ್ಯಯ ಉಂಟಾಗಲಿದೆ. ಸಾರ್ವಜನಿಕರು ಪುರಸಭೆಯೊಂದಿಗೆ ಸಹಕರಿಸುವಂತೆ ಮುಖ್ಯಾಧಿಕಾರಿ ವಸಂತಕುಮಾರಿ ಅವರು ಪ್ರಕಟಣೆಯಲ್ಲಿ ಕೋರಿದ್ದಾರೆ.

ಸಂಜೆ ಟಿಪ್ಸ್

ಐಪಿಒ ಮೂಲಕ 1,900 ಕೋಟಿ ಸಂಗ್ರಹಿಸಲು ಸೆಬಿ?ಗೆ ಕರಡು ಪ್ರಸ್ತಾವ ಸಲ್ಲಿಸಿದ ಅರ್ಬನ್ ಕಂಪನಿ ಲಿಮಿಟೆಡ್

ಗೃಹ ಮತ್ತು ಸೌಂದರ್ಯ ವಿಭಾಗಗಳಲ್ಲಿ ತಂತ್ರಜ್ಞಾನ ಆಧಾರಿತ, ಪೂರ್ಣ ಪ್ರಮಾಣದ ಗುಣಮಟ್ಟದ ಆನ್‌ಲೈನ್ ಸೇವೆಗಳ ಮಾರುಕಟ್ಟೆ ನಿರ್ವಹಿಸುವ ಅರ್ಬನ್ ಲಿಮಿಟೆಡ್ ಕಂಪನಿಯು ಆರಂಭಿಕ ಸಾರ್ವಜನಿಕ ನೀಡಿಕೆ (ಐಪಿಒ) ಮೂಲಕ ಪ್ರಾಥಮಿಕ ಮಾರಕಟ್ಟೆಯಿಂದ ಬಂಡವಾಳ ಸಂಗ್ರಹಿಸಲು ಭಾರತದ ಷೇರು ನಿಯಂತ್ರಣ ಮಂಡಳಿಗೆ ತನ್ನ ಕರಡು ಪ್ರಸ್ತಾವನೆ ಸಲ್ಲಿಸಿದೆ. ಕಂಪನಿಯು ತಲಾ 1 ಮುಖಬೆಲೆಯ ಈಕ್ವಿಟಿ ಷೇರುಗಳ ಆರಂಭಿಕ ಸಾರ್ವಜನಿಕ ಕೊಡುಗೆ ಮೂಲಕ 19,000 ದಶಲಕ್ಷ (1,900 ಕೋಟಿ) ವರೆಗಿನ ಬಂಡವಾಳ ಸಂಗ್ರಹಿಸಲು ಉದ್ದೇಶಿಸಿದೆ. ಈ ಕೊಡುಗೆಯು 4,290 ದಶಲಕ್ಷ (429 ಕೋಟಿ) ವರೆಗಿನ ಒಟ್ಟು ಮೊತ್ತದ ಹೊಸ ಷೇರುಗಳ ವಿತರಣೆಯನ್ನು ಮತ್ತು 14,710 ದಶಲಕ್ಷ (1,471 ಕೋಟಿ) ವರೆಗಿನ ಒಟ್ಟು ಮೊತ್ತದ ಷೇರುದಾರರ ಮಾರಾಟ ಕೊಡುಗೆಯನ್ನು ಇದು ಒಳಗೊಂಡಿದೆ (ಮಾರಾಟಕ್ಕೆ ಕೊಡುಗೆ). ಕಂಪನಿಯ ಪ್ರವರ್ತಕರು: ಅಭಿರಾಜ್ ಸಿಂಗ್ ಭಾಲ್ (ಅಧ್ಯಕ್ಷ, ವ್ಯವಸ್ಥಾಪಕ ನಿರ್ದೇಶಕ ಮತ್ತು ಮುಖ್ಯ ಕಾರ್ಯನಿರ್ವಾಹಕ ಅಧಿಕಾರಿ), ರಾಘವ್ ಚಂದ್ರ (ಕಾರ್ಯನಿರ್ವಾಹಕ ನಿರ್ದೇಶಕ ಮತ್ತು ಮುಖ್ಯ ತಂತ್ರಜ್ಞಾನ ಮತ್ತು ಉತ್ಪನ್ನ ಅಧಿಕಾರಿ) ಮತ್ತು ವರುಣ್ ಖೈತಾನ್ (ಕಾರ್ಯನಿರ್ವಾಹಕ ನಿರ್ದೇಶಕ ಮತ್ತು ಮುಖ್ಯ ಕಾರ್ಯಾಚರಣಾ ಅಧಿಕಾರಿ).

ಹೂಡಿಕೆದಾರರು: ಆಕ್ಸೆಲ್ ಇಂಡಿಯಾ IV (ಮಾರಿಷಸ್) ಲಿಮಿಟೆಡ್, ಎಲಿವೇಷನ್ ಕ್ಯಾಪಿಟಲ್ V ಲಿಮಿಟೆಡ್ (ಈ ಹಿಂದಿನ ಎಸ್‌ಎಐಎಫ್ ಪಾರ್ಟ್‌ನರ್ಸ್ ಇಂಡಿಯಾ ಗಿ ಲಿಮಿಟೆಡ್), ವೈವೈಸಿ11 ಲಿಮಿಟೆಡ್, ಬೆಸೆಮರ್ ಇಂಡಿಯಾ ಕ್ಯಾಪಿಟಲ್ ಹೋಲ್ಡಿಂಗ್ಸ್ ಖಖ ಲಿಮಿಟೆಡ್, ನಾಸ್ಪರ್ಸ್ ವೆಂಚರ್ಸ್ ಬಿ.ವಿ, ಇಂಟರ್ನೆಟ್ ಫಂಡ್ ಗಿ ಪ್ರೈವೇಟ್ ಲಿಮಿಟೆಡ್, ಥಿಂಕ್ ಇನ್ವೆಸ್ಟ್‌ಮೆಂಟ್ಸ್ ಪಿಸಿಸಿ, ಆರೋಹಿ ಸೀಡ್ ಎಸ್‌ಪಿಸಿ – ಆರೋಹಿ ಸೀಡ್ ಎಸ್‌ಪಿ-1, ವೆಲ್ಲಿಂಗ್ಟನ್ ಹ್ಯಾಡ್ಲಿ ಹಾರ್ಬರ್ ಎಐವಿ ಮಾಸ್ಟರ್ ಇನ್ವೆಸ್ಟರ್ಸ್ (ಕೇಮನ್) III, ಲಿಮಿಟೆಡ್, ಎಬಿಜಿ ಕ್ಯಾಪಿಟಲ್ ಮತ್ತು ಡಿಎಫ್ ಇಂಟರ್‌ನ್ಯಾಷನಲ್ ಪಾರ್ಟ್‌ನರ್ಸ್ ಮತ್ತಿತರರು ಕಂಪನಿಯ ಹೂಡಿಕೆದಾರರಾಗಿದ್ದಾರೆ.

ಗಸಗಸೆ ಪಾಯಸ

ಪಾಕ ಶಾಲೆ

ಬೇಕಿರುವ ಸಾಮಗ್ರಿ

ಗಸಗಸೆ 6 ಚಮಚ, ಅಕ್ಕಿ 3 ಚಮಚ, ಹಸಿ ಕೊಬ್ಬರಿ ತುರಿ ಸ್ವಲ್ಪ, ಏಲಕ್ಕಿ 2, ಲವಂಗ 2, ಬಾದಾಮಿ 2, ಗೋಡಂಬಿ 6, ಒಣದ್ರಾಕ್ಷಿ 10, ಬೆಲ್ಲದ ಪುಡಿ 6-8 ಚಮಚ, ಕಾಯಿಸಿದ ಹಾಲು 1 ಲೋಟ, ಕೇಸರಿ ದಳಗಳು 2-3, ತುಪ್ಪ 3 ಚಮಚ

ಮಾಡುವ ವಿಧಾನ

ಮೊದಲಿಗೆ ಬಾಣಲಿಯಲ್ಲಿ ಗಸಗಸೆ ಹುರಿದು ತೆಗೆದಿಟ್ಟುಕೊಳ್ಳಬೇಕು. ಅಕ್ಕಿ ಹುರಿದುಕೊಂಡು, ನಂತರ ಅದು ಆರಿದ ಮೇಲೆ ಇವೆರಡನ್ನೂ ಸೇರಿಸಿ 2 ಗಂಟೆಗಳ ಕಾಲ ಸ್ವಲ್ಪ ಹಾಲಿನಲ್ಲಿ ನೆನೆ ಹಾಕಬೇಕು. ಕಾಯಿಸಿದ ಹಾಲಿನಲ್ಲಿ ಕೇಸರಿ ದಳ ನೆನೆ ಹಾಕಬೇಕು. ಹಸಿ ಕೊಬ್ಬರಿ ತುರಿ, ಅಕ್ಕಿ ಮತ್ತು ಗಸಗಸೆ ಸೇರಿಸಿ ನುಣ್ಣಗೆ ರುಬ್ಬಿಕೊಳ್ಳಬೇಕು. ಈಗ ಇದಕ್ಕೆ ಸ್ವಲ್ಪ ನೀರು ಸೇರಿಸಿ ತೊಳೆದು ಒಂದು ಪಾತ್ರೆಗೆ ಹಾಕಿಕೊಂಡು ಒಂದು ಕುದಿ ಕುದಿಸಬೇಕು.

ನಂತರ ಕೇಸರಿ ದಳ, ಹಾಲು ಮತ್ತು ಬೆಲ್ಲದ ಪುಡಿ ಸೇರಿಸಿ ಚೆನ್ನಾಗಿ ಕುದಿಸಿಬೇಕು ಜೊತೆಗೆ ಏಲಕ್ಕಿ. ಲವಂಗ ಪುಡಿ ಮಾಡಿ ಹಾಕಬೇಕು.

ಬಳಿ ತುಪ್ಪದಲ್ಲಿ ಗೋಡಂಬಿ, ಬಾದಾಮಿ ಚೂರುಗಳು ಮತ್ತು ಒಣ ದ್ರಾಕ್ಷಿ ಸ್ವಲ್ಪ ಹುರಿದು ಹಾಕಿ, ಚೆನ್ನಾಗಿ ಮಿಶ್ರಣ ಮಾಡಿದರೆ, ರುಚಿಕರವಾದ ಗಸಗಸೆ ಪಾಯಸ ಸವಿಯಲು ಸಿದ್ಧ.

ಡೆಂಗ್ಯೂ, ಚಿಕನ್‌ಗುನ್ಯಾ ರೋಗಗಳ ನಿಯಂತ್ರಣ ಕ್ರಮಗಳು

ಹೆಲ್ತ್ ಟಿಪ್ಸ್

ಡೆಂಗ್ಯೂ ಜ್ವರವು ವೈರಸ್‌ನಿಂದ ಉಂಟಾಗುವ ಕಾಯಿಲೆ, ಸೋಂಕು ಹೊಂದಿದ ಈಡೀಸ್ ಈಜಿಪ್ಟೈ ಸೊಳ್ಳೆಯ ಕಚ್ಚುವಿಕೆಯಿಂದ ಒಬ್ಬರಿಂದ ಒಬ್ಬರಿಗೆ ಹರಡುತ್ತದೆ. ಈ ಸೊಳ್ಳೆಗಳು ಸಾಮಾನ್ಯವಾಗಿ ಸ್ವಚ್ಛ ನೀರಿನಲ್ಲಿ ಸಂತಾನಾಭಿವೃದ್ಧಿ ಮಾಡುತ್ತವೆ ಹಾಗೂ ಹಗಲು ಹೊತ್ತಿನಲ್ಲಿ ಮಾತ್ರ ಮನುಷ್ಯರನ್ನು ಕಚ್ಚುತ್ತವೆ

ರೋಗದ ಲಕ್ಷಣಗಳು: ಈ ರೋಗಕ್ಕೆ ತುತ್ತಾದವರಲ್ಲಿ ಇದ್ದಕ್ಕಿದ್ದಂತೆ ತೀವ್ರ ಜ್ವರ, ವಿಪರೀತ ತಲೆನೋವು, ಕಣ್ಣುಗಳ ಹಿಂಭಾಗದಲ್ಲಿ ತೀವ್ರನೋವು, ಮಾಂಸಖಂಡಗಳಲ್ಲಿ ಮತ್ತು ಕೀಲುಗಳಲ್ಲಿ ವಿಪರೀತ ನೋವು, ತೀವ್ರ ಸ್ಥಿತಿಯಲ್ಲಿ ಬಾಯಿ, ಮೂಗು ಮತ್ತು ವಸಡುಗಳಿಂದ ರಕ್ತಸ್ರಾವ ಹಾಗೂ ಚರ್ಮದ ಮೇಲೆ ಅಲ್ಲಲ್ಲಿ ರಕ್ತಸ್ರಾವ ಕಾಣಿಸಿಕೊಳ್ಳುತ್ತದೆ.

ಚಿಕಿತ್ಸೆ: ಡೆಂಗ್ಯೂ ಜ್ವರಕ್ಕೆ ಯಾವುದೇ ನಿರ್ಧಿಷ್ಟ ಔಷಧಿ ಅಥವಾ ಲಸಿಕೆ ಇರುವುದಿಲ್ಲ. ರೋಗದ ಲಕ್ಷಣಗಳಿಗೆ ಅನುಗುಣವಾಗಿ ತಜ್ಞ ವೈದ್ಯರಿಂದ ಸೂಕ್ತ ಚಿಕಿತ್ಸೆ ಪಡೆಯಬಹುದು. ಇಂತಹ ಲಕ್ಷಣಗಳು ಕಂಡುಬಂದರೆ ತಕ್ಷಣ ಹತ್ತಿರದ ಸರ್ಕಾರಿ ಆಸ್ಪತ್ರೆ, ಪ್ರಾಥಮಿಕ ಆರೋಗ್ಯ ಕೇಂದ್ರದ ವೈದ್ಯರಲ್ಲಿ ಪರೀಕ್ಷಿಸಿಕೊಂಡು ಸೂಕ್ತ ಚಿಕಿತ್ಸೆಯನ್ನು ಪಡೆಯಬೇಕು.

ರೋಗದ ನಿಯಂತ್ರಣ ಕ್ರಮಗಳು: ಸೊಳ್ಳೆಗಳ ನಿಯಂತ್ರಣವೇ ಡೆಂಗ್ಯೂ ಜ್ವರದ ಹತೋಟಿಗೆ ಮುಖ್ಯ ವಿಧಾನ. ಈ ಸೊಳ್ಳೆಗಳು ಮನೆಗಳಲ್ಲಿ ನೀರನ್ನು ಶೇಖರಿಸಿಡುವ ಸಿಮೆಂಟ್ ತೊಟ್ಟಿ, ಕಲ್ಲು ಚಪ್ಪಡಿಯಿಂದ ನಿರ್ಮಿಸಿರುವ ತೊಟ್ಟಿಗಳು, ಡ್ರಂಗಳು, ಬ್ಯಾರಲ್, ಮಣ್ಣಿನ ಮಡಿಕೆ, ಟೈಯರ್ ಗಳು ಮುಂತಾದ ಕಡೆ ಶೇಖರಣೆಯಾಗುವ ನೀರಿನಲ್ಲಿ ಸೊಳ್ಳೆ ಉತ್ಪತ್ತಿಯಾಗುವುದರಿಂದ ಇವುಗಳ ಬಗ್ಗೆ ಹೆಚ್ಚಿನ ಗಮನವಿಟ್ಟು ಮುಂಜಾಗ್ರತ ಕ್ರಮಗಳನ್ನು ತಪ್ಪದೇ ಕೈಗೊಳ್ಳಬೇಕು.

ಮುಂಜಾಗ್ರತ ಕ್ರಮಗಳು: ಎಲ್ಲಾ ನೀರಿನ ತೊಟ್ಟಿಗಳು, ಡ್ರಂ, ಬ್ಯಾರಲ್‌ಗಳು, ಏರ್ ಕೂಲರ್ ಇತ್ಯಾದಿಗಳನ್ನು ವಾರಕ್ಕೊಮ್ಮೆ ತಪ್ಪದೇ ಖಾಲಿ ಮಾಡಿ ಒಣಗಿಸಿ ಪುನಃ ನೀರು ಭರ್ತಿ ಮಾಡಿಕೊಳ್ಳುವುದು. ನೀರು ಖಾಲಿ ಮಾಡಲು ಸಾಧ್ಯವಿಲ್ಲದಿದ್ದಲ್ಲಿ ತೊಟ್ಟಿ ಮುಂತಾದವುಗಳಲ್ಲಿ ಸೊಳ್ಳೆಗಳು ನುಸುಳದಂತೆ ಸರಿಯಾದ ಮುಚ್ಚಳದಿಂದ ಮುಚ್ಚುವುದು. ಹೆಚ್ಚಿನ ಮಾಹಿತಿಗಾಗಿ 24/7 ಉಚಿತ ಆರೋಗ್ಯ ಸಹಾಯವಾಣಿ 104ಕ್ಕೆ ಕರೆ ಮಾಡಿ ಸಂಪರ್ಕಿಸಬಹುದು. ಯುದ್ಧಕ್ಕೆ ನಾವೆಲ್ಲರೂ ಸಿದ್ದರಾಗೋಣ, ನಮ್ಮ ಸೈನಿಕರಿಗೆ ನಮ್ಮ ದೇಣಿಗೆ ನೀಡೋಣ ಈ ಅಭಿಯಾನವನ್ನು ದೇಶದೆಲ್ಲೆಡೆ ಹರಡೋಣ.

ಕಣ್ಣಿನ ಅಂದ ಹೆಚ್ಚಿಸಲು ನ್ಯಾಚುರಲ್ ಟಿಪ್ಸ್

ಬ್ಯೂಟಿ ಟಿಪ್ಸ್

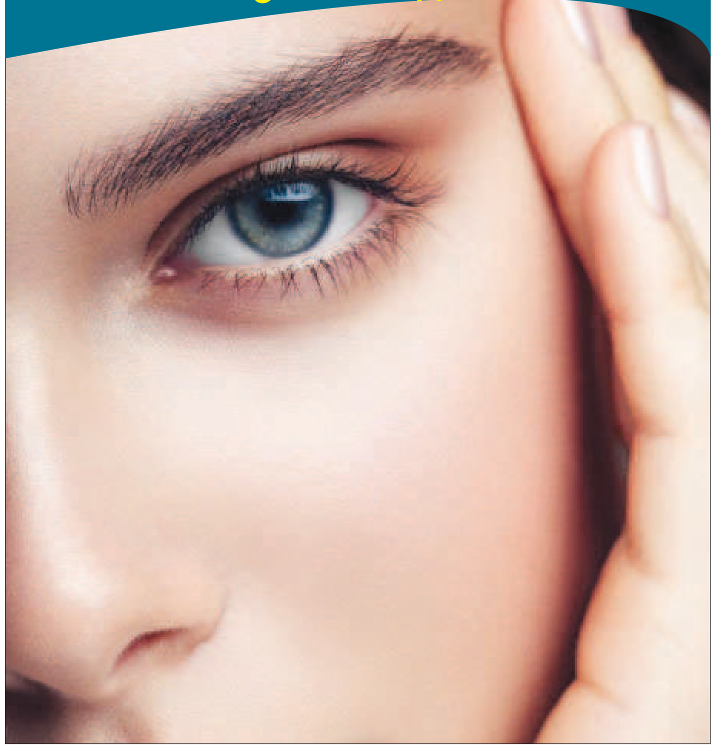

ಬೇಕಾಗುವ ಸಾಮಗ್ರಿಗಳು: ನೀರು- ಅರ್ಧ ಲೀಟರ್, ಅಲೋವೆರಾ ಜೆಲ್-2 ಚಮಚ, ಗುಲಾಬಿ ನೀರು-2 ಚಮಚ, ಮಾಡುವ ವಿಧಾನ, ಮೊದಲ ವಿಧಾನ

ಮೊದಲಿಗೆ ಮುಳ್ಳುಸೌತೆಯನ್ನು ಚೆನ್ನಾಗಿ ನೀರಲ್ಲಿ ತೊಳೆದುಕೊಂಡು ವೃತ್ತಾಕಾರದಲ್ಲಿ ಸ್ವಲ್ಪ ತೆಳುವಾಗಿ ತುಂಡು ಮಾಡಿ ಇಟ್ಟುಕೊಳ್ಳಿ. ನಂತರ ಒಂದು ಅಗಲವಾದ ಮುಚ್ಚಳ ಇರುವ ಪಾತ್ರೆಗೆ ಅರ್ಧ ಲೀಟರ್ ನಷ್ಟು ನೀರನ್ನು ಹಾಕಿ ಈ ತುಂಡರಿಸಿದ ಮುಳ್ಳುಸೌತೆಯನ್ನು ಆ ಪಾತ್ರೆಗೆ ಹಾಕಿ ಮುಚ್ಚಳ ಇಟ್ಟು ಸುಮಾರು ಹತ್ತು ನಿಮಿಷ ಫ್ರಿಡ್ಜ್ ನಲ್ಲಿಡಿ.

ಎರಡನೇಯವಿಧಾನ: ಒಂದು ಸಣ್ಣ ಕಪ್ ಗೆ ಎರಡು ಚಮಚದಷ್ಟು ಅಲೋವೆರಾ ಜೆಲ್ ನ ಹಾಕಿ ನಂತರ ಅದಕ್ಕೆ ಎರಡು ಚಮಚದಷ್ಟು ಗುಲಾಬಿ ವಾಟರ್ ಹಾಕಿ ಚೆನ್ನಾಗಿ ಮಿಕ್ಸ್ ಮಾಡಿ. ಎರಡೂ ಮಿಶ್ರಣವನ್ನು ಚೆನ್ನಾಗಿ ಮಿಕ್ಸ್ ಮಾಡಿ ಪೇಸ್ಟ್ ರೀತಿಯಲ್ಲಿ ರೆಡಿ ಮಾಡಿ ಇಟ್ಟುಕೊಳ್ಳಿ.

ಬಳಸುವ ವಿಧಾನ: ಈಗ ಫ್ರಿಡ್ಜ್ ನಲ್ಲಿಟ್ಟ ಎರಡು ಮುಳ್ಳುಸೌತೆಯ ತುಂಡುಗಳನ್ನು ತೆಗೆದುಕೊಂಡು ನಿಮ್ಮ ಕಣ್ಣಿನ ಸುತ್ತ ಇಡಿ.ನಂತರ ಹತ್ತು ನಿಮಿಷ ಆದ ನಂತರ ಮುಳ್ಳು ಸೌತೆಯನ್ನು ತೆಗೆದು ಈ ಮೊದಲೇ ತಯಾರಿಸಿಟ್ಟ ಅಲೋವೆರಾ ಹಾಗೂ ರೋಸ್ ವಾಟರ್ ನ ಮಿಶ್ರಣವನ್ನು ನೀಟಾಗಿ ಕಣ್ಣಿನ ಕೆಳಭಾಗ ಹಾಗೂ ಮೇಲಿನ ಭಾಗಕ್ಕೆ ಹಚ್ಚಿ.

ವಿರಾಟ್ ಕೊಹ್ಲಿ ಆಕ್ರಮಣಶೀಲತೆ ನನಗೆ ತುಂಬಾ ಇಷ್ಟ: ಐಶ್ವರ್ಯ ರೈ

ಸದ್ಯ ಐಪಿಎಲ್ 2025 ಟೂರ್ನಮೆಂಟ್ ನಡೆಯುತ್ತಿದ್ದು, ವಿರಾಟ್ ಕೊಹ್ಲಿ ಹೆಸರು ಸಿಕ್ಕಾಪಟ್ಟೆ ಚರ್ಚೆಯಾಗುತ್ತಿದೆ. ವಿರಾಟ್ ಕೊಹ್ಲಿ ನೇತೃತ್ವದ ಆರ್‌ಸಿಬಿ ತಂಡ ಭರ್ಜರಿ ಆಟವಾಡುತ್ತಿದೆ. ಬಾಲಿವುಡ್‌ನಲ್ಲಿ ವಿರಾಟ್ ಕೊಹ್ಲಿಗೆ ಒಂದು ರೀತಿಯ ಕ್ರೇಜ್ ಇದೆ. ವಿಶ್ವ ಸುಂದರಿ ಐಶ್ವರ್ಯಾ ರೈ ಕೂಡ ಅವರ ಬಗ್ಗೆ ತಮ್ಮ ಅಭಿಪ್ರಾಯ ವ್ಯಕ್ತಪಡಿಸಿದ್ದಾರೆ.ಸದ್ಯ ಇದಕ್ಕೆ ಸಂಬಂಧ ಪಟ್ಟ ವಿಡಿಯೋ ಇದೀಗ ಸಿಕ್ಕಾಪಟ್ಟೆ ವೈರಲ್ ಆಗುತ್ತಿದೆ.

ಭಾರತೀಯ ಕ್ರಿಕೆಟ್‌ನಲ್ಲಿ ಸಚಿನ್ ತೆಂಡೂಲ್ಕರ್ ನಂತರ ಅತಿ ಹೆಚ್ಚು ಅಭಿಮಾನಿಗಳನ್ನು ಹೊಂದಿರುವವರು ವಿರಾಟ್ ಕೊಹ್ಲಿ. ವಿರಾಟ್ ಕೊಹ್ಲಿ ಅವರ ಪ್ರದರ್ಶನ ನೋಡಲು ಅಭಿಮಾನಿಗಳು ಮುಗಿಬಿದ್ದು ಸ್ಟೇಡಿಂಗೆ ಬರುತ್ತಾರೆ. ಬಾಲಿವುಡ್ ತಾರೆಯರು ಸಹ ಅವರ ಆಟದಿಂದ ಪ್ರಭಾವಿತರಾಗಿದ್ದಾರೆ. ಬಾಲಿವುಡ್‌ನ ಅತ್ಯಂತ ಸುಂದರ ನಟಿ ಮತ್ತು ಮಾಜಿ ವಿಶ್ವ ಸುಂದರಿ ಐಶ್ವರ್ಯಾ ರೈ ಬಚ್ಚನ್ ಕೂಡ ವಿರಾಟ್ ಕೊಹ್ಲಿಯ ಅಭಿಮಾನಿ. ಸಂದರ್ಶನವೊಂದರಲ್ಲಿ ಐಶ್ವರ್ಯಾ ರೈ ವಿರಾಟ್ ಕೊಹ್ಲಿ ಬಗ್ಗೆ ತಮ್ಮ ಬಲವಾದ ಅಭಿಪ್ರಾಯವನ್ನು ವ್ಯಕ್ತಪಡಿಸಿದ್ದಾರೆ . ವಿರಾಟ್ ನ ಆಕ್ರಮಣಶೀಲತೆ ನನಗೆ ತುಂಬಾ ಇಷ್ಟ ಎಂದು ಐಶ್ವರ್ಯಾ ರೈ ಬಚ್ಚನ್ ಹೇಳಿದ್ದಾರೆ. ವಿರಾಟ್ ಕೊಹ್ಲಿಯ ಆಕ್ರಮಣಶೀಲತೆ ನನಗೆ ಇಷ್ಟ, ಅವನೊಳಗೆ ಒಂದು ಹುಚ್ಚುತನವಿದೆ, ಅದು ಅವನ ಆಟದ ಉತ್ಸಾಹವನ್ನು ಮುಂದಿನ ಹಂತಕ್ಕೆ ಕೊಂಡೊಯ್ಯುತ್ತದೆ. ಅವನು ತನ್ನ ಆಟದ ಜೊತೆಗೆ ಉಳಿದೆಲ್ಲದರ ಮೇಲೂ ಹೆಚ್ಚು ಗಮನಹರಿಸುತ್ತಾನೆ. ಎಂದಿದ್ದಾರೆ. ಸದ್ಯ ಈ ಹೇಳಿಕೆ ಸಾಮಾಜಿಕ ಮಾಧ್ಯಮದಲ್ಲಿ ವೈರಲ್ ಆಗುತ್ತಿದ್ದು, ಕೊಹ್ಲಿ ಅಭಿಮಾನಿಗಳು ಇದನ್ನು ಹಂಚಿಕೊಂಡು, ಸಾಕಷ್ಟು ವೈರಲ್ ಮಾಡುತ್ತಿದ್ದಾರೆ.

51 ವರ್ಷದ ಐಶ್ವರ್ಯಾ ರೈ ವಿರಾಟ್ ಇಂದಿನ ಯುವ ಪೀಳಿಗೆಗೆ ಸ್ಫೂರ್ತಿ ಎಂದಿದ್ದಾರೆ. ವಿರಾಟ್ ಕೊಹ್ಲಿ ತಮ್ಮ ಆಟ ಮತ್ತು ಫಿಟ್ನೆಸ್ ಬಗ್ಗೆ ಸಮರ್ಪಣೆ ತೋರಿಸಿರುವ ರೀತಿ ಶ್ಲಾಘನೀಯ, ಒಬ್ಬ ಆಟಗಾರ ಕೇವಲ ತಾಂತ್ರಿಕವಾಗಿ ಬಲಿಷ್ಠರಾಗಿದ್ದರೆ ಸಾಲದು , ವಿರಾಟ್ ಕೊಹ್ಲಿಯಂತೆ ಅವರಲ್ಲೂ ಉತ್ಸಾಹ ಮತ್ತು ಕೋಪದ ಸರಿಯಾದ ಸಮತೋಲನ ಇರಬೇಕು ಎಂದು ಐಶ್ವರ್ಯ ರೈ ಹೇಳಿದ್ದಾರೆ. ಐಶ್ವರ್ಯಾ ರೈ ಅವರ ಈ ಹೇಳಿಕೆಯ ವೈರಲ್ ವಿಡಿಯೋವನ್ನು ಯಾವಾಗ ಸೆರೆ ಹಿಡಿಯಲಾಗಿದೆ ಎಂಬುದು ದೃಢಪಟ್ಟಿಲ್ಲ. ಆದರೆ ನೀವು ಈ ವೀಡಿಯೊವನ್ನು ಸೂಕ್ಷ್ಮವಾಗಿ ಗಮನಿಸಿದರೆ, ನೀವು ಅವರೊಂದಿಗೆ ಚಿಯಾನ್ ವಿಕ್ರಮ್ ಅವರನ್ನು ಸಹ ನೋಡಬಹುದು. ಇದರಿಂದ, ಈ ವೀಡಿಯೊ 2023 ರದ್ದಾಗಿರಬೇಕು ಎಂದು ಊಹಿಸಲಾಗುತ್ತಿದೆ.

ಮತ್ತೊಂದೆಡೆ, ಈ ನಡುವೆ ವಿರಾಟ್ ಕೊಹ್ಲಿ ಅವನೀತ್ ಕೌರ್ ಅವರ ಬೋಲ್ಡ್ ಫೋಟೋವನ್ನು ಇಷ್ಟಪಟ್ಟ ನಂತರ ಅದು ಇನ್ಸ್ಟಾಗ್ರಾಮ್‌ನಲ್ಲಿ ಟ್ರೆಂಡಿಂಗ್ ಆಗಿತ್ತು. ಇದಾದ ನಂತರ ವಿರಾಟ್ ಕೊಹ್ಲಿ ಇದಕ್ಕೆ ವಿವರಣೆ ಕೂಡ ನೀಡಿದ್ದರು. ನನ್ನ ಫೀಡ್ ಕ್ಲಿಯರ್ ಮಡುವಾಗ, ಅಲ್ಗಾರಿದಮ್ ದೋಷದಿಂದಾಗಿ ಫೋಟೋ ಲೈಕ್ ಆಗಿರಬಹುದು. ಇದರ ಹಿಂದೆ ಯಾವುದೇ ಉದ್ದೇಶವಿರಲಿಲ್ಲ. ಯಾವುದನ್ನೂ ಹಗುರವಾಗಿ ತೆಗೆದುಕೊಳ್ಳಬೇಡಿ, ಇಲ್ಲದ ಊಹಾಪೋಹಗಳನ್ನು ಹಬ್ಬಿಸಬೇಡಿ, ನಿಮ್ಮ ತಿಳುವಳಿಕೆಗೆ ಧನ್ಯವಾದಗಳು ಎಂದು ವಿರಾಟ್ ಕೊಹ್ಲಿ ಇನ್ಸ್ಟಾಗ್ರಾಮ್‌ನಲ್ಲಿ ಬರೆದುಕೊಂಡಿದ್ದಾರೆ.

ಪಾಕಿಸ್ತಾನದ ಜನನದೊಂದಿಗೆ ಭಾರತದ ಬಗೆಗಿನ ದ್ವೇಷ, ಅಸೂಯೆ, ಮತ್ಸರ ಆರಂಭ

ಭಾರತದ ಭೂ ಭಾಗದಿಂದ ಬೇರ್ಪಟ್ಟು ಪಾಕಿಸ್ತಾನ ಎಂಬ ಹೊಸ ದೇಶವಾದ ಕ್ಷಣದಿಂದಲೇ, ಆ ದೇಶ ನಮ್ಮ ದೇಶದ ವಿರುದ್ಧ ಕತ್ತಿ ಮಸೆಯತೊಡಗಿದ್ದು, ಇನ್ನಿಲ್ಲದ ಕುತಂತ್ರಗಳ ಮೂಲಕ ನಮ್ಮ ದೇಶದ ಘನತೆ, ಗೌರವ, ಸ್ವಾಭಿಮಾನ, ಅಖಂಡತೆ, ಜಾತ್ಯತೀತತೆ, ಸಾಮರಸ್ಯ, ಸಹಬಾಳ್ವೆ ಮತ್ತು ಆರ್ಥಿಕತೆಗೆ ಕುಂದುಂಟು ಮಾಡುವ ಕೆಲಸವನ್ನು ಮಾಡುತ್ತಾ ಬಂದಿರುವುದು ಎಲ್ಲರಿಗೂ ತಿಳಿದಿರುವ ಸಂಗತಿಯಾಗಿದೆ. ಇವುಗಳ ಜೊತೆಗೆ ಅಮಾಯಕರ ಜೀವಹಾನಿ ಮಾಡುವ ಕೆಲಸವನ್ನು ನಿರಂತರವಾಗಿ ನಡೆಸಿಕೊಂಡು ಬಂದಿದೆ.

ಪಾಕಿಸ್ತಾನದ ಜನನದೊಂದಿಗೇ ಭಾರತದ ಬಗೆಗಿನ ದ್ವೇಷ, ಅಸೂಯೆ, ಮತ್ಸರ ಹಾಸುಹೊಕ್ಕಾಗಿದೆ. ಪಾಕಿಸ್ತಾನದ ಪಾಪ ಪಿಂಡಗಳಾದ ಉಗ್ರಗಾಮಿಗಳು ನಮ್ಮ ದೇಶದಲ್ಲಿ ಸೃಷ್ಟಿಸಿರುವ ಅನಾಹುತಗಳು ಅಷ್ಟಿಷ್ಟಲ್ಲ. ಮನುಷ್ಯರೆಂಬ ಕನಿಷ್ಠ ಬೆಲೆಯೂ ಗೊತ್ತಿಲ್ಲದೆ, ಮಾನವೀಯತೆಯ ಗಂಧಗಾಳಿಯು ತಿಳಿದಿಲ್ಲದ ಕಿರಾತಕರು, ಧರ್ಮದ ಹೆಸರಿನಲ್ಲಿ ನಡೆಸಿರುವ ಹೇಯ ಕೃತ್ಯಗಳಿಗೆ ಲೆಕ್ಕವೇ ಇಲ್ಲ.

ಕಳೆದ 78 ವರ್ಷಗಳಿಂದ ನಿರಂತರವಾಗಿ ಭಾರತದ ವಿರುದ್ಧ, ಪಾಕಿಸ್ತಾನ ದ್ವೇಷ ಕಕ್ಕುವ ಕೆಲಸವನ್ನು ಮಾಡುತ್ತಲೇ ಬಂದಿದೆ. ದಶಕಗಳ ಹಿಂದೆ ಉಗ್ರಗಾಮಿಗಳ ದುಷ್ಕೃತ್ಯಗಳು ಪ್ರತಿವಾರವೂ ಸಾಮಾನ್ಯವಾಗಿ ಬಿಟ್ಟಿದ್ದವು. ಆದರೂ ಆಗಿನ ಸರ್ಕಾರಗಳು ಇವರ ವಿರುದ್ಧ ಪರಿಣಾಮಕಾರಿ ಕ್ರಮಗಳನ್ನು ತೆಗೆದುಕೊಳ್ಳಲೇ ಇಲ್ಲ. ನಮ್ಮ ದೇಶದ ಆತ್ಮವೆನಿಸಿಕೊಂಡ ಪಾರ್ಲಿಮೆಂಟಿನ ಮೇಲೆ ದಾಳಿ ಅದಾಗಲೇ ನಾವು ಎಚ್ಚೆತ್ತುಕೊಳ್ಳಬೇಕಿತ್ತು. ಆದರೂ ನಮ್ಮ ದೇಶದಲ್ಲಿಯೇ ಇರುವ ವಿಚ್ಛಿದ್ರಕಾರಿ ಮನಸುಗಳು ಇವೆಲ್ಲವನ್ನೂ ಕಂಡೂ ಕಾಣದಂತೆ ಸುಮ್ಮನಿದ್ದದ್ದೆ ಪಾಕಿಸ್ತಾನದ ಕಿತಾಪತಿ ಇಷ್ಟೊಂದು ಹೆಚ್ಚಾಗಲು ಕಾರಣವಾಯಿತು.

ಸ್ವಾತಂತ್ರ್ಯ ನಂತರ ನಾವು ನಿರಂತರವಾಗಿ ಅವರನ್ನು ಅಪ್ಪಿಕೊಂಡರು, ಅವರು ನಮ್ಮನ್ನು ಅಪ್ಪಿಕೊಳ್ಳದೆ ದೂರ ದೂರ ಸರಿಯುತ್ತಿರುವುದು ಅವರ ಅಹಂಕಾರದ ಪರಮಾವಧಿಯ ಅತೃಪ್ತ ಆತ್ಮಕ್ಕೆ ಸಾಕ್ಷಿಯಾಗಿದೆ. ಇತ್ತೀಚಿನ ವರ್ಷಗಳಲ್ಲಿ ಅವರನ್ನು ಸರಿಯಾದ ಜಾಗದಲ್ಲಿಯೇ ಇಡಲಾಗಿದೆ. ಅವರ ಆಟಾಟೋಪಗಳನ್ನು ಸಾಕಷ್ಟು ನಿಯಂತ್ರಿಸಲಾಗಿದೆ. ಚಾಣಾಕ್ಷ ರಾಜತಾಂತ್ರಿಕತೆಯ ಮೂಲಕ ಜಗತ್ತಿನ ಮುಂದೆ ಅವರನ್ನು ಏಕಾಂಗಿಯಾಗಿಸಲಾಗಿದೆ.

ಇದೀಗ ಇತ್ತೀಚಿಗೆ ತಾನೇ ಪಹಾಲ್ಗಮ್ ನಲ್ಲಿ ಹಿಂದೂಗಳ ಮೇಲೆ ನಡೆದ ದಾಳಿಯು ಅತ್ಯಂತ ಹೇಯ ಕೃತ್ಯವಾಗಿದೆ. ಮನುಷ್ಯ ಎನಿಸಿಕೊಂಡ ಯಾವನೇ ಒಬ್ಬ ಇಂತಹ ನೀಚ ಕೃತ್ಯ ಮಾಡಲಾರ. ಮನುಷ್ಯರಿಗೆ ಹುಟ್ಟದೆ ಕ್ರೂರಮೃಗಗಳಿಗೆ ಮಾತ್ರ ಹುಟ್ಟಿರುವ ವ್ಯಕ್ತಿಗಳಿಂದ ಇಂತಹ ನಿರ್ಲಜ್ಜತೆ ಸಾಧ್ಯವೇ ಹೊರತು ಬೇರೆಯವರಿಂದ ಅಲ್ಲ. ಒಂದು ಧರ್ಮ ತನ್ನ ಅನುಯಾಯಿಗಳ ಮೂಲಕ ಇಂತಹ ನೀಚ ದುಷ್ಕೃತ್ಯಕ್ಕೆ ಕಾರಣವಾಗುತ್ತದೆ ಎಂಬುದನ್ನು ನಂಬಲು ಸಾಧ್ಯವಿಲ್ಲ. ವ್ಯವಸ್ಥೆಯೊಂದು ಇಂತಹ ಮನಸ್ಥಿತಿಗಳನ್ನು ಸೃಷ್ಟಿಸುತ್ತದೆ ಎಂಬುದನ್ನು ಊಹಿಸಲೂ ಸಾಧ್ಯವಿಲ್ಲ. ಇಂತಹ ನೀಚಾತಿನೀಚ ಮನಸ್ಥಿತಿಯ ಜನರನ್ನು ಹೊಸಗಿಯಾಕಬೇಕಾದದ್ದು ನಾಗರೀಕ ಸಮಾಜದ ಕರ್ತವ್ಯವಾಗಿದೆ.

ನವಭಾರತ ಇದೀಗ ಆ ಹಾದಿಯಲ್ಲಿ ಮುನ್ನಡೆಯುತ್ತಿದೆ. ಕಳೆದ 78 ವರ್ಷಗಳಿಂದ ಮಗ್ಗುಲಮುಳ್ಳಾಗಿ ನಮ್ಮನ್ನು ಚುಚ್ಚುತ್ತಿರುವ ಪಾಕಿಸ್ತಾನಕ್ಕೆ ಬುದ್ಧಿ ಕಲಿಸಲು ಇದು ಸರಿಯಾದ ಸಮಯವಾಗಿದೆ. ನಮ್ಮನ್ನಾಳಿದ ಕೆಲವು ನಾಲಾಯಕ್ ನಾಯಕರ ದುರಾಡಳಿತದ ಸಲುವಾಗಿ ಪಾಕ್ ಆಕ್ರಮಿತ ಕಾಶ್ಮೀರವನ್ನು ನಾವು ನೋಡಬೇಕಾಯಿತು. ಇಲ್ಲಿಯವರೆಗೂ ಅದನ್ನು ಮತ್ತೆ ಪಡೆಯುವ ಪ್ರಯತ್ನವಾಗಲಿ, ಜರೂರತ್ತಾಗಲಿ ನಮ್ಮ ನಾಯಕರುಗಳಿಗೆ ಕಂಡು ಬಾರದಿರುವುದು ಆಶ್ಚರ್ಯದ ಸಂಗತಿಯಾಗಿದೆ. ಸುಮ್ಮನೆ ಪೇಪರ್ ಹುಲಿಯಾಗಿರುವ ದೇಶವನ್ನು ಜುಟ್ಟು ಹಿಡಿದು ಬಗ್ಗಿಸಿ, ನಮ್ಮ ಭಾಗವನ್ನು ಮತ್ತೆ ವಾಪಸ್ ಕಿತ್ತುಕೊಳ್ಳಲು ಸಾಧ್ಯವಾಗದಿರುವುದು ಸಮಸ್ತ ಭಾರತೀಯರಿಗೂ ಅವಮಾನಕರ ಸಂಗತಿಯಾಗಿದೆ.

ಇದೀಗ ಇದಕ್ಕೆ ಸುಸಮಯವಾಗಿದೆ. ನಮ್ಮ ಭೂಭಾಗವಾದ ಪಾಕ್ ಆಕ್ರಮಿತ ಕಾಶ್ಮೀರವನ್ನು ಪಾಕಿಸ್ತಾನದಿಂದ ಮತ್ತೆ ವಶಪಡಿಸಿಕೊಳ್ಳುವುದರ ಜೊತೆಗೆ, ಪಾಕಿಸ್ತಾನದ ಭೂಭಾಗವನ್ನು ಆಕ್ರಮಿಸಿ, 'ಭಾರತ ಆಕ್ರಮಿತ ಪಾಕ್' ಎಂದು ಕರೆಸಿಕೊಂಡಾಗ ಮಾತ್ರ ನಮಗೆಲ್ಲ ಆತ್ಮಭಿಮಾನ ಮೂಡುತ್ತದೆ. ಈ ನಿಟ್ಟಿನಲ್ಲಿ ಭಾರತದ ಸೈನ್ಯಕ್ಕೆ ಮತ್ತು ಸರಕಾರಕ್ಕೆ ಎಲ್ಲ ರಾಜ್ಯ ಸರ್ಕಾರಗಳು ಮತ್ತು ದೇಶದ ಎಲ್ಲ ವಾಸಿಗಳು ಸಹಕಾರ ನೀಡುವ ಮತ್ತು ಕೈ ಬಲಪಡಿಸುವ ಕೆಲಸ ಆಗಲೇಬೇಕಿದೆ. ನಮ್ಮ ದೇಶದ ಎಲ್ಲ ಪಕ್ಷಗಳ ನಾಯಕರು ಒಟ್ಟಾಗಿ ಸೇರಿ, ಸೈನಿಕರಿಗೆ ಆತ್ಮಸ್ಥೈರ್ಯ ತುಂಬಿ, 140 ಕೋಟಿ ಜನರು ನಿಮ್ಮೊಡನೆ ಇದ್ದೇವೆ ಎಂಬ ಸಂದೇಶವನ್ನು ಸಾರಬೇಕಾಗಿದೆ.

ಇದೀಗ ನಮ್ಮ ಮುಂದೆ ಒಂದು ಪ್ರಶ್ನೆ ಎದುರಾಗುತ್ತದೆ. ಇದು ಕೇವಲ ಸೈನಿಕರು ಮಾತ್ರ ಮಾಡುವ ಕೆಲಸವೇಈ ದೇಶದ ಪ್ರಜೆಗಳಾದ ನಮ್ಮ ಜವಾಬ್ದಾರಿ ಏನೂ ಇಲ್ಲವೇಖಂಡಿತ ಇದೆ. ಈ ಸಂದರ್ಭದಲ್ಲಿ ನಾವೆಲ್ಲರೂ ಒಂದಷ್ಟು ಜವಾಬ್ದಾರಿಗಳನ್ನ ಹೊರಲೇಬೇಕಾಗಿದೆ. ಎಲ್ಲಾ ನಮ್ಮ ಸೈನಿಕರಿಗೆ ಮಾನಸಿಕ ಧೈರ್ಯವನ್ನು ತುಂಬುವುದರ ಜೊತೆಗೆ, ಅತ್ಯಾಧುನಿಕ ಉಪಕರಣಗಳು ಅವರ ಕೈಯಲ್ಲಿರುವಂತೆ, ಸುಸಜ್ಜಿತ ಸಲಕರಣೆಗಳು ಸೈನ್ಯದ ಕೈವಶವಾಗುವಂತೆ ಮಾಡಬೇಕಾಗಿದೆ. ನಾವೆಲ್ಲರೂ ಸೈನಿಕರ ಜೊತೆ ನಿಂತು ಹೋರಾಡಲು ಸಾಧ್ಯವಿಲ್ಲ. ಆದರೆ ಸೈನಿಕರಿಗೆ ಬೇಕಾದ ಆಯುಧಗಳನ್ನು, ಇತರೆ ಸಲಕರಣೆಗಳನ್ನು ಇನ್ನಷ್ಟು ದೊರಕುವಂತೆ ಮಾಡಲು ನಾವೆಲ್ಲ ಅಳಿಲು ಸೇವೆ ಮಾಡಲೇಬೇಕಾಗಿದೆ.

ಹಾಗಾಗಿ ಕೇಂದ್ರದ ಹಣಕಾಸು ಇಲಾಖೆ ಅಥವಾ ರಕ್ಷಣಾ ಇಲಾಖೆಗಳು ಪ್ರತ್ಯೇಕವಾಗಿ ಖಾತೆಯೊಂದನ್ನು ತೆರೆದು ಯುದ್ಧದ ಖರ್ಚಿಗೆಂದೇ ದೇಶವಾಸಿಗಳಿಂದ ಸ್ವಯಂಸ್ಫೂರ್ತಿಯಿಂದ ಹಣ ಸಂಗ್ರಹವಾಗುವಂತೆ ಮಾಡಬೇಕಾಗಿದೆ. ಅಥವಾ ಇಂತಹ ಉದ್ದೇಶಕ್ಕೆಂದೆ ಯಾವುದಾದರೂ ಖಾತೆ ಇದ್ದರೆ ಅದರ ಮಾಹಿತಿಯನ್ನು ಎಲ್ಲಾ ಜನರಿಗೆ ತಲುಪುವಂತೆ ಮಾಡಬೇಕಾಗಿದೆ. ದೇಶದ 140 ಕೋಟಿ ಜನ ತಲಾ ನೂರು ರೂಪಾಯಿಯಂತೆ ಕೊಟ್ಟರು, ಕೋಟ್ಯಾನು ಕೋಟಿ ಹಣ ಸೈನ್ಯದ ಸಹಾಯಕ್ಕೆ ಸಹಾಯಕವಾಗುತ್ತದೆ. ಅವರಿಗೆ ಬೇಕಾದ ಎಲ್ಲಾ ಸೌಕರ್ಯಗಳನ್ನು ಸರ್ಕಾರ ಈಗಾಗಲೇ ಒದಗಿಸಿದ್ದರೂ, ಯುದ್ಧದ ಸಂದರ್ಭದಲ್ಲಿ ತಲೆದೋರುವ ತುರ್ತು ಸಂದರ್ಭಗಳಲ್ಲಿ ಮತ್ತಷ್ಟು ಆಯುಧಗಳ ಸಂಗ್ರಹ ನಮ್ಮಲ್ಲಿ ಇರಲೇಬೇಕಾದ ಅನಿವಾರ್ಯತೆ ಇದೆ.

ಜಗತ್ತಿನ ಅತ್ಯುತ್ತಮ ಯುದ್ಧ ಸಲಕರಣೆಗಳನ್ನು ಕೂಡಲೇ ಆಮದು ಮಾಡಿಕೊಂಡು, ಸೈನ್ಯದ ಕೈ ಬಲಪಡಿಸುವ ಜವಾಬ್ದಾರಿಯನ್ನು ಸರಕಾರ ಈ ಕೂಡಲೇ ಮಾಡಬೇಕಾಗಿದೆ. ನೂರು ರೂಪಾಯಿಗಳು ಯಾರಿಗೂ ಖಂಡಿತ ಹೊರೆಯಲ್ಲ. ಅದು ಕನಿಷ್ಠ ಹಣವಾಗಲಿ, ಗರಿಷ್ಠ ಹಣವನ್ನು ಯಾರು ಎಷ್ಟು ಬೇಕಾದರೂ ಕೊಡಲಿ. ಸೈನ್ಯದ ಸಲಕರಣೆಗಳು ದೇಶದಲ್ಲಿ ತುಂಬಿ ತುಳುಕಲಿ. ಸೈನಿಕರಿಗೆ ಯಾವುದೇ ಕೊರತೆಯಾಗದಂತೆ ನೋಡಿಕೊಳ್ಳೋಣ. ಶತ್ರು ದೇಶವನ್ನು ಸದಪಡೆಯಲು ನಾವೆಲ್ಲರೂ ಸೈನಿಕರ ಜೊತೆ ಮತ್ತು ಸರಕಾರದ ಜೊತೆ ಇಂತಹ ಸಂದರ್ಭದಲ್ಲಿ ಇರಲೇಬೇಕಾದದ್ದು ಅನಿವಾರ್ಯವಾಗಿದೆ. ಇದು ಆಗಲೇಬೇಕಾಗಿರುವ ತುರ್ತು ಕಾರ್ಯವಾಗಿದೆ. ರಾಜಕೀಯ ಕಾರಣಗಳಿಗಾಗಿ ಪರಸ್ಪರ ಆರೋಪ, ಪ್ರತ್ಯಾರೋಪ ಮಾಡುವುದನ್ನು ಎಲ್ಲಾ ಪಕ್ಷಗಳು ಈ ಸನ್ನಿವೇಶ ಮುಗಿಯುವವರೆಗೂ ನಿಲ್ಲಿಸಬೇಕಾಗಿದೆ. ತಮ್ಮ ಬಾಯಿ ಚಪಲವನ್ನು ತೀರಿಸಿಕೊಳ್ಳಲು ಇದು ಸಮಯವಲ್ಲ ಎಂಬುದನ್ನು ನಾಯಕರು ಮನಗಾಣಬೇಕಾಗಿದೆ.

ದೇಶ ಸುಭದ್ರವಾಗಿಲ್ಲದಿದ್ದರೆ ದೇಶದ ಎಲ್ಲಾ ಪ್ರಜೆಗಳು ಸುಭದ್ರವಾಗಿರಲು ಸಾಧ್ಯವಿಲ್ಲ ಎಂಬ ಸತ್ಯವನ್ನು ಮನಗಾಣಬೇಕಾಗಿದೆ. ದೇಶದ ರಕ್ಷಣೆಯ ವಿಚಾರಕ್ಕೆ ಬಂದರೆ ನಾವೆಲ್ಲರೂ ಒಂದೇ ಎಂಬ ಸಂದೇಶವನ್ನು ಕಳಿಸಲೇಬೇಕಾಗಿದೆ. ಮತ್ತೊಮ್ಮೆ ಯಾವುದೇ ಶತ್ರು ರಾಷ್ಟ್ರ ಎಂದಿಗೂ ಭಾರತ ದೇಶದ ತಂಟೆಗೆ ಬಾರದಂತೆ ಮಾಡಲೇಬೇಕಾಗಿದೆ. ದೇಶ ನನಗಾಗಿ ಎಲ್ಲವನ್ನು ಕೊಟ್ಟಿದೆ, ನಾನು ದೇಶಕ್ಕಾಗಿ ಸ್ವಲ್ಪವನ್ನಾದರೂ ಕೊಡಲೇಬೇಕಾದ ಕಾಲ ಈಗ ಬಂದಿದೆ ಎಂಬುದನ್ನು ನಾವೆಲ್ಲರೂ ಮನಗಾಣೋಣ. ನಮ್ಮ ಸೈನಿಕರಿಗೆ ನಮ್ಮ ದೇಣಿಗೆ ನೀಡೋಣ. ಈ ಅಭಿಯಾನವನ್ನು ದೇಶದೆಲ್ಲೆಡೆ ಹರಡೋಣ.

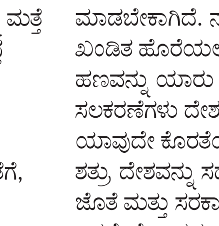

ಮಣ್ಣೆ ಮೋಹನ್

ರಾಶಿ ಭವಿಷ್ಯ

ಜಯಶ್ರೀ.ಬಿ.ಆರ್
ಖ್ಯಾತ ಜ್ಯೋತಿಷಿ
ದೂರವಾಣಿ–9964739507
www.jyotishyavaastu.com

ಮೇಷ: ಭೂ ಲಾಭ, ಕಾರ್ಯಸಿದ್ಧಿ, ಮಾತಿನ ಮೇಲೆ ಹಿಡಿತವಿರಲಿ, ಶ್ರಮಕ್ಕೆ ತಕ್ಕ ಫಲ, ವೈರಿಗಳಿಂದ ದೂರವಿರಿ.

ವೃಷಭ: ದಿನಸಿ ವ್ಯಾಪಾರಿಗಳಿಗೆ ಲಾಭ, ಕುಟುಂಬ ಸೌಖ್ಯ, ಪ್ರತಿಷ್ಠಿತ ಜನರ ಪರಿಚಯ, ಬಾಕಿ ವಸೂಲಿ, ಸಲ್ಲದ ಅಪವಾದ.

ಮಿಥುನ: ಕೊಂಚ ಭಯ, ಕಾರ್ಯಗಳಲ್ಲಿ ಜಯ, ವ್ಯವಹಾರದಲ್ಲಿ ದೃಷ್ಟಿ ದೋಷ, ಉದರಬಾಧೆ, ಅಧಿಕ ಕೋಪ.

ಕಟಕ: ವಿದೇಶ ಪ್ರಯಾಣ, ಕೃಷಿಕರಿಗೆ ನಷ್ಟ, ಎಲ್ಲಿ ಹೋದರೂ ಅಶಾಂತಿ, ವಿಪರೀತ ಹಣ ವ್ಯಯ, ನಾನಾ ರೀತಿಯ ದುಃಖ.

ಸಿಂಹ: ಸ್ವಲ್ಪ ಹಣ ಬಂದರೂ ಉಳಿಯುವುದಿಲ್ಲ, ನಂಬಿಕೆ ದ್ರೋಹ, ಮನಃ ಕ್ಲೇಶ, ವಿದ್ಯಾರ್ಥಿಗಳಲ್ಲಿ ಮುನ್ನಡೆ, ತಾಳ್ಮೆ ಅಗತ್ಯ.

ಕನ್ಯಾ: ನೂತನ ಕೆಲಸ ಕಾರ್ಯಗಳಲ್ಲಿ ಯಶಸ್ಸು, ಬಾಲ ಬುದ್ಧಿ, ಶೀತ ಸಂಬಂಧ ಕಾಯಿಲೆ, ಹಿತೈಷಿಗಳಿಂದ ಸಲಹೆ, ಕೋಪ ಜಾಸ್ತಿ.

ತುಲಾ: ಕುಟುಂಬದಲ್ಲಿ ನೆಮ್ಮದಿ, ಆಪ್ತರ ಹಿತ ನುಡಿ, ಅನಾವಶ್ಯಕ ಖರ್ಚು, ಕುತಂತ್ರದಿಂದ ಹಣ ಸಂಪಾದನೆ, ಸ್ತ್ರೀ ಸೌಖ್ಯ.

ವೃಶ್ಚಿಕ: ಸರ್ಕಾರಿ ಕೆಲಸಗಳಲ್ಲಿ ಒತ್ತಡ, ಆರ್ಥಿಕ ಪರಿಸ್ಥಿತಿ ಬಿಕ್ಕಟ್ಟು, ಮಿತ್ರರಿಂದ ಸಹಾಯ, ಕೃಷಿಕರಿಗೆ ಅಲ್ಪ ಲಾಭ.

ಧನಸ್ಸು: ಸಮಾಜದಲ್ಲಿ ಗೌರವ, ಔತಣ ಕೂಟಗಳಲ್ಲಿ ಭಾಗಿ, ಸುಖ ಭೋಜನ, ದೇವತಾ ಕಾರ್ಯ, ಕುಟುಂಬದಲ್ಲಿ ನೆಮ್ಮದಿ.

ಮಕರ: ಅನಗತ್ಯ ಹಸ್ತಕ್ಷೇಪ, ಉದ್ಯೋಗ ಪ್ರಾಪ್ತಿ, ಸ್ತ್ರೀಯರಿಗೆ ನೆಮ್ಮದಿ, ಅಪರಿಚಿತರಿಂದ ದೂರವಿರಿ, ಆಲಸ್ಯ ಮನೋಭಾವ.

ಕುಂಭ: ಆತ್ಮೀಯರಲ್ಲಿ ಪ್ರೀತಿ, ಶರೀರದಲ್ಲಿ ತಳಮಳ, ಸಾಲಬಾಧೆ, ದೂರ ಪ್ರಯಾಣ, ಸಕಾಲದಲ್ಲಿ ಕೆಲಸ ಆಗುವುದಿಲ್ಲ.

ಮೀನ: ಸಂಕಷ್ಟ ಹೆಚ್ಚಾಗುವುದು, ರೋಗ ಬಾಧೆ, ಅನಿರೀಕ್ಷಿತ ಲಾಭ, ದಾಯಾದಿ ಕಲಹ, ಮಾತಿನ ಮೇಲೆ ನಿಗಾ ಇರಲಿ.

ವಿಶ್ವ ಆಸ್ತಮಾ ದಿನ

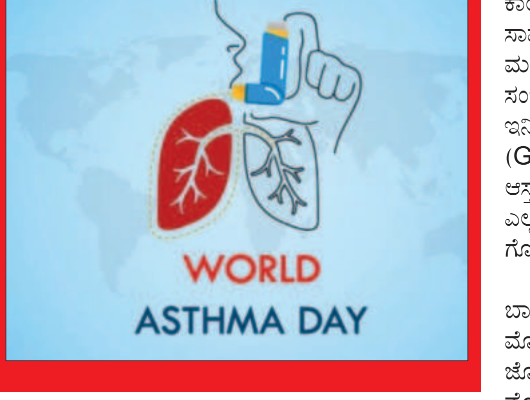

ಮೇ ತಿಂಗಳ ಮೊದಲ ಮಂಗಳವಾರದಂದು ವಿಶ್ವ ಆಸ್ತಮಾ ದಿನವನ್ನು ಆಚರಿಸಲಾಗುತ್ತದೆ, ಇದು ಪ್ರಪಂಚದಾದ್ಯಂತ ಆಸ್ತಮಾ ಕಾಯಿಲೆ ಮತ್ತು ಆರೈಕೆಯ ಬಗ್ಗೆ ಜಾಗೃತಿ ಮೂಡಿಸಲಾಗುತ್ತದೆ

ಗ್ಲೋಬಲ್ ಇನಿಶಿಯೇಟಿವ್ ಫಾರ್ ಆಸ್ತಮಾ (GINA) ವಿಶ್ವ ಆರೋಗ್ಯ ಸಂಸ್ಥೆಯ ಸಹಯೋಗಿ ಸಂಸ್ಥೆಯಾಗಿದೆ. ಇದನ್ನು 1993 ರಲ್ಲಿ ಸ್ಥಾಪಿಸಲಾಯಿತು. ಜಾಗತಿಕವಾಗಿ ಆಸ್ತಮಾದ ಬಗ್ಗೆ ಜಾಗೃತಿ ಮೂಡಿಸಲು GINA ವಿಶ್ವ ಆಸ್ತಮಾ ದಿನವನ್ನು ಆಯೋಜಿಸಿದೆ.

ಆಸ್ತಮಾ ದೀರ್ಘಕಾಲದ ಉಸಿರಾಟದ ಕಾಯಿಲೆಯಾಗಿದ್ದು, ಇದರಿಂದಾಗಿ ರೋಗಿಯು ಸರಿಯಾಗಿ ಉಸಿರಾಡಲು ಸಾಧ್ಯವಾಗುವುದಿಲ್ಲ. ಪ್ರತಿ ವರ್ಷ ಈ ಕಾರ್ಯಕ್ರಮವನ್ನು ಗ್ಲೋಬಲ್ ಇನಿಶಿಯೇಟಿವ್ ಫಾರ್ ಆಸ್ತಮಾ (GINA) ಆಯೋಜಿಸುತ್ತದೆ, ಇದು ದೀರ್ಘಕಾಲದ ಉಸಿರಾಟದ ಕಾಯಿಲೆಯಾಗಿದ್ದು, ಇದರಿಂದಾಗಿ ರೋಗಿಯು ಸರಿಯಾಗಿ ಉಸಿರಾಡಲು ಸಾಧ್ಯವಾಗುವುದಿಲ್ಲ. ಇತ್ತೀಚಿನ ದಿನಗಳಲ್ಲಿ, ಈ ರೋಗವು ಮಕ್ಕಳಲ್ಲಿಯೂ ಪ್ರಚಲಿತವಾಗಿದೆ.

ಹೆಚ್ಚಿನ ಆಸ್ತಮಾ ಸಂಬಂಧಿತ ಕಾಯಿಲೆಗಳು ಮತ್ತು ಸಾವುಗಳು ಕಡಿಮೆ ಮತ್ತು ಮಧ್ಯಮ-ಆದಾಯದ ದೇಶಗಳಲ್ಲಿ ಸಂಭವಿಸುವುದರಿಂದ. ಗ್ಲೋಬಲ್ ಇನಿಶಿಯೇಟಿವ್ ಫಾರ್ ಆಸ್ತಮಾ (GINA) 2023 ರ ವಿಶ್ವ ಆಸ್ತಮಾ ದಿನದ ವಿಷಯವಾಗಿ ಎಲ್ಲರಿಗೂ ಆಸ್ತಮಾ ಆರೈಕೆ ಎಂದು ಗೊತ್ತುಪಡಿಸಿದೆ.

1998 ರಲ್ಲಿ, ಸ್ಪೇನ್‌ನ ಬಾರ್ಸಿಲೋನಾದಲ್ಲಿ ನಡೆದ ಮೊದಲ ವಿಶ್ವ ಆಸ್ತಮಾ ಸಭೆಯ ಜೊತೆಗೆ 35 ಕ್ಕೂ ಹೆಚ್ಚು ದೇಶಗಳಲ್ಲಿ ಮೊದಲ ವಿಶ್ವ ಆಸ್ತಮಾ ದಿನವನ್ನು ಆಚರಿಸಲಾಯಿತು. ಭಾಗವಹಿಸುವಿಕೆ ಹೆಚ್ಚಾದಂತೆ, ಈ ದಿನವು ವಿಶ್ವದ ಪ್ರಮುಖ ಆಸ್ತಮಾ ಜಾಗೃತಿ ಮತ್ತು ಶಿಕ್ಷಣ ಕಾರ್ಯಕ್ರಮವಾಗಿದೆ. ಈ ಉಸಿರಾಟದ ಸಮಸ್ಯೆ ಮತ್ತು ಇತರ ಅಲರ್ಜಿಕ್ ಕಾಯಿಲೆಗಳನ್ನು ಹೇಗೆ ಉತ್ತಮವಾಗಿ ನಿಯಂತ್ರಿಸುವುದು ಎಂಬುದರ ಕುರಿತು ಜನರಿಗೆ ಶಿಕ್ಷಣ ನೀಡುವ ಗುರಿಯನ್ನು ಇದು ಹೊಂದಿದೆ.

ರಾಹುಲ್ ಗಾಂಧಿ :ಭಾರತೀಯ ಪೌರತ್ವ ರದ್ದುಗೊಳಿಸಲು ಕೋರಿ ಸಲ್ಲಿಸಿದ್ದ ಅರ್ಜಿ ವಜಾ

ಲಖನೌ: ಭಾರತೀಯ ಪೌರತ್ವ ವಿಚಾರದಲ್ಲಿ ಕಾಂಗ್ರೆಸ್ ನಾಯಕ, ಸಂಸದ ರಾಹುಲ್ ಗಾಂಧಿ ಅವರಿಗೆ ಬಿಗ್ ರಿಲೀಫ್ ಸಿಕ್ಕಿದೆ. ಅವರ ಭಾರತೀಯ ಪೌರತ್ವ ರದ್ದುಗೊಳಿಸುವಂತೆ ಕೋರಿ ಸಲ್ಲಿಸಲಾದ ಪಿಐಎಲ್ ಅನ್ನು ಅಲಹಾಬಾದ್ ಹೈಕೋರ್ಟ್‌ನ ಲಖನೌ ಪೀಠ ವಜಾಗೊಳಿಸಿದೆ ಜತೆಗೆ ಅರ್ಜಿದಾರರಿಗೆ ಇತರ ಪರ್ಯಾಯ ಕಾನೂನು ಮಾರ್ಗವನ್ನು ಅನುಸರಿಸುವಂತೆ ಸೂಚನೆ ನೀಡಿದೆ. ಅರ್ಜಿದಾರರ ದೂರನ್ನು ಪರಿಹರಿಸಲು ಕೇಂದ್ರ ಸರ್ಕಾರಕ್ಕೆ ಯಾವುದೇ ಸಮಯ ಮಿತಿಯನ್ನು ನೀಡಲು ಸಾಧ್ಯವಾಗದ ಕಾರಣ, ಈ ಅರ್ಜಿಯನ್ನು ಬಾಕಿ ಇಡಲು ಸಾಧ್ಯವಿಲ್ಲ ಎಂದು ನ್ಯಾಯಮೂರ್ತಿಗಳಾದ ಎ.ಆರ್.ಮಸೂದಿ ಮತ್ತು ರಾಜೀವ್ ಸಿಂಗ್ ಅವರನ್ನೊಳಗೊಂಡ ನ್ಯಾಯಪೀಠ ಹೇಳಿದೆ.

ರಾಹುಲ್ ಗಾಂಧಿ ಅವರ ಭಾರತೀಯ ಪೌರತ್ವವನ್ನು ಪ್ರಶ್ನಿಸಿ ಕರ್ನಾಟಕ ಬಿಜೆಪಿ ಕಾರ್ಯಕರ್ತ ಎಸ್.ವಿಘ್ನೇಶ್ ಶಿಶಿರ್ ಕೋರ್ಟ್ ಮೆಟ್ಟಿಲೇರಿದ್ದರು. ಜತೆಗೆ ಅವರು ಇತರ ಪರ್ಯಾಯ ಕಾನೂನು ಕ್ರಮಗಳ ಮೊರೆ ಹೋಗಬಹುದು ಎಂದೂ ನ್ಯಾಯಾಲಯ ತಿಳಿಸಿದೆ.

ರಾಹುಲ್ ಗಾಂಧಿ ಬ್ರಿಟಿಷ್ ಪ್ರಜೆ ಎಂದು ಸಾಬೀತುಪಡಿಸುವ ದಾಖಲೆಗಳು ಮತ್ತು ಬ್ರಿಟಿಷ್ ಸರ್ಕಾರದ ಕೆಲವು ಇಮೇಲ್ ಗಳು ತಮ್ಮ ಬಳಿ ಇವೆ ಮತ್ತು ಈ ಕಾರಣದಿಂದಾಗಿ ಅವರು ಭಾರತದಲ್ಲಿ ಚುನಾವಣೆಯಲ್ಲಿ ಸ್ಪರ್ಧಿಸಲು ಅನರ್ಹರು. ಅವರಿಗೆ ಸಂಸದರಾಗಲು ಸಾಧ್ಯವಿಲ್ಲ ಎಂದು ಶಿಶಿರ್ ಪಿಐಎಲ್‌ನಲ್ಲಿ ಉಲ್ಲೇಖಿಸಿದ್ದರು. ಏ. 21ರಂದು ನಡೆದ ಹಿಂದಿನ ವಿಚಾರಣೆಯಲ್ಲಿ, ರಾಹುಲ್ ಗಾಂಧಿ ಬ್ರಿಟಿಷ್ ಪೌರತ್ವವನ್ನು ಹೊಂದಿದ್ದಾರೆ ಎಂಬ ಹೇಳಿಕೆಗಳ ಬಗ್ಗೆ ವಿವರಗಳನ್ನು ಕೋರಿ ಕೇಂದ್ರವು ಇಂಗ್ಲೆಂಡ್ ಸರ್ಕಾರಕ್ಕೆ ಪತ್ರ ಬರೆದಿದೆ ಎಂದು ನ್ಯಾಯಾಲಯಕ್ಕೆ ತಿಳಿಸಲಾಗಿತ್ತು. ರಾಹುಲ್ ಗಾಂಧಿ ಅವರ 2024ರ ಲೋಕಸಭಾ ಚುನಾವಣೆಯ ಫಲಿತಾಂಶವನ್ನು ರದ್ದುಗೊಳಿಸುವಂತೆ ಕೋರಿ ಅರ್ಜಿದಾರರು ಸಲ್ಲಿಸಿದ್ದ ಮನವಿಯ ಫಲಿತಾಂಶವನ್ನು ತನ್ನ ಮುಂದೆ ಮಂಡಿಸಲು ನ್ಯಾಯಪೀಠವು ಮೇ 5ರವರೆಗೆ ಕೇಂದ್ರ ಸರ್ಕಾರಕ್ಕೆ ಕಾಲಾವಕಾಶ ನೀಡಿತ್ತು.

ಪಾಕಿಸ್ತಾನದಲ್ಲಿ 4.2 ತೀವ್ರತೆಯ ಭೂಕಂಪ

ಇಸ್ಲಮಾಬಾದ್: ಪಾಕಿಸ್ತಾನದಲ್ಲಿ ರಿಕ್ಟರ್ ಮಾಪಕದಲ್ಲಿ 4.2 ತೀವ್ರತೆಯ ಭೂಕಂಪನವು ಸೋಮವಾರ ಸಂಜೆ 4 ಗಂಟೆ ಸುಮಾರಿಗೆ ಸಂಭವಿಸಿದೆ ಎಂದು ರಾಷ್ಟ್ರೀಯ ಭೂಕಂಪಶಾಸ್ತ್ರ ಕೇಂದ್ರ (ಎನ್‌ಸಿಎಸ್) ತಿಳಿಸಿದೆ.

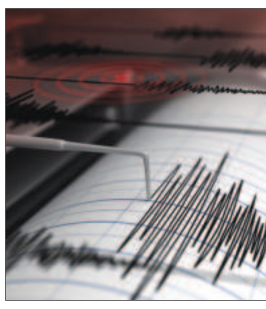

ಯಾವುದೇ ಹಾನಿ ಅಥವಾ ಗಾಯಗಳ ಬಗ್ಗೆ ತಕ್ಷಣದ ವರದಿಗಳಿಲ್ಲ. ಎನ್‌ಸಿಎಸ್ ಪ್ರಕಾರ, ಭೂಕಂಪವು 10 ಕಿಲೋಮೀಟರ್ ಆಳದಲ್ಲಿ 36.60 ಉತ್ತರ ಅಕ್ಷಾಂಶ ಮತ್ತು 72.89 ಪೂರ್ವ ರೇಖಾಂಶದಲ್ಲಿ ಸಂಭವಿಸಿದೆ.

ಅಫ್ಘಾನಿಸ್ತಾನದಲ್ಲಿ ಸೋಮವಾರ 4.2 ತೀವ್ರತೆಯ ಭೂಕಂಪ ಸಂಭವಿಸಿದೆ ಎಂದು ಎನ್‌ಸಿಎಸ್ ತಿಳಿಸಿದೆ. ಎನ್‌ಸಿಎಸ್ ಪ್ರಕಾರ, ಭೂಕಂಪವು 10 ಕಿಲೋಮೀಟರ್ ಆಳದಲ್ಲಿ ಸಂಭವಿಸಿದೆ. **ಎಂಠ ಇಕ್ಯೂ:** 4.2, ಆನ್: 05/05/2025 12:35:23 IST, ಲಾಟ್: 36.60 ಎನ್, ಉದ್ದ: 71.91 ಇ, ಆಳ: 10 ಕಿ.ಮೀ, ಸ್ಥಳ: ಅಫ್ಘಾನಿಸ್ತಾನ'' ಎಂದು ಎನ್‌ಸಿಎಸ್ ಎಕ್ಸ್‌ನಲ್ಲಿ ಪೋಸ್ಟ್‌ನಲ್ಲಿ ತಿಳಿಸಿದೆ.

ಶನಿವಾರ ಅಫ್ಘಾನಿಸ್ತಾನದಲ್ಲಿ 4.3 ತೀವ್ರತೆಯ ಭೂಕಂಪ ಸಂಭವಿಸಿತ್ತು. ಎನ್‌ಸಿಎಸ್ ಪ್ರಕಾರ, ಭೂಕಂಪವು 15 ಕಿ.ಮೀ ಆಳದಲ್ಲಿ ಸಂಭವಿಸಿದೆ.

ಕ್ರಿಕೆಟಿಗ ಮುಹಮ್ಮದ್ ಶಮಿಗೆ ಕೊಲೆ ಬೆದರಿಕೆ

ಮುಂಬೈ: ಭಾರತೀಯ ಕ್ರಿಕೆಟ್ ತಂಡದ ವೇಗದ ಬೌಲರ್ ಮುಹಮ್ಮದ್ ಶಮಿಗೆ ಇಮೇಲ್‌ನಲ್ಲಿ ಕೊಲೆ ಬೆದರಿಕೆ ಹಾಕಲಾಗಿದೆ. ಈ ಹಿನ್ನೆಲೆಯಲ್ಲಿ ಉತ್ತರಪ್ರದೇಶದ ಅಮ್ರೋಹ ಜಿಲ್ಲೆಯ ಸೈಬರ್ ಅಪರಾಧ ಪೊಲೀಸ್ ಠಾಣೆಯಲ್ಲಿ ಪ್ರಕರಣ ದಾಖಲಾಗಿದೆ. ರಾಜ್‌ಪುತ್ ಸಿಂದರ್ ಎಂಬ ವ್ಯಕ್ತಿಯ ಹೆಸರಿನಲ್ಲಿ ಬಂದ ಇಮೇಲ್‌ನಲ್ಲಿ ಒಂದು ಕೋಟಿ ರೂ. ಹಫ್ತಾಕ್ಕೆ ಬೇಡಿಕೆ ಇಡಲಾಗಿದೆ ಎಂದು ಶಮಿಯ ಸಹೋದರ ಹಸೀಬ್ ನೀಡಿರುವ ದೂರಿನಲ್ಲಿ ಆರೋಪಿಸಿದ್ದಾರೆ. ಹಣ ಪಾವತಿಸದಿದ್ದರೆ ಕೊಲೆ ಮಾಡುವ ಬೆದರಿಕೆಯನ್ನು ಹಾಕಲಾಗಿದೆ ಎಂದು ಆರೋಪಿಸಲಾಗಿದೆ. ಸೋಮವಾರ ಮೊದಲ ಮಾಹಿತಿ ವರದಿ ದಾಖಲಿಸಲಾಗಿದೆ. ಶಮಿ ಈಗ ಐಪಿಎಲ್‌ನಲ್ಲಿ ಸನ್‌ರೈಸರ್ಸ್ ಹೈದರಾಬಾದ್ ತಂಡದಲ್ಲಿ ಆಡುತ್ತಿದ್ದಾರೆ.

ಭಾರತೀಯ ಕ್ರಿಕೆಟ್ ತಂಡದ ಪ್ರಧಾನ ಕೋಚ್ ಗೌತಮ್ ಗಂಭೀರ್‌ಗೂ ಕಳೆದ ತಿಂಗಳು ಇಮೇಲ್‌ನಲ್ಲಿ ಕೊಲೆ ಬೆದರಿಕೆಗಳು ಬಂದಿದ್ದವು. ದಿಲ್ಲಿ ಪೊಲೀಸರು ಪ್ರಕರಣದ ವಿಚಾರಣೆ ನಡೆಸುತ್ತಿದ್ದಾರೆ.

ಭಾರತದ ವಿರುದ್ಧ ಸುಳ್ಳು ಆರೋಪ ಮಾಡಿದ್ದ ಪಾಕಿಗೆ ಮತ್ತೆ ವಿಶ್ವಸಂಸ್ಥೆಯಲ್ಲಿ ಮುಖಭಂಗ

ನ್ಯೂಯಾರ್ಕ್: ವಿಶ್ವಸಂಸ್ಥೆಯಲ್ಲಿ ಮತ್ತೆ ಪಾಕಿಸ್ತಾನಕ್ಕೆ ಮುಖಭಂಗವಾಗಿದೆ. ಪಾಕಿಸ್ತಾನದ ಕೋರಿಕೆಯ ಮೇರೆಗೆ ಕರೆಯಲಾಗಿದ್ದ ವಿಶ್ವಸಂಸ್ಥೆಯ ಭದ್ರತಾ ಮಂಡಳಿಯ ರಹಸ್ಯ ಸಭೆಯಲ್ಲಿ ಯಾವುದೇ ಫಲಿತಾಂಶ ಪ್ರಕಟವಾಗಿಲ್ಲ.

ಭಾರತ ಮತ್ತು ಪಾಕಿಸ್ತಾನದ ನಡುವೆ ಹೆಚ್ಚುತ್ತಿರುವ ಉದ್ವಿಗ್ನತೆಯ ನಡುವೆ ಪಾಕ್ ಮನವಿಯ ಮೇರೆಗೆ ತುರ್ತು ಸಭೆ ನಡೆಯಿತು. ಸಭೆ ಯಾವುದೇ ಹೇಳಿಕೆ, ನಿರ್ಣಯ ಅಥವಾ ಅಧಿಕೃತ ಫಲಿತಾಂಶವಿಲ್ಲದೆ ಮುಕ್ತಾಯಗೊಂಡಿದೆ. ಚರ್ಚೆಯ ಬಳಿಕ ವಿಶ್ವಸಂಸ್ಥೆಯ ಕಡೆಯಿಂದ ಯಾವುದೇ ಮಹತ್ವದ ಪ್ರತಿಕ್ರಿಯೆ ಬಂದಿಲ್ಲ.

ಭದ್ರತಾ ಮಂಡಳಿಯ 15 ಕಾಯಂ ಸದಸ್ಯ ರಾಷ್ಟ್ರಗಳ ಪಟ್ಟಿಯಲ್ಲಿರುವ ಪಾಕಿಸ್ತಾನ ಪರಿಸ್ಥಿತಿಯ ಕುರಿತು ರಹಸ್ಯ ಸಭೆ ನಡೆಸುವಂತೆ ಮನವಿ ಮಾಡಿತ್ತು.

ಪಾಕಿಸ್ತಾನಕ್ಕೆ ಈ ರೀತಿ ವಿಶ್ವಸಂಸ್ಥೆಯಲ್ಲಿ ಮುಖಭಂಗವಾಗುವುದು ಹೊಸದೇನಲ್ಲ. ಆಗಸ್ಟ್ 2019 ರಲ್ಲಿ ಜಮ್ಮು ಮತ್ತು ಕಾಶ್ಮೀರಕ್ಕೆ ನೀಡಲಾಗಿದ್ದ ವಿಶೇಷ ಸ್ಥಾನಮಾನವನ್ನು ರದ್ದುಗೊಳಿಸುವ ಭಾರತದ ಕ್ರಮವನ್ನು ಚರ್ಚಿಸಲು ಚೀನಾ ಭದ್ರತಾ ಮಂಡಳಿಯ ರಹಸ್ಯ ಸಭೆ ನಡೆಸುವಂತೆ ಮನವಿ ಮಾಡಿತ್ತು. ಈ ಸಭೆಯೂ ಯಾವುದೇ ಫಲಿತಾಂಶ ಅಥವಾ ಹೇಳಿಕೆ ಪ್ರಕಟವಾಗದೇ ಕೊನೆಗೊಂಡಿತ್ತು.

ಮಂಡಳಿಯಲ್ಲಿ ಬಹುಪಾಲು ಸದಸ್ಯರು ಕಾಶ್ಮೀರ ಸಮಸ್ಯೆ ಭಾರತ ಮತ್ತು ಪಾಕಿಸ್ತಾನದ ದ್ವಿಪಕ್ಷೀಯ ವಿಷಯ ಎಂದು ಹೇಳಿದ್ದರು. ಚೀನಾ ಮೂಲಕ ಕಾಶ್ಮೀರ ಸಮಸ್ಯೆಯನ್ನು ಅಂತಾರಾಷ್ಟ್ರೀಯ ಮಟ್ಟಕ್ಕೆ ತಗೆದುಕೊಂಡು ಹೋಗಿದ್ದ ಪಾಕಿಸ್ತಾನದ ಪ್ರಯತ್ನಕ್ಕೆ ಭಾರೀ ಹಿನ್ನಡೆಯಾಗಿತ್ತು.

ಯಾವೆಲ್ಲ ದೇಶಗಳು ಭಾಗಿ?

ಚೀನಾ, ಫ್ರಾನ್ಸ್, ರಷ್ಯನ್ ಒಕ್ಕೂಟ, ಯುನೈಟೆಡ್ ಕಿಂಗ್‌ಡಮ್ ಮತ್ತು ಅಮೆರಿಕ ಶಾಶ್ವತ ಸದಸ್ಯ ದೇಶಗಳ ಜೊತೆ ಸಾಮಾನ್ಯ ಸಭೆಯಿಂದ ಎರಡು ವರ್ಷಗಳ ಅವಧಿಗೆ ಆಯ್ಕೆಯಾದ 10 ದೇಶಗಳ ಪ್ರತಿನಿಧಿಗಳು ಭದ್ರತಾ ಸಮಿತಿಯ ಸಭೆಯಲ್ಲಿ ಭಾಗಿಯಾದರು.

ಅಲ್ಜೀರಿಯಾ, ಡೆನ್ಮಾರ್ಕ್, ಗ್ರೀಸ್, ಗಯಾನಾ, ಪಾಕಿಸ್ತಾನ, ಪನಾಮ, ಕೊರಿಯಾ ಗಣರಾಜ್ಯ, ಸಿಯೆರಾ ಲಿಯೋನ್, ಸ್ಲೊವೇನಿಯಾ, ಸೊಮಾಲಿಯಾ ಭಾಗಿಯಾಗಿತ್ತು.

ಪ್ರಧಾನಿ ನರೇಂದ್ರ ಮೋದಿಗೆ ಕರೆ ಮಾಡಿ ರಷ್ಯಾ ಅಧ್ಯಕ್ಷ ಪುಟಿನ್ ಬೆಂಬಲ

ನವದೆಹಲಿ: ರಷ್ಯಾ ಅಧ್ಯಕ್ಷ ವ್ಲಾಡಿಮಿರ್ ಪುಟಿನ್ ಅವರು ಪ್ರಧಾನಿ ನರೇಂದ್ರ ಮೋದಿ ಅವರಿಗೆ ಸೋಮವಾರ ದೂರವಾಣಿ ಕರೆ ಮಾಡಿ, ಭಯೋತ್ಪಾದನೆ ವಿರುದ್ಧದ ಭಾರತದ ಹೋರಾಟಕ್ಕೆ ಸಂಪೂರ್ಣ ಬೆಂಬಲ ನೀಡುವುದಾಗಿ ತಿಳಿಸಿದ್ದಾರೆ. ಜೊತೆಗೆ, ಪಹಲ್ಗಾಮ್ ಉಗ್ರ ದಾಳಿಕೋರರಿಗೆ ಮಣ್ಣುಮುಕ್ಕಿಸಿ ಎಂದು ಹೇಳಿದ್ದಾರೆ.

ಮೋದಿ ಅವರೊಂದಿಗಿನ ಸಂಭಾಷಣೆಯಲ್ಲಿ ಪುಟಿನ್ ಅವರು, ಪಹಲ್ಗಾಮ್‌ನಲ್ಲಿ ನಡೆದ ಭಯೋತ್ಪಾದಕ ದಾಳಿಯನ್ನು ಬಲವಾಗಿ ಖಂಡಿಸಿದರು. ಅಮಾಯಕರ ಹತ್ಯಾಕಾಂಡಕ್ಕೆ ಸಂತಾಪ ಸೂಚಿಸಿದರು ಎಂದು ವಿದೇಶಾಂಗ ಸಚಿವಾಲಯದ ವಕ್ತಾರ ರಣಧೀರ್ ಜೈಸ್ವಾಲ್ ತಿಳಿಸಿದ್ದಾರೆ.

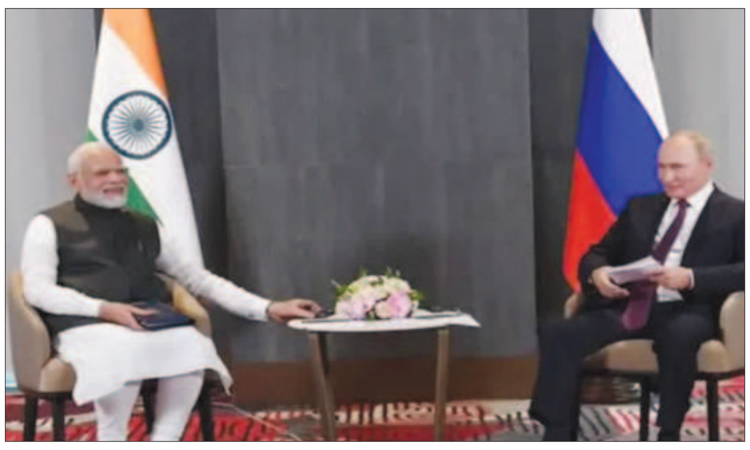

ಪಹಲ್ಗಾಮ್ ಹತ್ಯಾಕಾಂಡ ನಡೆಸಿದ ಉಗ್ರರನ್ನು ಶಿಕ್ಷೆಗೆ ಗುರಿಪಡಿಸಬೇಕು. ಇದರ ವಿರುದ್ಧದ ಹೋರಾಟದಲ್ಲಿ ರಷ್ಯಾ, ಭಾರತಕ್ಕೆ ಸಂಪೂರ್ಣ ಬೆಂಬಲ ನೀಡಲಿದೆ ಎಂದು ಪುಟಿನ್ ಘೋಷಿಸಿದ್ದಾರೆ. ಉಭಯ ರಾಷ್ಟ್ರಗಳ ನಡುವಿನ ಬಾಂಧವ್ಯವನ್ನು ಮತ್ತಷ್ಟು ಬಲಪಡಿಸುವ ಬದ್ಧತೆಯನ್ನು ಉಭಯ ನಾಯಕರು ಪುನರುಚ್ಚರಿಸಿದ್ದಾಗಿ ಅವರು ಮಾಹಿತಿ ನೀಡಿದ್ದಾರೆ.

ಇದೇ ವೇಳೆ, ರಷ್ಯಾದ 'ವಿಕ್ಟರಿ ಡೇ' 80 ನೇ ವಾರ್ಷಿಕೋತ್ಸವ ಹಿನ್ನೆಲೆಯಲ್ಲಿ ಪ್ರಧಾನಿ ಮೋದಿ ಅವರು ಪುಟಿನ್ ಅವರಿಗೆ ಶುಭಾಶಯ ತಿಳಿಸಿದರು.

ಭಯೋತ್ಪಾದಕ ದಾಳಿಯನ್ನು ಅನಾಗರಿಕ ಎಂದು ಟೀಕಿಸಿರುವ ಪುಟಿನ್, ಭಯೋತ್ಪಾದನೆಯ ವಿರುದ್ಧ ಯಾವುದೇ ಕಾರಣಕ್ಕೂ ರಾಜಿ ಆಗಬಾರದು. ಉಗ್ರರ ಶಕ್ತಿಯನ್ನು ಬೇರು ಸಮೇತ ಕಿತ್ತುಹಾಕಬೇಕು ಎಂದು ಉಭಯ ನಾಯಕರು ಮಾತುಕತೆ ನಡೆಸಿದ್ದಾಗಿ ರಷ್ಯಾದ ರಾಯಭಾರ ಕಚೇರಿ ತಿಳಿಸಿದೆ.

ಪಾಕ್-ಭಾರತ ಮಧ್ಯೆ ಹೆಚ್ಚಿದ ಉದ್ವಿಗ್ನತೆ: ಯುದ್ಧಾಭ್ಯಾಸ ನಡೆಸಲು ರಾಜ್ಯಗಳಿಗೆ ಕೇಂದ್ರ ಸರ್ಕಾರ ಸೂಚನೆ

ನವದೆಹಲಿ: ಪಹಲ್ಗಾಮ್ ಭಯೋತ್ಪಾದಕ ದಾಳಿಯ ನಂತರ ಪಾಕಿಸ್ತಾನದೊಂದಿಗೆ ಉದ್ವಿಗ್ನತೆ ಹೆಚ್ಚಿದ್ದು, ಎರಡೂ ರಾಷ್ಟ್ರಗಳ ನಡುವೆ ಯುದ್ಧ ಸಂಭವಿಸುವ ಸಾಧ್ಯತೆ ಇದೆ. ಹೀಗಾಗಿ, ಪರಿಸ್ಥಿತಿಯ ನಿಯಂತ್ರಣ ಮತ್ತು ನಾಗರಿಕರ ರಕ್ಷಣೆಗಾಗಿ 'ಯುದ್ಧಾಭ್ಯಾಸ' ನಡೆಸುವಂತೆ ಕೇಂದ್ರ ಸರ್ಕಾರ ಎಲ್ಲ ರಾಜ್ಯಗಳಿಗೆ ಸೋಮವಾರ ಸೂಚಿಸಿದೆ.

ಎಲ್ಲ ರಾಜ್ಯ ಸರ್ಕಾರಗಳು ಮೇ 7 ರಂದು ಅಣಕು ಸಮರಾಭ್ಯಾಸ ನಡೆಸುವಂತೆ ಕೇಂದ್ರ ಗೃಹ ಸಚಿವಾಲಯ ಸೂಚಿಸಿದ್ದಾಗಿ ಸರ್ಕಾರಿ ಮೂಲಗಳು ತಿಳಿಸಿವೆ.

ಅಪಾಯದ ವೇಳೆ ವಾಯುದಾಳಿಯ ಎಚ್ಚರಿಕೆ ಸೈರನ್ (ಸದ್ದು) ಅರಿತುಕೊಳ್ಳುವುದು, ದಾಳಿಯ ಸಂದರ್ಭದಲ್ಲಿ ತಮ್ಮನ್ನು ತಾವು ರಕ್ಷಿಸಿಕೊಳ್ಳಲು ನಾಗರಿಕರಿಗೆ ತರಬೇತಿ ನೀಡುವಂತೆಯೂ ಕೇಂದ್ರ ಹೇಳಿದೆ. ಇದರ ಜೊತೆಗೆ, ಪ್ರಮುಖ ಸ್ಥಾವರಗಳ ರಕ್ಷಣೆ, ಅವುಗಳ ಮರೆಮಾಚುವಿಕೆ, ಸ್ಥಳಾಂತರ ಮತ್ತು ಅಪಾಯದ ವೇಳೆ ನಿರ್ವಹಿಸಬೇಕಾದ ಕ್ರಮಗಳ ಬಗ್ಗೆ ಪೂರ್ವಾಭ್ಯಾಸ ನಡೆಸಲೂ ತಿಳಿಸಿದೆ.

ಏಪ್ರಿಲ್ 22 ರಂದು ಪಹಲ್ಗಾಮ್ ನನಲ್ಲಿ ನಡೆದ ಭಯೋತ್ಪಾದಕ ದಾಳಿಯ ಹಿಂದಿನ ರೂವಾರಿ ಪಾಕಿಸ್ತಾನದ ವಿರುದ್ಧ ಪ್ರತೀಕಾರ ತೀರಿಸಿಕೊಳ್ಳಲು ಇಡೀ ದೇಶವೇ ಆಗ್ರಹಿಸುತ್ತಿರುವ ಹಿನ್ನೆಲೆಯಲ್ಲಿ ಪ್ರಧಾನಿ ನರೇಂದ್ರ ಮೋದಿ ಅವರು ಸಶಸ್ತ್ರ ಪಡೆಗಳ ನಾಯಕರೊಂದಿಗೆ ಸರಣಿ ಸಭೆ ನಡೆಸಿದ್ದಾರೆ.

ಪ್ರವಾಸಿಗರ ಹತ್ಯಾಕಾಂಡ ನಡೆಸಿದ ಉಗ್ರರು ಮತ್ತು ಅವರಿಗೆ ಬೆಂಬಲ ನೀಡಿದವರಿಗೆ ಕಲ್ಪನೆಗೂ ಮೀರಿದ ಶಿಕ್ಷೆ ನೀಡಲಿದ್ದೇವೆ ಎಂದು ಪ್ರಧಾನಿ ನರೇಂದ್ರ ಮೋದಿ ಅವರು ದೇಶದ ಜನರಿಗೆ ವಾಗ್ದಾನ ಮಾಡಿದ್ದಾರೆ.

ಗಾಝಾ ಮೇಲೆ ಇಸ್ರೇಲ್‌ನಿಂದ ಮತ್ತೆ ದಾಳಿ : 16 ಮಂದಿ ಸಾವು

ಗಾಝಾ: ಗಾಝಾ ಪಟ್ಟಿಯಾದ್ಯಂತ ಇಸ್ರೇಲ್ ನಡೆಸಿದ ವೈಮಾನಿಕ ದಾಳಿಯಲ್ಲಿ ಮೂವರು ಮಕ್ಕಳ ಸಹಿತ 16 ಮಂದಿ ಮೃತಪಟ್ಟಿರುವುದಾಗಿ ಗಾಝಾದ ನಾಗರಿಕ ರಕ್ಷಣಾ ಸಂಸ್ಥೆ ರವಿವಾರ ಹೇಳಿದೆ. ಗಾಝಾ ಪಟ್ಟಿಯ ದಕ್ಷಿಣದಲ್ಲಿರುವ ಖಾನ್ ಯೂನಿಸ್ ನಗರದಲ್ಲಿ ಶನಿವಾರ ತಡರಾತ್ರಿ ನಡೆದ ವೈಮಾನಿಕ ದಾಳಿಯಲ್ಲಿ ಇಬ್ಬರು ಮಕ್ಕಳ ಸಹಿತ 6 ಮಂದಿ ಮೃತಪಟ್ಟಿದ್ದಾರೆ. ಅಲ್-ಮವಾಸಿಯಲ್ಲಿ ಶಿಬಿರದ ಮೇಲೆ ನಡೆದ ಮತ್ತೊಂದು ದಾಳಿಯಲ್ಲಿ ಒಂದು ಮಗು, 7 ಮಹಿಳೆಯರು ಸೇರಿದಂತೆ 10 ಮಂದಿ ಮೃತಪಟ್ಟಿದ್ದು ಹಲವರು ಗಾಯಗೊಂಡಿರುವುದಾಗಿ ವರದಿಯಾಗಿದೆ. ಕಳೆದ ಎರಡು ದಿನಗಳಲ್ಲಿ ಗಾಝಾ ಪಟ್ಟಿಯಾದ್ಯಂತ ಸೇನಾಪಡೆ 100ಕ್ಕೂ ಹೆಚ್ಚು ಭಯೋತ್ಪಾದಕ ಗುರಿಗಳನ್ನು ಹೊಡೆದಿದೆ. ದಕ್ಷಿಣ ಗಾಝಾದಲ್ಲಿ ಹಲವು ಉಗ್ರರನ್ನು ಹತ್ಯೆ ಮಾಡಿದ್ದು ಸಂಗ್ರಹಿಸಿಟ್ಟಿದ್ದ ಅಪಾರ ಶಸ್ತಾಸ್ತ್ರಗಳನ್ನು ವಶಕ್ಕೆ ಪಡೆಯಲಾಗಿದೆ ಎಂದು ಇಸ್ರೇಲ್ ಸೇನೆಯ ವಕ್ತಾರರನ್ನು ಉಲ್ಲೇಖಿಸಿ ಎಎಫ್ಪಿ ಸುದ್ದಿಸಂಸ್ಥೆ ರವಿವಾರ ವರದಿ ಮಾಡಿದೆ.

ಪ್ರವಾಸಿಗರ ಸುರಕ್ಷತೆ ಕೋರಿ ಸುಪ್ರೀಂಕೋರ್ಟ್‌ನಲ್ಲಿ PIL ಸಲ್ಲಿಕೆ

ನವದೆಹಲಿ: ಜಮ್ಮು ಮತ್ತು ಕಾಶ್ಮೀರದ ಪಹಲ್ಗಾಮ್‌ನಲ್ಲಿ ಏಪ್ರಿಲ್ 22, 2025ರಂದು ನಡೆದ ಭೀಕರ ಭಯೋತ್ಪಾದಕ ದಾಳಿಯಲ್ಲಿ 26 ಮಂದಿ, ಅವರಲ್ಲಿ 25 ಪ್ರವಾಸಿಗರು ಮತ್ತು ಒಬ್ಬ ಸ್ಥಳೀಯ ವ್ಯಕ್ತಿ ಸಾವನ್ನಪ್ಪಿದ ನಂತರ, ಪರ್ವತ ಪ್ರದೇಶಗಳು ಮತ್ತು ದೂರದ ತಾಣಗಳಲ್ಲಿ ಪ್ರವಾಸಿಗರ ಸುರಕ್ಷತೆಯನ್ನು ಖಾತ್ರಿಪಡಿಸುವ ಕುರಿತು ಸಾರ್ವಜನಿಕ ಹಿತಾಸಕ್ತಿ ಮೊಕದ್ದಮೆಯನ್ನು ಸುಪ್ರೀಂ ಕೋರ್ಟ್ ಮೇ 5, 2025ರಂದು ವಿಚಾರಣೆಗೆ ತೆಗೆದುಕೊಳ್ಳಲಿದೆ. ಸುಪ್ರೀಂ ಕೋರ್ಟ್‌ನ ವೆಬ್‌ಸೈಟ್‌ನಲ್ಲಿ ಪ್ರಕಟವಾದ ಕಾಸ್‌ಲಿಸ್ಟ್ ಪ್ರಕಾರ, ನ್ಯಾಯಮೂರ್ತಿಗಳಾದ ಸೂರ್ಯ ಕಾಂತ್ ಮತ್ತು ಎನ್. ಕೆ. ಸಿಂಗ್ ಅವರನ್ನೊಳಗೊಂಡ ಪೀಠವು ಈ ವಿಷಯವನ್ನು ವಿಚಾರಣೆ ನಡೆಸಲಿದೆ. ಈ ಮೊಕದ್ದಮೆಯು ಭಯೋತ್ಪಾದಕ ದಾಳಿಯ ಸಂದರ್ಭದಲ್ಲಿ ಪ್ರವಾಸಿಗರು ಮತ್ತು ಸಾಮಾನ್ಯ ಜನರು ತಮ್ಮನ್ನು ರಕ್ಷಿಸಿಕೊಳ್ಳುವ, ತಕ್ಷಣದ ಸಹಾಯ ಪಡೆಯುವ ಮತ್ತು ಆಶ್ರಯ ಪಡೆಯುವ ಕುರಿತು ಸುರಕ್ಷತಾ ಕಾರ್ಯಕ್ರಮಗಳು ಮತ್ತು ಮಾರ್ಗಸೂಚಿಗಳ ಕೊರತೆಯನ್ನು ಎತ್ತಿ ತೋರಿಸಿದೆ.ಮೊಕದ್ದಮೆಯ ಪ್ರಕಾರ, ಪಹಲ್ಗಾಮ್‌ನಲ್ಲಿ ಪ್ರವಾಸಿಗರು ಭಯೋತ್ಪಾದಕರಿಗೆ ಸುಲಭ ಗುರಿಯಾದರು, ಏಕೆಂದರೆ ಈ ನಿರಾಯುಧ ಪ್ರವಾಸಿಗರಿಗೆ ಯಾವುದೇ ರಕ್ಷಣೆ ಇರಲಿಲ್ಲ. ಇದೇ ಮೊದಲ ಬಾರಿಗೆ ಪ್ರವಾಸಿಗರನ್ನು ಗುರಿಯಾಗಿಸಲಾಗಿದೆ ಮತ್ತು ಇಷ್ಟು ದೊಡ್ಡ ಸಂಖ್ಯೆಯಲ್ಲಿ ಸಾವು ಮತ್ತು ಗಾಯಗಳು ಸಂಭವಿಸಿವೆ. ಇದು ಜಮ್ಮು ಮತ್ತು ಕಾಶ್ಮೀರದಂತಹ ಪರ್ವತ ಪ್ರದೇಶಗಳು ಮತ್ತು ಕಣಿವೆಗಳಿಗೆ ಭೇಟಿ ನೀಡುವ ಪ್ರವಾಸಿಗರ ಸುರಕ್ಷತೆಯ ಪ್ರಶ್ನೆಯನ್ನು ಎತ್ತಿದೆ, ಎಂದು ಮನವಿಯಲ್ಲಿ ತಿಳಿಸಲಾಗಿದೆ. ನಗರ ಪ್ರದೇಶಗಳಲ್ಲಿ ಪೊಲೀಸ್ ಚಲನವಲನದಿಂದಾಗಿ ದಾಳಿಗಳು ಕಷ್ಟಕರವಾದರೂ, ಪ್ರವಾಸಿ ತಾಣಗಳು ಭೌಗೋಳಿಕವಾಗಿ ವಿಭಿನ್ನವಾಗಿದ್ದು, ಇಲ್ಲಿ ಜನರನ್ನು ಸುಲಭವಾಗಿ ಗುರಿಯಾಗಿಸಬಹುದು ಎಂದು ಮೊಕದ್ದಮೆ ವಾದಿಸಿದೆ. ಕೇಂದ್ರ ಮತ್ತು ರಾಜ್ಯ ಸರ್ಕಾರಗಳು, ವಿಶೇಷವಾಗಿ ಬೇಸಿಗೆಯಲ್ಲಿ ದೂರದ ಪರ್ವತ ಪ್ರದೇಶಗಳು ಮತ್ತು ಕಣಿವೆಗಳಿಗೆ ಭೇಟಿ ನೀಡುವ ಪ್ರವಾಸಿಗರಿಗೆ ಸಾಕಷ್ಟು ಭದ್ರತೆಯನ್ನು ಒದಗಿಸುವ ಕ್ರಮಗಳನ್ನು ಕೈಗೊಳ್ಳಬೇಕು ಎಂದು ಇದು ಒತ್ತಿಹೇಳಿದೆ.

ಆರ್‌ಸಿಬಿ-ಸಿಎಸ್‌ಕೆ ಮ್ಯಾಚ್ ವೇಳೆ ಸೀಟಿಗಾಗಿ ಫೈಟ್! ಪೊಲೀಸ್ ಆಫೀಸರ್ ಮಗಳ ಜೊತೆಯೇ ಅಸಭ್ಯ ವರ್ತನೆ!

ಬೆಂಗಳೂರು: ದೇಶದೆಲ್ಲೆಡೆ ಐಪಿಎಲ್ ಫೀವರ್ ಜೋರಾಗಿದೆ. ಮೇ 03ರಂದು ಬೆಂಗಳೂರಿನ ಚಿನ್ನಸ್ವಾಮಿ ಕ್ರೀಡಾಂಗಣದಲ್ಲಿ ಬೆಂಗಳೂರು ರಾಯಲ್ ಚಾಲೆಂಜರ್ಸ್ ಹಾಗೂ ಚೆನ್ನೈ ಸೂಪರ್ ಕಿಂಗ್ಸ್ ನಡುವೆ ರೋಚಕ ಪಂದ್ಯ ನಡೆಯಿತು. ಈ ಮ್ಯಾಚ್ ವೀಕ್ಷಿಸಲು ಗಣ್ಯಾತೀಗಣ್ಯರು ಸೇರಿದಂತೆ ಅಭಿಮಾನಿಗಳ ದಂಡೇ ಹರಿದು ಬಂದಿತ್ತು. ಪಂದ್ಯದಲ್ಲಿ ಸಿಎಸ್‌ಕೆ ಮೇಲೆ ಆರ್‌ಸಿಬಿ ತಂಡ ಭರ್ಜರಿ ಗೆಲುವು ಸಾಧಿಸಿದೆ. ಈ ಅದ್ಭುತ ಮ್ಯಾಚ್ ನೋಡಿ ಆರ್‌ಸಿಬಿ ಫ್ಯಾನ್ಸ್ ದಿಲ್ ಖುಷ್ ಆಗಿದ್ರು. ಇದರ ನಡುವೆಯೇ ಕ್ರಿಕೆಟ್ ಸ್ಟೇಡಿಯಂನಲ್ಲಿ ಸೀಟಿಗಾಗಿ ನಡೆದ ಫೈಟ್ ವಿಚಾರಕ್ಕೆ ಇದೀಗ ಎಫ್‌ಐಆರ್ ದಾಖಲಾಗಿದೆ.

ಆರ್‌ಸಿಬಿ-ಸಿಎಸ್‌ಕೆ ಮ್ಯಾಚ್ ನೋಡಲು ಸಿಎಂ ಸಿದ್ದರಾಮಯ್ಯ, ಬಿಜೆಪಿ ಹಿರಿಯ ನಾಯಕ ಯಡಿಯೂರಪ್ಪ ಸೇರಿದಂತೆ ಹಲವು ಗಣ್ಯರು ಚಿನ್ನಸ್ವಾಮಿ ಕ್ರೀಡಾಂಗಣಕ್ಕೆ ಬಂದಿದ್ರು. ಇದೇ ವೇಳೆ ಹಿರಿಯ ಪೊಲೀಸ್ ಅಧಿಕಾರಿ ಮಕ್ಕಳು ಮ್ಯಾಚ್ ನೋಡಲು ಬಂದಿದ್ರು. ಈ ವೇಳೆ ಬಂದ ದಂಪತಿ, ಪೊಲೀಸ್ ಅಧಿಕಾರಿ ಮಕ್ಕಳ ಜೊತೆಯೇ ಸೀಟಿಗಾಗಿ ಕಿರಿಕ್ ತೆಗೆದಿದ್ದಾರೆ ಎನ್ನುವ ಆರೋಪ ಕೇಳಿ ಬಂದಿದೆ.

ಡೈಮಂಡ್ ಬಾಕ್ಸ್‌ನಲ್ಲಿರುವ ಸೀಟಿಗಾಗಿ ಫೈಟ್?!: ಎಡಿಜಿಪಿ ದರ್ಜೆ ಅಧಿಕಾರಿ ಮಕ್ಕಳ ಜೊತೆ ಆದಾಯ ತೆರಿಗೆ ಇಲಾಖೆಯಲ್ಲಿ ಕೆಲಸ ಮಾಡುವ ದಂಪತಿ ಕುರ್ಚಿಗಾಗಿ ಕಿರಿಕ್ ತೆಗೆದಿದ್ದಾರೆ ಎನ್ನಲಾಗ್ತಿದೆ. ಚಿನ್ನಸ್ವಾಮಿ ಸ್ಟೇಡಿಯಂನ ಡೈಮಂಡ್ ಬಾಕ್ಸ್‌ನಲ್ಲಿರುವ ಸೀಟಿನ ವಿಚಾರಕ್ಕೆ ಕಿರಿಕ್ ಮಾಡಿದ್ರು ಎನ್ನಲಾಗ್ತಿದೆ.

ಯುವತಿಯನ್ನು ಮುಟ್ಟಿ ಅಸಭ್ಯ ವರ್ತನೆ: ಅವಾಚ್ಯ ಪದ ಬಳಸಿ ಪೊಲೀಸ್ ಅಧಿಕಾರಿಗಳ ಮಕ್ಕಳಿಗೆ ಬೈಯ್ದಿದ್ದಾರಂತೆ. ಅಷ್ಟೇ ಅಲ್ಲದೇ ಬೆದರಿಕೆ ಹಾಕುತ್ತಾ, ಅಸಭ್ಯವಾಗಿ ವರ್ತಿಸಿದ್ದಾರೆಂದು ಮಕ್ಕಳ ತಾಯಿ ಪೊಲೀಸ್ ಠಾಣೆಗೆ ದೂರು ನೀಡಿದ್ದಾರೆ. ತಮ್ಮ ಮಗಳನ್ನ ಮುಟ್ಟಿ ಅಸಭ್ಯವಾಗಿ ವರ್ತಿಸಿದ್ದಾರೆ ಎಂಬ ಆರೋಪ ಕೂಡ ಕೇಳಿಬಂದಿದೆ. ದೂರಿನ ಸಂಬಂಧ ಕಬ್ಬನ್ ಪಾರ್ಕ್ ಠಾಣೆಯಲ್ಲಿ ಎಫ್‌ಐಆರ್ ಕೂಡ ದಾಖಲಾಗಿದೆ. ಕಿರಿಕ್ ತೆಗೆದ ದಂಪತಿಗೆ ಸಂಕಷ್ಟ ಶುರುವಾಗಿದೆ.

ನೀರು ನಿಲ್ಲಿಸಿದರೆ ಭಾರತದ ಮೇಲೆ ಅಣ್ವಸ್ತ್ರ ಪ್ರಯೋಗ: ಪಾಕಿಸ್ತಾನ

ಮಾಸ್ಕೋ: ಪಹಲ್ಗಾಮ್‌ಉಗ್ರ ದಾಳಿಗೆ ಪ್ರತೀಕಾರವಾಗಿ ನಮ್ಮ ಮೇಲೆ ದಾಳಿ ಮಾಡಿದರೆ ಹಾಗೂ ಸಿಂಧು ಜಲ ಒಪ್ಪಂದವನ್ನು ರದ್ದು ಮಾಡಿ ನೀರು ನಿಲ್ಲಿಸಿದರೆ ಭಾರತದ ಮೇಲೆ ಅಣ್ವಸ್ತ್ರ ದಾಳಿ ನಡೆಸುವುದಾಗಿ ಪಾಕಿಸ್ತಾನ ಮತ್ತೊಮ್ಮೆ ಬೆದರಿಕೆಯ ಮಾತುಗಳನ್ನಾಡಿದೆ.

ಪಹಲ್ಗಾಮ್‌ಉಗ್ರ ದಾಳಿಯ ನಂತರ ಉಭಯ ರಾಷ್ಟ್ರಗಳ ನಡುವಿನ ಉದ್ವಿಗ್ನತೆ ಕುರಿತು ಮಾತನಾಡಿರುವ ರಷ್ಯಾದಲ್ಲಿನ ಪಾಕಿಸ್ತಾನದ ರಾಯಭಾರಿ ಮುಹಮ್ಮದ್ ಖಾಲಿದ್ ಜಮಾಲಿ, ಭಾರತದ ಯಾವುದೇ ಆಕ್ರಮಣಕ್ಕೆ ಪ್ರತಿಕ್ರಿಯಿಸಲು ಪಾಕಿಸ್ತಾನ ಸಿದ್ಧವಾಗಿದೆ. ಭಾರತದ ದಾಳಿಯನ್ನು ನಮ್ಮ ಸೇನೆ ಎದುರಿಸಲಿದೆ ಎಂದಿದ್ದಾರೆ.

ಭಾರತ ನಮ್ಮ ಮೇಲೆ ದಾಳಿ ಮಾಡಿದಲ್ಲಿ ಪೂರ್ಣ ಪ್ರಮಾಣದ ಬಲದೊಂದಿಗೆ ಎದುರಿಸುತ್ತೇವೆ. ಅದು ಸಾಂಪ್ರದಾಯಿಕ ಮತ್ತು ಅಣ್ವಸ್ತ್ರ ಯುದ್ಧವಾದರೂ ಸರಿ. ಎರಡೂ ರೀತಿಯಲ್ಲಿ ನಮ್ಮ ಸೇನೆ ಹೋರಾಡಲಿದೆ ಎಂದು ಜಮಾಲಿ ಹೇಳಿದ್ದಾರೆ.

ಸಿಂಧು ಜಲ ಒಪ್ಪಂದವನ್ನು ಸ್ಥಗಿತಗೊಳಿಸುವ ಮೂಲಕ ನೀರು ಹರಿಸದಿದ್ದರೆ ಅಥವಾ ನೀರನ್ನು ಬೇರೆಡೆಗೆ ಹರಿಸಿದಲ್ಲಿ ಅದು ಯುದ್ಧಕ್ಕೆ ಪ್ರಚೋದನೆ ನೀಡಿದಂತೆ. ಇದರ ವಿರುದ್ಧವೂ ನಮ್ಮ ಸೇನೆ ನ್ಯೂಕ್ಲಿಯರ್‌ದಾಳಿ ನಡೆಸುತ್ತೇವೆ ಎಂದು ಪುನರುಚ್ಚರಿಸಿದರು. ಸಂಭಾವ್ಯ ಅಪಾಯವನ್ನು ಅರಿತುಕೊಂಡು, ಪರಮಾಣು ಸಾಮರ್ಥ್ಯವನ್ನು ಹೊಂದಿರುವ ಉಭಯ ರಾಷ್ಟ್ರಗಳು ಉದ್ವಿಗ್ನ ಶಮನಕ್ಕೆ ಯತ್ನಿಸಬೇಕು. ಪಹಲ್ಗಾಮ್‌ದಾಳಿಯ ಬಗ್ಗೆ ತಟಸ್ಥ ಮತ್ತು ವಿಶ್ವಾಸಾರ್ಹ ತನಿಖೆ ನಡೆಸಬೇಕು. ಅಂತಾರರಾಷ್ಟ್ರೀಯ ಸಮುದಾಯವು ಇದರಲ್ಲಿ ಪಾತ್ರ ವಹಿಸುವ ಅವಶ್ಯತೆ ಇರುವ ಕಾರಣ, ಚೀನಾ ಮತ್ತು ರಷ್ಯಾ ದೇಶಗಳು ತನಿಖೆಯಲ್ಲಿ ಭಾಗವಹಿಸಬೇಕು ಎಂದು ಜಮಾಲಿ ಹೇಳಿದ್ದಾರೆ.

ವಿದೇಶದಲ್ಲಿ ನಿರ್ಮಾಣವಾಗುವ ಸಿನಿಮಾಗಳ ಮೇಲೂ ಸುಂಕ :ಟ್ರಂಪ್

ವಾಷಿಂಗ್ಟನ್: ಅಮೆರಿಕಕ್ಕೆಆಮದಾಗುವ ವಸ್ತುಗಳ ಮೇಲೆ ವಿಪರೀತ ಪ್ರತಿಸುಂಕ ವಿಧಿಸುವ ಮೂಲಕ ಜಾಗತಿಕ ಸುಂಕ ಯುದ್ಧ ನಡೆಸುತ್ತಿರುವ ಅಧ್ಯಕ್ಷ ಡೊನಾಲ್ಡ್ ಟ್ರಂಪ್, ಅಮೆರಿಕ ಮೊದಲು ಎಂಬ ತಮ್ಮ ಘೋಷವಾಕ್ಯಕ್ಕೆ ಅನುಗುಣವಾಗಿ ಕಠಿಣ ಕ್ರಮಗಳನ್ನು ತೆಗೆದುಕೊಳ್ಳುತ್ತಿದ್ದಾರೆ. ಇದೀಗ ಅಮೆರಿಕದಿಂದ ಹೊರಗೆ ನಿರ್ಮಾಣವಾಗುವ ಸಿನಿಮಾಗಳ ಮೇಲೆ ಅವರು ಕೆಂಗಣ್ಣು ಬೀರಿದ್ದಾರೆ. ಈ ನಿಟ್ಟಿನಲ್ಲಿ ಹೊಸ ಆದೇಶ ಹೊರಡಿಸಿರುವ ಅವರು, ಅಮೆರಿಕದ ಹೊರಗೆ ತಯಾರಾಗುವ ಎಲ್ಲಾ ಸಿನಿಮಾಗಳ ಮೇಲೆ ಹೊಸ ಸುಂಕ ವಿಧಿಸುವುದಾಗಿ ಘೋಷಿಸಿದ್ದಾರೆ.

ಅಮೆರಿಕದ ಸಿನಿಮಾ ನಿರ್ಮಾಪಕರು ಮತ್ತು ಸ್ಟುಡಿಯೋಗಳು ವಿದೇಶಗಳಲ್ಲಿ ಸಿನಿಮಾ ನಿರ್ಮಾಣದ ಕೆಲಸ ಮಾಡುತ್ತಿದ್ದು, ಇದರಿಂದ ಹಾಲಿವುಡ್ ಮೇಲೆ ಕೆಟ್ಟ ಪರಿಣಾಮ ಉಂಟಾಗುತ್ತಿದೆ ಎಂದು ಅವರು ಹೇಳಿದ್ದಾರೆ. ಈಗಾಗಲೇ ವಿವಿಧ ದೇಶಗಳ ಮೇಲೆ ವ್ಯಾಪಕ ಪ್ರತಿ ಸುಂಕಗಳನ್ನು ವಿಧಿಸುತ್ತಿರುವ ತನ್ನ ಆಕ್ರಮಣಕಾರಿ ವ್ಯಾಪಾರ ನೀತಿಗಳ ನಡುವೆ ಟ್ರಂಪ್ ಅವರಿಂದ ಹೊಸ ಆದೇಶ ಹೊರಬಿದ್ದಿದೆ.

ಈ ಕುರಿತು ಸಾಮಾಜಿಕ ಜಾಲತಾಣ ಟ್ರೂತ್‌ನಲ್ಲಿ ಪೋಸ್ಟ್ ಮಾಡಿರುವ ಟ್ರಂಪ್, ನಮ್ಮ ದೇಶಕ್ಕೆ ಬರುವ ವಿದೇಶಿ ದೇಶಗಳಲ್ಲಿ ನಿರ್ಮಾಣವಾಗುವ ಯಾವುದೇ ಚಲನಚಿತ್ರಗಳ ಮೇಲೆ ಶೇ 100ರಷ್ಟು ಸುಂಕ ವಿಧಿಸುವ ಪ್ರಕ್ರಿಯೆಯನ್ನು ತಕ್ಷಣ ಪ್ರಾರಂಭಿಸಲು ನಾನು ವಾಣಿಜ್ಯ ಇಲಾಖೆ ಮತ್ತು ಯುನೈಟೆಡ್ ಸ್ಟೇಟ್ಸ್ ವ್ಯಾಪಾರ ಪ್ರತಿನಿಧಿಗೆ ಅಧಿಕಾರ ನೀಡುತ್ತಿದ್ದೇನೆ ಎಂದು ತಿಳಿಸಿದ್ದಾರೆ. ಚೀನಾದ ವಸ್ತುಗಳಿಗೆ ಶೇ.145ರಷ್ಟು ಸುಂಕ ವಿಧಿಸಿ ಟ್ರಂಪ್‌ಆದೇಶ ನೀಡಿದ ಬೆನ್ನಲ್ಲೇ ಕಳೆದ ತಿಂಗಳು ಚೀನಾ, ಅಮೆರಿಕದ ಸಿನಿಮಾಗಳನ್ನು ಆಮದು ಮಾಡಿಕೊಳ್ಳುವುದನ್ನು ಕಡಿಮೆ ಮಾಡುವುದಾಗಿ ತಿಳಿಸಿತ್ತು. ಈ ಬೆನ್ನಲ್ಲೇ ಈ ಆದೇಶ ಬಂದಿದೆ.

ದಕ್ಷಿಣ ಏಷ್ಯಾ ಶಾಂತಿಗಾಗಿ ಪಾಕ್‌ಗೆ ನಮ್ಮ ಬೆಂಬಲವಿದೆ: ಚೀನಾ

ಇಸ್ಲಾಮಾಬಾದ್: ಭಾರತ ಮತ್ತು ಪಾಕಿಸ್ತಾನದ ನಡುವೆ ನಡೆಯುತ್ತಿರುವ ಕಾದಾಟದ ನಡುವೆ ಇದೀಗ ಪಾಕ್‌ಗೆ ಚೀನಾ ಬೆಂಬಲ ನೀಡುವುದಾಗಿ ತಿಳಿಸಿದೆ.

ಏ.22ರಂದು ಪಹಲ್ಗಾಮ್‌ನಲ್ಲಿ ನಡೆದ ಹಿಂದೂಗಳ ನರಮೇಧದ ಬಳಿಕ ಭಾರತ ಮತ್ತು ಪಾಕಿಸ್ತಾನದ ನಡುವಿನ ಸಂಬಂಧ ಬಿಗಡಾಯಿಸುವ ಪರಿಸ್ಥಿತಿ ಉಂಟಾಗಿದೆ. ಒಂದು ಕಡೆ ಭಾರತಕ್ಕೆ ರಷ್ಯಾ, ಜಪಾನ್ ಬೆಂಬಲಿ ನೀಡಿದರೆ, ಇನ್ನೊಂದು ಕಡೆ ನೆರೆ ರಾಷ್ಟ್ರ ಚೀನಾ ಪಾಕ್‌ಗೆ ಬೆಂಬಲ ನೀಡುವುದಾಗಿ ಹೇಳಿದೆ. ದಕ್ಷಿಣ ಏಷ್ಯಾದಲ್ಲಿ ಶಾಂತಿ ಸ್ಥಾಪನೆಗಾಗಿ ನಾವು ಸದಾ ಪಾಕಿಸ್ತಾನ ಬೆಂಬಲಿಸುತ್ತೇವೆ ಎಂದು ಹೇಳಿದೆ.

ಸೋಮವಾರ ಪಾಕ್ ಅಧ್ಯಕ್ಷ ಅಲಿ ಜರ್ದಾರಿ ಅವರನ್ನು ಪಾಕಿಸ್ತಾನದಲ್ಲಿನ ಚೀನಾ ರಾಯಭಾರಿ ಜಿಯಾಂಗ್ ಜೈಡಾಂಗ್ ಭೇಟಿಯಾಗಿ ಮಾತುಕತೆ ನಡೆಸಿದರು. ಈ ವೇಳೆ ಚೀನಾ ಮತ್ತು ಪಾಕಿಸ್ತಾನದ ಸ್ನೇಹ ಶಾಶ್ವತವಾಗಿದೆ. ಕಾಲ ಕಾಲಕ್ಕೆ ಪರೀಕ್ಷೆಗೆ ಒಳಗಾಗಿದ್ದರೂ ಯಾವಾಗಲೂ ಸವಾಲಿನ ಸಮಯದಲ್ಲಿ ಪರಸ್ಪರ ಬೆಂಬಲಿಸಿದ ಸ್ನೇಹ ನಮ್ಮದಾಗಿದೆ. ಹೀಗಾಗಿ ದಕ್ಷಿಣ ಏಷ್ಯಾ ಶಾಂತಿಗಾಗಿ ಪಾಕ್‌ಗೆ ನಮ್ಮ ಬೆಂಬಲವಿದೆ ಎಂದಿದ್ದಾರೆ. ಪಾಕ್ ಬೆಂಬಲಿಸುವುದಾಗಿ ತಿಳಿಸಿ ಮಾತನಾಡಿದ ಜರ್ದಾರಿ, ಭಾರತವು ಬೇಜಾವಾಬ್ದಾರಿ ಮತ್ತು ಆಕ್ರಮಣಕಾರಿ ನಡೆಯನ್ನು ಅನುಸರಿಸುತ್ತಿದೆ ಎಂದು ಕಿಡಿಕಾರಿದರು.

ಜಮ್ಮು-ಕಾಶ್ಮೀರ: ಪಾಕಿಸ್ತಾನ ಸೇನೆಯಿಂದ ಗುಂಡಿನ ದಾಳಿ

ಜಮ್ಮು: ಜಮ್ಮು ಹಾಗೂ ಕಾಶ್ಮೀರದ ಗಡಿ ನಿಯಂತ್ರಣ ರೇಖೆಯ ಉದ್ದಕ್ಕೂ 8 ಮಂಚೂಣಿ ವಲಯಗಳಲ್ಲಿ ಪಾಕಿಸ್ತಾನದ ಸೇನಾ ಪಡೆಗಳು ಅಪ್ರಚೋದಿತ ಗುಂಡಿನ ದಾಳಿ ನಡೆಸುವ ಮೂಲಕ ಕದನ ವಿರಾಮ ಉಲ್ಲಂಘಿಸಿದೆ ಎಂದು ಅಧಿಕಾರಿಗಳು ಸೋಮವಾರ ತಿಳಿಸಿದ್ದಾರೆ.

ಎಪ್ರಿಲ್ 22ರಂದು ಪಹಲ್ಗಾಮ್ ಭಯೋತ್ಪಾದಕ ದಾಳಿಯಲ್ಲಿ 26 ಮಂದಿ ಸಾವನ್ನಪ್ಪಿದ ಹಿನ್ನೆಲೆಯಲ್ಲಿ ಭಾರತ ಹಾಗೂ ಪಾಕಿಸ್ತಾನದ ನಡುವಿನ ಉದ್ವಿಗ್ನತೆ ಹೆಚ್ಚುತ್ತಿರುವ ನಡುವೆ ಗಡಿ ನಿಯಂತ್ರಣ ರೇಖೆಯ ಉದ್ದಕ್ಕೂ ಪಾಕಿಸ್ತಾನದ ಸೇನಾ ಪಡೆ 11ನೇ ದಿನವಾದ ರವಿವಾರ ತಡ ರಾತ್ರಿ ಕೂಡ ಅಪ್ರಚೋದಿತ ಗುಂಡಿನ ದಾಳಿ ನಡೆಸಿದೆ.

'ಮೇ 4 ಹಾಗೂ 5ರ ನಡುವಿನ ರಾತ್ರಿ ಪಾಕಿಸ್ತಾನದ ಸೇನಾ ಠಾಣೆಗಳು ಸಣ್ಣ ಶಸ್ತ್ರಾಸ್ತ್ರಗಳನ್ನು ಬಳಸಿ ಜಮ್ಮು ಹಾಗೂ ಕಾಶ್ಮೀರದ ಕುಪ್ವಾರ, ಬಾರಾಮುಲ್ಲಾ, ಪೂಂಛ್, ರಾಜೌರಿ, ಮೆಂಡರ್, ನೌಶೇರಾ, ಸುಂದರ್‌ಬನಿ ಹಾಗೂ ಅಖ್ನೂರ್ ಎದುರಿಗಿರುವ ಪ್ರದೇಶದ ಗಡಿ ನಿಯಂತ್ರಣ ರೇಖೆಯ ಉದ್ದಕ್ಕೂ ಅಪ್ರಚೋದಿತ ಗುಂಡಿನ ದಾಳಿ ನಡೆಸಿದೆ'' ಎಂದು ಜಮ್ಮುವಿನ ರಕ್ಷಣಾ ವಕ್ತಾರ ತಿಳಿಸಿದ್ದಾರೆ. ಪಾಕಿಸ್ತಾನದ ಈ ಅಪ್ರಚೋದಿತ ಗುಂಡಿನ ದಾಳಿಗೆ ಭಾರತದ ಸೇನೆ ಸೂಕ್ತ ಪ್ರತ್ಯುತ್ತರ ನೀಡಿದೆ ಎಂದು ಅವರು ಹೇಳಿದ್ದಾರೆ. ಪಾಕಿಸ್ತಾನ ಸೇನಾ ಪಡೆ ಐದು ಗಡಿ ಜಿಲ್ಲೆಗಳಾದ ಜಮ್ಮು ವಲಯದ ಪಿರ್ ಪಂಜಾಲ್ ಶ್ರೇಣಿಯ ದಕ್ಷಿಣದಲ್ಲಿರುವ ಜಮ್ಮು, ರಾಜೌರಿ ಹಾಗೂ ಪೂಂಚ್, ಕಾಶ್ಮೀರ ಕಣಿವೆಯ ಬಾರಮುಲ್ಲಾ ಹಾಗೂ ಕುಪ್ವಾರದಲ್ಲಿ ರಾತ್ರೋರಾತ್ರಿ ಗುಂಡಿನ ದಾಳಿ ಆರಂಭಿಸಿತ್ತು.

Postal Registration No.KA/BGW-1823/2019-2021, Posted at Patrika Channel, RMS Bhavan, Bengaluru PSO, Mysore Road, Bengaluru- 560020, RNI No.KARKAN/2002/08054

ರಿತಿಕಾ ಸಿಂಗ್ ಸೊಂಟ ಬಳ್ಳಿಯಂತಾಗಿದ್ದು ಹೇಗೆ ಗೊತ್ತಾ?

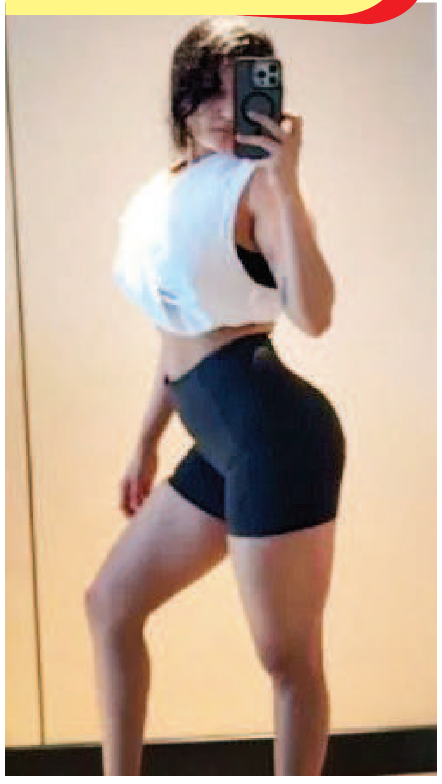

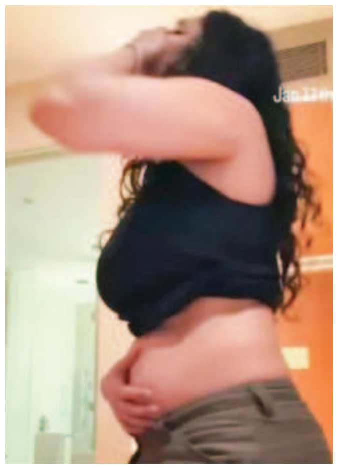

ಅಯ್ಯೋ ನನಗೆ ಹೊಟ್ಟೆ ಬಂದಿದೆ ಎಂದಿದ್ದ ತಮಿಳು ನಟಿ ರಿತಿಕಾ ಸಿಂಗ್ ಮೂರು ತಿಂಗಳ ಸತತ ಪರಿಶ್ರಮದಿಂದ ಬೊಜ್ಜನ್ನು ಕರಗಿಸಿಕೊಂಡು ಬಳುಕೋ ಬಳ್ಳಿಯಂತಹ ಸೊಂಟವನ್ನು ಇನ್ಸ್ಟಾಗ್ರಾಮ್‌ನಲ್ಲಿ ಪೋಸ್ಟ್ ಮಾಡಿದ್ದಾರೆ.

ಇನ್ಸ್ಟಾಗ್ರಾಮ್‌ನಲ್ಲಿ ಫೋಟೋಗಳು ಮತ್ತು ವೀಡಿಯೊಗಳನ್ನು ಪೋಸ್ಟ್ ಮಾಡಿರುವ ಅವರು, ಬೊಜ್ಜು ಮತ್ತು ತೂಕ ಹೆಚ್ಚಳದಿಂದ ಅನುಭವಿಸಿದ ಸಂಕಟವನ್ನು ಹೊರಹಾಕಿದ್ದಾರೆ. ಪೋಸ್ಟ್‌ನಲ್ಲಿ, ನನಗೆ ತೂಕ ಹೆಚ್ಚಳದಿಂದ ಮೊಣಕಾಲು ತುಂಬಾ ನೋವಿತ್ತು. ನಟನೆ ವೇಳೆ, ಡ್ಯಾನ್ಸ್ ಮಾಡುವ ವೇಳೆ ಸಾಕಷ್ಟು ತೊಂದರೆ ಅನುಭವಿಸುತ್ತಿದ್ದೆ. ಸಲೀಸಾಗಿ ನಡೆಯಲೂ ಆಗುತ್ತಿರಲಿಲ್ಲ. ಇಷ್ಟೆಲ್ಲ ಆದ ಮೇಲೆ ಕನ್ನಡಿಯ ಮುಂದೆ ನನ್ನನ್ನು ನಾನೇ ನೋಡಿಕೊಂಡು ತೂಕ ಇಳಿಸುವ ನಿರ್ಧಾರಕ್ಕೆ ಬಂದೆ ಎಂದು ಬರೆದುಕೊಂಡಿದ್ದಾರೆ.

ನನ್ನ ಜೀವನಶೈಲಿಯಲ್ಲಿ ಕೆಲವು ದೊಡ್ಡ ಬದಲಾವಣೆಗಳನ್ನು ಮಾಡಿಕೊಂಡೆ. ಆದರೆ ನನಗೆ ಅಂತಿಮ ಬದಲಾವಣೆ ತಂದುಕೊಟ್ಟಿದ್ದು ಸಣ್ಣ ಸಣ್ಣ ವಿಷಯಗಳು, ಅವು ಅತಿ ದೊಡ್ಡ ಪರಿಣಾಮ ತಂದುಕೊಟ್ಟಿವೆ. ಈ ವಿಚಾರದ ಬಗ್ಗೆ ನಾನು ಹಂಚಿಕೊಳ್ಳಲು ಬಯಸುತ್ತೇನೆ. ಯಾಕೆಂದರೆ ನನ್ನಂತೆ ಸಮಸ್ಯೆ ಅನುಭವಿಸುವವರಿಗೆ ಇದು ಅನುಕೂಲವಾಗಲಿದೆ ಎಂದು ಪೋಸ್ಟ್‌ನಲ್ಲಿ ಹೇಳಿಕೊಂಡಿದ್ದಾರೆ.

ಬೊಜ್ಜನ್ನು ಕರಗಿಸಲು ವ್ಯಾಯಾಮ ಮಾಡುವ ವೀಡಿಯೋವನ್ನು ಅವರು ಹಂಚಿಕೊಂಡಿದ್ದಾರೆ. ಅಷ್ಟೇ ಅಲ್ಲದೇ ತೂಕ ಇಳಿದು ಸಪೂರವಾದ ಸೊಂಟವನ್ನು ಅವರು ತೋರಿಸಿ, ಅಭಿಮಾನಿಗಳಿಗೆ, ಬೊಜ್ಜಿನ ಸಮಸ್ಯೆಯಿಂದ ತೂಕ ಇಳಿಸಿಕೊಳ್ಳಲು ಬಯಸುವವರಿಗೆ ಸ್ಫೂರ್ತಿಯಾಗಿದ್ದಾರೆ.

ರಿತಿಕಾ ಸಿಂಗ್ ಸುಧಾ ಕೊಂಗರ ನಿರ್ದೇಶನದ ಆದಿಚುಟ್ಟು ಚಿತ್ರದ ಮೂಲಕ ತಮಿಳು ಚಿತ್ರರಂಗಕ್ಕೆ ಪಾದಾರ್ಪಣೆ ಮಾಡಿದರು. ಆ ಚಿತ್ರದಲ್ಲಿನ ಅತ್ಯುತ್ತಮ ಅಭಿನಯಕ್ಕಾಗಿ ಅವರಿಗೆ ರಾಷ್ಟ್ರೀಯ ಪ್ರಶಸ್ತಿ ದೊರೆತಿದೆ. ಈ ಚಿತ್ರದ ನಂತರ, ಆಂಡವನ್ ಕತ್ತಲೈ, ಶಿವಲಿಂಗ, ಓ ಮೈ ಕಡವುಲೆ, ಕೊಲೈ, ಕಿಂಗ್ ಆಫ್ ಗೋಟಾ, ಮತ್ತು ಮಾಶಿ ಪಿಡೆಕ್ಕ ಮಾನಿತನ್ ಮುಂತಾದ ಚಿತ್ರಗಳಲ್ಲಿ ನಟಿಸಿದ್ದರು. ರಜನಿಕಾಂತ್ ಅವರ ವೆಟ್ಟೈಯಾನ್‌ನಲ್ಲಿ ಸಹ ಅವರು ಪಾತ್ರ ಗಿಟ್ಟಿಸಿಕೊಂಡಿದ್ದರು.

100 ಕೋಟಿ ಕ್ಲಬ್‌ಗೆ 'ಹಿಟ್-3' ಮೂವಿ

ತೆಲುಗು ಆಕ್ಷನ್ ಥ್ರಿಲ್ಲರ್ 'ಹಿಟ್- 3' ಸಿನಿಮಾ ತೆರೆಕಂಡು ಭರ್ಜರಿ ಕಲೆಕ್ಷನ್ ಮಾಡುತ್ತಿದೆ. ನಾನಿ ನಿರ್ಮಿಸಿ ನಟಿಸಿರುವ ಈ ಸಿನಿಮಾ ಕೇವಲ ನಾಲ್ಕೇ ದಿನಗಳಲ್ಲಿ ನೂರು ಕೋಟಿ ಕ್ಲಬ್ ಸೇರಿದೆ.

'ಕೆಜಿಎಫ್' ನಟಿ ಶ್ರೀನಿಧಿ ಶೆಟ್ಟಿ ನಾಯಕಿಯಾಗಿ ಮಿಂಚುತ್ತಿರುವ ಈ ಸಿನಿಮಾ ಭಾರತ ಮಾತ್ರವಲ್ಲದೇ ವಿದೇಶಗಳಲ್ಲೂ ಭರ್ಜರಿ ಕಲೆಕ್ಷನ್ ಮಾಡುತ್ತಿದೆ. ಕೇವಲ 4 ದಿನಗಳಲ್ಲಿ ನೂರು ಕೋಟಿ ಬಾಚಿಕೊಂಡಿದೆ. ಸರಿಪೋದ ಶನಿವಾರಂ, ದಸರಾ ಬಳಿಕ ನಾನಿ ಕೆರಿಯರ್‌ನಲ್ಲೇ ಅತಿಹೆಚ್ಚು ಕಲೆಕ್ಷನ್ ಮಾಡಿದ 3ನೇ ಸಿನಿಮಾ ಇದಾಗಿದೆ ಈ ಕುರಿತು ನಿರ್ಮಾಪಕರು ಅಧಿಕೃತ ಮಾಹಿತಿ ಹಂಚಿಕೊಂಡಿದ್ದಾರೆ.

ಐಪಿಎಲ್ ಅಬ್ಬರದ ನಡುವೆಯೂ ವೀಕೆಂಡ್ ಟಾರ್ಗೆಟ್ ಮಾಡಿ ಮೇ 1ರಂದು 'ಹಿಟ್-3' ಸಿನಿಮಾ ಬಿಡುಗಡೆ ಮಾಡಲಾಗಿತ್ತು. ಶೈಲೇಶ್ ಕೋಲನು ನಿರ್ದೇಶನದ ಸಿನಿಮಾ ಭರ್ಜರಿ ರೆಸ್ಪಾನ್ಸ್ ಪಡೆದುಕೊಳ್ಳುತ್ತಿದ್ದು, ವೈಲೆನ್ಸ್ ಅತಿಯಾಯಿತು ಎನ್ನುವ ಆರೋಪದ ನಡುವೆಯೂ ಅಭಿಮಾನಿಗಳು ಸಿನಿಮಾ ನೋಡಲು ಮುಗಿಬಿದ್ದಿದ್ದಾರೆ.

ದಸರಾ, ಹಾಯ್ ನಾನ್ನ, ಶನಿವಾರಂ ಸರಿಪೋದ? ಹೀಗೆ ಬ್ಯಾಕ್ ಟು ಬ್ಯಾಕ್ ಹಿಟ್ ಸಿನಿಮಾಗಳಲ್ಲಿ ನಟಿಸಿ ಗೆದ್ದಿದ್ದ ನಾನಿ ಇಡೀಗ ಹಿಟ್-3ನಲ್ಲೂ ಅದೇ ಖದರ್ ಮೇಂಟೇನ್ ಮಾಡಿದ್ದಾರೆ. ಅಲ್ಲದೇ ನಾನಿ ಕೆರಿಯರ್‌ನಲ್ಲೇ ಅತಿಹೆಚ್ಚು ಕಲೆಕ್ಷನ್ ಮಾಡಿರುವ ಸಿನಿಮಾ ಸಹ ಇದಾಗಿದೆ. ಇನ್ನು ತಮಿಳಿನ 'ರೆಟ್ರೋ' ಹಾಗೂ ಬಾಲಿವುಡ್‌ನ 'ರೈಡ್-2' ಸಿನಿಮಾ ಗಳಿಕೆಯನ್ನು ಕೂಡ 'ಹಿಟ್- 3' ಸಿನಿಮಾ ಹಿಂದಿಕ್ಕಿದೆ. ರೊಮ್ಯಾಂಟಿಕ್, ಕ್ಲಾಸ್, ಕಾಮೆಡಿ ಸಿನಿಮಾಗಳಲ್ಲಿ ನಟಿಸಿ ಪ್ರೇಕ್ಷಕರ ಮನ ಗೆದ್ದವರು ನಾನಿ. ಆದರೆ ಇತ್ತೀಚೆಗೆ ಮಾಸ್ ಇಮೇಜ್ ಬೆಳೆಸಿಕೊಳ್ಳುತ್ತಿದ್ದಾರೆ.

ಕನ್ನಡಿಗರ ಆಕ್ರೋಶಕ್ಕೆ ಮಣಿದ ಗಾಯಕ ಕ್ಷಮೆಯಾಚಿಸಿದ ಸೋನು ನಿಗಮ್

'ಕನ್ನಡ ಹಾಡು ಹಾಡಿ' ಅಂದಿದ್ದಕ್ಕೆ ಉಗ್ರರ ದಾಳಿಗೆ ಹೋಲಿಕೆ ಮಾಡಿ ವಿವಾದಕ್ಕೀಡಾಗಿದ್ದ ಖ್ಯಾತ ಹಿನ್ನೆಲೆ ಗಾಯಕ ಸೋನು ನಿಗಮ್ ಕೊನೆಗೂ ಕನ್ನಡಿಗರ ಆಕ್ರೋಶಕ್ಕೆ ಮಣಿದಿದ್ದಾರೆ. ಕನ್ನಡ ಸಿನಿಮಾಗಳಲ್ಲಿ ಹಾಡು ಹಾಡಿಸದಿರಲು ಫಿಲ್ಮ್ ಚೇಂಬರ್ ತೀರ್ಮಾನ ಕೈಗೊಂಡ ಬೆನ್ನಲ್ಲೇ ಕನ್ನಡಿಗರ ಮತ್ತು ಕರ್ನಾಟಕಕ್ಕೆ ಕ್ಷಮೆ ಕೋರಿದ್ದಾರೆ. ಈ ಕುರಿತು ತಮ್ಮ ಇನ್‌ಸ್ಟಾ ಖಾತೆಯಲ್ಲಿ ಪೋಸ್ಟನ್ನೂ ಹಂಚಿಕೊಂಡಿದ್ದಾರೆ.

ಮಾತಿನಲ್ಲಿ ಸ್ಥಿಮಿತ ಕಳೆದುಕೊಂಡು ವಿವಾದ ಸೃಷ್ಟಿಸಿದರು, ಕನ್ನಡಿಗರ ಮೇಲೆ ಆರೋಪ ಹೊರಿಸಿದ್ದರು. ಬೆಂಗಳೂರಿನಲ್ಲಿ ನಡೆದ ಕಾರ್ಯಕ್ರಮವೊಂದರಲ್ಲಿ 'ಕನ್ನಡ ಹಾರು ಹಾಡಿ' ಅಂದಿದ್ದಕ್ಕೆ ಪಹಲ್ಗಾಮ್ ಭಯೋತ್ಪಾದಕರ ಕೃತ್ಯಕ್ಕೆ ಹೋಲಿಕೆ ಮಾಡಿದ್ದರು. ಇದು ಕನ್ನಡ ಪರ ಸಂಘಟನೆಗಳ ಆಕ್ರೋಶಕ್ಕೆ ಕಾರಣವಾಗಿತ್ತು.

ಸೋನು ನಿಗಮ್ ಅವರನ್ನು ಕನ್ನಡ ಚಿತ್ರರಂಗದಿಂದಲೇ ಬ್ಯಾನ್ ಮಾಡಬೇಕು ಎಂದು ಪಟ್ಟು ಹಿಡಿದು ಕೂತಿದ್ದರು. ಕೆಲ ಸಂಘಟನೆಗಳು ಪ್ರತಿಭಟನೆಯನ್ನು ಮಾಡಿದ್ದವು. ಕ್ಷಮೆ ಕೇಳಬೇಕು ಅಂತ ಪಟ್ಟು ಹಿಡಿದು ಕೂತಿದ್ದವು. ಈ ನಡುವೆ ಗಾಯಕನ ವಿರುದ್ಧ ಎಫ್‌ಐಆರ್ ಕೂಡ ದಾಖಲಾಗಿತ್ತು.

ಆದಾಗೂ ಕನ್ನಡ ಹಾಡು ಕೇಳಿದ ಯುವಕರನ್ನು ಗೂಂಡಾಗಳು ಎಂದು ಕರೆದಿದ್ದರು. ಅವಮಾನ ಸಹಿಸಿಕೊಳ್ಳುವಷ್ಟು ಸಣ್ಣವನು ನಾನಲ್ಲ ಎನ್ನುತ್ತಾ ಸುದೀರ್ಘ ಪೋಸ್ಟ್‌ವೊಂದನ್ನ ತಮ್ಮ ಇನ್‌ಸ್ಟಾದಲ್ಲಿ ಹಂಚಿಕೊಂಡಿದ್ದರು. ಇದು ಸಹ ಭಾರೀ ಆಕ್ರೋಶಕ್ಕೆ ಎಡೆ ಮಾಡಿಕೊಟ್ಟಿತ್ತು. ಹೀಗಾಗಿ ನಿನ್ನೆ ಫಿಲ್ಮ್ ಚೇಂಬರ್‌ನಲ್ಲಿ ಸೋನು ನಿಗಂ ಬ್ಯಾನ್ ಮಾಡುವ ಬಗ್ಗೆ ನಡೆದು, ಕೊನೆಗೆ ಅಸಹಕಾರ ನೀಡಲು ಒಕ್ಕೊರಲಿನಿಂದ ತೀರ್ಮಾನ ಮಾಡಲಾಗಿತ್ತು. ಇಷ್ಟೆಲ್ಲ ಬೆಳವಣಿಗಳಾದ್ಮೇಲೆ ಸೋನು ನಿಗಂ ಕೊನೆಗೂ ತಮ್ಮ ಅಹಂ ಅನ್ನು ಪಕ್ಕಕ್ಕೆ ಇಟ್ಟು ಕ್ಷಮೆಯನ್ನು ಕೇಳಿದ್ದಾರೆ. ಕ್ಷಮಿಸಿ ಕರ್ನಾಟಕ, ನನ್ನ ಪ್ರತಿಷ್ಠೆಗಿಂತ ನಿಮ್ಮ ಪ್ರೀತಿ ದೊಡ್ಡದು.. ನಿಮ್ಮನ್ನ ಯಾವಾಗಲೂ ಪ್ರೀತಿಸುತ್ತೇನೆ ಅಂತ ಕ್ಷಮೆ ಕೋರಿದ್ದಾರೆ.

ಮೊದಲ ಮಗುವಿನ ನಿರೀಕ್ಷೆಯಲ್ಲಿದ್ದಾರಾ ನಾಗಚೈತನ್ಯ, ಶೋಭಿತಾ ದಂಪತಿ?

ನಾಗಚೈತನ್ಯ ಮತ್ತು ಶೋಭಿತಾ ದಂಪತಿ ಮೊದಲ ಮಗುವಿನ ನಿರೀಕ್ಷೆಯಲ್ಲಿದ್ದಾರೆ ಎನ್ನಲಾದ ಸುದ್ದಿಯೊಂದು ಸೋಷಿಯಲ್ ಮೀಡಿಯಾದಲ್ಲಿ ಸದ್ದು ಮಾಡ್ತಿದೆ.

ಇತ್ತೀಚೆಗೆ ಸಮಾರಂಭವೊಂದರಲ್ಲಿ ಕಾಣಿಸಿಕೊಂಡಿದ್ದಾಗ ಶೋಭಿತಾ ಸೀರೆಯ ಅಂಚನ್ನು ಕೈಯಲ್ಲಿ ಹಿಡಿದುಕೊಂಡು ಹೊಟ್ಟೆಯನ್ನು ಮುಚ್ಚಿಟ್ಟುಕೊಳ್ಳುವ ಪ್ರಯತ್ನ ಮಾಡುತ್ತಿದ್ದರು. ಈ ಕುರಿತ ಫೋಟೋ ಹಾಗೂ ವಿಡಿಯೋಗಳು ಸೋಷಿಯಲ್ ಮೀಡಿಯಾದಲ್ಲಿ ವೈರಲ್ ಆಗುತ್ತಿದೆ.

ಇತ್ತೀಚೆಗೆ ಮುಂಬೈನಲ್ಲಿ ನಡೆದ ಕಾರ್ಯಕ್ರಮವೊಂದಕ್ಕೆ ನಾಗಾರ್ಜುನ, ನಾಗಚೈತನ್ಯ ಜೊತೆ ಶೋಭಿತಾ ಕೂಡ ಆಗಮಿಸಿದ್ದರು. ಈ ವೇಳೆ, ಶೋಭಿತಾ ಹೊಟ್ಟೆಯನ್ನು ಮುಚ್ಚಿಟ್ಟುಕೊಳ್ಳುವ ಪ್ರಯತ್ನ ಮಾಡುತ್ತಿದ್ದರು. ಹೀಗಾಗಿ ಶೋಭಿತಾ ಮದುವೆಯಾಗಿ ತಿಂಗಳಿಗೆ ಗುಡ್ ನ್ಯೂಸ್ ಕೊಟ್ರಾ ಎಂಬ ಮಾತುಗಳು ಕೇಳಿಬರ್ತಿವೆ.

ಸಮಂತಾ ಜೊತೆಗಿನ ಡಿವೋರ್ಸ್ ಬಳಿಕ ಶೋಭಿತಾರನ್ನ ಪ್ರೀತಿಸಿ ಮದುವೆಯಾದರು. ಡಿ.4ರಂದು ನಾಗಚೈತನ್ಯ ಮತ್ತು ಶೋಭಿತಾ ಮದುವೆ ನಡೆದಿತ್ತು.

ಆರ್‌ಸಿಬಿಗೆ ಮುಂದಿನ ಪಂದ್ಯಗಳು ನಿರ್ಣಾಯಕ

ಇಂಡಿಯನ್ ಪ್ರೀಮಿಯರ್ ಲೀಗ್ ಸೀಸನ್-18 ರಲ್ಲಿ ಭರ್ಜರಿ ಪ್ರದರ್ಶನ ನೀಡಿರುವ ರಾಯಲ್ ಚಾಲೆಂಜರ್ಸ್ ಬೆಂಗಳೂರು ತಂಡ 11 ಪಂದ್ಯಗಳಲ್ಲಿ 8 ಜಯ ಸಾಧಿಸಿ ಇದೀಗ ಅಂಕ ಪಟ್ಟಿಯಲ್ಲಿ ಅಗ್ರಸ್ಥಾನದಲ್ಲಿದೆ. ಒಟ್ಟು 16 ಅಂಕಗಳನ್ನು ಕಲೆಹಾಕಿದರೂ, ಆರ್‌ಸಿಬಿ ತಂಡ ಅಧಿಕೃತವಾಗಿ ಪ್ಲೇಆಫ್‌ಗೆ ಪ್ರವೇಶಿಸಿಲ್ಲ.

ಇದಕ್ಕೆ ಮುಖ್ಯ ಕಾರಣ ಇತರೆ 7 ತಂಡಗಳು ಪ್ಲೇಆಫ್ ರೇಸ್‌ನಲ್ಲಿರುವುದು. ಅದರಲ್ಲೂ 4 ತಂಡಗಳಿಗೆ ಆರ್‌ಸಿಬಿ ತಂಡವನ್ನು ಹಿಂದಿಕ್ಕಿ ಪ್ಲೇಆಫ್ ಹಂತಕ್ಕೇರಲು ಉತ್ತಮ ಅವಕಾಶವಿದೆ. ಹೀಗಾಗಿಯೇ ಆರ್‌ಸಿಬಿ ಪಾಲಿಗೆ ಮುಂದಿನ ಮೂರು ಪಂದ್ಯಗಳು ನಿರ್ಣಾಯಕ. ಏಕೆಂದರೆ...

ಮುಂಬೈ ಇಂಡಿಯನ್ಸ್ ತಂಡವು ಮುಂದಿನ ಮೂರು ಮ್ಯಾಚ್‌ಗಳಲ್ಲಿ ಗುಜರಾತ್ ಟೈಟಾನ್ಸ್ ಹಾಗೂ ಡೆಲ್ಲಿ ಕ್ಯಾಪಿಟಲ್ಸ್ ತಂಡಗಳನ್ನು ಮಣಿಸಿದರೆ, ಒಟ್ಟು 20 ಅಂಕಗಳನ್ನು ಪಡೆದು ಪ್ಲೇಆಫ್‌ಗೇರಲಿದೆ.

ಪಂಜಾಬ್ ಕಿಂಗ್ಸ್ ತಂಡವು ಮುಂದಿನ 3 ಪಂದ್ಯಗಳಲ್ಲಿ ಮುಂಬೈ ಇಂಡಿಯನ್ಸ್ ಹಾಗೂ ರಾಜಸ್ಥಾನ್ ರಾಯಲ್ಸ್ ತಂಡಗಳನ್ನು ಸೋಲಿಸಿದರೆ 19 ಅಂಕಗಳೊಂದಿಗೆ ಪ್ಲೇಆಫ್‌ನಲ್ಲಿ ತನ್ನ ಸ್ಥಾನವನ್ನು ಖಚಿತಪಡಿಸಲಿದೆ.

ಹಾಗೆಯೇ ಗುಜರಾತ್ ಟೈಟಾನ್ಸ್ ತಂಡವು ಲಕ್ನೋ ಸೂಪರ್ ಜೈಂಟ್ಸ್ ಹಾಗೂ ಚೆನ್ನೈ ಸೂಪರ್ ಕಿಂಗ್ಸ್ ತಂಡಗಳನ್ನು ಮಣಿಸಿದರೆ ಒಟ್ಟು 18 ಅಂಕಗಳೊಂದಿಗೆ ಪ್ಲೇಆಫ್ ಹಂತಕ್ಕೇರಲಿದೆ.

ಇನ್ನು ಕೊಲ್ಕತ್ತಾ ನೈಟ್ ರೈಡರ್ಸ್ ತಂಡವು ಮುಂದಿನ ಮೂರು ಪಂದ್ಯಗಳಲ್ಲೂ ಜಯ ಸಾಧಿಸಿದರೆ, ಅಂದರೆ ಚೆನ್ನೈ ಸೂಪರ್ ಕಿಂಗ್ಸ್, ಸನ್‌ರೈಸರ್ಸ್ ಹೈದರಾಬಾದ್ ಹಾಗೂ ರಾಯಲ್ ಚಾಲೆಂಜರ್ಸ್ ಬೆಂಗಳೂರು ತಂಡವನ್ನು ಮಣಿಸಿದರೆ ಒಟ್ಟು 17 ಅಂಕಗಳನ್ನು ಪಡೆದು ಪ್ಲೇಆಫ್‌ಗೆ ಅರ್ಹತೆ ಪಡೆಯಲಿದೆ.

ಇದರ ನಡುವೆ ರಾಯಲ್ ಚಾಲೆಂಜರ್ಸ್ ಬೆಂಗಳೂರು ತಂಡ ಲಕ್ನೋ ಸೂಪರ್ ಜೈಂಟ್ಸ್, ಸನ್‌ರೈಸರ್ಸ್ ಹೈದರಾಬಾದ್ ಹಾಗೂ ಕೊಲ್ಕತ್ತಾ ನೈಟ್ ರೈಡರ್ಸ್ ತಂಡಗಳ ವಿರುದ್ಧ ಸೋತರೆ 16 ಅಂಕಗಳಲ್ಲೇ ಉಳಿಯಲಿದೆ.

ಹೀಗಾದಲ್ಲಿ ಆರ್‌ಸಿಬಿ ತಂಡವು ಪ್ಲೇಆಫ್ ರೇಸ್‌ನಿಂದ ಹೊರಬೀಳಲಿದ್ದು, ಪಂಜಾಬ್ ಕಿಂಗ್ಸ್, ಮುಂಬೈ ಇಂಡಿಯನ್ಸ್, ಗುಜರಾತ್ ಟೈಟಾನ್ಸ್ ಹಾಗೂ ಕೊಲ್ಕತ್ತಾ ನೈಟ್ ರೈಡರ್ಸ್ ತಂಡಗಳು ಮುಂದಿನ ಹಂತಕ್ಕೇರಲಿದೆ. ಹೀಗಾಗಿಯೇ ಆರ್ ಸಿಬಿ ತಂಡದ ಪಾಲಿಗೆ ಮುಂದಿನ ಪಂದ್ಯಗಳು ನಿರ್ಣಾಯಕ.

ಮಳೆಯಿಂದ ಡೆಲ್ಲಿ ವಿರುದ್ಧದ ಪಂದ್ಯ ರದ್ದು

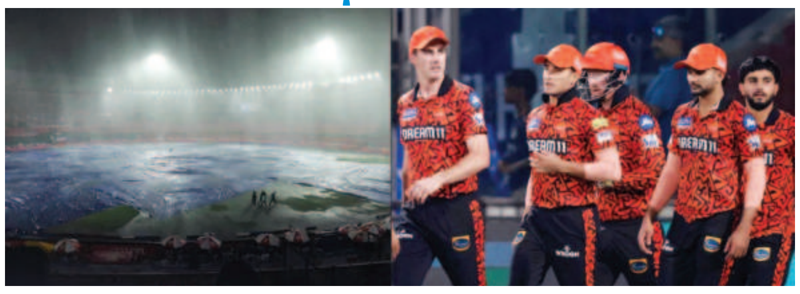

ಐಪಿಎಲ್ 2025ರ ಪಂದ್ಯವೊಂದರಲ್ಲಿ 300 ರನ್ ಬಾರಿಸುವ ಗುರಿಯೊಂದಿಗೆ ಅಖಾಡಕ್ಕಿಳಿದಿದ್ದ ಕಳೆದ ಬಾರಿಯ ರನ್ನರ್ ಅಪ್ ಸನ್‌ರೈಸರ್ಸ್ ಹೈದರಾಬಾದ್ ತಂಡ 300 ರನ್ ಬಾರಿಸುವುದಿರಲಿ, ಕಡೆಯ ಪಕ್ಷ ಪ್ಲೇಆಫ್‌ಗೂ ಅರ್ಹತೆ ಪಡೆಯುವಲ್ಲಿ ಯಶಸ್ವಿಯಾಗಲಿಲ್ಲ. ಸತತ ಸೋಲುಗಳಿಂದ ಕಂಗೆಟ್ಟಿದ್ದ ಹೈದರಾಬಾದ್‌ಗೆ ಡೆಲ್ಲಿ ಕ್ಯಾಪಿಟಲ್ಸ್ ವಿರುದ್ಧದ ಪಂದ್ಯ ಮಾಡು ಇಲ್ಲವೇ ಮಡಿ ಪಂದ್ಯವಾಗಿತ್ತು. ಅದರಂತೆ ಹೈದರಾಬಾದ್ ಕೂಡ ಡೆಲ್ಲಿ ತಂಡವನ್ನು 133 ರನ್‌ಗಳಿಗೆ ಕಟ್ಟಿಹಾಕಿ ಗೆಲ್ಲುವ ವಿಶ್ವಾಸ ಮೂಡಿಸಿತ್ತು. ಆದರೆ ಹೈದರಾಬಾದ್‌ನ ಈ ಗೆಲುವಿನ ಕನಸಿಗೆ ಅಡ್ಡಿಯಾದ ಮಳೆ ಪಂದ್ಯವನ್ನು ರದ್ದುಗೊಳಿಸುವಲ್ಲಿ ಯಶಸ್ವಿಯಾಯಿತು. ಹೀಗಾಗಿ ಸನ್‌ರೈಸರ್ಸ್ ಹೈದರಾಬಾದ್ ತಂಡ ಈ ಸೀಸನ್‌ನಲ್ಲಿ ಲೀಗ್ ಹಂತದಲ್ಲೇ ತನ್ನ ಪ್ರಯಾಣವನ್ನು ಅಧಿಕೃತವಾಗಿ ಅಂತ್ಯಗೊಳಿಸಿದೆ.

ಪ್ಲೇಆಫ್‌ನಿಂದ ಹೈದರಾಬಾದ್ ಔಟ್: ವಾಸ್ತವವಾಗಿ ಹೈದರಾಬಾದ್‌ನಲ್ಲಿ ನಡೆದ ಡೆಲ್ಲಿ ಕ್ಯಾಪಿಟಲ್ಸ್ ವಿರುದ್ಧದ ಪಂದ್ಯ ಮಳೆಯಿಂದಾಗಿ ರದ್ದಾಯಿತು. ಇದಾದ ನಂತರ ಎರಡೂ ತಂಡಗಳಿಗೆ ತಲಾ ಒಂದು ಅಂಕ ನೀಡಲಾಯಿತು. ಈಗ ಡೆಲ್ಲಿ ತನ್ನ ಖಾತೆಯಲ್ಲಿ 13 ಅಂಕಗಳನ್ನು ಹೊಂದಿದ್ದು ಐದನೇ ಸ್ಥಾನದಲ್ಲಿದ್ದರೆ, ಹೈದರಾಬಾದ್ ಏಳು ಅಂಕಗಳೊಂದಿಗೆ ಎಂಟನೇ ಸ್ಥಾನದಲ್ಲಿದೆ. ಈ ಪಂದ್ಯದಲ್ಲಿ ಮೊದಲು ಬ್ಯಾಟ್ ಮಾಡಿದ ದೆಹಲಿ ತಂಡ 20 ಓವರ್‌ಗಳಲ್ಲಿ ಏಳು ವಿಕೆಟ್ ನಷ್ಟಕ್ಕೆ 133 ರನ್ ಗಳಿಸಿತು. ಆದರೆ, ಮಳೆಯಿಂದಾಗಿ ಹೈದರಾಬಾದ್ ತಂಡದ ಇನಿಂಗ್ಸ್ ಆರಂಭವಾಗಲಿಲ್ಲ. ಇದರೊಂದಿಗೆ, ಪ್ಯಾಟ್ ಕಮ್ಮಿನ್ಸ್ ತಂಡವು ಪ್ಲೇಆಫ್ ರೇಸ್‌ನಿಂದ ಹೊರಬಿದ್ದಿದ್ದು, ಅಕ್ಷರ್ ಪಟೇಲ್ ತಂಡದ ಭರವಸೆ ಇನ್ನೂ ಜೀವಂತವಾಗಿದೆ.

133 ರನ್ ಕಲೆಹಾಕಿದ ಡೆಲ್ಲಿ: ಈ ಪಂದ್ಯದಲ್ಲಿ ಹೈದರಾಬಾದ್ ನಾಯಕ ಪ್ಯಾಟ್ ಕಮ್ಮಿನ್ಸ್ ಟಾಸ್ ಗೆದ್ದು ಮೊದಲು ಬೌಲಿಂಗ್ ಮಾಡಲು ನಿರ್ಧರಿಸಿದರು. ಹೀಗಾಗಿ ಮೊದಲು ಬ್ಯಾಟಿಂಗ್ ಮಾಡಿದ ಡೆಲ್ಲಿ ಕ್ಯಾಪಿಟಲ್ಸ್ 7 ವಿಕೆಟ್ ನಷ್ಟಕ್ಕೆ 133 ರನ್ ಗಳಿಸಿತು. ದೆಹಲಿ ಪರ ಟ್ರಿಸ್ಟಾನ್ ಸ್ಟಬ್ಸ್ ಮತ್ತು ಅಶುತೋಷ್ ಶರ್ಮಾ ತಲಾ 41 ರನ್‌ಗಳ ಇನ್ನಿಂಗ್ಸ್ ಆಡಿದರೆ, ವಿಪ್ರಾಜ್ ನಿಗಂ 18 ರನ್‌ಗಳ ಕಾಣಿಕೆ ನೀಡಿದರು. ಉಳಿದಂತೆ ತಂಡದ ಯಾವೊಬ್ಬ ಬ್ಯಾಟರ್‌ಗೂ ಗಮನಾರ್ಹ ಪ್ರದರ್ಶನ ನೀಡಲು ಸಾಧ್ಯವಾಗಲಿಲ್ಲ.

ಡೆಲ್ಲಿ ತಂಡವನ್ನು ಅಲ್ಪ ರನ್‌ಗಳಿಗೆ ಕಟ್ಟಿಹಾಕಿದ್ದ ಹೈದರಾಬಾದ್ ಅರ್ಧಪಂದ್ಯವನ್ನು ಗೆದ್ದ ಖುಷಿಯಲ್ಲಿತ್ತು. ಆದರೆ ಮೊದಲ ಇನ್ನಿಂಗ್ಸ್ ಮುಗಿದ ತಕ್ಷಣ, ಹೈದರಾಬಾದ್‌ನಲ್ಲಿ ಮಳೆ ಸುರಿಯಲು ಪ್ರಾರಂಭಿಸಿತು. ಈ ಮಳೆ ಬಹಳ ಸಮಯದ ನಂತರ ನಿಂತಿತು. ಆಗಾಗಿ ಪಂದ್ಯವನ್ನು ಆರಂಭಿಸಲು ಮೈದಾನದ ಸಿಬ್ಬಂದಿ ತಮ್ಮ ಕೈಲಾದಷ್ಟು ಪ್ರಯತ್ನಿಸಿದರಾದರೂ ಅದರಲ್ಲಿ ಯಶಸ್ವಿಯಾಗಲಿಲ್ಲ. ಅಂತಿಮವಾಗಿ ಅಂಪೈರ್‌ಗಳು ಪಂದ್ಯವನ್ನು ರದ್ದುಗೊಳಿಸಲು ನಿರ್ಧರಿಸಿದರು.

ಒಳಮೀಸಲಾತಿ ಜಾರಿಗೆ ಬದ್ಧ

ಬೆಂಗಳೂರು: ಚುನಾವಣಾ ಪ್ರಣಾಳಿಕೆಯಲ್ಲಿ ನಾವು ಘೋಷಿಸಿದ್ದಂತೆ ಒಳಮೀಸಲಾತಿ ಜಾರಿಗೆ ಬದ್ಧರಾಗಿದ್ದೇವೆ. ಈ ದಿಕ್ಕಿನಲ್ಲಿ ಇವತ್ತಿನಿಂದ ಮಹತ್ವದ ಹೆಜ್ಜೆ ಇಟ್ಟಿದ್ದೇವೆ. ಮೂರೂ ಹಂತಗಳಲ್ಲಿ ವೈಜ್ಞಾನಿಕ ದತ್ತಾಂಶ ಸಂಗ್ರಹ ನಡೆಯಲಿದೆ ಎಂದು ಮುಖ್ಯಮಂತ್ರಿ ಸಿದ್ದರಾಮಯ್ಯ ತಿಳಿಸಿದ್ದಾರೆ.

ಪರಿಶಿಷ್ಟ ಜಾತಿಗಳ ಸಮಗ್ರ ಸಮೀಕ್ಷೆ-2025 ಕುರಿತಂತೆ ವಿಧಾನಸೌಧದಲ್ಲಿ ನಡೆದ ಪತ್ರಿಕಾಗೋಷ್ಠಿಯನ್ನು ಉದ್ದೇಶಿಸಿ ಮಾತನಾಡಿದರು. ಹೈಕೋರ್ಟ್ ನಿವೃತ್ತ ನ್ಯಾಯಮೂರ್ತಿ ನಾಗಮೋಹನ್ ದಾಸ್ ಅವರ ಅಧ್ಯಕ್ಷತೆಯಲ್ಲಿ ಏಕಸದಸ್ಯ ಆಯೋಗ ರಚನೆ ಮಾಡಿದ್ದೆವು. ಪರಿಶಿಷ್ಠ ಜಾತಿಗಳಲ್ಲಿ ಒಳ ಮೀಸಲಾತಿ ಕುರಿತು ಸಮಿತಿ ವರದಿ ನೀಡಿದೆ ಎಂದರು.

ಸಂವಿಧಾನದ 341ನೇ ವಿಧಿಯ ಅಡಿಯಲ್ಲಿ ಪರಿಶಿಷ್ಟ ಜಾತಿ ಪಟ್ಟಿಯಲ್ಲಿ 101 ಜಾತಿಗಳನ್ನು ಗುರುತಿಸಲಾಗಿದೆ. ಈ ಜಾತಿಗಳ ವೈಜ್ಞಾನಿಕ ವರ್ಗೀಕರಣ ಮಾಡಲು ದತ್ತಾಂಶವನ್ನು ಸಂಗ್ರಹಿಸಲು, ಸಮೀಕ್ಷೆ ನಡೆಸಲು ಸಮಿತಿ ಶಿಫಾರಸ್ಸು ಮಾಡಿದೆ. 2011ರ ಜನಗಣತಿ ಆಧಾರದಲ್ಲಿ ಸದಾಶಿವ ಆಯೋಗ ಪರಿಶಿಷ್ಟ ಜಾತಿ ಸಮುದಾಯಗಳ ಜನಸಂಖ್ಯೆಯನ್ನು ಗುರುತಿಸಿತ್ತು. 1 ಆಗಸ್ಟ್ 2024ರಲ್ಲಿ ಸುಪ್ರೀಂಕೋರ್ಟ್ ಒಳ ಮೀಸಲಾತಿ ಪರವಾಗಿ ನೀಡಿರುವ ಆದೇಶದಂತೆ ನಾವು ಮುಂದುವರಿದೆವು ಎಂದು ಹೇಳಿದರು.

ಆದಿ ದ್ರಾವಿಡ, ಆದಿ ಕರ್ನಾಟಕ, ಆದಿ ಆಂಧ್ರ ಸಮುದಾಯದಲ್ಲಿ ಯಾರು ಎಷ್ಟು ಮಂದಿ ಇದ್ದಾರೆ ಎನ್ನುವುದು ಖಚಿತವಾಗಿ ಗೊತ್ತಾಗಬೇಕಿದೆ. ಎಡಗೈ ಸಮುದಾಯ, ಬಲಗೈ ಸಮುದಾಯ ಎಷ್ಟಿದೆ ಎನ್ನುವುದು ವೈಜ್ಞಾನಿಕವಾಗಿ ತಿಳಿಯಬೇಕಿದೆ. 101 ಪರಿಶಿಷ್ಠ ಜಾತಿಗಳಲ್ಲಿ ಒಳ ಮೀಸಲಾತಿ ಕೊಡುವಾಗ ನಿರ್ದಿಷ್ಟ ಅಂಕಿ ಅಂಶಗಳು ಬೇಕಾಗುತ್ತವೆ ಎಂದು ನುಡಿದರು.

17ರವರೆಗೆ ಮನೆ ಮನೆಗೆ ಹೋಗಿ ದತ್ತಾಂಶ ಸಂಗ್ರಹಿಸುವ ಕೆಲಸ ಆಗ್ತದೆ. ಸುಮಾರು 65 ಸಾವಿರ ಶಿಕ್ಷಕರನ್ನು ಇದಕ್ಕಾಗಿ ನಿಯೋಜಿಸಲಾಗಿದೆ. 10ರಿಂದ 12 ಮಂದಿ ಶಿಕ್ಷಕರಿಗೆ ಒಬ್ಬ ಮೇಲ್ವಿಚಾರಕ ಇರ್ತಾರೆ. ಮನೆ ಮನೆ ಭೇಟಿ ಕೊಡುವ ಜೊತೆಗೆ, ಮೊದಲ ಹಂತದಲ್ಲಿ ಇಂದಿನಿಂದ ಮೇ 17ರ ವರೆಗೆ ಮತ್ತು ಮೇ 19ರಿಂದ 21ರ ವರೆಗೆ ವಿಶೇಷ ಶಿಬಿರಗಳಲ್ಲಿ ಸಮೀಕ್ಷೆ ಹಮ್ಮಿಕೊಳ್ಳಲಾಗಿದೆ. ಶಿಬಿರದಲ್ಲಿ ಸಮೀಕ್ಷೆ ನಡೆಯುತ್ತದೆ. ಯಾರಾದರೂ ಬಿಟ್ಟು ಹೋಗಿದ್ದರೆ ಶಿಬಿರಕ್ಕೆ ಬಂದು ಸೇರಿಸಬಹುದು ಎಂದು ಹೇಳಿದರು.

ಮೂರನೇ ಹಂತದಲ್ಲಿ ಮೇ.19ರಿಂದ 22ರವರೆಗೆ ಆನ್‌ಲೈನ್ ಮೂಲಕ ಸ್ವಯಂ ಘೋಷಣೆಗೆ ಅವಕಾಶ ಕಲ್ಪಿಸಲಾಗಿದೆ. 3 ಹಂತಗಳಲ್ಲಿ ವೈಜ್ಞಾನಿಕ ದತ್ತಾಂಶ ಸಂಗ್ರಹಿಸಲಾಗುವುದು. ನಿಖರ ದತ್ತಾಂಶ ಸಂಗ್ರಹಿಸಿದ ಮೇಲೆ ನಮಗೆ ಶಿಫಾರಸ್ಸು ಮಾಡ್ತಾರೆ. ಒಟ್ಟು 60 ದಿನ ಸಮಯವಕಾಶ ನೀಡಲಾಗಿದೆ ಎಂದು ತಿಳಿಸಿದರು.

ಮೊಬೈಲ್ ಆಪ್ ಮೂಲಕವೂ ಸಮೀಕ್ಷೆಗೆ ಅವಕಾಶ ಮಾಡಿಕೊಡಲಾಗಿದೆ. ಬೆಳಗ್ಗೆ 6:30ರಿಂದ ಸಂಜೆ 6:30ರ ವರೆಗೆ ಮೊಬೈಲ್ ಆಪ್‌ನಲ್ಲಿ ಅವಕಾಶ ಮಾಡಲಾಗಿರುತ್ತದೆ. ಇದನ್ನು ಪರಿಶಿಷ್ಟ ಜಾತಿ ಸಮುದಾಯದ ಯಾರೂ ತಪ್ಪಿಸಬಾರದು ಎಂದರು.

ನಾವು ನಮ್ಮ ಚುನಾವಣಾ ಪ್ರಣಾಳಿಕೆಯಲ್ಲೂ ವರದಿ ಜಾರಿ ಬಗ್ಗೆ ಘೋಷಣೆ ಮಾಡಿದ್ದೆವು. ಒಳ ಮೀಸಲಾತಿ ಪರವಾಗಿ ಸುಪ್ರೀಂಕೋರ್ಟ್ ಕೂಡ ಹೇಳಿದೆ. ಸಮುದಾಯದ ಸಂಘಟನೆಗಳು, ಮುಖಂಡರಿಗೂ ನಾವು ಒಳ ಮೀಸಲಾತಿ ಬಗ್ಗೆ ಭರವಸೆ ನೀಡಿದ್ದೆವು. ಆದ್ದರಿಂದ ದತ್ತಾಂಶ ಸಂಗ್ರಹ ಸಮೀಕ್ಷೆಯಲ್ಲಿ ಪೂರ್ಣವಾಗಿ ತೊಡಗಿಸಿಕೊಂಡು ಮಾಹಿತಿ ಕೊಡಿ. ಎಲ್ಲಾ ಸಂಘಟನೆಗಳೂ ಇದಕ್ಕೆ ಸಹಕರಿಸಿ ಎಂದು ಮನವಿ ಮಾಡಿದರು.

ವೈದ್ಯಕೀಯ ಶಿಕ್ಷಣ ಇಲಾಖೆಯಲ್ಲಿ ಅಂಕಪಟ್ಟಿ ಗೋಲ್‌ಮಾಲ್

ಬೆಂಗಳೂರು: ರಾಜ್ಯ ಸರ್ಕಾರ ಲೂಟಿಯಲ್ಲಿ ತೊಡಗಿದೆ. ಕಾನೂನುಬಾಹಿರವಾಗಿ ಟೆಂಡರ್‌ಗಳನ್ನು ಮಾಡುತ್ತಿದೆ. ತನಗೆ ಬೇಕಾದವರಿಗೇ ಅವಕಾಶ ನೀಡುತ್ತಿದೆ ಎಂದು ವಿಧಾನಪರಿಷತ್ ವಿಪಕ್ಷ ನಾಯಕ ಛಲವಾದಿ ನಾರಾಯಣಸ್ವಾಮಿ ಆರೋಪಿಸಿದ್ದಾರೆ.

ವಿಧಾನಸೌಧದಲ್ಲಿ ನಡೆಸಿದ ಪತ್ರಿಕಾಗೋಷ್ಠಿಯಲ್ಲಿ ಮಾತನಾಡಿದ ಅವರು, ಕರ್ನಾಟಕ ಪಬ್ಲಿಕ್ ಪ್ರೊಕ್ಯೂರ್ಮೆಂಟ್ ಪೋರ್ಟಲ್‌ನಲ್ಲಿ ಟೆಂಡರ್‌ಗಳನ್ನು ಹಾಕುತ್ತಾರೆ. ಮಾರ್ಕ್ಸ್ ಕಾರ್ಡ್ ಪ್ರಿಂಟ್ ಮಾಡುವ ಕಾರ್ಯದಲ್ಲಿ ನಮ್ಮ ಸರ್ಕಾರ ಇರುವಾಗಲೂ ಟೆಂಡರ್ ನೀಡಿದ್ದು, ಒಂದು ಮಾರ್ಕ್ ಕಾರ್ಡ್ ಮುದ್ರಿಸಲು 9.45 ರೂ.ಗೆ ಟೆಂಡರ್ ಕೊಡಲಾಗಿತ್ತು. ಈ ಸರ್ಕಾರ ಬಂದ ಬಳಿಕ ಪ್ಯಾರಾ ಮೆಡಿಕಲ್ ಬೋರ್ಡ್ನ ಟೆಂಡರ್ ಕರೆದಿದ್ದು, ಒಂದು ಮಾರ್ಕ್ ಕಾರ್ಡ್ ಮುದ್ರಿಸಲು 100 ರೂ. ಕೋರಲಾಗಿತ್ತು. ಮಾತುಕತೆ ಬಳಿಕ 91 ರೂ.ಗೆ ಇಳಿಸಲಾಗಿದೆ ಎಂದು ಆಕ್ಷೇಪಿಸಿದರು.

ಕೆಲವೆಡೆ ವಿಷಯ ಹೊರಬಂದುದರಿಂದ ಮತ್ತೆ ಮಾತುಕತೆ ಮಾಡಿ, ಒಂದು ಮಾರ್ಕ್ ಕಾರ್ಡ್ ಮುದ್ರಿಸಲು 44 ರೂ., ಡಿಪ್ಲೊಮಾ ಸರ್ಟಿಫಿಕೇಟ್‌ಗೆ 47 ರೂ. ಎಂದು ಬದಲಿಸಿದ್ದರು. ಇಂಟರ್ನ್ಶಿಪ್ ಸರ್ಟಿಫಿಕೇಟ್‌ಗೆ 44 ರೂ. ನಿಗದಿ ಮಾಡಿ ವರ್ಕ್ ಆರ್ಡರ್ ಕೊಟ್ಟಿದ್ದಾರೆ. ಕಳೆದ ನವೆಂಬರ್ 29ರಂದು ಈ ವರ್ಕ್ ಆರ್ಡರ್ ಕೊಡಲಾಗಿದೆ ಎಂದು ವಿವರಿಸಿದರು.

ನಗರದ ಸಂಜಯನಗರದ ಊರ್ದವ್ ಮ್ಯಾನೇಜ್‌ಮೆಂಟ್ ಪ್ರೈವೇಟ್ ಲಿಮಿಟೆಡ್‌ಗೆ ಈ ವರ್ಕ್ ಆರ್ಡರ್ ಕೊಡಲಾಗಿದೆ. ಇದು ಗೊತ್ತಾಗಿ ಜನವರಿ 8ರಂದು ನಾನು ಸರ್ಕಾರದ ಕಾರ್ಯದರ್ಶಿಗೆ ಪತ್ರ ಬರೆದಿದ್ದೆ. ಕೆಟಿಪಿಪಿ ಕಾಯ್ದೆ ಉಲ್ಲಂಘನೆ ಆಗಿದೆ ಎಂದು ಅವರ ಗಮನ ಸೆಳೆದಿದ್ದೆ. ಇದುವರೆಗೂ ಉತ್ತರ ಕೊಟ್ಟಿಲ್ಲ. ಇದರ ಹಣಕಾಸಿನ ಬಿಡ್ 2024ರ ಏಪ್ರಿಲ್ 12ರಂದು ಅನುಮೋದನೆ ಪಡೆದಿದೆ. ಮೊದಲೇ ವರ್ಕ್ ಆರ್ಡರ್ ಕೊಡಲಾಗಿದೆ ಎಂದು ಆಕ್ಷೇಪಿಸಿ ಪತ್ರಗಳು ಹಾಗೂ ದಾಖಲೆಗಳನ್ನು ಪ್ರದರ್ಶಿಸಿದರು. ಇದು ವೈದ್ಯಕೀಯ ಶಿಕ್ಷಣ ಸಚಿವ ಡಾ.ಶರಣಪ್ರಕಾಶ್ ಪಾಟೀಲ್‌ರ ಖಾತೆಗೆ ಸೇರಿದ್ದು ಎಂದರು.

ಈ ಊರ್ದವ್ ಮ್ಯಾನೇಜ್‌ಮೆಂಟ್ ಪ್ರೈವೇಟ್ ಲಿಮಿಟೆಡ್ ಎಂಬುದು ಈವೆಂಟ್ ಮ್ಯಾನೇಜ್‌ಮೆಂಟ್ ಕಂಪನಿ. ಟೆಂಡರ್ ಅನ್ನು ಊರ್ದವ್ ಮ್ಯಾನೇಜ್‌ಮೆಂಟ್ ಪ್ರೈವೇಟ್ ಲಿಮಿಟೆಡ್‌ನ ನಿರ್ದೇಶಕ ವೆಂಕಟರೆಡ್ಡಿ ಡಿ. ಪಾಟೀಲ್‌ರಿಗೆ ಕೊಟ್ಟಿದ್ದು, ಅವರು ಸಚಿವ ಡಾ.ಶರಣಪ್ರಕಾಶ್ ಪಾಟೀಲ್‌ರ ಹತ್ತಿರದ ಸಂಬಂಧಿ ಎಂದು ಆರೋಪಿಸಿದರು.

ಇದಕ್ಕೂ ಪ್ರಿಂಟಿಂಗ್‌ಗೂ ಏನೂ ಸಂಬಂಧ ಇಲ್ಲ. ಅವರು ಯಾವತ್ತೂ ಮುದ್ರಣದ ಕೆಲಸ ಮಾಡಿಲ್ಲ. ಸಚಿವರಿಗೆ ಬೇಕಾದವರಿಗೆ ಕೊಡಲು ಕ್ರಮ ಕೈಗೊಂಡಿದ್ದಾರೆ. ಇದು ಬ್ಲ್ಯಾಕ್ ಲಿಸ್ಟೆಡ್ ಕಂಪನಿ. ಇದರ ಮೇಲೆ ಸುಮಾರು 20ರಿಂದ 25 ಕೇಸ್‌ಗಳಿವೆ. ಇಂಥಾ ಕಂಪನಿಗೆ ಟೆಂಡರ್ ಕೊಡಲಾಗಿದೆ ಎಂದು ಕಿಡಿಕಾರಿದರು.

ಬ್ಲ್ಯಾಕ್ ಲಿಸ್ಟೆಡ್ ಕಂಪನಿಗೆ ಟೆಂಡರ್ ಕೊಟ್ಟಿದ್ದಾರೆ. ಹಣಕಾಸಿನ ಬಿಡ್ ಇಲ್ಲದೆ ಟೆಂಡರ್ ನೀಡಿದ್ದಾರೆ. ಈ ಸಂಬಂಧ ನಾನು ಎರಡು-ಮೂರು ಪತ್ರ ಬರೆದರೂ ಮುಖ್ಯ ಕಾರ್ಯದರ್ಶಿ, ಇಲಾಖೆಯಿಂದ ಒಂದೇ ಒಂದು ಉತ್ತರ ಬಂದಿಲ್ಲ. ನಾವು 9 ರೂ. 45 ಪೈಸೆಗೆ ಕೊಟ್ಟಾಗ 2.45 ಲಕ್ಷ ರೂ. ಎಂದು ತಿಳಿಸಿದ್ದೆವು. ಈ ಬಿಡ್‌ನಲ್ಲಿ ಎಷ್ಟು ಸಂಖ್ಯೆಯ ಸರ್ಟಿಫಿಕೇಟ್ ಮುದ್ರಣ ಎಂದು ತಿಳಿಸಿಲ್ಲ. ಅಂದರೆ ಅವರು ಎಷ್ಟು ಬೇಕಿದ್ದರೂ ಸಂಖ್ಯೆ ಹೇಳಿಕೊಳ್ಳಬಹುದು ಎಂದು ಟೀಕಿಸಿದರು.

Printed, Published & Owned by N.Venugopal Krishna, Printed at Dashapramathi Mudranalaya, No.45, 4th Cross, Srigandhadakaval, Bengaluru-560079.
Published at No.45, 4th Cross, Srigandhadakaval, Bengaluru-560079. Editor: N.Venugopal Krishna, Mobile No.+91 94835 89085,
email: sanjemugilu@gmail.com, RNI No.KARKAN/2002/08054