ಸಂಪುಟ: 22, ಸಂಚಿಕೆ: 201, ಪುಟಗಳು: 8,ಗುರುವಾರ, 1 ಮೇ 2025 RNI NO. KARKAN/2002/08054
epaper: www.sanjemugilu.com

ಸುದ್ದಿಗಳ ಹೊನಲು

ಸಂಜೆ ಮುಗಿಲು

ಕನ್ನಡ ಪ್ರಾದೇಶಿಕ ಸಂಜೆ ದಿನಪತ್ರಿಕೆ

ವೇಣು ಸಾರಥ್ಯದಲ್ಲಿ...

ಬೆಂಗಳೂರು। ಬೆಂಗಳೂರು ಗ್ರಾಮಾಂತರ। ಕೋಲಾರ। ಚಿಕ್ಕಬಳ್ಳಾಪುರ। ರಾಮನಗರ। ಮಂಡ್ಯ। ಮೈಸೂರು। ಚಾಮರಾಜನಗರ ₹3

ಸುಭಾಷಿತ

ತ್ಯಾಗ ಎನ್ನುವ ಎರಡಕ್ಷರದ ಹಿಂದೆ ಸಾವಿರಾರು ಆಸೆಗಳ ಸಮಾಧಿ ಇರುತ್ತದೆ.

ಪಂಚಾಂಗ

(ಗುರುವಾರ 1 ಮೇ-2025)

- ಶ್ರೀ ವಿಶ್ವಾವಸು ನಾಮ ಸಂವತ್ಸರ,
- ವಸಂತ ಋತು, ವೈಶಾಖ ಮಾಸ,
- ಶುಕ್ಲ ಪಕ್ಷ, ಚತುರ್ಥಿ / ಪಂಚಮಿ,
- ಮೃಗಶಿರ ನಕ್ಷತ್ರ / ಆರಿದ್ರ ನಕ್ಷತ್ರ.
- ರಾಹುಕಾಲ: 01:54 ರಿಂದ 03:28
- ಗುಳಿಕಕಾಲ: 09:12 ರಿಂದ 10:46
- ಯಮಗಂಡಕಾಲ: 06:03 ರಿಂದ 07:38

ದಶಪ್ರಮತಿ ಮುದ್ರಣಾಲಯ
dashapramathi mudranalaya
PRE-PRESS PRINTERS
Contact: +91 9483589085 | e-mail: dashapramathimudranalaya@gmail.com
We Undertake Printing of Newspapers | Tabloids | Magazines

ಸಂಕ್ಷಿಪ್ತ ಸುದ್ದಿ

ವಿಜಯಪುರದಲ್ಲಿ 40 ಟನ್ ಅಕ್ಕಿ ಜಪ್ತಿ

ವಿಜಯಪುರ: ಕರ್ನಾಟಕ ಕಾಂಗ್ರೆಸ್ ಸರ್ಕಾರದ ಐದು ಗ್ಯಾರಂಟಿಗಳಲ್ಲಿ ಅನ್ನಭಾಗ್ಯ ಯೋಜನೆಯೂ ಒಂದು. ಬಡತನ ರೇಖೆಗಿಂತ ಕೆಳಗಿರುವವರಿಗೆ ಹಾಗೂ ಬಡವರಿಗೆ ಸರ್ಕಾರ ತಲಾ 10 ಕೆಜಿ ಅಕ್ಕಿಯನ್ನು ಉಚಿತವಾಗಿ ನೀಡುತ್ತಿದೆ. ಆದರೆ ಈ ಅನ್ನಭಾಗ್ಯ ಅಕ್ಕಿ ಬಡವರ ಬದಲಾಗಿ ಉಳ್ಳವರ ಪಾಲಾಗಿ ಕಾಳಸಂತೆಯಲ್ಲಿ ಮಾರಾಟವಾಗುತ್ತಿದೆ. ಅನ್ನಭಾಗ್ಯ ಅಕ್ಕಿಯನ್ನು ಅಕ್ರಮವಾಗಿ ಮಹಾರಾಷ್ಟ್ರಕ್ಕೆ ಸಾಗಾಟ ಮಾಡುತ್ತಿರುವುದು ವಿಜಯಪುರದಲ್ಲಿ ಪತ್ತೆಯಾಗಿದೆ.

» **ಅನ್ನಭಾಗ್ಯ ಅಕ್ಕಿ ಮಹಾರಾಷ್ಟ್ರಕ್ಕೆ ಅಕ್ರಮ ಸಾಗಾಟ**

ಪುಟ 2

ಭಾರತದ ದಾಳಿಗೆ ಹೆದರಿ ನೌಕಾಪಡೆಯ ಹಡಗುಗಳು ಸನ್ನದ್ಧ, ಗಡಿಯಲ್ಲಿ ಸೇನೆ ಸಜ್ಜು

ಯುದ್ಧಕ್ಕೆ ಸಿದ್ಧತೆ ನಡೆಸಿದೆ ಪಾಕಿಸ್ತಾನ

ನವದೆಹಲಿ: ಕಳೆದ ವಾರ 26 ಜನರನ್ನು ಬಲಿ ತೆಗೆದುಕೊಂಡ ಪಹಲ್ಗಾಮ್ ಭಯೋತ್ಪಾದಕ ದಾಳಿಗೆ ಭಾರತೀಯ ಸೇನೆ ಪ್ರತೀಕಾರ ತೀರಿಸಿಕೊಳ್ಳುವ ಸಾಧ್ಯತೆ ಮತ್ತು ನಿರೀಕ್ಷೆಯಿದೆ. ಹೀಗಾಗಿ, ಕಂಗಾಲಾಗಿರುವ ಪಾಕಿಸ್ತಾನ ಭಾರತದೊಂದಿಗಿನ ತನ್ನ ಗಡಿಯಲ್ಲಿ ತನ್ನ ಸೇನೆಯನ್ನು ಸಜ್ಜುಗೊಳಿಸಲು ಪ್ರಾರಂಭಿಸಿದೆ. ಹಾಗೇ, ಉಭಯ ದೇಶಗಳ ನಡುವಿನ ಉದ್ವಿಗ್ನತೆ ಹೆಚ್ಚುತ್ತಿರುವಂತೆ ತನ್ನ ನೌಕಾಪಡೆಯನ್ನು ಸನ್ನದ್ಧವಾಗಿರಿಸಿದೆ ಎಂದು ಮೂಲಗಳು ತಿಳಿಸಿವೆ. ಕಳೆದ 6 ದಿನಗಳಲ್ಲಿ ನಿಯಂತ್ರಣ ರೇಖೆ ಮತ್ತು ಜಮ್ಮು ಮತ್ತು ಕಾಶ್ಮೀರದ ಅಂತರರಾಷ್ಟ್ರೀಯ ಗಡಿಯಲ್ಲಿ ಪಾಕಿಸ್ತಾನ ಸೇನೆ ಪದೇ ಪದೇ ಕದನ ವಿರಾಮ ಉಲ್ಲಂಘಿಸುತ್ತಿರುವ ಹಿನ್ನೆಲೆಯಲ್ಲಿ ಇದು ಸಂಭವಿಸಿದೆ.

ಪಹಲ್ಗಾಮ್ ದಾಳಿಯ ನಂತರ ಭಾರತ ಮತ್ತು ಪಾಕಿಸ್ತಾನದ ನಡುವಿನ ಉದ್ವಿಗ್ನತೆ ಹೆಚ್ಚಾಗುತ್ತಿದ್ದಂತೆ, ಪಾಕಿಸ್ತಾನಿ ಸೇನೆಯು ಸಂಭಾವ್ಯ ಭಾರತೀಯ ದಾಳಿಗಳಿಗೆ ಸಜ್ಜಾಗಲು ಪ್ರಾರಂಭಿಸಿದೆ. ಯಾವುದೇ ಸಂಭಾವ್ಯ ಭಾರತೀಯ ಚಲನೆಯನ್ನು ನಿಭಾಯಿಸಲು ಸಾಧ್ಯವಾಗುವಂತೆ ಪಾಕಿಸ್ತಾನಿ ಸೇನೆಯು ತನ್ನ ಯುದ್ಧನೌಕೆಗಳು ಮತ್ತು ಜಲಾಂತರ್ಗಾಮಿಗಳು ಸೇರಿದಂತೆ ನೌಕಾಪಡೆಯ ಹಡಗುಗಳನ್ನು ಸಮುದ್ರದಲ್ಲಿನ ಆಯಾ ಬಂದರುಗಳಲ್ಲಿ ಇರಿಸಿದೆ ಎಂದು ಸುದ್ದಿ ಸಂಸ್ಥೆ ANI ವರದಿ ಮಾಡಿದೆ.

ಪುಟ 2

ಐಎಸ್ಐ ಮುಖ್ಯಸ್ಥ ಅಸೀಮ್‌ಗೆ ಎನ್ಎಸ್ಎಗೆ ಬಡ್ತಿ ಕೊಟ್ಟ ಪಾಕ್

ಇಸ್ಲಾಮಾಬಾದ್: ಜಮ್ಮು ಮತ್ತು ಕಾಶ್ಮೀರದ ಅನಂತ್ ನಾಗ್ ನಲ್ಲಿರುವ ಪಹಲ್ಗಾಮ್‌ನಲ್ಲಿ ನಡೆದ ಭಯೋತ್ಪಾದಕ ದಾಳಿಯ ನಂತರ ಭಾರತದ ತೀಕ್ಷ್ಣ ಪ್ರತಿಕ್ರಿಯೆ ಮತ್ತು ಆಕ್ರಮಣಕಾರಿ ತಂತ್ರದಿಂದಾಗಿ ಪಾಕಿಸ್ತಾನಕ್ಕೆ ಭೀತಿ ಉಂಟಾಗಿದೆ. ಭಾರತದ ಮಿಲಿಟರಿ ಸಿದ್ಧತೆಗಳಿಂದ ಭಯಭೀತರಾಗಿರುವ ಪಾಕಿಸ್ತಾನ, ತನ್ನ ಗುಪ್ತಚರ ಸಂಸ್ಥೆ ಐಎಸ್ಐ ಮುಖ್ಯಸ್ಥ ಲೆಫ್ಟಿನೆಂಟ್ ಜನರಲ್ ಮೊಹಮ್ಮದ್ ಅಸೀಮ್ ಮಲಿಕ್‌ಗೆ ರಾಷ್ಟ್ರೀಯ ಭದ್ರತಾ ಸಲಹೆಗಾರಾಗಿ (ಎನ್ಎಸ್ಎ) ಹೆಚ್ಚುವರಿ ಜವಾಬ್ದಾರಿಯನ್ನು ನೀಡಿದೆ.

ಪುಟ 2

ಪಾಕಿಸ್ತಾನಕ್ಕೆ ಹೋಗುವ ನೀರನ್ನು ಭಾರತ ಸಂಪೂರ್ಣವಾಗಿ ತಡೆಹಿಡಿಯಲು ಸಾಧ್ಯವಿಲ್ಲ ಏಕೆ ?

ನವದೆಹಲಿ: ಪಾಕಿಸ್ತಾನಕ್ಕೆ ಹೋಗುವ ನೀರನ್ನು ಏಕಾಏಕಿ ಸಂಪೂರ್ಣವಾಗಿ ತಡೆಹಿಡಿಯಲು ಭಾರತಕ್ಕೆ ಸಾಧ್ಯವಿಲ್ಲ. ಭಾರತಕ್ಕೆ ತಕ್ಷಣದ ಮೂಲಸೌಕರ್ಯಗಳ ಕೊರತೆ ಇರುವ ಕಾರಣ ಇದು ಈಗ ಸಾಧ್ಯವಾಗದಿರಬಹುದು. ಜಮ್ಮು ಮತ್ತು ಕಾಶ್ಮೀರದ ಪಹಲ್ಗಾಮ್ ನಲ್ಲಿ ನಡೆದ ಉಗ್ರ ದಾಳಿ ಬಳಿಕ ಪಾಕಿಸ್ತಾನ ಹಾಗೂ ಭಾರತದ ಸಂಬಂಧ ಮತ್ತಷ್ಟು ಹದಗೆಟ್ಟಿದೆ.

ಉಗ್ರ ದಾಳಿಯ ಹೊಣೆಯಲ್ಲಿ ಲಷ್ಕರ್ -ಎ-ತೊಯ್ಬಾದ ಟಿಆರ್‌ಎಫ್ ಹೊತ್ತುಕೊಂಡಿದೆ. ಭಾರತವು ತಕ್ಷಣದ ಕ್ರಮದಲ್ಲಿ ಸಿಂಧೂ ಜಲ ಒಪ್ಪಂದವನ್ನು ಸ್ಥಗಿತಗೊಳಿಸಿದೆ. ಅಟ್ಟಾರಿ ಮಾರ್ಗವನ್ನು ಬಂದ್ ಮಾಡಿದೆ. ಅಷ್ಟೇ ಅಲ್ಲದೆ ತನ್ನ ವಾಯು ಪ್ರದೇಶವನ್ನು ಕೂಡ ಪಾಕಿಸ್ತಾನದ ವಿಮಾನಗಳಿಗೆ ನಿರ್ಬಂಧಿಸಿದೆ.

ಏಪ್ರಿಲ್-ಸೆಪ್ಟೆಂಬರ್ ವರೆಗೆ ನೀರಿನ ಹರಿವು ಹೆಚ್ಚಿರಲಿದ್ದು, ಹಿಮಾಲಯದಲ್ಲಿ ಇರುವ ಹಿಮವೆಲ್ಲಾ ಕರಗಿ ನೀರಾಗಿ ಹರಿಯಲಿದೆ. ಪಾಕಿಸ್ತಾನಕ್ಕೆ ಹೋಗುವ ಅಷ್ಟೂ ನೀರನ್ನು ಶೇಖರಿಸಿಡುವ ಸಾಮರ್ಥ್ಯ ಭಾರತಕ್ಕಿಲ್ಲ. ಹೈದರಾಬಾದ್ ಮೂಲದ ಇಂಡಿಯನ್ ಸ್ಕೂಲ್ ಆಫ್ ಬ್ಯುಸಿನೆಸ್ (ಐಎಸ್‌ಬಿ) ನ ಸಂಶೋಧನಾ ನಿರ್ದೇಶಕ ಅಂಜಲ್ ಪ್ರಕಾಶ್ ಮಾತನಾಡಿ, ಸಿಂಧೂ ಜಲ ಒಪ್ಪಂದದ ಅಡಿಯಲ್ಲಿ ಪಶ್ಚಿಮ ನದಿಗಳಿಂದ ನೀರನ್ನು ತಿರುಗಿಸಲು ಭಾರತಕ್ಕೆ ಮೂಲಸೌಕರ್ಯವಿಲ್ಲ. ಚಳಿಗಾಲದ 'ಕಡಿಮೆ ಹರಿವಿನ' ಋತುವಿನಲ್ಲಿ, ನವದೆಹಲಿಯು ಬಾಗ್ಲಿಹಾರ್ ಮತ್ತು ಕಿಶನ್‌ಗಂಗಾ ಅಣೆಕಟ್ಟಿನ ಮೂಲಸೌಕರ್ಯವನ್ನು ಬಳಸಿಕೊಂಡು ನದಿ ನೀರಿನ ಹರಿವು ಮತ್ತು ಅದರ ಸಮಯವನ್ನು ಹೇಗಾದರೂ ನಿಯಂತ್ರಿಸಬಹುದು.

ಪುಟ 2

ಪೌರ - ಕಾರ್ಮಿಕರ ದಿನಾಚರಣೆ

ಶುಭ ಸಂದರ್ಭದಲ್ಲಿ

ಬೃಹತ್ ಬೆಂಗಳೂರು ಮಹಾನಗರ ಪಾಲಿಕೆಯಲ್ಲಿ ನೇರ ವೇತನದಡಿ ಕರ್ತವ್ಯ ನಿರ್ವಹಿಸುತ್ತಿರುವ

12,692 ಪೌರ ಕಾರ್ಮಿಕರಿಗೆ ನೇಮಕಾತಿ ಆದೇಶ ಪತ್ರ ವಿತರಿಸುವ

ಅಭೂತಪೂರ್ವ ಹಾಗೂ ಐತಿಹಾಸಿಕ ಕಾರ್ಯಕ್ರಮ

ದಿನಾಂಕ: 01 ಮೇ 2025, ಗುರುವಾರ | ಸಮಯ: ಬೆಳಗ್ಗೆ 11:00 ಕ್ಕೆ | ಸ್ಥಳ: ತ್ರಿಪುರವಾಸಿನಿ, ಅರಮನೆ ಮೈದಾನ, ಬೆಂಗಳೂರು.

ಉದ್ಘಾಟನೆ:
ಶ್ರೀ ಮಲ್ಲಿಕಾರ್ಜುನ ಖರ್ಗೆ ರವರು
ಸನ್ಮಾನ್ಯ ವಿರೋಧ ಪಕ್ಷದ ನಾಯಕರು, ರಾಜ್ಯಸಭೆ

ಅಧ್ಯಕ್ಷತೆ ಮತ್ತು ನೇಮಕಾತಿ ಆದೇಶ ಪತ್ರ ವಿತರಣೆ:
ಶ್ರೀ ಸಿದ್ದರಾಮಯ್ಯ ರವರು
ಸನ್ಮಾನ್ಯ ಮುಖ್ಯಮಂತ್ರಿಗಳು

ಘನ ಉಪಸ್ಥಿತಿ:
ಶ್ರೀ ಡಿ.ಕೆ. ಶಿವಕುಮಾರ್ ರವರು
ಮಾನ್ಯ ಉಪಮುಖ್ಯಮಂತ್ರಿಗಳು
ಹಾಗೂ ಬೆಂಗಳೂರು ನಗರಾಭಿವೃದ್ಧಿ ಸಚಿವರು

ಈ ಸಮಾರಂಭದಲ್ಲಿ ಮಾನ್ಯ ಸಚಿವರುಗಳು, ಸಂಸದರು, ಶಾಸಕರು, ವಿಧಾನ ಪರಿಷತ್ ಸದಸ್ಯರು, ಎಲ್ಲಾ ಚುನಾಯಿತ ಪ್ರತಿನಿಧಿಗಳು ಹಾಗೂ ಅಧಿಕಾರಿಗಳು ಪಾಲ್ಗೊಳ್ಳಲಿದ್ದಾರೆ.

ಸರ್ವರಿಗೂ ಸುಸ್ವಾಗತ

ಕಾರ್ಯಕ್ರಮದ ನೇರ ಪ್ರಸಾರ ವೀಕ್ಷಿಸಲು ಕ್ಯೂಆರ್ ಕೋಡ್ ಸ್ಕ್ಯಾನ್ ಮಾಡಿ.

ಪೌರಕಾರ್ಮಿಕರ ಕಲ್ಯಾಣ - ಸ್ವಚ್ಛ ನಗರದ ನಿರ್ಮಾಣ

ನುಡಿದಂತೆ ನಡೆದಿದ್ದೇವೆ...

ಅದ್ದೂರಿಯಾಗಿ ನಡೆದ ಶ್ರೀ ಗಂಗಮಾಂಭದೇವಿಯ ಕುಂಬಾಭಿಷೇಕ ಮಹೋತ್ಸವ

ಚಿಕ್ಕಬಳ್ಳಾಪುರ: ನಗರದ 7ನೇ ವಾರ್ಡಿನ ಗಂಗನಮಿದ್ದೆಯಲ್ಲಿ ಐವತ್ತು ವರ್ಷಗಳಿಂದ ನೆಲೆಸಿರುವ ಶ್ರೀ ಗಂಗಮಾಂಭ ದೇವಿಯ ದೇವಸ್ಥಾನದಲ್ಲಿ ಸತತ ಮೂರು ದಿನಗಳಿಂದ ಕುಂಬಾಭಿಷೇಕ ಮಹೋತ್ಸವ ಅದ್ದೂರಿಯಾಗಿ ನಡೆಯಿತು.

ಶ್ರೀ ಗಂಗಮಾಂಭದೇವಿ ಜನ್ರ ಇಷ್ಟಾರ್ಥಗಳನ್ನ ನೆರವೇರಿಸಿಕೊಂಡು ಬಂದಿದ್ದು ಅದ್ರಂತೆ ಗಂಗನಮಿದ್ದೆ ಜನ್ರ ಸಹ ಗ್ರಾಮದೇವತೆಯ ಪೂಜೆ ಪುನಸ್ಕಾರಗಳನ್ನು ಮಾಡಿಕೊಂಡು ಬಂದಿದ್ದಾರೆ ಗಂಗನಮಿದ್ದೆ ಯುವಕರ ಬಳಗ ಸೇರಿಕೊಂಡು ದೇವಾಲಯದ ಮರು ನಿರ್ಮಾಣಕ್ಕೆ ಕೈ ಹಾಕಿ ಪೂರ್ಣಗೊಂಡಿದ್ದು ಮೂರು ದಿನಗಳ ಕಾಲ ಕುಂಬಾಭಿಷೇಕ ಅದ್ದೂರಿಯಾಗಿ ನಡೆಯಿತು.ಮೊದಲ ದಿನ ಗಣಪತಿ ಪೂಜೆ,ನವಗ್ರಹ ಪೂಜೆ,ಹೋಮ ಹವನ ಎರಡನೇ ದಿನ ಕಳಶಾರಾಧನೆ,ದಾನ್ಯ ದಿವಸ ಪೂಜೆ,ಕೊನೆ ದಿನ ಪ್ರಾಣ ಪ್ರತಿಷ್ಠಾಪನೆ ಹೋಮ,ಶಾಂತಿ ಹೋಮ, ಪುರ್ಣಾವೂತಿ,ಕುಂಭಾಭಿಷೇಕ,ಮಂತ್ರಪುಷ್ಪ,ಮಹಾಮಂಗಳಾರತಿ ಅದ್ದೂರಿಯಾಗಿ ನಡೆಯಿತು.ಇನ್ನೂ ಗಂಗನಮಿದ್ದೆಯಲ್ಲಿ ನೆಲೆಸಿರುವ ಶ್ರೀ ಗಂಗಮಾಂಭದೇವಿ ಕುಂಬಾಭಿಷೇಕ ಮಹೋತ್ಸವಕ್ಕೆ ಸಾವಿರಾರು ಭಕ್ತಾಧಿಗಳು,ಗಣ್ಯರು ಬಂದು ಹೋಮ,ಹವನ,ಪೂಜಾ ಕೈಂಕರ್ಯಗಳಲ್ಲಿ ಭಾಗಿಯಾಗಿ ಭಕ್ತಿ ಭಾವ ಮೇರೆದರು.ಇನ್ನೂ ದೇವಾಲಯಕ್ಕೆ ಬಂದ ಸಾವಿರಾರು ಭಕ್ತಾಧಿಗಳಿಗೆ ದೇವಾಲಯದಿಂದ ತೀರ್ಥ ಪ್ರಸಾದ ವಿನಿಯೋಗ ಮಾಡಲಾಯಿತು ಗಂಗನಮಿದ್ದೆಯಲ್ಲಿ ಹಬ್ಬದ ವಾತಾವರಣ ನಿರ್ಮಾಣವಾಗಿ ದೇವರ ಕೃಪೆಗೆ ಪಾತ್ರರಾದರು.

ಇನ್ನೂ ಇದೆ ಸಂದರ್ಭದಲ್ಲಿ ಮಾತನಾಡಿದ ಅವರು ನಗರಸಭೆ ಮಾಜಿ ಅಧ್ಯಕ್ಷ ಮುನಿಕೃಷ್ಣ ಮಾತನಾಡಿ ಗಂಗಮಾಂಭದೇವಿ ಕ್ಷೇಮಾಭಿವೃದ್ಧಿ ಸಂಘದ ವತಿಯಿಂದ ಮೂರು ದಿನಗಳ ಧಾರ್ಮಿಕ ಕಾರ್ಯಕ್ರಮ ಅಚ್ಚುಕಟ್ಟಾಗಿ ನಡೆಸಿದ್ದೇವೆ ಗಂಗಮಾಂಭದೇವಿ ಯಲ್ಲಿ ನಂಬಿಕೆ ಇಟ್ಟು ತಮ್ಮ ಇಷ್ಟಾರ್ಥಗಳನ್ನ ಬೇಡಿಕೊಂಡರೆ ಖಂಡಿತವಾಗಿಯೂ ಆ ದೇವಿ ನೆರವೇರಿಸುತ್ತಾಳೆ ಮೂರು ದಿನಗಳಿಂದ ಜಿಲ್ಲೆಯ ನಾನಾ ಭಾಗಗಳಿಂದ ಆಗಮಿಸಿದ್ದ ಭಕ್ತಾದಿಗಳು ಭಕ್ತಿಯನ್ನೂ ಮೆರೆದು ದೇವಿಯ ದರ್ಶನ ಪಡೆದು ಕೃಪೆಗೆ ಪಾತ್ರರಾಗಿದ್ದಾರೆ ಆ ದೇವಿ ಎಲ್ಲರ ಜೀವನದಲ್ಲಿ ಸುಖ ಶಾಂತಿ ನೆಮ್ಮದಿ ನೀಡಲಿ ಎಂದು ದೇವರಲ್ಲಿ ಪ್ರಾರ್ಥಿಸುತ್ತೇನೆ ಎಂದರು.ಈ ಸಂದರ್ಭದಲ್ಲಿ ಗಂಗಮಾಂಭದೇವಿ ಕ್ಷೇಮಾಭಿವೃದ್ಧಿ ಸಂಘದ ಅಧ್ಯಕ್ಷ ಮುನೆಗೌಡ,ಕಾರ್ಯದರ್ಶಿ ಶ್ರೀಧರ್,ಅರ್ಚಕರಾದ ಮುರಳಿಕೃಷ್ಣ,ಮೇಸ್ತ್ರಿ ರಮೇಶ್,ಮುನಿಕೃಷ್ಣ,ರಮೇಶ್ ಅಣ್ಣಾ,ಪೈಂಟರ್ ಶ್ರೀನಿವಾಸ್,ಅಪ್ಪಿ,ನಂದ,ಜಿ ಎಂ ಶ್ರೀನಿವಾಸ್,ನವೀನ್ ಇತರರು ಹಾಜರಿದ್ದರು.

ಬೆಂಗಳೂರಿನಲ್ಲಿ ಆಟೋ ಪ್ರಯಾಣ ದರ ಏರಿಕೆ ಖಚಿತ: ಮೇ 13ಕ್ಕೆ ಆದೇಶ ಸಾಧ್ಯತೆ

ಬೆಂಗಳೂರು: ಬೆಂಗಳೂರು ನಗರದಲ್ಲಿ ಆಟೋ ಮೀಟರ್ ದರ ಏರಿಕೆ ಮಾಡುವಂತೆ ಕಳೆದ ಮೂರು ವರ್ಷಗಳಿಂದ ಆಟೋ ಚಾಲಕ ಹಾಗೂ ಮಾಲೀಕರ ಸಂಘಟನೆಗಳು ನಿರಂತರ ಹೋರಾಟ ಮಾಡುತ್ತಾ ಬಂದಿತ್ತು.

ಇದೀಗ ವಿಷಯವನ್ನು ಗಂಭೀರವಾಗಿ ಪರಿಗಣಿಸಿರುವ ಜಿಲ್ಲಾಡಳಿತ ಆಟೋ ಚಾಲಕರ ಮನವಿಯನ್ನು ಪುರಸ್ಕರಿಸಿ, ಆಟೋ ದರ ಏರಿಕೆ ಮಾಡಲು ಮನಸ್ಸು ಮಾಡಿದೆ. ಅಧಿಕೃತ ಆದೇಶ ಹೊರಬೀಳುವುದಷ್ಟೇ ಬಾಕಿ ಎಂಬ ಮಾಹಿತಿ ಮೂಲಗಳಿಂದ ತಿಳಿದುಬಂದಿದೆ. ಈಗಾಗಲೇ ಅನೇಕ ಅಗತ್ಯ ವಸ್ತುಗಳ ದರ ಏರಿಕೆ ಆಗಿದೆ. ಹೀಗಾಗಿ ಆಟೋ ಮೀಟರ್ ದರ ಏರಿಕೆ ಮಾಡಲು ಜಿಲ್ಲಾಧಿಕಾರಿ ಕೂಡಲೇ ಗ್ರೀನ್ ಸಿಗ್ನಲ್ ನೀಡಬೇಕು ಎಂದು ಆಟೋ ಚಾಲಕರು ಆಗ್ರಹಿಸಿದ್ದಾರೆ.

ಈಗೆಷ್ಟಿದೆ ಆಟೋ ಪ್ರಯಾಣ ದರ?: ಸದ್ಯ ಬೆಂಗಳೂರಿನಲ್ಲಿ ಕನಿಷ್ಠ ದರ 30 ರೂಪಾಯಿ ಹಾಗೂ ನಂತರ ಪ್ರತಿ ಕಿಲೋ ಮೀಟರ್ ಗೆ 15 ರೂಪಾಯಿ ದರ ಇದೆ. ಇದೀಗ ಪರಿಷ್ಕೃತ ದರ ಪಟ್ಟಿ ಪ್ರಕಾರ ಕನಿಷ್ಠ ದರ 30 ರಿಂದ 35 ರೂಪಾಯಿಗೆ, ಅಂದರೆ ಐದು ರೂಪಾಯಿ ಏರಿಕೆಯಾಗುವ ಸಾಧ್ಯತೆಯಿದೆ. ನಂತರದ ಪ್ರತಿ ಕಿಲೋ ಮೀಟರ್ ದರ 15 ರಿಂದ 18 ರೂಪಾಯಿಗೆ, ಅಂದರೆ ಮೂರು ರೂಪಾಯಿ ಏರಿಕೆ ಆಗಲಿದೆ.

ಮಾರ್ಚ್ 12ರಂದು ದರ ಏರಿಕೆ ಸಂಬಂಧ ನಡೆದಿದ್ದ ಸಭೆಯಲ್ಲಿ ಹಲವು ಆಟೋ ಸಂಘಟನೆಗಳು ಭಾಗಿಯಾಗಿದ್ದವು. ಸಭೆಯಲ್ಲಿ, ಆಟೋ ದರ ಪರಿಷ್ಕರಣೆ ಸಮಿತಿಯು ಆಟೋ ಚಾಲಕರ ಅಹವಾಲು ಕೇಳಿತ್ತು. ಅಲ್ಲದೆ ಸಭೆಯ ನಿರ್ಣಯವನ್ನು ಜಿಲ್ಲಾಧಿಕಾರಿಗಳಿಗೆ ಒಪ್ಪಿಸಿತ್ತು.ಇದೀಗ ವರದಿ ಪರಿಶೀಲಿಸಿ ಜಿಲ್ಲಾಧಿಕಾರಿಗಳು ದರ ಏರಿಕೆಗೆ ಗ್ರೀನ್ ಸಿಗ್ನಲ್ ಕೊಟ್ಟಿದ್ದಾರೆ ಎಂದು ಮೂಲಗಳು ತಿಳಿಸಿವೆ.

ಬಿಎಂಟಿಸಿ,ನಮ್ಮ ಮೆಟ್ರೋ ಸೇರಿದಂತೆ ಎಲ್ಲಾ ಸಾರಿಗೆಗಳ ದರ ಏರಿಕೆ ಆಗಿದೆ. ಆಟೋ ಮೀಟರ್ ದರ ಏರಿಕೆಗೆ ಅನುಮತಿ ನೀಡಲಿ. ಆಟೋ ಚಾಲಕರಿಗೂ ಜೀವನ ಮಾಡಬೇಕಲ್ಲವೇ ಎಂದು ಪ್ರಯಾಣಿಕ ರಾಜಶೇಖರ ಎಂಬುವರು ಅಭಿಪ್ರಾಯಪಟ್ಟಿದ್ದಾರೆ.

ಜಾತಿ ಗಣತಿ ಜೊತೆ ಸಾಮಾಜಿಕ, ಆರ್ಥಿಕ, ಶೈಕ್ಷಣಿಕ ಸಮೀಕ್ಷೆ ನಡೆಸಿ

ಬೆಂಗಳೂರು: ಜಾತಿ ಗಣತಿ ಜೊತೆ ಸಾಮಾಜಿಕ, ಆರ್ಥಿಕ, ಶೈಕ್ಷಣಿಕ ಸಮೀಕ್ಷೆ ನಡೆಸಿ ಎಂದು ಸಿಎಂ ಸಿದ್ದರಾಮಯ್ಯ ಕೇಂದ್ರ ಸರ್ಕಾರವನ್ನು ಒತ್ತಾಯಿಸಿದ್ದಾರೆ.

ಈ ಕುರಿತು ಮಾಧ್ಯಮ ಪ್ರಕಟಣೆ ಹೊರಡಿಸಿದ ಅವರು, ಕೇಂದ್ರ ಸರ್ಕಾರದ ಜಾತಿ ಗಣತಿ ನಿರ್ಧಾರವನ್ನು ಸ್ವಾಗತಿಸಿದ್ದಾರೆ. ಜನಗಣತಿ ಜೊತೆಯಲ್ಲಿ ಜಾತಿ ಗಣತಿಯನ್ನೂ ನಡೆಸುವ ಕೇಂದ್ರ ಸರ್ಕಾರದ ತೀರ್ಮಾನವನ್ನು ನಮ್ಮ ಸರ್ಕಾರ ಹೃತ್ಪೂರ್ವಕವಾಗಿ ಸ್ವಾಗತಿಸುತ್ತದೆ. ಇದೇ ಸಂದರ್ಭದಲ್ಲಿ ಜಾತಿ ಗಣತಿ ಜೊತೆ ಸಾಮಾಜಿಕ, ಆರ್ಥಿಕ ಮತ್ತು ಶೈಕ್ಷಣಿಕ ಸಮೀಕ್ಷೆಯನ್ನೂ ನಡೆಸಬೇಕೆಂದು ಕೇಂದ್ರ ಸರ್ಕಾರವನ್ನು ಆಗ್ರಹಿಸಿದರು. ಕರ್ನಾಟಕದಲ್ಲಿ ನಾವು ಕೇವಲ ಜಾತಿ ಗಣತಿ ನಡೆಸದೇ ಅದರ ಜೊತೆ ಸಾಮಾಜಿಕ, ಆರ್ಥಿಕ ಮತ್ತು ಶೈಕ್ಷಣಿಕ ಸ್ಥಿತಿಗತಿಗಳ ಸಮೀಕ್ಷೆಯನ್ನು ನಡೆಸಿದ್ದೇವೆ. ಈ ದತ್ತಾಂಶಗಳ ಆಧಾರದಲ್ಲಿ ಈಗಿನ ಮೀಸಲಾತಿ ನೀತಿಯನ್ನು ಪರಿಷ್ಕರಿಸಿ ಅದರ ಮಿತಿಯನ್ನು ಹೆಚ್ಚಿಸುವ ಪ್ರಯತ್ನ ಕೂಡಾ ನಡೆದಿದೆ. ಜಾತಿ ಗಣತಿಯ ಜೊತೆಯಲ್ಲಿ ಈ ಪ್ರಕ್ರಿಯೆಯನ್ನು ಕೂಡಾ ಕೇಂದ್ರ ಸರ್ಕಾರ ಪೂರ್ಣಗೊಳಿಸಲಿದೆ ಎಂದು ನಂಬಿದ್ದೇನೆ ಎಂದು ತಿಳಿಸಿದರು.

ವೈಜ್ಞಾನಿಕವಾದ ಮೀಸಲಾತಿ ನೀತಿಯನ್ನು ರೂಪಿಸುವುದೇ ಜಾತಿ ಆಧಾರಿತ ಸಾಮಾಜಿಕ, ಆರ್ಥಿಕ ಮತ್ತು ಶೈಕ್ಷಣಿಕ ಸಮೀಕ್ಷೆಯ ಮೂಲ ಉದ್ದೇಶವಾಗಿದೆ. ಪ್ರತಿ ಬಾರಿ ಮೀಸಲಾತಿಗೆ ಸಂಬಂಧಿಸಿದ ಪ್ರಕರಣಗಳು ವಿಚಾರಣೆಗೆ ಬಂದಾಗೆಲ್ಲ ಸುಪ್ರೀಂ ಕೋರ್ಟ್ ಇಂತಹದ್ದೊಂದು ಸಮೀಕ್ಷೆ ನಡೆಸುವ ಅಗತ್ಯವನ್ನು ಒತ್ತಿಒತ್ತಿ ಹೇಳುತ್ತಾ ಬಂದಿದೆ ಎನ್ನುವುದನ್ನು ಕೇಂದ್ರ ಸರ್ಕಾರ ಗಮನಿಸಬೇಕಾಗುತ್ತದೆ. ನಾನು ಧರ್ಮಸಿಂಗ್ ಸರ್ಕಾರದಲ್ಲಿ ಉಪಮುಖ್ಯಮಂತ್ರಿಯಾಗಿದ್ದ ಕಾಲದಲ್ಲಿಯೇ ಶಾಶ್ವತ ಹಿಂದುಳಿದ ವರ್ಗಗಳ ಆಯೋಗ ರಚಿಸಿ ಜಾತಿಯ ಜೊತೆಯಲ್ಲಿ ಸಾಮಾಜಿಕ, ಆರ್ಥಿಕ ಮತ್ತು ಶೈಕ್ಷಣಿಕ ಸಮೀಕ್ಷೆ ನಡೆಸುವ ತೀರ್ಮಾನ ಕೈಗೊಂಡಿದ್ದೆ. ಕಾರಣಾಂತರಗಳಿಂದ ಅನುಷ್ಠಾನಗೊಳ್ಳದೆ ನೆನೆಗುದಿಗೆ ಬಿದ್ದ ಆ ನಿರ್ಧಾರವನ್ನು ಕಾರ್ಯರೂಪಕ್ಕೆ ತರಲು ಮತ್ತೆ ನಾನು ರಾಜ್ಯದ ಮುಖ್ಯಮಂತ್ರಿ ಆಗಬೇಕಾಯಿತು ಎಂದು ನುಡಿದರು.

ಜಾತಿ ಗಣತಿ ಜೊತೆಯಲ್ಲಿ ಮೀಸಲಾತಿ ಮಿತಿ ಏರಿಕೆಯ ನಿರ್ಧಾರವನ್ನು ಸಂಪೂರ್ಣ ಬೆಂಬಲಿಸಿ ಅದನ್ನು ನಮ್ಮ ಪಕ್ಷದ ರಾಷ್ಟ್ರೀಯ ಕಾರ್ಯಕ್ರಮವನ್ನಾಗಿ ರೂಪಿಸಿ ದೇಶಾದ್ಯಂತ ಪ್ರಚಾರ ಮಾಡುತ್ತಾ ಬಂದ ಕಾಂಗ್ರೆಸ್ ಪಕ್ಷದ ನಾಯಕರಾದ ರಾಹುಲ್ ಗಾಂಧಿಯವರನ್ನು ಈ ಸಂದರ್ಭದಲ್ಲಿ ಅಭಿನಂದಿಸುತ್ತೇನೆ. ಅವರ ಅವಿರತ ಪ್ರಯತ್ನದ ಒತ್ತಡದಿಂದಾಗಿಯೇ ಇಂದು ಪ್ರಧಾನಿ ನರೇಂದ್ರ ಮೋದಿಯವರು ಜಾತಿ ಗಣತಿ ನಡೆಸುವ ನಿರ್ಧಾರವನ್ನು ಕೈಗೊಂಡಿದ್ದಾರೆ ಎನ್ನುವುದನ್ನು ಅವರು ಒಪ್ಪಿಕೊಳ್ಳದೇ ಇರಬಹುದು, ಆದರೆ ದೇಶ ಖಂಡಿತಾ ಒಪ್ಪುತ್ತದೆ ಎಂದು ಹೇಳಿದರು.

ಜಾತಿ ಗಣತಿ ಟೀಕಿಸಿದ್ದ ಬಿಜೆಪಿ ಈಗ ಒಪ್ಪಿಕೊಂಡಿದೆ: ಜಾತಿ ಗಣತಿ ನಡೆಸುವುದರಿಂದ ಜಾತಿ ಸಂಘರ್ಷಗಳು ಹೆಚ್ಚಾಗಿ ಸಮಾಜ ಒಡೆದುಹೋಗುತ್ತದೆ, ಜಾತಿ ಗಣತಿ ಎನ್ನುವುದು ಹಿಂದೂ ಸಮಾಜವನ್ನು ಒಡೆಯುವ ಹುನ್ನಾರ ಎಂದೆಲ್ಲ ವರ್ಷಗಳ ಕಾಲ ಟೀಕಾಪ್ರಹಾರ ಮಾಡುತ್ತಾ ಬಂದ ಭಾರತೀಯ ಜನತಾ ಪಕ್ಷ ಮತ್ತು ಅದರ ನೇತೃತ್ವದ ಸರ್ಕಾರಗಳು ಕೊನೆಗೂ ಜಾತಿ ಗಣತಿಯ ಸಾಮಾಜಿಕ ಮಹತ್ವವನ್ನು ಅರ್ಥಮಾಡಿಕೊಂಡಿರುವುದು ಸ್ವಾಗತಾರ್ಹ ಬೆಳವಣಿಗೆ ಎಂದರು.

ಭಾರತದ ಸಾಮಾಜಿಕ ವ್ಯವಸ್ಥೆಯಲ್ಲಿ ಜಾತಿ ಎನ್ನುವುದು ವಾಸ್ತವ. ಜಾತಿ ಇಲ್ಲ ಎನ್ನುವುದು ಆತ್ಮವಂಚನೆ. ಜಾತಿ ಎನ್ನುವ ವಾಸ್ತವವನ್ನು ಒಪ್ಪಿಕೊಳ್ಳುವ ಮೂಲಕವೇ ಅದರ ನಾಶಕ್ಕೆ ಪ್ರಯತ್ನಿಸಬೇಕಾಗಿದೆ. ಆರ್ಥಿಕ ಮತ್ತು ಸಾಮಾಜಿಕ ಅಸಮಾನತೆಯನ್ನು ಹೋಗಲಾಡಿಸುವ ಮೂಲಕವೇ ಜಾತಿನಾಶ ಸಾಧ್ಯ ಎಂದು ನಾನು ಬಲವಾಗಿ ನಂಬಿದವನು ಎಂದು ಹೇಳಿದರು.

ಕರ್ನಾಟಕದಲ್ಲಿ ನಾವು ನಡೆಸಿದ್ದ ಸಾಮಾಜಿಕ, ಆರ್ಥಿಕ ಮತ್ತು ಶೈಕ್ಷಣಿಕ ಸಮೀಕ್ಷೆಯ ವರದಿ ಸಿದ್ಧ ಇದೆ. ಇದನ್ನು ಬಿಜೆಪಿಯ ರಾಜ್ಯ ಘಟಕ ನಾನಾ ಸಬೂಬುಗಳನ್ನು ಮುಂದೊಡ್ಡಿ ವಿರೋಧಿಸುತ್ತಿದೆ. ಈ ಸಮೀಕ್ಷೆಯನ್ನು ಆಧಾರವಾಗಿಟ್ಟುಕೊಂಡು ಮೀಸಲಾತಿಯನ್ನು ಪರಿಷ್ಕರಿಸಿ ಈಗಿನ ಶೇಕಡಾ 50ರ ಮಿತಿಯನ್ನು ಹೆಚ್ಚಿಸುವ ಪ್ರಯತ್ನ ಕೂಡಾ ನಡೆದಿದೆ. ಈ ಎಲ್ಲಾ ಪ್ರಯತ್ನಗಳಿಗೆ ಅಡ್ಡಗಾಲು ಹಾಕುತ್ತಿರುವ ಬಿಜೆಪಿಯ ರಾಜ್ಯಘಟಕದ ನಾಯಕರಿಗೆ ಪ್ರಧಾನಿ ನರೇಂದ್ರ ಮೋದಿ ಅವರು ಕಿವಿ ಹಿಂಡಿ ಬುದ್ಧಿ ಹೇಳಬೇಕೆಂದು ಮನವಿ ಮಾಡಿದರು.

ನಮ್ಮ ಪಕ್ಷದ ಪಂಚ ಗ್ಯಾರಂಟಿ ಯೋಜನೆಗಳನ್ನು ಟೀಕಿಸುತ್ತಲೇ ಕೊನೆಗೆ ಅದನ್ನು ತಮ್ಮ ಪಕ್ಷದ ಕಾರ್ಯಕ್ರಮವನ್ನಾಗಿ ಮಾಡಿಕೊಂಡ ರೀತಿಯಲ್ಲಿಯೇ ಇದೀಗ ನಮ್ಮ ಜಾತಿಗಣತಿ ಕಾರ್ಯಕ್ರಮವನ್ನು ಕೂಡಾ ಪ್ರಧಾನಿ ನರೇಂದ್ರ ಮೋದಿ ಅವರ ಸರ್ಕಾರ ಕೈಗೆತ್ತಿಕೊಂಡಿರುವುದು ಕಾಂಗ್ರೆಸ್ ಪಕ್ಷದ ನೀತಿ ಮತ್ತು ಕಾರ್ಯಕ್ರಮಗಳು ಜನಪರವಾಗಿರುವುದಕ್ಕೆ ಸಾಕ್ಷಿಯಾಗಿದೆ. ಕರ್ನಾಟಕ ಸರ್ಕಾರ ನಡೆಸಿರುವ ಜಾತಿ ಆಧಾರಿತ ಸಾಮಾಜಿಕ, ಆರ್ಥಿಕ ಮತ್ತು ಶೈಕ್ಷಣಿಕ ಸಮೀಕ್ಷೆ ಒಂದು ಪರಿಪೂರ್ಣ ಮಾದರಿಯಾಗಿದ್ದು, ಈ ಬಗ್ಗೆ ಕೇಂದ್ರ ಸರ್ಕಾರಕ್ಕೆ ಯಾವುದೇ ಸಲಹೆ–ಸಹಕಾರ ನೀಡಲು ರಾಜ್ಯ ಸರ್ಕಾರ ಸಿದ್ಧ ಇದೆ ಎಂದು ತಿಳಿಸಿದರು.

ಜನಗಣತಿಯೊಂದಿಗೆ ಜಾತಿ ಗಣತಿ ಮೋದಿ ಅವರ ದಿಟ್ಟ ನಿರ್ಧಾರ

ಬೆಂಗಳೂರು: ಮುಂಬರುವ ಜನಗಣತಿಯೊಂದಿಗೆ ಜಾತಿ ಗಣತಿಯನ್ನು ನಡೆಸಲು ಕೇಂದ್ರ ಸಂಪುಟ ನಿರ್ಧರಿಸಿದ್ದು, ಇದು ಪ್ರಧಾನಿ ನರೇಂದ್ರ ಮೋದಿ ಅವರ ದಿಟ್ಟ ನಿರ್ಧಾರ ಎಂದು ಕೇಂದ್ರ ಸಚಿವ ಹೆಚ್‌ಡಿ ಕುಮಾರಸ್ವಾಮಿ ಬಣ್ಣಿಸಿದ್ದಾರೆ.

ಈ ಬಗ್ಗೆ ಮಾಧ್ಯಮ ಹೇಳಿಕೆ ಬಿಡುಗಡೆ ಮಾಡಿದ ಅವರು, ಮುಂಬರುವ ಜನಗಣತಿ ಜೊತೆಯಲ್ಲಿಯೇ ಜಾತಿ ಗಣತಿಯನ್ನೂ ನಡೆಸುವ ಮಹತ್ವದ ನಿರ್ಧಾರವನ್ನು ಮೋದಿಯವರ ನೇತೃತ್ವದಲ್ಲಿ ಕೈಗೊಳ್ಳಲಾಗಿದೆ. ಅವರ ಕ್ರಿಯಾಶೀಲ ನಾಯಕತ್ವದಲ್ಲಿ ಇದು ಐತಿಹಾಸಿಕ ಮತ್ತು ದೂರದೃಷ್ಟಿಯ ನಿರ್ಧಾರವಾಗಿದೆ. ಜಾತಿ ಗಣತಿಯು 1931ರ ನಂತರ ಇದೇ ಮೊದಲ ಬಾರಿಗೆ ಮುಂಬರುವ ರಾಷ್ಟ್ರೀಯ ಜನಗಣತಿಯ ಭಾಗವಾಗಲಿದೆ ಎಂಬುದು ಗಮನಾರ್ಹ ಎಂದಿದ್ದಾರೆ.

ಈ ಮಹತ್ವದ ಹೆಜ್ಜೆ ಭಾರತವು ಅಧಿಕೃತ, ವೈಜ್ಞಾನಿಕ ಮತ್ತು ಪಾರದರ್ಶಕವಾದ ಜಾತಿ ದತ್ತಾಂಶ ಹೊಂದಲಿದೆ. ಕೇವಲ ರಾಜಕೀಯ ಪ್ರೇರಿತ ರಾಜ್ಯ ಮಟ್ಟದ ಸಮೀಕ್ಷೆಗಳು ವಿಶ್ವಾಸಾರ್ಹತೆ, ಏಕರೂಪತೆ ಹೊಂದಿರುವುದಿಲ್ಲ ಎಂಬುದು ನನ್ನ ಸ್ಪಷ್ಟ ಅಭಿಪ್ರಾಯ ಎಂದು ಹೇಳಿದರು.

ಈ ದಿಟ್ಟ ಕ್ರಮದೊಂದಿಗೆ ಪ್ರಧಾನಿ ಮೋದಿ ಅವರು ಸಮಗ್ರ, ಆಡಳಿತ ಮತ್ತು ದತ್ತಾಂಶ ಚಾಲಿತ ನೀತಿ ನಿರೂಪಣೆ ಬಗ್ಗೆ ಹೊಂದಿರುವ ತಮ್ಮ ಅಚಲ ಬದ್ಧತೆಯನ್ನು ಪ್ರದರ್ಶಿಸಿದ್ದಾರೆ. ಅಲ್ಲದೇ, ಈ ಗಣತಿಯು ಕಲ್ಯಾಣ ಕಾರ್ಯಕ್ರಮಗಳನ್ನು ಬಲಗೊಳಿಸುತ್ತದೆ. ಸಾಮಾಜಿಕ ನ್ಯಾಯವನ್ನು ಇನ್ನಷ್ಟು ಖಚಿತಪಡಿಸುತ್ತದೆ ಹಾಗೂ ಸರ್ವರಿಗೂ ಸಮಾನ ಅವಕಾಶಗಳನ್ನು ಸೃಷ್ಟಿಸುತ್ತದೆ ಎಂದು ಪ್ರತಿಪಾದಿಸಿದರು.

ರಾಷ್ಟ್ರದ ಹಿತದೃಷ್ಟಿಯಿಂದ ಈ ನಿರ್ಣಾಯಕ ಮತ್ತು ದೂರದೃಷ್ಟಿಯ ನಿರ್ಧಾರಕ್ಕಾಗಿ ಪ್ರಧಾನಮಂತ್ರಿಯವರಿಗೆ ನನ್ನ ಹೃತ್ಪೂರ್ವಕ ಕೃತಜ್ಞತೆಗಳನ್ನು ಸಲ್ಲಿಸುತ್ತೇನೆ. ಈ ನಿರ್ಧಾರವನ್ನು ನಾನು, ನಮ್ಮ ಪಕ್ಷವು ಸ್ವಾಗತಿಸುತ್ತದೆ ಎಂದರು.

ಕೊರಗಜ್ಜನಿಗೆ ನಮಿಸಿ ಕಾಣಿಕೆ ಹುಂಡಿ ಕದ್ದೊಯ್ದ ಕಳ್ಳ

ಮಂಗಳೂರು: ಕರಾವಳಿಯ ಕಾರಣಿಕ ದೈವ ಕೊರಗಜ್ಜನ ಕಾಣಿಕೆ ಹುಂಡಿಯನ್ನು ಕಳ್ಳನೊಬ್ಬ ಕದ್ದು ಪರಾರಿಯಾಗಿದ್ದಾನೆ. ಮಂಗಳೂರು ನಗರದ ಮೇರಿಹಿಲ್‌ನ ಕೊರಗಜ್ಜನ ಕಟ್ಟೆಯಲ್ಲಿ ಈ ಕಳ್ಳತನ ನಡೆದಿದೆ. ಕಳ್ಳತನಕ್ಕೂ ಮುನ್ನ ಕೊರಗಜ್ಜನಿಗೆ ಭಕ್ತಿಯಿಂದ ನಮಸ್ಕರಿಸಿದ್ದಾನೆ. ಅಲ್ಲದೇ ಕಟ್ಟೆಗೆ ಮೂರು ಸುತ್ತು ಸುತ್ತಿದ್ದಾನೆ. ಬಳಿಕ ಕಾಣಿಕೆ ಹುಂಡಿಯನ್ನು ಹೊತ್ತೊಯ್ದಿದ್ದಾನೆ. ಸುತ್ತಮುತ್ತ ಯಾರು ಇಲ್ಲ ಎಂಬುದನ್ನು ಖಚಿತಪಡಿಸಿಕೊಂಡು ಕಳ್ಳ ಈ ಕೃತ್ಯ ಎಸಗಿದ್ದಾನೆ. ಕಾಣಿಕೆ ಹುಂಡಿ ಕದ್ದೊಯ್ದ ದೃಶ್ಯ ಸಿಸಿ ಕ್ಯಾಮೆರಾದಲ್ಲಿ ಸೆರೆಯಾಗಿದೆ.

ಬಿಹಾರ ಚುನಾವಣೆಗಾಗಿ ಕೇಂದ್ರ ಜನಗಣತಿಗೆ ಮುಂದಾಗಿದೆ

ಧಾರವಾಡ: ಕಳೆದ 5 ವರ್ಷಗಳಿಂದ ಜನಗಣತಿ ಆಗಬೇಕು ಎಂದು ರಾಹುಲ್ ಗಾಂಧಿ ಒತ್ತಾಯಿಸುತ್ತಲೇ ಬಂದಿದ್ದರೂ ಕೇಂದ್ರ ಸರ್ಕಾರ ಮಾಡಿರಲಿಲ್ಲ, ಈಗ ಬಿಹಾರ ಚುನಾವಣೆ ಬಂದಿರುವುದರಿಂದ ಹೊಸದು ಏನಾದರೊಂದು ಮಾಡಬೇಕು ಎಂದು ಕೇಂದ್ರ ಸರ್ಕಾರ ಈಗ ಜನಗಣತಿ, ಜಾತಿ ಜನಗಣತಿಯನ್ನು ಮುಂದೆ ತಂದಿದೆ ಎಂದು ಕಾರ್ಮಿಕ ಸಚಿವ ಸಂತೋಷ ಲಾಡ್ ಹೇಳಿದರು.

ಧಾರವಾಡದಲ್ಲಿ ಮಾಧ್ಯಮದವರೊಂದಿಗೆ ಮಾತನಾಡಿದ ಅವರು, ಮೊದಲು ಕೇಂದ್ರದವರು ಜನಗಣತಿ ಮಾಡುವುದಿಲ್ಲ ಎಂದು ಹೇಳಿದ್ದರು. ರಾಜ್ಯ ಸರ್ಕಾರ ಜಾತಿ ಜನಗಣತಿ ಮಾಡಿದಾಗ ಅದಕ್ಕೆ ಕೇಂದ್ರದವರು ಟಿಪ್ಪಣಿ ಕೊಡುತ್ತಿದ್ದರು. ನಾವು ಹಿಂದುಳಿದ ಜಾತಿಗಳಿಗೆ 54 ಪ್ಯಾರಾ ಮೀಟರ್ ಸೆಟ್ ಮಾಡಿದ್ದೇವೆ. ಓಬಿಸಿಯವರು ಎಷ್ಟು ಜನ ಇದ್ದಾರೆ ಎಂದು ಬಿಜೆಪಿಯವರು ಕೇಳುತ್ತಿದ್ದರು. ಈಗ ಬಿಹಾರ ಚುನಾವಣೆ ಬಂದಿರುವುದರಿಂದ ಏನಾದರೊಂದು ಚರ್ಚೆಗೆ ತರಬೇಕು ಎಂದು ಜನಗಣತಿ ತಂದು ಕಾಂಗ್ರೆಸ್ ಮೇಲೆ ಗೂಬೆ ಕೂಡಿಸುವ ಕೆಲಸ ಮಾಡುತ್ತಿದ್ದಾರೆ ಕಿಡಿಕಾರಿದರು.

ಕೇಂದ್ರದಲ್ಲಿ ಬಿಜೆಪಿ ಇದೆ. ರಾಜ್ಯದಲ್ಲಿ ಕಾಂಗ್ರೆಸ್ ಇದೆ. ಅಲ್ಲಿ ಅವರು ಗಣತಿ ಮಾಡಲಿ. ಇಲ್ಲಿ ನಾವು ಮಾಡುತ್ತೇವೆ. ರಾಜ್ಯ ಸರ್ಕಾರಕ್ಕೆ ಗಣತಿ ಮಾಡಬೇಡಿ ಎಂದು ಹೇಳುವ ಅಧಿಕಾರ ಇಲ್ಲ. ನಾವು ಗಣತಿ ಮಾಡಬೇಕು ಎಂದು ಉದ್ದೇಶಿಸಿದ್ದೆವು ಆ ಪ್ರಕಾರ ಮಾಡಿದ್ದೇವೆ. ಕೇಂದ್ರದವರು ಈಗ ಗಣತಿ ಮಾಡಲು ಮುಂದೆ ಬಂದಿದ್ದಾರೆ ಮಾಡಲಿ. ರಾಹುಲ್ ಗಾಂಧಿ ಅವರು ಮೊದಲಿನಿಂದಲೂ ಓಬಿಸಿ ಬಗ್ಗೆ ಮಾತನಾಡಿದ್ದಾರೆ. ಇದು ರಾಹುಲ್ ಗಾಂಧಿ ಅವರಿಗೆ ಸಿಕ್ಕ ಜಯ ಎಂದು ನಾನು ಭಾವಿಸುತ್ತೇನೆ ಎಂದರು.

ಓಬಿಸಿ ಯಾರು ಎಂದು ಹೇಗೆ ಕಂಡು ಹಿಡಿಯುತ್ತಾರೆ. ಕೇಂದ್ರ ಸರ್ಕಾರ ಇದನ್ನು ಕಂಡು ಹಿಡಿಯುತ್ತಾ? ಓಬಿಸಿ ಎನ್ನುವುದು ಸ್ಟೇಟ್ ಸಬ್ಜೆಕ್ಟ್ ಆಗುತ್ತದೆ. ಕೇಂದ್ರಕ್ಕೆ ಓಬಿಸಿ ಬಗ್ಗೆ ಮಾಹಿತಿ ಇಲ್ಲ. ಇಲ್ಲಿ ಇರುವ ಓಬಿಸಿ ಮಹಾರಾಷ್ಟ್ರದಲ್ಲಿ ಬೇರೆ ಇರುತ್ತಾರೆ. ನಾವು ಪ್ಯಾರಾಮೀಟರ್ ಫಿಕ್ಸ್ ಮಾಡಿ ಮಾಡಿದ್ದೇವೆ. ಅದಕ್ಕೆ ಬಿಜೆಪಿಯವರು ವಿರುದ್ಧವಾಗಿ ಹೋಗುತ್ತಾರೆ ಎಂದು ನಾವು ಏನೂ ಮಾಡಲು ಆಗೋದಿಲ್ಲ. ಕೇಂದ್ರ ಸರ್ಕಾರ ಏಕೆ ವಿರುದ್ಧ ಹೋಗುತ್ತಿದೆಯೋ ಗೊತ್ತಿಲ್ಲ. ನಾವು ಮಾಡಿರುವ ಗಣತಿ ಸಮರ್ಪಕವಾಗಿದೆ. ಬೇಕಾದರೆ ಅವರು ಚೆಕ್ ಮಾಡಲಿ. ಸಲಹೆ ಕೊಡಲಿ ಎಂದು ಹೇಳಿದರು.

ತಮಿಳುನಾಡಿನಲ್ಲಿ ಗಣತಿ ಮಾಡಿ 69% ಮೀಸಲಾತಿ ತೆಗೆದುಕೊಂಡಿದ್ದಾರೆ. ಮೊನ್ನೆ ಬಿಹಾರದವರು ಮಾಡಿ ಕೇಂದ್ರಕ್ಕೆ ಕಳುಹಿಸಿದ್ದಾರೆ. ಬಿಜೆಪಿಯವರದ್ದು ಈಗ ಒನ್, ಟು, ತ್ರಿ ಆಲ್ ಇಂಡಿಯಾ ಫ್ರೀ ಎಂಬಂತೆ ನಿಲುವು ಇದೆ. ರಾಜ್ಯ ಸರ್ಕಾರಕ್ಕೆ ಗಣತಿ ಮಾಡಬೇಡಿ ಎಂದು ಹೇಳುವ ಅಧಿಕಾರ ಕೇಂದ್ರಕ್ಕೆ ಇಲ್ಲ. ನನ್ನ ಪ್ರಕಾರ ಗಣತಿ ಮಾಡುವ ಅಧಿಕಾರ ಎಲ್ಲ ರಾಜ್ಯಗಳಿಗೂ ಇದೆ ಎಂದರು.

ಇಂದು ಜಗಜ್ಯೋತಿ ಶ್ರೀ ಬಸವೇಶ್ವರರ ಜಯಂತಿಯ ಪ್ರಯುಕ್ತ ಮೈಸೂರಿನಲ್ಲಿ ಶ್ರೀ ಬಸವೇಶ್ವರ ಪ್ರತಿಮೆಗೆ ಮಾಲಾರ್ಪಣೆ ಮಾಡಲಾಯಿತು ಈ ಸಂದರ್ಭದಲ್ಲಿ ಏಕಲವ್ಯ ಕ್ರೆಡಿಟ್ ಕೋ ಆಪರೇಟಿವ್ ಸೊಸೈಟಿಯ ಅಧ್ಯಕ್ಷರಾದ ದ್ಯಾವಪ್ಪನಾಯಕ ರವರು ಉಪಾಧ್ಯಕ್ಷರಾದ ಪ್ರಭಾಕರಹುಣಸೂರು ರವರು ನಿರ್ದೇಶಕರಾದ ಸತ್ಯನಾರಾಯಣ ರವರು. ರಾಜು ಮಾರ್ಕೆಟ್ ರವರು ನಂಜನಗೂಡು ವೀರ ಮಡಿವಾಳ ಸಂಘದ ಅಧ್ಯಕ್ಷರಾದ ಚಂದ್ರು ರವರು. ಪ್ರದಾನ ಕಾರ್ಯದರ್ಶಿ ಶ್ರೀರಾಮ್ ರವರು ಉಪಸ್ಥಿತರಿದ್ದರು

ಮೈಸೂರಿನಲ್ಲಿ ಎಲ್ಲಾ ವರ್ಗದ ಜನರಿಗೂ ಕೈ ಗೆಟಕುವ ನಕ್ಷತ್ರ ನೂತನ ಸ್ಯಾರಿ ಸ್ಟೋರ್ ಉದ್ಘಾಟನೆ

ಮೈಸೂರು: ಬಸವ ಜಯಂತಿ , ಮತ್ತು ಅಕ್ಷಯ ತೃತೀಯ ಶುಭ ಘಳಿಗೆಯಲ್ಲಿ ಜಯಲಕ್ಷ್ಮಿ ಪುರಂ ದೇವಸ್ಥಾನ ರಸ್ತೆ ಮೈಸೂರಿನಲ್ಲಿ ನಕ್ಷತ್ರ ಸ್ಯಾರಿ ಸ್ಟೋರ್ ಉದ್ಘಾಟನೆ ಗೊಂಡಿತ್ತು.

ನಕ್ಷತ್ರ ಸ್ಯಾರಿ ಸ್ಟೋರ್ ಉದ್ಘಾಟಿಸಲು ಅತಿಥಿಗಳಾಗಿ ನವ ದುರ್ಗೆಯರಂತೆ ಒಂಬತ್ತು ಜನ ವನಿತೆಯರು ಆಗಮಿಸಿದ್ದರು.

ಮೈಸೂರು ಮಹಾನಗರ ಪಾಲಿಕೆ ಮಾಜಿ ಸದಸ್ಯೆ ಭಾಗ್ಯ ಮಾದೇಶ್, ಆಶಿಹಾನ ಅಧ್ಯಕ್ಷೆ ಮಸೂಮ ವಾಗ್ , ಪಟ್ಸ್ ಟು ಪಾನ್ಸ್ ಸಂಸ್ಥಾಪಕಿ ವನಿತಾ ಸಂತೋಷ್, ಎಕ್ಸ್ಪೋ ಡಿಸೈನರ್ ಅಂಡ್ ಅರ್ಗನೈಸರ್ ಸ್ಮಿತಾ ಬಾಲು, ಫಿಟ್ನೆಸ್ ಕೋಚ್ ವೀಣಾ ಅಶೋಕ್, ಡಾ.ಅನುಶ್ರೀ ಎಸ್.ಎಂ, ಡಾ.ಬಿ.ಅಕ್ಷತಾ ಕಾಮತ್, ರಸಾಯನ ಕಿಚನ್ ಸಂಸ್ಥಾಪಕಿ ಸಹನಾ ಮೂರ್ತಿ, ಶೋಮಿಕಾ ಎಸ್ ರಾವ್ ಎಲ್ಲರೂ ಸೇರಿ ಉದ್ಘಾಟನೆ ಮಾಡಿದರು.

ಕರ್ನಾಟಕ ಮತ್ತು ಇತರೆ ರಾಜ್ಯಗಳ ಗ್ರಾಮಾಂತರ ಭಾಗದ ನುರಿತ ಕೈಮಗ್ಗ ನೇಕಾರರು ಗಳಿಂದ ತಯಾರಿಸಿಲ್ಪಟ್ಟ ಹಲವು ಬಗೆಯ ದೇಸಿ ಸೀರೆಗಳು ಒಂದೆ ಸೂರಿನಡಿಯಲ್ಲಿ ಲಭ್ಯವಿರಲಿವೆ,

ಎಲ್ಲಾ ವರ್ಗದ ಜನರಿಗೂ ಕೈಗೆಟಕುವ ನಕ್ಷತ್ರ ಸ್ಯಾರಿ ಸ್ಟೋರ್ ನಲ್ಲಿ ಒಂದು ಸಾವಿರದಿಂದ ಲಕ್ಷಾಂತರ ರೂಪಯಿಗಳ ಬೆಲೆ ಬಾಳುವ ಸೀರೆಗಳು ಮಾರಟಕ್ಕೆ ತಯಾರಿದೆ,

ಇಲ್ಲಿ ಕಾಂಚಿವರಂ, ಕಂಚಿ, ಧರ್ಮವರಂ, ಮೈಸೂರು ಸಿಲ್ಕ್, ಬನರಸಿ, ಕಟನ್ ಬೈ ಕಟಾನಾ, ಮುಡಲ್, ಚಿನ್ನದ ಹಾಗೂ ಬೆಳ್ಳಿ ಜರಿ ಇರುವ ಪೈತಾನಿ ಜರಿಕೋಟಾ, ಇಕತ್, ಸೀರೆಗಳು , ಕಾಟನ್ ಸೀರೆಗಳು , ಡಿಸೈನರ್ ಸೀರೆಗಳು ಸೇರಿದಂತೆ ಇತರೆ ಬಗೆಯ ಸೀರೆಗಳು ಅತೀ ಕಡಿಮೆ ಬೆಲೆಯಲ್ಲಿ ಸಿಗಲಿವೆ ಎಂದು ನಕ್ಷತ್ರ ಸ್ಯಾರಿ ಸ್ಟೋರ್ ಸಂಸ್ಥಾಪಕರಾದ ನಾಗಶ್ರೀ ಮಾಹಿತಿ ನೀಡಿದರು.

ಕಾರ್ಯಕ್ರಮದಲ್ಲಿ ನಕ್ಷತ್ರ ಸಂಸ್ಥಾಪಕರಾದ ನಾಗಶ್ರೀ .ಕೆ.ಎಸ್, ಅರ್ಜುನ್ ಶಿವ , ಪವಿತ್ರ, ಮಲ್ಲಿಕಾರ್ಜುನ್, ವಿಘ್ನೇಶ್ , ಮಂಜುಳಾ ,ಸುರೇಶ್ ಕುಮಾರ್ ಸೇರಿದಂತೆ ಹಲವರು ಇದ್ದರು.

ನಂಜನಗೂಡು ತಾಲ್ಲೂಕು ಹಲ್ಲರೆ ಗ್ರಾಮದಲ್ಲಿ ಡಾ!ಬಿ. ಆರ್. ಅಂಬೇಡ್ಕರ್ ಅವರ 134 ನೇ ಜಯಂತಿ ಆಚರಣೆ ಮಾಡಲಾಯಿತು. ಅಂಬೇಡ್ಕರ್ ಅವರ ಭಾವಚಿತ್ರವನ್ನು ಬೆಳ್ಳಿ ರಥದಲ್ಲಿ ಗ್ರಾಮದ ಪ್ರಮುಖ ಬೀದಿಗಳಲ್ಲಿ ಮೆರವಣಿಗೆ ಮಾಡಿದ ಗ್ರಾಮಸ್ಥರು.

ಮೊದಲನೇ ಪುಟದಿಂದ...

ನಡೆಸಿದೆ ಪಾಕಿಸ್ತಾನ

ಪಾಕಿಸ್ತಾನ ಮುಂದಿನ 24ರಿಂದ 36 ಗಂಟೆಗಳಲ್ಲಿ ಭಾರತ ಮಿಲಿಟರಿ ದಾಳಿ ನಡೆಸಬಹುದು ಎಂದು ಆತಂಕಗೊಂಡಿದೆ. ಏಪ್ರಿಲ್ 22ರ ಪಹಲ್ಗಾಮ್ ದಾಳಿಗೆ ಪ್ರತಿಕ್ರಿಯಿಸಲು ಪ್ರಧಾನಿ ನರೇಂದ್ರ ಮೋದಿ ಮಂಗಳವಾರ ಭಾರತೀಯ ಸಶಸ್ತ್ರ ಪಡೆಗಳಿಗೆ ''ಸಂಪೂರ್ಣ ಕಾರ್ಯಾಚರಣೆ ಸ್ವಾತಂತ್ರ್ಯ'' ನೀಡಿದ್ದಾರೆ. ಈ ಹಿನ್ನೆಲೆಯಲ್ಲಿ ಪಾಕಿಸ್ತಾನಕ್ಕೆ ಆತಂಕ ಮತ್ತಷ್ಟು ಹೆಚ್ಚಾಗಿದೆ. ಭಾರತದಲ್ಲಿ ನಡೆಯುವ ಎಲ್ಲ ವಿದ್ಯಮಾನಗಳ ಮೇಲೂ ಪಾಕಿಸ್ತಾನ ಕಣ್ಣಿಟ್ಟಿದೆ. ಹೀಗಾಗಿ, ಯುದ್ಧದ ವಿಷಯದಲ್ಲಾಗಲಿ ಅಥವಾ ಪಾಕಿಸ್ತಾನದ ವಿರುದ್ಧ ತೆಗೆದುಕೊಳ್ಳುವ ಕ್ರಮದ ಬಗ್ಗೆಯಾಗಲಿ ಭಾರತ ಸರ್ಕಾರದ ಸಚಿವರು ಅಥವಾ ಅಧಿಕಾರಿಗಳು ಹೆಚ್ಚಿನ ಮಾಹಿತಿಯನ್ನು ಮಾಧ್ಯಮಗಳಿಗೆ ಬಿಟ್ಟುಕೊಟ್ಟಿಲ್ಲ.

ಭಾರತ ಪಾಕಿಸ್ತಾನದ ಮೇಲೆ ವೈಮಾನಿಕ ದಾಳಿ ನಡೆಸುವ ಸಾಧ್ಯತೆಯಿದೆ ಎಂಬ ಆತಂಕದಲ್ಲಿ ಪಾಕಿಸ್ತಾನ ವಾಯುಪಡೆಯು ಹಾರಾಟ ಕಾರ್ಯಾಚರಣೆಗಳನ್ನು ಶೇ. 50ಕ್ಕಿಂತಲೂ ಹೆಚ್ಚು ಕಡಿತಗೊಳಿಸಿದೆ ಮತ್ತು ವಾಯುಪ್ರದೇಶದಲ್ಲಿ ಯಾವುದೇ ಗೊಂದಲವನ್ನು ತಪ್ಪಿಸಲು ಅಗತ್ಯ ಕಾರ್ಯಾಚರಣೆಗಳನ್ನು ಮಾತ್ರ ನಡೆಸಲಾಗುತ್ತಿದೆ ಎಂದು ಮೂಲಗಳು ತಿಳಿಸಿವೆ. ಮೂಲ ಆಧಾರಿತ ಮಾಹಿತಿಯ ಪ್ರಕಾರ, ಪಾಕಿಸ್ತಾನಿ ಸೇನೆಯು ಸಂಭಾವ್ಯ ಭಾರತೀಯ ವಾಯುದಾಳಿಗಳನ್ನು ಪತ್ತೆಹಚ್ಚಲು ಸಿಯಾಲ್‌ಕೋಟ್ ವಲಯದ ಸ್ಥಳಗಳಿಗೆ ತನ್ನ ರಾಡಾರ್ ವ್ಯವಸ್ಥೆಗಳನ್ನು ಸ್ಥಳಾಂತರಿಸುತ್ತಿದೆ. ಫಿರೋಜ್‌ಪುರ ವಲಯದ ಎದುರಿನ ಭಾರತೀಯ ಚಲನವಲನಗಳನ್ನು ಪತ್ತೆಹಚ್ಚಲು ಪಾಕಿಸ್ತಾನಿ ಸೇನೆಯ ಎಲೆಕ್ಟ್ರಾನಿಕ್ ಯುದ್ಧ ತುಕಡಿಗಳನ್ನು ಸಹ ನಿಯೋಜಿಸಲಾಗುತ್ತಿದೆ.

ಇತ್ತೀಚೆಗೆ, ಪಾಕಿಸ್ತಾನವು ಅಂತಾರಾಷ್ಟ್ರೀಯ ಗಡಿಯಿಂದ ಕೇವಲ 58 ಕಿಮೀ ದೂರದಲ್ಲಿರುವ ಚೋರ್ ಕಂಟೋನ್ಮೆಂಟ್‌ನಲ್ಲಿ ಟಿಪಿಎಸ್ -77 ರಾಡಾರ್ ಸೈಟ್ ಅನ್ನು ಸ್ಥಾಪಿಸಿತು. ಟಿಪಿಎಸ್ -77 ಮಲ್ಟಿ-ರೋಲ್ ರಾಡಾರ್ (ಎಂಆರ್‌ಆರ್) ಹೆಚ್ಚು ಸಮರ್ಥ ರಾಡಾರ್ ವ್ಯವಸ್ಥೆಯಾಗಿದ್ದು, ಇದನ್ನು ಪರಿಸ್ಥಿತಿ ಅರಿವು ಮತ್ತು ವಾಯು ಸಂಚಾರ ಮೇಲ್ವಿಚಾರಣೆಗಾಗಿ ವಿಶ್ವಾದ್ಯಂತ ಬಳಸಲಾಗುತ್ತದೆ. ಅಲ್ಲದೆ, ಪಿಎಎಫ್‌ನ ವಿಮಾನಗಳು ಕರಾಚಿಯಿಂದ ಲಾಹೋರ್ ಮತ್ತು ಉತ್ತರದ ರಾವಲ್ಪಿಂಡಿ ಬಳಿಯ ನೆಲೆಗಳಿಗೆ ಹೊರಟಿರುವುದು ಕಂಡುಬಂದಿದೆ ಎಂದು ಫ್ಲೈಟ್‌ರಾಡಾರ್ 24 ರ ಎಕ್ಸ್‌ನಲ್ಲಿ ಪೋಸ್ಟ್ ಮಾಡಿದ ಸ್ಕ್ರೀನ್‌ಶಾಟ್‌ಗಳು ತೋರಿಸಿವೆ.

ಇದೆಲ್ಲದರ ನಡುವೆ, ರಫೇಲ್‌ಗಳು ಸೇರಿದಂತೆ ದೇಶದ ಮುಂಚೂಣಿಯ ಯುದ್ಧ ವಿಮಾನಗಳು ಮತ್ತು ಅದರ ಉನ್ನತ ಪೈಲಟ್‌ಗಳು ಆಕ್ರಮಣ್ (ದಾಳಿ) ಎಂಬ ದೊಡ್ಡ ಪ್ರಮಾಣದ ಮಿಲಿಟರಿ ವ್ಯಾಯಾಮದಲ್ಲಿ ಭಾಗವಹಿಸಿದ್ದರಿಂದ ಭಾರತವು ತನ್ನ ಮಿಲಿಟರಿ ಬಲವನ್ನು ಹೆಚ್ಚಿಸುತ್ತಿದೆ ಮತ್ತು ಭಾರತದ ನೌಕಾಪಡೆಯು ತನ್ನ ಕಾರ್ಯಾಚರಣೆಯ ಸಿದ್ಧತೆಯನ್ನು ಪ್ರದರ್ಶಿಸಿದೆ.

ಬಡ್ತಿ ಕೊಟ್ಟ ಪಾಕ್

ಪಾಕಿಸ್ತಾನದ ಪತ್ರಿಕೆ ದಿ ಎಕ್ಸ್‌ಪ್ರೆಸ್ ಟ್ರಿಬ್ಯೂನ್‌ನ ವರದಿಯ ಪ್ರಕಾರ, ಈ ನೇಮಕಾತಿಗೆ ಔಪಚಾರಿಕ ಆದೇಶವನ್ನೂ ಹೊರಡಿಸಲಾಗಿದೆ. ಭಾರತದ ನಿರ್ಣಾಯಕ ಪ್ರತಿಕ್ರಿಯೆಯನ್ನು ಗಮನದಲ್ಲಿಟ್ಟುಕೊಂಡು ಪಾಕಿಸ್ತಾನ ಈ ಕ್ರಮ ಕೈಗೊಂಡಿದೆ ಎಂದು ಹೇಳಲಾಗಿದೆ. ಕಳೆದ ವರ್ಷ ಸೆಪ್ಟೆಂಬರ್‌ನಲ್ಲಿ ಅಸೀಮ್ ಮಲಿಕ್ ಅವರನ್ನು ಐಎಸ್‌ಐ ಮುಖ್ಯಸ್ಥರನ್ನಾಗಿ ನೇಮಿಸಲಾಗಿತ್ತು.

ಏಪ್ರಿಲ್ 22 ರಂದು ಪಹಲ್ಗಾಮ್‌ನಲ್ಲಿ ನಡೆದ ಭಯೋತ್ಪಾದಕ ದಾಳಿಯ ನಂತರ, ಭಾರತವು ಆಕ್ರಮಣಕಾರಿ ಮನೋಭಾವವನ್ನು ಅಳವಡಿಸಿಕೊಂಡಿದೆ ಮತ್ತು ಪಾಕಿಸ್ತಾನದ ವಿರುದ್ಧ ಹಲವಾರು ಕಠಿಣ ಕ್ರಮಗಳನ್ನು ತೆಗೆದುಕೊಂಡಿದೆ. ಇದು ಪಾಕಿಸ್ತಾನದ ರಾಜಕೀಯ ಮತ್ತು ಮಿಲಿಟರಿ ನಾಯಕತ್ವದಲ್ಲಿ ಭೀತಿಯನ್ನು ಸೃಷ್ಟಿಸಿದೆ.

ಆದ್ದರಿಂದ, ಪಾಕಿಸ್ತಾನದ ಮಾಹಿತಿ ಸಚಿವ ಅತಾವುಲ್ಲಾ ತರಾರ್ ಅವರು ಭಾರತವು 24 ರಿಂದ 36 ಗಂಟೆಗಳಲ್ಲಿ ಪಾಕಿಸ್ತಾನದ ಮೇಲೆ ದಾಳಿ ಮಾಡಬಹುದು ಎಂದು ಹೇಳಿದ್ದರು. ಭಾರತ ಯಾವುದೇ ಆಕ್ರಮಣಕಾರಿ ಕ್ರಮ ಕೈಗೊಂಡರೆ, ಅದಕ್ಕೆ ಬಲವಾದ ಪ್ರತಿಕ್ರಿಯೆ ನೀಡಲಾಗುವುದು ಮತ್ತು ಈ ಪ್ರದೇಶದಲ್ಲಿ ಯಾವುದೇ ಗಂಭೀರ ಪರಿಣಾಮಗಳಿಗೆ ಹೊಣೆಗಾರರಾಗಬೇಕಾಗುತ್ತದೆ ಎಂದು ತರಾರ್ ಎಚ್ಚರಿಕೆ ನೀಡಿದ್ದರು.

ಪಾಕಿಸ್ತಾನಕ್ಕೆ ದಾಳಿಯ ಭಯ ಪಾಕಿಸ್ತಾನದ ರಕ್ಷಣಾ ಸಚಿವ ಖ್ವಾಜಾ ಆಸಿಫ್ ಅವರು ಭಾರತದ ಮಿಲಿಟರಿ ಕಾರ್ಯಾಚರಣೆ ಯಾವುದೇ ಸಮಯದಲ್ಲಿ ನಡೆಯಬಹುದು ಎಂದು ಹೇಳಿದ್ದರು, ಆದರೆ ಪಾಕಿಸ್ತಾನವು ತನ್ನ ದೇಶದ ಅಸ್ತಿತ್ವಕ್ಕೆ ಬೆದರಿಕೆ ಇದ್ದಾಗ ಮಾತ್ರ ಪರಮಾಣು ಶಸ್ತ್ರಾಸ್ತ್ರಗಳನ್ನು ಬಳಸುತ್ತದೆ ಎಂದಿದ್ದಾರೆ.

ಪಾಕಿಸ್ತಾನಕ್ಕೆ ಹಿನ್ನಡೆ ಭಾರತದ ಬಲವಾದ ಮತ್ತು ಸ್ಪಷ್ಟವಾದ ನಿಲುವು ಪಾಕಿಸ್ತಾನದ ಸೇನೆ ಮತ್ತು ಸರ್ಕಾರ ಎರಡನ್ನೂ ಹಿನ್ನಡೆಗೆ ಸಿಲುಕಿಸಿದೆ. ಪಾಕಿಸ್ತಾನವು ಭಯೋತ್ಪಾದಕರನ್ನು ಬಂಕರ್‌ಗಳಲ್ಲಿ ಅಡಗಿಸಿಡುವುದು ಮಾತ್ರವಲ್ಲದೆ, ಪ್ರಪಂಚದಾದ್ಯಂತದ ದೇಶಗಳಿಗೆ ತನ್ನ ರಾಜತಾಂತ್ರಿಕರನ್ನು ಕಳುಹಿಸುವ ಮೂಲಕ ಪರಿಸ್ಥಿತಿಯನ್ನು ಶಾಂತಗೊಳಿಸಲು ಪ್ರಯತ್ನಿಸುತ್ತಿದೆ.

ಪಹಲ್ಗಾಮ್ ದಾಳಿಯ ಜವಾಬ್ದಾರಿಯನ್ನು ಆರಂಭದಲ್ಲಿ ಲಷ್ಕರ್-ಎ-ತೊಯ್ಬಾ ಜೊತೆ ಸಂಬಂಧ ಹೊಂದಿರುವ ಭಯೋತ್ಪಾದಕ ಸಂಘಟನೆ 'ದಿ ರೆಸಿಸ್ಟೆನ್ಸ್ ಫ್ರಂಟ್' (ಟಿಆರ್‌ಎಫ್) ವಹಿಸಿಕೊಂಡಿತ್ತು.ಆದರೆ ಕೆಲವು ದಿನಗಳ ನಂತರ ಅದು ತನ್ನ ಹೇಳಿಕೆಯನ್ನು ಹಿಂತೆಗೆದುಕೊಂಡಿತು. ಪಾಕಿಸ್ತಾನದ ಮಿಲಿಟರಿ ಒತ್ತಡದಿಂದಾಗಿ ಈ ಹೇಳಿಕೆಯನ್ನು ಬದಲಾಯಿಸಲಾಗಿದೆ ಎಂದು ಹೇಳಲಾಗಿದೆ.

ಈ ಭಯೋತ್ಪಾದಕ ದಾಳಿಗೆ ಪ್ರತಿಕ್ರಿಯೆಯಾಗಿ ಭಾರತವು ಪಾಕಿಸ್ತಾನದ ವಿರುದ್ಧ ಹಲವಾರು ಕಠಿಣ ಕ್ರಮಗಳನ್ನು ತೆಗೆದುಕೊಂಡಿದೆ, ಅವುಗಳಲ್ಲಿ ಸಿಂಧೂ ನದಿ ಜಲ ಒಪ್ಪಂದವನ್ನು ಸ್ಥಗಿತಗೊಳಿಸುವುದು, ಪಾಕಿಸ್ತಾನಿ ಮಿಲಿಟರಿ ಅಧಿಕಾರಿಗಳನ್ನು ಹೊರಹಾಕುವುದು, ವಾಯುಪ್ರದೇಶವನ್ನು ಮುಚ್ಚುವುದು ಮತ್ತು ಅಟ್ಟಾರಿ-ವಾಘಾ ಗಡಿಯನ್ನು ಮುಚ್ಚುವುದು ಸೇರಿವೆ. ಇದಕ್ಕೆ ಪ್ರತಿಕ್ರಿಯೆಯಾಗಿ ಪಾಕಿಸ್ತಾನವು ಶಿಮ್ಲಾ ಒಪ್ಪಂದವನ್ನು ಸಹ ಸ್ಥಗಿತಗೊಳಿಸಿದೆ.

ಸಾಧ್ಯವಿಲ್ಲ ಏಕೆ ?

ಈ ನೀರನ್ನು ಈ ಅಣೆಕಟ್ಟುಗಳು ನೀರನ್ನು ಹಿಡಿದಿಟ್ಟುಕೊಳ್ಳಲು ವಿನ್ಯಾಸಗೊಳಿಸದಿದ್ದರೂ, ಹರಿವಿನ ಸಮಯವನ್ನು ನಿಯಂತ್ರಿಸಬಹುದು, ಇದು ಪಾಕಿಸ್ತಾನದ ಚಳಿಗಾಲದ ಬೆಳೆ ಬಿತ್ತನೆ ಚಕ್ರದ ಮೇಲೆ, ಮುಖ್ಯವಾಗಿ ಗೋಧಿಯ ಮೇಲೆ, ಸ್ವಲ್ಪಮಟ್ಟಿಗೆ ಪರಿಣಾಮ ಬೀರುತ್ತದೆ.

ಪಾಕಿಸ್ತಾನವನ್ನು ಹೆಚ್ಚು ಪರಿಣಾಮಕಾರಿಯಾಗಿ ಶಿಕ್ಷಿಸಲು, ಭಾರತವು ತನ್ನ ನೀರಿನ ಸಂಗ್ರಹ ಸಾಮರ್ಥ್ಯವನ್ನು ಹೆಚ್ಚಿಸಬೇಕು ಮತ್ತು ನಿರ್ಮಾಣ ಹಂತದಲ್ಲಿರುವ ಜಲವಿದ್ಯುತ್ ಯೋಜನೆಗಳ ಕಾರ್ಯಗಳನ್ನು ವೇಗಗೊಳಿಸಬೇಕು. ನೀರನ್ನು ಬಳಸಿಕೊಳ್ಳಲು, ಭಾರತವು ಪಶ್ಚಿಮ ನದಿಗಳಲ್ಲಿ ಜಲವಿದ್ಯುತ್ ಮತ್ತು ನೀರಾವರಿ ಯೋಜನೆಗಳನ್ನು ತ್ವರಿತಗೊಳಿಸಬೇಕು, ಅದೇ ಸಮಯದಲ್ಲಿ ಪೂರ್ವ ನದಿಗಳಲ್ಲಿ ಸಂಗ್ರಹ ಮತ್ತು ತಿರುವು ಮೂಲಸೌಕರ್ಯವನ್ನು ಹೆಚ್ಚಿಸಬೇಕು.

ಭಾರತವು ಪ್ರತಿ ವರ್ಷ ಜುಲೈ 1 ರಿಂದ ಅಕ್ಟೋಬರ್ 10 ರವರೆಗಿನ ಮಾನ್ಸೂನ್ ಅವಧಿಯ ಪ್ರವಾಹ ಡೇಟಾವನ್ನು ಪಾಕಿಸ್ತಾನಕ್ಕೆ ತಿಳಿಸುತ್ತಿತ್ತು, ಇದರಿಂದಾಗಿ ನೆರೆಯ ದೇಶವು ಮುಂಚಿತವಾಗಿ ಪ್ರವಾಹ ಪರಿಹಾರ ಕ್ರಮಗಳನ್ನು ಕೈಗೊಳ್ಳಲು ಸಾಧ್ಯವಾಗುತ್ತದೆ. ಭಾರತ ಇನ್ನು ಮುಂದೆ ಅಂತಹ ಡೇಟಾವನ್ನು ಪಾಕಿಸ್ತಾನದೊಂದಿಗೆ ಹಂಚಿಕೊಳ್ಳುವುದಿಲ್ಲ ಎಂದು ಅಧಿಕಾರಿಯೊಬ್ಬರು ತಿಳಿಸಿದ್ದಾರೆ.

ಅಕ್ಕಿ ಜಪ್ತಿ

ವಿಜಯಪುರ ನಗರದ ಹೊರ ಭಾಗದ ಎನ್ ಎಚ್ 50 ರಲ್ಲಿ ಆಹಾರ ಮತ್ತು ನಾಗರೀಕ ಇಲಾಖೆ ಅಧಿಕಾರಿಗಳು ದಾಳಿ ನಡೆಸಿ ಸುಮಾರು 40 ಟನ್ ಅನ್ನಭಾಗ್ಯ ಅಕ್ಕಿಯನ್ನು ಜಪ್ತಿ ಮಾಡಿದ್ದಾರೆ.

ನೆರೆಯ ಬಾಗಲಕೋಟೆ ಜಿಲ್ಲೆಯಿಂದ ವಿಜಯಪುರ ಮೂಲಕ ಮಹಾರಾಷ್ಟ್ರಕ್ಕೆ ಅಕ್ರಮವಾಗಿ ಅನ್ನಭಾಗ್ಯ ಅಕ್ಕಿಯನ್ನು ಸಾಗಾಟ ಮಾಡಲಾಗುತ್ತಿತ್ತು. 600 ಕ್ಕೂ ಅಧಿಕ ಪ್ಲಾಸ್ಟಿಕ್ ಮೂಟೆಗಳಲ್ಲಿ ಸಂಗ್ರಹಿಸಿ, ಲೋಡ್ ಮಾಡಿ ತಮಿಳುನಾಡು ರಾಜ್ಯದ ನೋಂದಣಿಯ ಲಾರಿಯಲ್ಲಿ ಮಹಾರಾಷ್ಟ್ರಕ್ಕೆ ಸಾಗಾಟ ಮಾಡಲಾಗುತ್ತಿತ್ತು ಎಂದು ಅಧಿಕಾರಿಗಳು ತಿಳಿಸಿದ್ದಾರೆ.

ಆಹಾರ ಮತ್ತು ನಾಗರೀಕ ಇಲಾಖೆ ಅಧಿಕಾರಿಗಳ ಕಾರ್ಯಾಚರಣೆ: ಅನ್ನಭಾಗ್ಯ ಅಕ್ಕಿಯ ಅಕ್ರಮ ಸಾಗಾಟದ ವೇಳೆ ಆಹಾರ ಮತ್ತು ನಾಗರೀಕ ಇಲಾಖೆಯ ಮ್ಯಾನೇಜರ್ ಅಮರೇಶ ತಾಂಡೂರ ಹಾಗೂ ಆಹಾರ ನಿರೀಕ್ಷಕ ವಿಜಯಕುಮಾರ ಗುಮಶೆಟ್ಟಿ ಕಾರ್ಯಾಚರಣೆ ನಡೆಸಿ ಜಪ್ತಿ ಮಾಡಿದ್ದಾರೆ. ಲಾರಿ ತಡೆಯುತ್ತಲೇ ಚಾಲಕ ಹಾಗೂ ಕ್ಲೀನರ್ ಲಾರಿ ಬಿಟ್ಟು ಓಡಿ ಹೋಗಿದ್ದಾರೆ. ಬಾಗಲಕೋಟೆ, ಕೊಪ್ಪಳ, ದಾವಣಗೆರೆ, ಶಿವಮೊಗ್ಗದ ಸಾಗರ ಭಾಗದಲ್ಲಿ ಅನ್ನಭಾಗ್ಯ ಅಕ್ಕಿ ಸಂಗ್ರಹಿಸಲಾಗಿದೆ ಎಂಬ ಸಂಶಯ ಆಧಿಕಾರಿಗಳಲ್ಲಿ ಮೂಡಿದೆ.

ಅನ್ನಭಾಗ್ಯ ಅಕ್ಕಿ ಎಂಬುದು ದೃಢ: ಲಾರಿಯಲ್ಲಿದ್ದ ಅಕ್ಕಿಯನ್ನು ಪರಿಶೀಲನೆ ನಡೆಸಿ ಅದು ಅನ್ನಭಾಗ್ಯ ಅಕ್ಕಿ ಎಂಬುದನ್ನು ಆಧಿಕಾರಿಗಳು ಖಚಿತ ಪಡಿಸಿಕೊಂಡಿದ್ದಾರೆ. ಬಳಿಕ ಜಲನಗರ ಪೊಲೀಸರಿಗೆ ಕರೆ ಮಾಡಿ ಲಾರಿಯನ್ನು ಅವರ ವಶಕ್ಕೆ ನೀಡಿದ್ದಾರೆ. ಆಹಾರ ಮತ್ತು ನಾಗರೀಕ ಸರಬರಾಜು ಇಲಾಖೆ ಮ್ಯಾನೇಜರ್ ಅಮರೇಶ ತಾಂಡೂರ ನೇತೃತ್ವದಲ್ಲಿ ಜಲನಗರ ಪೊಲೀಸ್ ಠಾಣೆಯಲ್ಲಿ ದೂರು ದಾಖಲು ತೀರ್ಮಾನಿಸಲಾಗಿದೆ.

ಗ್ಯಾರಂಟಿ ಯೋಜನೆಯಡಿ ಸರ್ಕಾರ ಬಡವರಿಗೆ ನೀಡಬೇಕಿರುವ ಅನ್ನಭಾಗ್ಯ ಅಕ್ಕಿ ದುರುಪಯೋಗವಾಗುತ್ತಿದೆ. ಬಡವರಿಗೆ ಸಿಗಬೇಕಿದ್ದ ಅಕ್ಕಿಯನ್ನು ಕಾಳಸಂತೆ ಮೂಲಕ ಮಹಾರಾಷ್ಟ್ರಕ್ಕೆ ಸರಬರಾಜು ಮಾಡಲಾಗುತ್ತಿದೆ ಎಂದು ಸಾರ್ವಜನಿಕರು ಆರೋಪಿಸಿದ್ದಾರೆ. ಅಲ್ಲದೆ, ಅನ್ನಭಾಗ್ಯ ಅಕ್ಕಿಯನ್ನು ಅಕ್ರಮವಾಗಿ ಸರಬರಾಜು ಮಾಡುವವರ ವಿರುದ್ಧ ಕಾನೂನು ಕ್ರಮ ತೆಗೆದುಕೊಳ್ಳಬೇಕೆಂದು ಸಾರ್ವಜನಿಕರು ಆಗ್ರಹಿಸಿದ್ದಾರೆ.

ಸಂಜೆ ಮುಗಿಲು
ಗುರುವಾರ
1.5.2025

ವಿಶ್ವಗುರು ಬಸವಣ್ಣನವರ ಜಯಂತಿ ಪ್ರಯುಕ್ತ ವಿಧಾನಸೌಧದ ಮುಂಭಾಗದಲ್ಲಿರುವ ಬಸವೇಶ್ವರ ಪ್ರತಿಮೆಗೆ ಮುಖ್ಯಮಂತ್ರಿ ಸಿದ್ದರಾಮಯ್ಯನವರು ಮಾಲಾರ್ಪಣೆ ಮಾಡಿದರು. ಈ ಸಂದರ್ಭದಲ್ಲಿ ಭಾರಿ ಮತ್ತು ಮಧ್ಯಮ ಕೈಗಾರಿಕೆ, ಮೂಲಸೌಲಭ್ಯ ಅಭಿವೃದ್ಧಿ ಸಚಿವರಾದ ಎಂ.ಬಿ.ಪಾಟೀಲ್ ಹಾಗೂ ಸರ್ಕಾರದ ಮುಖ್ಯ ಕಾರ್ಯದರ್ಶಿ ಶಾಲಿನಿ ರಜನೀಶ್ ಮತ್ತು ಹಿರಿಯ ಅಧಿಕಾರಿಗಳು ಭಾಗವಹಿಸಿದ್ದರು.

ಉಪ್ಪಾರಹಳ್ಳಿ ದೇವಸ್ಥಾನದ ಜೀರ್ಣೋದ್ಧಾರಕ್ಕೆ 1.5 ಲಕ್ಷ ರೂಪಾಯಿ ಧನ ಸಹಾಯ

ಹುಳಿಯಾರು : ಹಂದನಕೆರೆ ಹೋಬಳಿ ಮತ್ತಿಘಟ್ಟ ವಲಯದ ಉಪ್ಪಾರಹಳ್ಳಿ ಗೊಲ್ಲರಹಟ್ಟಿಯ ಶ್ರೀ ದೊಡ್ಡಮ್ಮ ದೇವಿ ದೇವಸ್ಥಾನದ ಜೀರ್ಣೋದ್ದಾರಕ್ಕೆ ಶ್ರೀ ಕ್ಷೇತ್ರ ಧರ್ಮಸ್ಥಳದಿಂದ ಧನ ಸಹಾಯ ಮಂಜೂರುಗೊಂಡಿದೆ.

1,50,000 ರೂ. ಮೊತ್ತದ ಧನ ಸಹಾಯದ ಡಿ.ಡಿ. ಯನ್ನು ಶ್ರೀ ಕ್ಷೇತ್ರ ಧರ್ಮಸ್ಥಳ ಗ್ರಾಮಾಭಿವೃದ್ಧಿ ಯೋಜನೆಯ ತಾಲೂಕು ಯೋಜನಾಧಿಕಾರಿ ಪ್ರೇಮಾನಂದ ಯಲ್. ಬಿ. ಯವರು ದೇವಸ್ಥಾನ ಅಧ್ಯಕ್ಷರಾದ ಈರಯ್ಯ ರವರಿಗೆ ವಿತರಣೆ ಮಾಡಿದರು. ಈ ಸಂದರ್ಭದಲ್ಲಿ ಗ್ರಾಮ ಪಂಚಾಯತ್ ಸದಸ್ಯರಾದ ರುದ್ರೇಶ್, ಗುಡಿ ಗೌಡರಾದ ಶಿವಣ್ಣ, ಮೇಲ್ವಿಚಾರಕಿ ಗಾಯತ್ರಿ, ಸೇವಾಪ್ರತಿನಿಧಿ ಕವಿತಾ ಉಪಸ್ಥಿತರಿದ್ದರು. ದೇವಸ್ಥಾನ ಸಮಿತಿಯ ಪದಾಧಿಕಾರಿಗಳು, ಊರಿನ ಗ್ರಾಮಸ್ಥರು, ಸ್ವಸಹಾಯಸಂಘಗಳ ಸದಸ್ಯರು ಉಪಸ್ಥಿತರಿದ್ದರು.

ಕಾಡಾನೆ ದಾಳಿಗೆ ರೈತ ಬಲಿ

ಚಾಮರಾಜನಗರ : ಜಮೀನಿನಲ್ಲಿ ಬೆಳೆದಿದ್ದ ಫಸಲು ಕಾವಲು ಕಾಯುತ್ತಿದ್ದ ರೈತನ ಮೇಲೆ ಕಾಡಾನೆ ದಾಳಿ ಮಾಡಿದ ಪರಿಣಾಮ ರೈತ ಸ್ಥಳದಲ್ಲಿಯೇ ಮೃತಪಟ್ಟಿರುವ ಘಟನೆ ಚಾಮರಾಜನಗರ ಜಿಲ್ಲೆಯ ಹನೂರು ತಾಲೂಕಿನ ಕೊರಮನಕತ್ತರಿ ಗ್ರಾಮದಲ್ಲಿ ನಡೆದಿದೆ.

ಚಾಮರಾಜನಗರ ಜಿಲ್ಲೆಯ ಹನೂರು ತಾಲೂಕಿನ ಪಿ.ಜಿ.ಪಾಳ್ಯ ಗ್ರಾಮ ಪಂಚಾಯಿತಿ ವ್ಯಾಪ್ತಿಯ ಕೊರಮನ ಕತ್ತರಿ ಗ್ರಾಮದ ಸಮೀಪದ ತೋಟದ ಮನೆಯ ನಂಜಪ್ಪ(70) ಮೃತ ದುರ್ದೈವಿಯಾಗಿದ್ದಾರೆ.

ರೈತ ನಂಜಪ್ಪ ಅವರು ಎಂದಿನಂತೆ ತಮ್ಮ ಜಮೀನಿನಲ್ಲಿ ಅರಿಶಿಣ ಕಾವಲು ಕಾಯುತ್ತಿದ್ದರು. ಅದರಂತೆ ಮಂಗಳವಾರ ರಾತ್ರಿ ಕೂಡ ಜಮೀನಿನಲ್ಲಿ ನಂಜಪ್ಪ ಹಾಗೂ ಈತನ ಪತ್ನಿ ರುಕ್ಕಮ್ಮ ಕಾವಲು ಕಾಯುತ್ತಿದ್ದ ವೇಳೆ ಮಂಗಳವಾರ ತಡರಾತ್ರಿ ಕಾಡಾನೆ ನಂಜಪ್ಪನ ಮೇಲೆ ಏಕಾಏಕಿ ದಾಳಿ ಮಾಡಿ ತುಳಿದಿದೆ

ಎನ್ನಲಾಗಿದೆ. ಈ ವೇಳೆ ರುಕ್ಕಮ್ಮ ಅಕ್ಕಪಕ್ಕದವರನ್ನು ಕೂಗಿಕೊಂಡಿದ್ದು ಅಕ್ಕಪಕ್ಕದ ಜಮೀನಿನಲ್ಲಿದ್ದವರು ಓಡಿ ಬಂದು ಟ್ರ್ಯಾಕ್ಟರ್ ತಂದು ಶಬ್ದ ಮಾಡಿದ ಬಳಿಕ ಎರಡು ಆನೆಗಳು ಸ್ಥಳದಿಂದ ಕಾಲ್ಕಿತ್ತಿವೆ. ಅಷ್ಟರಲ್ಲಾಗಲೇ ನಂಜಪ್ಪ ಮೃತಪಟ್ಟಿದ್ದಾನೆ ಎನ್ನಲಾಗಿದೆ.

ಈ ಸಂಬಂಧ ಮೃತ ನಂಜಪ್ಪ ಪುತ್ರ ರಾಜಪ್ಪ ಹನೂರು ಪೊಲೀಸ್ ಠಾಣೆಯಲ್ಲಿ ದೂರು ನೀಡಿದ್ದು ಸ್ಥಳಕ್ಕೆ ವೃತ್ತ ನಿರೀಕ್ಷಕ ಆನಂದಮೂರ್ತಿ, ಸಬ್ ಇನ್ಸ್‌ಪೆಕ್ಟರ್ ಮಂಜುನಾಥ್ ಪ್ರಸಾದ್ ಭೇಟಿ ನೀಡಿದರು.

ಡಿಸಿಎಫ್ ಚಕ್ರಪಾಣಿ ಭೇಟಿ : ಕಾಡಾನೆ ದಾಳಿಗೆ ರೈತ ಮೃತಪಟ್ಟಿರುವ ವಿಷಯ ತಿಳಿದು ಸ್ಥಳಕ್ಕೆ ಮಲೆ ಮಹದೇಶ್ವರ ವನ್ಯಜೀವಿಧಾಮದ ಉಪ ಅರಣ್ಯ ಸಂರಕ್ಷಣಾಧಿಕಾರಿ ಚಕ್ರಪಾಣಿ ಭೇಟಿ ನೀಡಿ ಪರಿಶೀಲನೆ ನಡೆಸಿ, ಅಧಿಕಾ ರಿಗಳಿಂದ ಮಾಹಿತಿ ಪಡೆದು ಕೊಂಡರು. ಮೃತರ ಸಂಬಂ ಧಿಕರಿಗೆ ಅರಣ್ಯ ಇಲಾಖೆ ವತಿಯಿಂದ 5 ಲಕ್ಷ ನೀಡ ಲಾ ಗುವುದು. ಮರಣೋತ್ತರ ಪರೀಕ್ಷೆ ವರದಿ ಬಂದ ಬಳಿಕ ಉಳಿದ 10 ಲಕ್ಷ ನೀಡಲಾಗುವುದು ಎಂದರು. ಈ ಸಂದರ್ಭದಲ್ಲಿ ಆರ್ ಎಫ್‌ಒ ಪುಟ್ಟರಾಜು ಸೇರಿ ದಂತೆ ಸಿಬ್ಬಂದಿ ಹಾಜರಿದ್ದರು.

20 ಲಕ್ಷ ಪರಿಹಾರಕ್ಕೆ ಆಗ್ರಹ : ಆನೆ ದಾಳಿಯಿ0ದ ಮೃತಪಟ್ಟ ನ0ಜಪ್ಪ ಕುಟುಂಬಕ್ಕೆ ಅರಣ್ಯ ಇಲಾಖೆ 20 ಲಕ್ಷ ಪರಿಹಾರ ನೀಡಬೇಕು ಎಂದು ರೈತ ಮುಖಂಡರು ಆಗ್ರಹಿಸಿದರು.

ಅರಣ್ಯ ಇಲಾಖೆಯ ಅಧಿಕಾರಿಗಳ ನಿರ್ಲಕ್ಷ್ಯ ದಿಂ ದಾಗಿ ಇಂತಹ ಘಟನೆಗಳು ನಡೆಯುತ್ತಿದೆ. ಅರಣ್ಯದಂಚಿನಲ್ಲಿ ರೈಲ್ವೆ ಬ್ಯಾರಿಕೇಡ್ ಗಳನ್ನು ಅಳವಡಿಸಿದರೆ ಇಂತಹ ಘಟನೆ ಜರುಗುವು ದಿಲ್ಲ. ಕಾಡು ಪ್ರಾಣಿಗಳ ಹಾವಳಿ ತಡೆಗೆ ಶಾಶ್ವತ ಕ್ರಮಕ್ಕೆ ಗೊಳ್ಳಬೇಕು. ಸಚಿವ ಸಂಪುಟ ಸಭೆಯಲ್ಲಿ ನಿರ್ಣಯ ಮಾಡಿರುವಂತೆ ಆನೆ ತುಳಿತದಿಂದ ಮೃತಪಡುವ ವ್ಯಕ್ತಿಯ ಕುಟುಂಬಕ್ಕೆ 20 ಲಕ್ಷ ರೂ ಪರಿಹಾರ ನೀಡಬೇಕು ಎಂದು ಒತ್ತಾಯಿಸಿದರು.

ಕುಂದು ಕೊರತೆ ಅಹವಾಲು ಆಲಿಕೆ

ಚಾಮರಾಜನಗರ: ಕರ್ನಾಟಕ ಪರಿಶಿಷ್ಟ ಜಾತಿ, ಪರಿಶಿಷ್ಟ ಪಂಗಡಗಳ ಅಲೆಮಾರಿ ಅಭಿವೃದ್ಧಿ ನಿಗಮದ ಅಧ್ಯಕ್ಷರಾದ ಜಿ. ಪಲ್ಲವಿ ಅವರು ಮೇ 3ರಂದು ಬೆಳಿಗ್ಗೆ 11 ಗಂಟೆಗೆ ಚಾಮರಾಜನಗರದ ಜಿಲ್ಲಾಧಿಕಾರಿಗಳ ಕಚೇರಿ ಸಭಾಂಗಣದಲ್ಲಿ ಅಲೆಮಾರಿ ಸಮುದಾಯದ ಸಂಘ ಸಂಸ್ಥೆಗಳ ಮತ್ತು ಸಾಮಾನ್ಯ ಜನರಿಂದ ಕುಂದು ಕೊರತೆಗಳ ಬಗ್ಗೆ ಅಹವಾಲು ಸ್ವೀಕರಿಸುವರು ಎಂದು ಪ್ರಕಟಣೆ ತಿಳಿಸಿದೆ.

ಲೋಕಸಭಾ ಸದಸ್ಯ ಸುನಿಲ್ ಬೋಸ್ ಬಣ್ಣನೆ

ಅರಿವಿನೆಡೆಗೆ ಕೊಂಡೊಯ್ದ ವಿಶ್ವಗುರು

ಚಾಮರಾಜನಗರ: ಜನಸಾಮಾನ್ಯರಿಗೆ ಸುಲಭವಾಗಿ ಅರ್ಥವಾಗುವ ಸರಳ ಭಾಷೆಯಲ್ಲಿ ವಚನಗಳನ್ನು ರಚಿಸಿ ಕಾಯಕದ ಮಹತ್ವವನ್ನು ಪ್ರಸ್ತುತಪಡಿಸಿದ ಬಸವಣ್ಣನವರು ಜನರನ್ನು ಅರಿವಿನೆಡೆಗೆ ಕೊಂಡೊಯ್ದ ವಿಶ್ವಗುರುವಾಗಿದ್ದಾರೆ ಎಂದು ಲೋಕಸಭಾ ಸದಸ್ಯರಾದ ಸುನಿಲ್ ಬೋಸ್ ಅವರು ತಿಳಿಸಿದರು.

ನಗರದ ಸರ್ಕಾರಿ ಪೇಟೆ ಪ್ರೈಮರಿ ಶಾಲಾ ಆವರಣದಲ್ಲಿಂದು ಜಿಲ್ಲಾಡಳಿತ, ಜಿಲ್ಲಾ ಪಂಚಾಯತ್, ಕನ್ನಡ ಮತ್ತು ಸಂಸ್ಕೃತಿ ಇಲಾಖೆ ಹಾಗೂ ನಗರಸಭೆ ಸಂಯುಕ್ತಾಶ್ರಯದಲ್ಲಿ ಆಯೋಜಿಸಲಾಗಿದ್ದ ಸಾಂಸ್ಕೃತಿಕ ನಾಯಕ, ವಿಶ್ವಗುರು ಬಸವೇಶ್ವರರ ಜಯಂತಿ ಆಚರಣೆ ಕಾರ್ಯಕ್ರಮವನ್ನು ಉದ್ಘಾಟಿಸಿ ಅವರು ಮಾತನಾಡಿದರು.

ಮೂಢನಂಬಿಕೆ, ಜಾತೀಯ ಅಸಮಾನತೆ, ಧರ್ಮಾಚರಣೆ ಬಹಳ ಕಠಿಣವಾಗಿದ್ದ 12ನೇ ಶತಮಾನದಲ್ಲಿ ಬಸವಣ್ಣನವರು ಸ್ಥಾಪಿಸಿದ ಅನುಭವ ಮಂಟಪದಲ್ಲಿ ಎಲ್ಲಾ ಶಿವಶರಣರಾದಿಯಾಗಿ ಕಾಯಕ ತತ್ವದ ಮೂಲಕ ಜನರನ್ನು ಬಡಿದೆಚ್ಚರಿಸಿದರು. 1500 ಸಾವಿರ ವಚನಗಳನ್ನು ಸರಳ ಭಾಷೆಯಲ್ಲಿ ರಚಿಸಿದ ಬಸವಣ್ಣನವರು ದಯೆ ಇಲ್ಲದ ಧರ್ಮ ಯಾವುದಯ್ಯ, ಇವನಾರವ, ಇವನಾರವ ಎನ್ನದಿರಿ ಎಲ್ಲರನ್ನು ನಮ್ಮವರೆನ್ನಿ ಎಂದು ಪ್ರತಿಪಾದಿಸಿದರು ಎಂದರು.

ಬಸವಣ್ಣನವರು ಸಾಮಾಜಿಕ ಅಸಮಾನತೆಯನ್ನು ಬೇರುಸಮೇತ ಕೀಳಲು ಅಂತರ್ಜಾತಿ ವಿವಾಹವನ್ನು ಪ್ರೋತ್ಸಾಹಿಸಿದರು. ಬಸವಣ್ಣನವರು ಹೇಳಿದಂತೆ ದೇವರು ಎಲ್ಲರಲ್ಲಿಯೂ ಇದ್ದಾನೆ. ಮೊದಲು ನಮ್ಮನ್ನು ನಾವು ಅರಿತುಕೊಳ್ಳಬೇಕು. ಕರ್ನಾಟಕ ಸರ್ಕಾರವು ಬಸವಣ್ಣನವರನ್ನು ಸಾಂಸ್ಕೃತಿಕ ನಾಯಕರೆಂದು ಘೋಷಿಸಿದೆ. ಈ ನಿಟ್ಟಿನಲ್ಲಿ ನಾವೆಲ್ಲರೂ ಅವರ ಸಂದೇಶ, ಆದರ್ಶ ಮೌಲ್ಯಗಳನ್ನು ಪಾಲಿಸಬೇಕು. ಅವರ ಹಾದಿಯಲ್ಲಿ ನಡೆಯಬೇಕು. ಸಾಮಾಜಿಕ ಪರಿವರ್ತನೆಗೆ ಮುಂದಾಗಬೇಕು ಎಂದು ಲೋಕಸಭಾ ಸದಸ್ಯರಾದ ಸುನಿಲ್ ಬೋಸ್ ಅವರು ತಿಳಿಸಿದರು.

ಅಧ್ಯಕ್ಷತೆ ವಹಿಸಿದ್ದ ಎಂ.ಎಸ್.ಐ.ಎಲ್ ಅಧ್ಯಕ್ಷರು ಹಾಗೂ ಶಾಸಕರಾದ ಸಿ. ಪುಟ್ಟರಂಗಶೆಟ್ಟಿ ಅವರು ಮಾತನಾಡಿ ಕಾಯಕವೇ ಕೈಲಾಸವೆಂದು ಸಾರಿದ ಬಸವಣ್ಣವನರನ್ನು ಒಳಗೊಂಡಂತೆ ಎಲ್ಲ ಶಿವಶರಣರು ವಚನಾಮೃತಗಳನ್ನು ಜನರಿಗೆ ಉಣಬಡಿಸಿದ್ದಾರೆ. ಎಲ್ಲರು ಎನಗಿಂತ ದೊಡ್ಡವರೆಂದು ಭಾವಿಸಿದ್ದ ಬಸವಣ್ಣನವರಿಗೆ ಯಾವುತ್ತೂ ಅಹಂ ಎಂಬುದು ಇರಲಿಲ್ಲ. ಸಮಾಜ ಸುಧಾರಣೆಗಾಗಿ ಜಾತೀಯತೆಯನ್ನು

ಹೋಗಲಾಡಿಸಿ ಬಸವಣ್ಣನವರ ಆದರ್ಶ ಸಂದೇಶಗಳನ್ನು ನಮ್ಮ ಜೀವನದಲ್ಲಿ ಅನುಸರಿಸೋಣ ಎಂದರು.

ಮುಖ್ಯಭಾಷಣ ಮಾಡಿದ ಮೈಸೂರಿನ ವಿಶ್ರಾಂತ ಪ್ರಾಧ್ಯಾಪಕರಾದ ಪ್ರೊ. ಡಿ.ಎಸ್. ಸದಾಶಿವಮೂರ್ತಿ ಅವರು 12ನೇ ಶತಮಾನದಲ್ಲಿ ಬಸವಣ್ಣನವರ ಕ್ರಾಂತಿಕಾರಕ ಬದಲಾವಣೆಯ ಹೆಜ್ಜೆಗಳು ಇಂದು ಸಹ ಪ್ರಸ್ತುತವಾಗಿವೆ. ಸರ್ಕಾರವು ಕನ್ನಡ ಮತ್ತು ಸಂಸ್ಕೃತಿ ಇಲಾಖೆ ಮೂಲಕ ಶಿವಶರಣರ ವಚನಗಳನ್ನು ಸಂಗ್ರಹಿಸಿ ಅವುಗಳ ಮಹತ್ವವನ್ನು ಜನರಿಗೆ ತಿಳಿಸಲು 15 ಸಂಪುಟಗಳನ್ನಾಗಿ ಹೊರತಂದಿದೆ. ಈ ಪೈಕಿ ಬಸವಣ್ಣನವರು ರಚಿಸಿದ 1500 ವಚನಗಳು ಇವೆ. ಈ ವಚನಗಳನ್ನು ಎಲ್ಲರೂ ಅಧ್ಯಯನ ಮಾಡುವ ಮೂಲಕ ವಚನಗಳ ತಿರುಳನ್ನು ಅರಿಯಬೇಕು ಎಂದರು.

ಇಂದು ಬಸವಣ್ಣನವರ 892ನೇ ಜನ್ಮದಿನವನ್ನು ದೇಶಾದ್ಯಂತ ಆಚರಿಸಲಾಗುತ್ತಿದೆ. ಬಸವಣ್ಣನವರ ಸಾಮಾಜಿಕ ಬದಲಾವಣೆಯ ಸಂದೇಶಗಳು ಈ ಜಗತ್ತು ಇರುವವರೆಗೂ ಪ್ರಸ್ತುತವಾಗಿರಲಿವೆ. ಸಾಮಾಜಿಕ, ಸಾಹಿತ್ಯ, ಧಾರ್ಮಿಕ, ರಾಜಕೀಯ ಬದಲಾವಣೆಗೆ ಬಸವಣ್ಣನವರು ಕಾರಣರಾದರು. ಕಾಯಕ, ದಾಸೋಹ, ಅಸಮಾನತೆ, ಸ್ತ್ರೀ ಸಮಾನತೆ ಸೇರಿದಂತೆ ಹಕಲವು ಕ್ಷೇತ್ರಗಳ ಪರಿವರ್ತನೆಗೆ ನಾಂದಿ ಹಾಡಿದ ಬಸವಣ್ಣನವರನ್ನು ಸಮಗ್ರ ಯುಗಪುರುಷರೆಂದರೇ ತಪ್ಪಾಗಲಾರದು. ಜಾಗತಿಕ ಸಂಸ್ಕೃತಿಗೆ ಘನತೆ ತಂದುಕೊಟ್ಟ ಬಸವಣ್ಣನವರನ್ನು ಸ್ಮರಿಸುವುದು ಇಂದಿನ ಅಗತ್ಯವಾಗಿದೆ ಎಂದು ಪ್ರೊ. ಡಿ.ಎಸ್. ಸದಾಶಿವಮೂರ್ತಿ ಅವರು ತಿಳಿಸಿದರು.

ಕಾರ್ಯಕ್ರಮದಲ್ಲಿ ನಗರದ ಶ್ರೀ ಸಿದ್ದಮಲ್ಲೇಶ್ವರ ವಿರಕ್ತ ಮಠದ ಚನ್ನಬಸವಸ್ವಾಮಿಗಳು ದಿವ್ಯ ಸಾನಿಧ್ಯ ವಹಿಸಿ ಆಶೀರ್ವಚನ ನೀಡಿದರು. ಜಿಲ್ಲಾಧಿಕಾರಿ ಶಿಲ್ಪಾ ನಾಗ್ ಅವರು ಜಿಲ್ಲಾ ಉಸ್ತುವಾರಿ ಸಚಿವರ ಸಂದೇಶ ವಾಚನ ಮಾಡಿದರು. ಜಿಲ್ಲಾ ಪೊಲೀಸ್ ವರಿಷ್ಠಾಧಿಕಾರಿ ಡಾ. ಬಿ.ಟಿ. ಕವಿತ ಅವರು ಸಂವಿಧಾನ ಪ್ರಸ್ತಾವನೆ ಬೋಧಿಸಿದರು. ಕಾವೇರಿ ಜಲಾನಯನ ಅಚ್ಚುಕಟ್ಟು ಪ್ರದೇಶಾಭಿವೃದ್ಧಿ ಪ್ರಾಧಿಕಾರದ ಅಧ್ಯಕ್ಷರಾದ ಪಿ. ಮರಿಸ್ವಾಮಿ, ಜಿಲ್ಲಾ ಗ್ಯಾರಂಟಿ ಯೋಜನೆಗಳ ಅನುಷ್ಠಾನ ಪ್ರಾಧಿಕಾರದ ಅಧ್ಯಕ್ಷರಾದ ಹೆಚ್.ವಿ. ಚಂದ್ರು, ಚಾಮರಾಜನಗರ-ರಾಮಸಮುದ್ರ ನಗರಾಭಿವೃದ್ಧಿ ಪ್ರಾಧಿಕಾರದ ಅಧ್ಯಕ್ಷರಾದ ಮಹಮದ್ ಅಸ್ಗರ್ (ಮುನ್ನಾ), ನಗರಸಭೆ ಸದಸ್ಯರಾದ ಎಂ. ಕಲಾವತಿ, ಜಿಲ್ಲಾ ಪಂಚಾಯತ್ ಮುಖ್ಯ ಕಾರ್ಯನಿರ್ವಾಹಕ ಅಧಿಕಾರಿ ಮೋನಾರೋತ್, ಹೆಚ್ಚುವರಿ ಜಿಲ್ಲಾಧಿಕಾರಿ ಗೀತಾ ಹುಡೇದ, ಕನ್ನಡ ಮತ್ತು ಸಂಸ್ಕೃತಿ ಇಲಾಖೆಯ ಸಹಾಯಕ ನಿರ್ದೇಶಕರಾದ ನಂಜುಂಡಯ್ಯ, ನಗರಸಭೆ ಪೌರಾಯುಕ್ತರಾದ ಎಸ್.ವಿ. ರಾಮದಾಸ್, ಕಾರ್ಯಕ್ರಮದಲ್ಲಿ ಉಪಸ್ಥಿತರಿದ್ದರು. . ಆರಂಭದಲ್ಲಿ ನಗರದ ಕದಳಿ ಮಹಿಳಾ ವೇದಿಕೆ ವತಿಯಿಂದ ವಚನ ಗಾಯನ ಪ್ರಸ್ತುತ ಪಡಿಸಲಾಯಿತು.

ದೇಹದಲ್ಲಿ ಚೈತನ್ಯ ಶಕ್ತಿ ತುಂಬಿರುವಾಗಲೇ ದೇವರನ್ನು ನೆನೆದು ಪೂಜಿಸಬೇಕು

ವಿಜಯಪುರ: ವಿಶ್ವಗುರು ಬಸವಣ್ಣನವರು ತಿಳಿಸಿರುವಂತೆ ದೇವರನ್ನು ಭಜಿಸಲು, ಪೂಜಿಸಲು ವೃದ್ಧಾಪ್ಯ ಬೇಕಾಗಿಲ್ಲ ಬಾಲ್ಯದಿಂದಲೇ ನಾವು ಸದಾಕಾಲ ದೇವರನ್ನು ನೆನೆದು, ಪೂಜಿಸಿ ಭಜಿಸಬೇಕಾಗಿದೆ ಎಂದು, ಬೆನ್ನು ಬಾಗಿ ಹಲ್ಲು ಹೋಗಿ ಶರೀರ ಗೂಡು ಮುಟ್ಟದ ಮುನ್ನ ಮೃತ್ಯು ಮುಟ್ಟದ ಮುನ್ನ ದೇವರನ್ನು ಪೂಜಿಸಬೇಕೆಂದು ಬಸವಣ್ಣನವರು ತಿಳಿಸಿದ್ದು ಮೌಢ್ಯತೆಯಿಂದ ಯೌವನದಲ್ಲಿ ದೇವರನ್ನು ನೆನೆಯಬಾರದೆಂದು, ವಯಸ್ಸಾದ ನಂತರ ಶಿವ ಪರಮಾತ್ಮ ಎಂದು ದೇವರ ಸ್ಮರಣೆ ಮಾಡುವುದಲ್ಲವೆಂದು ಬಸವಣ್ಣನವರು ತಮ್ಮ ವಚನಗಳ ಮೂಲಕ ತಿಳಿಸಿರುವರು ಎಂದು ರಾಷ್ಟ್ರೀಯ ಬಸವದಳದ ಖಜಾಂಚಿ ಮ ಜಯದೇವ್ ರವರು ತಿಳಿಸಿದರು. ಅವರು ಇಲ್ಲಿನ ಪೊಲೀಸ್ ಠಾಣೆಯಲ್ಲಿ ವಿಶ್ವಗುರು ಬಸವಣ್ಣನವರ 892ನೇ ಬಸವ ಜಯಂತಿ ಅಂಗವಾಗಿ ಏರ್ಪಡಿಸಿದ್ದ ಪೂಜಾ ಕಾರ್ಯಕ್ರಮದಲ್ಲಿ ಭಾಗವಹಿಸಿ ಮಾತನಾಡುತ್ತಿದ್ದರು. ಜಾತಿ, ಲಿಂಗ, ಮತ, ಬೇಧಗಳು ಶರಣರಿಗೆ ಅಲ್ಲವೆಂದು, ದೇವರು ಸೃಷ್ಟಿಸಿರುವಂತೆ ಭೂಚರ, ಖೇಚರ, ಜಲಚರ ಎಂಬ ಮೂರು ವಿಧದ ಪ್ರಾಣಿಗಳು ಇದ್ದು, ಮಿಕ್ಕಂತೆ ಎಲ್ಲಾ ಜಾತಿ ಧರ್ಮಗಳನ್ನು ಅವರವರು ಮಾಡುವ ಕುಲಕಸುಬುಗಳ ಮೂಲಕ ಗುರುತಿಸಲಾಗಿದೆ ಎಂದು ಕಾಸಿ ಕಮ್ಮಾರನಾದ, ಬೀಸಿ ಮಡಿವಾಳನಾದ, ಎಂಬ ವಚನವನ್ನು ಉದಾಹರಿಸಿ ತಿಳಿಸಿದರು. ರಾಷ್ಟ್ರೀಯ ಬಸವದಳದ ಖಜಾಂಚಿ ಬೇಕರಿ ವಿ ಶಿವಣ್ಣರವರು ಮಾತನಾಡಿ, 12ನೆಯ ಶತಮಾನದ ಶರಣರ ವಚನಗಳು ಬಹಳ ಅಮೂಲ್ಯವಾದ ವಾಗಿದ್ದು ಒಂದೊಂದು ವಚನವನ್ನು ದಿನಗಟ್ಟಲೆ ವಿಶ್ಲೇಷಣೆ ಮಾಡುವಷ್ಟು ಗಟ್ಟಿತನ ವಚನಗಳಲ್ಲಿ ಇವೆ ಎಂದು ಎಲ್ಲರೂ ವಚನಗಳ ಅಧ್ಯಯನ ಮಾಡುವುದರಿಂದ ತಮ್ಮ ಬದುಕನ್ನು ಬದಲಿಸಿಕೊಳ್ಳಬಹುದೆಂದು ತಿಳಿಸಿದರು. ಈ ಸಂದರ್ಭದಲ್ಲಿ ಸಹಾಯಕ ಸಬ್ ಇನ್ಸ್‌ಪೆಕ್ಟರ್ ನಾಗರಾಜು, ಮುಖ್ಯ ಪೇದೆಗಳಾದ ರಮೇಶ್, ವೈ ಎನ್ ರಮೇಶ್, ಲಕ್ಷ್ಮೀಪತಿ, ಮಲ್ಲಪ್ಪ, ಸುಮಯ ಭಾನು, ಶೈಲಾ, ಪೊಲೀಸ್ ಕಾನ್ಸ್‌ಟೇಬಲ್ಗಳಾದ ಮುನಿರಾಜು, ಪ್ರವೀಣ್, ಅರುಣ್ ಕುಮಾರ್, ಸಾಬಣ್ಣ, ರಾಜಶ್ರೀ, ಮಮತಾ, ರಾಧಾ ಮತ್ತಿತರ ಸಿಬ್ಬಂದಿ ವರ್ಗದವರು ಉಪಸ್ಥಿತರಿದ್ದರು.

ಸಾಂಸ್ಕೃತಿಕ ನಾಯಕ, ವಿಶ್ವಗುರು ಬಸವಣ್ಣನವರ ಜಯಂತಿ ಆಚರಣೆ

ಚಾಮರಾಜನಗರ: ಜಿಲ್ಲಾಡಳಿತ, ಜಿಲ್ಲಾ ಪಂಚಾಯತ್, ಕನ್ನಡ ಮತ್ತು ಸಂಸ್ಕೃತಿ ಇಲಾಖೆ ಹಾಗೂ ನಗರಸಭೆ ಸಹಯೋಗದಲ್ಲಿ ನಗರದಲ್ಲಿಂದು ಹಮ್ಮಿಕೊಳ್ಳಲಾಗಿದ್ದ ಸಾಂಸ್ಕೃತಿಕ ನಾಯಕ, ವಿಶ್ವಗುರು, ಸಮಸಮಾಜದ ನಿರ್ಮಾತೃ ಬಸವೇಶ್ವರರ ಜಯಂತಿ ಕಾರ್ಯಕ್ರಮವನ್ನು ಅದ್ದೂರಿಯಾಗಿ ಆಚರಿಸಲಾಯಿತು. ಮೊದಲಿಗೆ ಎಂ.ಎಸ್.ಐ.ಎಲ್ ಅಧ್ಯಕ್ಷರು ಹಾಗೂ ಶಾಸಕರಾದ ಸಿ. ಪುಟ್ಟರಂಗಶೆಟ್ಟಿ, ಇನ್ನಿತರೆ ಗಣ್ಯರು ನಗರದ ಜಿಲ್ಲಾಡಳಿತ ಭವನದ ಆವರಣದಲ್ಲಿ ವಿಶೇಷವಾಗಿ ಅಲಂಕರಿಸಲಾಗಿದ್ದ ಜಗಜ್ಯೋತಿ ಬಸವೇಶ್ವರರ ಪುತ್ಥಳಿಗೆ ಪುಷ್ಪಾರ್ಚನೆ ಮಾಡಿದರು. ಬೆಳ್ಳಿರಥದಲ್ಲಿ ಅಲಂಕೃತ ಬಸವೇಶ್ವರರ ಭಾವಚಿತ್ರಕ್ಕೆ ಶಾಸಕರಾದ ಸಿ. ಪುಟ್ಟರಂಗಶೆಟ್ಟಿ, ಗಣ್ಯರು ಪೂಜೆ ಸಲ್ಲಿಸಿ ಪುಷ್ಪಾರ್ಚನೆಗೈದರು. ಅಲ್ಲಿಯೇ ಇದ್ದ ನಂದಿಧ್ವಜ ಕಂಬಕ್ಕೂ ಸಾಂಪ್ರದಾಯಿಕವಾಗಿ ಪೂಜೆ ಸಲ್ಲಿಸಿ ಭಕ್ತಿ-ಭಾವ ಮೆರೆದರು. ಬಳಿಕ ಸಂವಿಧಾನ ಶಿಲ್ಪಿ ಡಾ. ಬಿ.ಆರ್. ಅಂಬೇಡ್ಕರ್ ಪ್ರತಿಮೆಗೂ ಮಾಲಾರ್ಪಣೆ ಮಾಡಿ ಗೌರವ ಸಮರ್ಪಿಸಿದರು. ಬಳಿಕ ಬಸವೇಶ್ವರರ ಪುತ್ಥಳಿ ಮುಂಭಾಗದಿಂದ ಹೊರಟ ಮೆರವಣಿಗೆಗೆ ಚಾಲನೆ ದೊರೆಯಿತು. ಸಾಂಸ್ಕೃತಿಕ ಕಲಾತಂಡಗಳಾದ ನಾದಸ್ವರ, ಡೊಳ್ಳುಕುಣಿತ, ಗೊರವರ ಕುಣಿತ, ಬೀಸು ಕಂಸಾಳೆ, ಹುಲಿವೇಷ, ಗಾರುಡಿ ಗೊಂಬೆ ಕುಣಿತ, ನಂದಿಕಂಬ ಕುಣಿತ, ನಗಾರಿ, ತಮಟೆ ವಾದನ ಹಾಗೂ ಈ ಬಾರಿಯ ವಿಶೇಷ ಮಹಿಳೆಯರಿಂದ ಚಂಡೆ ವಾದನಗಳು ಮೆರವಣಿಗೆಗೆ ವೈಭವಯುತ ಮೆರುಗು ತಂದವು. ನಗರದ ಶ್ರೀ ಸಿದ್ದಮಲ್ಲೇಶ್ವರ ವಿರಕ್ತ ಮಠದ ಚನ್ನಬಸವಸ್ವಾಮಿಗಳು, ಮರಿಯಾಲದ ಮುರುಘರಾಜೇಂದ್ರಸ್ವಾಮಿ ಮಠದ ಇಮ್ಮಡಿ ಮುರುಘರಾಜೇಂದ್ರಸ್ವಾಮಿ, ಕಾಡಾ ಅಧ್ಯಕ್ಷರಾದ ಪಿ. ಮರಿಸ್ವಾಮಿ, ಚುಡಾ ಅಧ್ಯಕ್ಷರಾದ ಮಹಮ್ಮದ್ ಅಸ್ಗರ್ ಮುನ್ನಾ, ಜಿಲ್ಲಾಧಿಕಾರಿ ಶಿಲ್ಪಾ ನಾಗ್, ಜಿಲ್ಲಾ ಪಂಚಾಯತ್ ಮುಖ್ಯ ಕಾರ್ಯನಿರ್ವಾಹಕ ಅಧಿಕಾರಿ ಮೋನಾ ರೋತ್, ಜಿಲ್ಲಾ ಪೊಲೀಸ್ ವರಿಷ್ಠಾಧಿಕಾರಿ ಡಾ. ಬಿ.ಟಿ. ಕವಿತ, ಇತರರು ಮೆರವಣಿಗೆ ಚಾಲನೆ ವೇಳೆ ಇದ್ದರು. ಜಿಲ್ಲಾಡಳಿತ ಭವನದಿಂದ ಆರಂಭವಾದ ಮೆರವಣಿಗೆಯು ನಗರದ ಪಚ್ಚಪ್ಪ ವೃತ್ತ, ಗುಂಡ್ಲುಪೇಟೆ ವೃತ್ತ, ದೊಡ್ಡಂಗಡಿ ಬೀದಿ ಮೂಲಕ ಸಂತೇಮರಹಳ್ಳಿ ವೃತ್ತದ ಮೂಲಕ ವೇದಿಕೆ ಕಾರ್ಯಕ್ರಮ ಆಯೋಜಿಸಿದ್ದ ಪಟ್ಟಣದ ಸರ್ಕಾರಿ ಪೇಟೆ ಪ್ರೈಮರಿ ಶಾಲಾ ಆವರಣ ತಲುಪಿತು.

ವಿಜಯಪುರ ಪಟ್ಟಣದಲ್ಲಿ ವಿಶ್ವಗುರು ಬಸವಣ್ಣನವರ ಬಸವ ಜಯಂತಿ ಹಬ್ಬದ ಪ್ರಯುಕ್ತ ಪಟ್ಟಣದಾದ್ಯಂತ ಮಾಂಸದಂಗಡಿಗಳು ಮುಚ್ಚಿದ್ದು ಕಂಡುಬಂದಿತು

ಪ್ರತಿಯೊಬ್ಬರಿಗೂ ನಮ್ಮ ಶರಣರ ಕಾಯಕ ಹಾಗೂ ಜೀವನ ವೃತ್ತಾಂತಗಳು ತಿಳಿಸುವ ಸಲುವಾಗಿ ರಾಷ್ಟ್ರೀಯ ಬಸವದಳದ ಕಾರ್ಯದರ್ಶಿ ಬೇಕರಿ ಬಿ ಶಿವಣ್ಣರವರು ತಮ್ಮ ಸ್ವಂತ ವೆಚ್ಚದಿಂದ ಎಲ್ಲಾ ಶರಣರುಗಳ ಭಾವಚಿತ್ರಗಳನ್ನು ಸಂಗ್ರಹಿಸಿ ಬಸವ ಜಯಂತಿ ಕಾರ್ಯಕ್ರಮದಲ್ಲಿ ಪ್ರದರ್ಶಿಸುವ ಮೂಲಕ ಶರಣ ತತ್ವ ಚಿಂತನೆಗಳ ಬಗ್ಗೆ ಜಾಗೃತಿ ಮೂಡಿಸಿದರು.

ವಿದ್ಯುತ್ ಹರಿದು ವ್ಯಕ್ತಿ ಸಾವು

ಚಾಮರಾಜನಗರ: ಸಾಕು ನಾಯಿಗೆ ವಿದ್ಯುತ್ ಹರಿದು ಒದ್ದಾಡುತ್ತಿರುವಾಗ ಅದನ್ನು ರಕ್ಷಿಸಲು ಹೋದ ವ್ಯಕ್ತಿಗೂ ವಿದ್ಯುತ್ ಹರಿದು ಅಸ್ವಸ್ಥರಾಗಿ ಅವರನ್ನು ಆಸ್ಪತ್ರೆಗೆ ಚಿಕಿತ್ಸೆಗೆ ಸಾಗಿಸುವಾಗ ಮಾರ್ಗಮಧ್ಯದಲ್ಲೇ ಸಾವನ್ನಪ್ಪಿದ ಘಟನೆ ಚಾಮರಾಜನಗರ ಪಟ್ಟಣದ ಸಮೀಪದ ಜಾಲಹಳ್ಳಿ ಹುಂಡಿ ಹೊಸ ಬಡಾವಣೆಯಲ್ಲಿ ಬುಧವಾರ ಸಂಭವಿಸಿದೆ.

ಚಾಮರಾಜನಗರದಿಂದ ಸಂತೇಮರಹಳ್ಳಿ ಮಾರ್ಗದಲ್ಲಿರುವ ಎಪಿಎಸ್ ಹಿರೋ ಶೋ ರೂಂ ಹಿಂಭಾಗದಲ್ಲಿರುವ ಖಾಲಿ ನಿವೇಶನದಲ್ಲಿ ವಿದ್ಯುತ್ ಹರಿದು ಬಡಾವಣೆಯ ಚಂದ್ರೇಗೌಡ(39) ಮೃತ ವ್ಯಕ್ತಿ. ಮನೆಯ ಸಮೀಪವಿರುವ ಖಾಲಿ ನಿವೇಶನಕ್ಕೆ ಹಾಕಿದ್ದ ತಂತಿ ಬೇಲಿಗೆ ವಿದ್ಯುತ್ ಕಂಬದಿಂದ ವಿದ್ಯುತ್ ಪ್ರವಹಿಸಿದ್ದು, ಇದಕ್ಕೆ ನಾಯಿ ಸಿಲುಕಿ ಮೃತಪಟ್ಟಿತ್ತು. ಅಲ್ಲಿ ನಾಯಿ ಬಿದ್ದಿರುವುದನ್ನು ನೋಡಿ ಏನಾಯಿತು ಎಂದು ಹತ್ತಿರ ಹೋಗಿ ಆ ನಾಯಿಯನ್ನು ಮುಟ್ಟಿದಾಗ ಇವರಿಗೂ ವಿದ್ಯುತ್ ಹರಿದು ಅಸ್ವಸ್ಥರಾದರು, ಇವರನ್ನು ಸಿಮ್ಸ್ ಆಸ್ಪತ್ರೆಗೆ ಸಾಗಿಸುವಾಗ ಮೃತಪಟ್ಟಿದ್ದಾರೆ.

ವಿಷಯ ತಿಳಿದು ಸ್ಥಳಕ್ಕಾಗಮಿಸಿದ ಸೆಸ್ಕ್ ಅಧಿಕಾರಿಗಳು ಹಾಗೂ ಪಟ್ಟಣ ಠಾಣೆ ಪೊಲೀಸರು ಪರಿಶೀಲನೆ ನಡೆಸಿದರು. ಈ ವೇಳೆ ಮೃತರ ಕುಟುಂಬಕ್ಕೆ ಸೆಸ್ಕ್ ಅಧಿಕಾರಿಗಳು ಸ್ಥಳದಲ್ಲೇ 1.5 ಲಕ್ಷ ರೂ. ಚೆಕ್ ನೀಡಿ, ನಂತರ 3.5 ಲಕ್ಷ ರೂ. ಪರಿಹಾರ ಹಣ ನೀಡುವುದಾಗಿ ಭರವಸೆ ನೀಡಿದರು.

ಸೆಸ್ಕ್ ಅಧಿಕಾರಿಗಳ ನಿರ್ಲಕ್ಷ್ಯ ಆರೋಪ: ಖಾಲಿ ನಿವೇಶನದ ಸಮೀಪ ವಿದ್ಯುತ್ ತಂತಿ ಹಾದುಹೋಗಿದ್ದು, ಅದು ಇನ್ನೂ ಹಳೇ ಕಾಲದ ಕಬ್ಬಿಣದ ಕಂಬದಲ್ಲಿದೆ. ಇದರ ಪರಿಣಾಮ ವಿದ್ಯುತ್ ಹರಿದು ಚಂದ್ರೇಗೌಡ ಮೃತಪಟ್ಟಿದ್ದಾರೆ. ಈ ಕಂಬವನ್ನು ಬದಲಿಸುವಂತೆ ಅನೇಕ ಬಾರಿ ಇಲಾಖೆಗೆ ಮನವಿ ಸಲ್ಲಿಸಿದರೂ ಯಾವುದೇ ಪ್ರಯೋಜನವಾಗಿಲ್ಲ. ಅಧಿಕಾರಿಗಳ ನಿರ್ಲಕ್ಷ್ಯದಿಂದಾಗಿ ವ್ಯಕ್ತಿಯೊಬ್ಬರು ಬಲಿಯಾಗಬೇಕಾಯಿತು ಎಂದು ಆರೋಪಿಸಿದರು.

ಶಾಸಕ ಸಿ.ಪುಟ್ಟರಂಗಶೆಟ್ಟಿ ಭೇಟಿ: ವಿದ್ಯುತ್ ಹರಿದು ಚಂದ್ರೇಗೌಡ ಮೃತಪಟ್ಟಿರುವ ವಿಚಾರ ತಿಳಿದು ಘಟನಾ ಶಾಸ ಕ ಸ್ಥಳ ಕ್ಕೆ ಸಿ.ಪುಟ್ಟರಂಗಶೆಟ್ಟಿ ಭೇಟಿ ನೀಡಿ ಮೃತರ ಕುಟುಂಬಕ್ಕೆ ಸಾಂತ್ವಾನ ಹೇಳಿದರು. ಇಲಾಖೆಯಿಂದ ಬರುವ ಪರಿಹಾರ ಹಣವನ್ನು ಗ್ರಾಮಸ್ಥರು ಶೀಘ್ರವಾಗಿ ಕೊಡಿಸಲು ಕ್ರಮವಹಿಸುವುದಾಗಿ ಭರವಸೆ ನೀಡಿದರು.

ವಿಶ್ವಗುರು ಬಸವಣ್ಣನವರ ಬಸವ ಜಯಂತಿ

ವಿಜಯಪುರ: ಪ್ರಪಂಚದಾದ್ಯಂತ ವಿಶ್ವಗುರು ಬಸವಣ್ಣನವರ ಜಯಂತಿ ಆಚರಿಸಲು ಪ್ರಮುಖ ಕಾರಣಕರ್ತರು ಹರ್ಡಿಕರ್ ಮಂಜಪ್ಪರವರಾಗಿದ್ದು, ದಶಕಗಳ ಹಿಂದೆ ಫ.ಗು ಹಳಕಟ್ಟಿರವರು ಉತ್ತರ ಕರ್ನಾಟಕದ ಮನೆ-ಮನೆಗೂ ತೆರಳೀ, ತಾಳೆಗರಿಯಲ್ಲಿದ್ದಂತಹ ವಚನಗಳನ್ನು ಸಂಗ್ರಹಿಸಿ, ಅದನ್ನು ಮುದ್ರಣಗೊಳಿಸಿ, ಪ್ರಪಂಚದಾದ್ಯಂತ ದೊರಕುವಂತೆ ಮಾಡಿದರೆ, ಹರ್ಡಿಕರ್‌ರವರು ಬಸವಣ್ಣನವರ ಮಹತ್ವ ಪ್ರಪಂಚದಾದ್ಯಂತ ಪಸರಿಸುವಂತೆ ಬಸವ ಜಯಂತಿ ಕಾರ್ಯಕ್ರಮ ಪ್ರತಿ ವರ್ಷ ಆಚರಿಸಲು ನಾಂದಿ ಹಾಡಿದರೆಂದು, ರಾಷ್ಟ್ರೀಯ ಬಸವದಳದ ಖಜಾಂಚಿ ಬೇಕರಿ ವಿ.ಶಿವಣ್ಣ ತಿಳಿಸಿದರು.

ಅವರು ಪಟ್ಟಣದಲ್ಲಿರುವ ಗಾಂಧಿ ಚೌಕದಲ್ಲಿ ನಗರ್ತ ಯುವಕ ಸಂಘ, ಶ್ರೀ ನಗರೇಶ್ವರ ಸೇವಾ ಸಮಿತಿ ಟ್ರಸ್ಟ್, ರಾಷ್ಟ್ರೀಯ ಬಸವ ದಳ, ಮಹಂತಿನ ಮಠ ಇವರುಗಳ ಸಂಯುಕ್ತ ಆಶ್ರಯದಲ್ಲಿ ಏರ್ಪಡಿಸಲಾಗಿದ್ದ 892ನೆಯ ವಿಶ್ವಗುರು ಬಸವಣ್ಣನವರ ಜಯಂತಿ ಕಾರ್ಯಕ್ರಮದಲ್ಲಿ ಮಾತನಾಡುತ್ತಿದ್ದರು.

ಈ ಕಾರ್ಯಕ್ರಮದಲ್ಲಿ ಧ್ವಜಾರೋಹಣ ನೆರವೇರಿಸಿ ಮಾತನಾಡಿದ ಅಕ್ಕನ ಬಳಗದ ಹಿರಿಯ ಶರಣರಾದ ದ್ರಾಕ್ಷಾಯಣಮ್ಮರವರು ಮಾತನಾಡಿ, ಶರಣರ ವಚನಗಳನ್ನು ಅರಿತು ಅವರ ಮಾರ್ಗದಲ್ಲಿ ನಡೆದರೆ ನಮ್ಮ ಜೀವನ ಸಾರ್ಥಕವಾಗುತ್ತದೆ ಎಂದು ತಿಳಿಸಿದರು.

ಸನ್ಮಾನ ಸ್ವೀಕರಿಸಿದ ನಿವೃತ್ತ ಆಯುಕ್ತರಾದ ವೈ. ಎಸ್.ಶಿವಪ್ರಸಾದ್‌ರವರು ಮಾತನಾಡಿ, 12 ನೇ ಶತಮಾನದಲ್ಲಿಯೇ ಬಸವಣ್ಣನವರು ಶುದ್ಧ ಕಾಯಕ, ದಾಸೋಹ ತತ್ವವನ್ನು ನೀಡಿದ್ದು, ಯಾರೇ ಆದರೂ ಶುದ್ಧ

ಕಾಯಕದಿಂದ ಬಂದ ಹಣದಲ್ಲಿ ಊಟ ಮಾಡಬೇಕು ಇಲ್ಲವಾದಲ್ಲಿ ಅದು ವಿಷದಂತೆ ಎಂದು ತಿಳಿಸಿದ್ದು, ಯಾರೂ ಸಹ ಹಸಿವಿನಿಂದ ಬಳಲಬಾರದೆಂಬ ಕಾರಣಕ್ಕೆ ದಾಸೋಹ ತತ್ವವನ್ನು ತಿಳಿಸಿದ್ದರೆಂದು ತಿಳಿಸಿದರು.

ಈ ಕಾರ್ಯಕ್ರಮದ ಅಧ್ಯಕ್ಷತೆಯನ್ನು ನಗರ್ತ ಯುವಕ ಸಂಘದ ಅಧ್ಯಕ್ಷರಾದ ವಿ.ಬಸವರಾಜುರವರು ಮಾತನಾಡುತ್ತಾ, 12ನೇ ಶತಮಾನದಲ್ಲಿ ಪ್ರತಿಯೊಬ್ಬರಿಗೂ ಬದುಕಿಗೆ ಸಂಸ್ಕಾರದಲ್ಲಿ ದಾರಿ ದೀಪ ತೋರಿಸಿದವರು ವಿಶ್ವಗುರು ಕ್ರಾಂತಿಯೋಗಿ ಬಸವಣ್ಣ ಎಂದು ತಿಳಿಸಿದರು.

ಅಯೋಧ್ಯಾನಗರ ಶಿವಾಚಾರ ನಗರ್ತ ಯುವಕ ಸಂಘದ ಗೌರವಾಧ್ಯಕ್ಷ ಮ.ಸುರೇಶ್ ಬಾಬು, ರಾಷ್ಟ್ರೀಯ ಬಸವದಳದ ಅಧ್ಯಕ್ಷ ಪುಟ್ಟರಾಜಣ್ಣ, ಮಹಂತಿನಮಠ ಧರ್ಮಸಂಸ್ಥೆಯ ಅಧ್ಯಕ್ಷ ಎಸ್.ಪುನೀತ್. ಕಾರ್ಯದರ್ಶಿ ವಿ.ವಿಶ್ವನಾಥ್, ನಗರ್ತ ಮಹಿಳಾಸಂಘದ ಅಧ್ಯಕ್ಷೆ ಲೀಲಾವತಿ ರುದ್ರಮೂರ್ತಿ, ಮ ಜಯದೇವ್ ಬಿ ಪ್ರಭುದೇವ್ ಬಿಕೆ ದಿನೇಶ್, ಭಾರತಿ ಪ್ರಭುದೇವ್ ಅಕ್ಕನ ಬಳಗದ ಉಪಾಧ್ಯಕ್ಷರಾದ ಅಂಬಾ ಭವಾನಿ, ಜಿಲ್ಲಾ ಶರಣ ಸಾಹಿತ್ಯ ಪರಿಷತ್ತಿನ ಅಧ್ಯಕ್ಷರಾದ ಚಂದ್ರಶೇಖರ್ ಹಡಪದ್ ಜಿಲ್ಲಾ ಕನ್ನಡ ಸಾಹಿತ್ಯ ಪರಿಷತ್ತಿನ ಮಾಜಿ ಅಧ್ಯಕ್ಷರಾದ ಚಿ.ಮಾ. ಸುಧಾಕರ ಎಲ್ಲಾ ಅಂಗ ಸಂಸ್ಥೆಗಳ ಪದಾಧಿಕಾರಿಗಳು ಉಪಸ್ಥಿತರಿದ್ದರು.

ಬಸವ ಭಕ್ತರೆಲ್ಲಾ ಶ್ವೇತ ವರ್ಣ ವಸ್ತ್ರದಾರಿಗಳಾಗಿ ಬಸವಣ್ಣನವರ, ಶಿವಕುಮಾರ ಸ್ವಾಮೀಜಿ,ಹಾಗೂ ಅಕ್ಕ ಮಹಾದೇವಿರವರುಗಳ ಭಾವಚಿತ್ರದೊಂದಿಗೆ ಊರಿನ ಪ್ರಮುಖ ಬೀದಿಗಳಲ್ಲಿ ವಚನ ಗಾಯನದೊಂದಿಗೆ ನಗರ ಸಂಕೀರ್ತನೆ, ನಡೆಸಿದರು.

ಬಸವಣ್ಣನವರು ವಚನ ಸಾಹಿತ್ಯದ ಮೂಲಕ ಇಡೀ ಸಮಾಜವನ್ನು ತಿದ್ದುವ ಕೆಲಸ ಮಾಡಿದರು

ವಿಜಯಪುರ: ಅಸಮಾನತೆ ಹೋಗಲಾಡಿಸಲು ಅವಿರತ ಶ್ರಮಿಸಿದ ಬಸವಣ್ಣನವರು ವಚನ ಸಾಹಿತ್ಯದ ಮೂಲಕ ಇಡೀ ಸಮಾಜವನ್ನು ತಿದ್ದುವ ಕೆಲಸ ಮಾಡಿ ದರು ಎಂದು ಬಿಜೆಪಿ ತಾಲೂಕು ಅಧ್ಯಕ್ಷರಾದ ಅಂಬರೀಶ್ ಗೌಡ ತಿಳಿಸಿದರು.

ಇವರು ಪಟ್ಟಣದ ಬಸವೇಶ್ವರ ಬಡಾವಣೆಯಲ್ಲಿ ಬಸವ ಜಯಂತಿ ಅಂಗವಾಗಿ ಏರ್ಪಡಿಸಿದ್ದ ಕಾರ್ಯಕ್ರಮದಲ್ಲಿ ಡಾ.ಶಿವಕುಮಾರಸ್ವಾಮಿ ಪುತ್ಥಳಿಗೆ ಪೂಜೆ ಸಲ್ಲಿಸಿ, ನಂತರ ಬಸವಣ್ಣನವರ ಪುತ್ಥಳಿಗೆ ಪುಷ್ಪ ನಮನ ಸಲ್ಲಿಸಿ ಮಾತನಾಡಿದರು.

ಮನುಷ್ಯರೇ ಸೃಷ್ಟಿ ಮಾಡಿದ ಅಸಮಾನತೆಯನ್ನು ವಚನ ಸಾಹಿತ್ಯ, ಸಾಹಿತ್ಯ, ಭಕ್ತಿಗೀತೆಗಳ ಮೂಲಕ ಹೋಗಲಾಡಿಸಲು ಅನೇಕರು ಶ್ರಮಿಸಿದ್ದಾರೆ. ಅಂತಹ ದಾರ್ಶನಿಕರಲ್ಲಿ ಬಸವಣ್ಣ ಪ್ರಮುಖರಾಗಿದ್ದಾರೆ.

ಸಮಾಜ ಸುಧಾರಣೆಯ ಮೂಲಕವೇ ಬಸವಣ್ಣನವರು ಕ್ರಾಂತಿ ಮಾಡಿದರು. ಅಂತರ್ಜಾತಿ ವಿವಾಹ ಅವರು ಮಾಡಿದ ಅವರು ಆ ಮೂಲಕ ಭೇದ- ಭಾವಗಳನ್ನು ತೊಡೆದು ಹಾಕಲು ಮುಂದಾದರು. ಅವರನ್ನು ಅನುಸರಿಸಿ ದರೆ ಸಮಾಜದಲ್ಲಿ ಸಮಾನತೆ ಸಾಧ್ಯವಾ ಗುತ್ತದೆ. ಅವರ ತತ್ವ ಮತ್ತು ಆದರ್ಶಗ ಳನ್ನು ಪ್ರತಿಯೊಬ್ಬರು ಅರಿತು ಪಾಲಿಸಬೇಕು ಎಂದರು.

ಬಿಜೆಪಿ ಜಿಲ್ಲಾ ಪ್ರಧಾನ ಕಾರ್ಯದರ್ಶಿ ರವಿಕುಮಾರ್ ಮಾತನಾಡಿ, ಪ್ರತಿಯೊಬ್ಬರೂ ಮಾನವೀಯ ಮೌಲ್ಯಗಳನ್ನು ಪುನರ್ ಸ್ಥಾಪಿಸಿಕೊಳ್ಳಬೇಕಾದರೆ ಬಸವಣ್ಣ ನವರ ವಚನಗಳನ್ನು ಮೈಗೂಡಿಸಿಕೊಳ್ಳಬೇಕಿರುವುದು ಅವಶ್ಯಕವಾಗಿದೆ ಅವರು ರಚಿಸಿದ ವಚನಗಳು ಮನುಷ್ಯನನ್ನು ಮಾನವತ್ವದಿಂದ ದೈವತ್ವಕ್ಕೆ ಕೊಂಡೊಯ್ಯುವ ದಾರಿ ದೀಪಗಳು ಆಗಿವೆ ಎಂದರು.

ಅಖಿಲ ಭಾರತ ವೀರಶೈವ ಮಹಾಸಭಾ ನಿರ್ದೇಶಕ ಗೀರಿಶ್ ಮಾತನಾಡಿ, ಬಸವವಣ್ಣನವರು ಸಮಾನತೆಯನ್ನು ಸಾರುವ ಮಹಾಬೆಳಕು. ಅವರ ಆದರ್ಶ ಗಳು ಮಾನವೀಯ ಗುಣಗಳತ್ತ ಕರೆದೊ ಯ್ಯುತ್ತವೆ. ಅಸಮಾನತೆಯಿಂದ ಸಮಾಜ ವಿಭಜನೆಯಾದ ಕಾರಣ ಅವರು ತಮ್ಮ ಜಾತಿಯಿಂದ ಹೊರ ಬಂದು ಹೋರಾಟ ಮಾಡಿದರು ಎಂದರು.

ಈ ಕಾರ್ಯಕ್ರಮದಲ್ಲಿ ದೇವಾಲಯದಲ್ಲಿ ಸೇವೆ ಸಲ್ಲಿಸಿದ ನಿವೃತ್ತ ಶಿಕ್ಷಕ ಶಿವಶಂಕರ್, ಸಾರಿಗೆ ಇಲಾಖೆಯ ನಿವೃತ್ತ ನೌಕರ ರಾಜಶೇಖರ್‌ರವರುಗಳನ್ನು ಸನ್ಮಾನಿಸಲಾಯಿತು. ಈ ಸಂದರ್ಭದಲ್ಲಿ ತಾಲೂಕು ಬಿಜೆಪಿ ಉಪಾಧ್ಯಕ್ಷ ರಾಮಕೃಷ್ಣ ಹೆಗಡೆ, ಟೌನ್ ಮಾಜಿ ಅಧ್ಯಕ್ಷ ಜೆಕೆ ರಾಮು ಭಗವಾನ್, ಪುರಸಭಾ ಸದಸ್ಯ ಶಿಲ್ಪ ಅಜಿತ್, ಶ್ರೀಧರ್, ವೆಂಕಟೇಶ ಪ್ರಭು, ರಾಘವಾ, ಪುರಸಭಾ ಮಾಜಿ ಸದಸ್ಯ ವರದರಾಜ್, ಶಾಮಣ್ಣ, ಪ್ರೇಮ, ಭಾಗ್ಯಮ್ಮ, ಬಿ.ಕೆ.ದಿನೇಶ್ ಇತರರು ಹಾಜರಿದ್ದರು.

ಕನಕಪುರ ತಾಲೂಕಿನ ರಾಗಿ ಖರೀದಿ ಕೇಂದ್ರದಲ್ಲಿ ನ್ಯೂನ್ಯತೆಗಳಿಲ್ಲ

ರಾಮನಗರ: ಜಿಲ್ಲೆಯ ಕನಕಪುರ ತಾಲೂಕಿನಲ್ಲಿ ರೈತರಿಂದ ಬೆಂಬಲ ಬೆಲೆಗೆ ರಾಗಿ ಖರೀದಿಗೆ ತೆರೆಯಲಾಗಿರುವ ರಾಗಿ ಖರೀದಿ ಕೇಂದ್ರಕ್ಕೆ ಜಿಲ್ಲಾಧಿಕಾರಿಗಳಾದ ಯಶವಂತ್ ವಿ ಗುರುಕರ್ ಅವರು ಏ. 29ರ ಮಂಗಳವಾರ ಅನಿರೀಕ್ಷಿತ ಭೇಟಿ ನೀಡಿದ್ದು, ಅಲ್ಲಿ ಯಾವುದೇ ರೀತಿಯ ನ್ಯೂನ್ಯತೆಗಳಿರುವುದಿಲ್ಲ ಎಂದು ತಿಳಿಸಿದ್ದಾರೆ.

ಬೆಂಬಲ ಬೆಲೆಗೆ ರಾಗಿ ಮಾರಾಟ ಮಾಡಲು ರೈತರು ಫ್ರೂಟ್ಸ್ ತಂತ್ರಾಂಶದಲ್ಲಿ ನೋಂದಣಿ ಯಾಗಿರಬೇಕು, ರಾಗಿ ಮಾರಾಟದ ಸಮಯದಲ್ಲಿ ಫ್ರೂಟ್ಸ್ ತಂತ್ರಾಂಶದಲ್ಲಿ ನೋಂದಣಿ ಜೊತೆಗೆ ಆಧಾರ್ ಕಾರ್ಡ್ ಹಾಗೂ ಬ್ಯಾಂಕ್ ಪಾಸ್ ಬುಕ್ ನ ಜೆರಾಕ್ಸ್ ನೀಡಬೇಕು ಅದರೊಂದಿಗೆ ರೈತರು ಎರಡು ಬಾರಿ ಬಯೋಮೆಟ್ರಿಕ್ ನೀಡಿರುತ್ತಾರೆ.

ರಾಗಿ ಖರೀದಿ ಕೇಂದ್ರದಲ್ಲಿ ಈ ನಿಯಮಗಳನ್ನು ಕಟ್ಟುನಿಟ್ಟಾಗಿ ಪಾಲಿಸಲಾಗುತ್ತಿದೆ ಹಾಗೂ ರಾಗಿ ಖರೀದಿ ಕೇಂದ್ರದಲ್ಲಿ ಯಾವುದೇ ಮಧ್ಯವರ್ತಿಗಳ ಹಾವಳಿ ಇರುವುದಿಲ್ಲ, ಆದಾಗ್ಯೂ ತಮಿಳುನಾಡಿನಿಂದ ಬರುವ ಲಾರಿಗಳನ್ನು ತಪಾಸಣೆ ನಡೆಸಲು ಅನುಕೂಲವಾಗುವಂತೆ ಕನಕಪುರ ತಾಲ್ಲೂಕಿನ ಗಡಿ ಭಾಗ ಕೊಳಗೊಂಡನಹಳ್ಳಿ ಹಾಗೂ ಕನಕಪುರ ಎಪಿಎಂಸಿ ಮಾರುಕಟ್ಟೆ ಮುಂಭಾಗದಲ್ಲಿ

ಕೂಡಲೆ ಚೆಕ್ ಪೋಸ್ಟ್ ಗಳನ್ನು ನಿರ್ಮಿಸಲು ಜಿಲ್ಲಾಧಿಕಾರಿಯವರು ಸಂಬಂಧಿಸಿದ ಅಧಿಕಾರಿಗಳಿಗೆ ಈಗಾಗಲೇ ಆದೇಶ ನೀಡಿದ್ದಾರೆ. ಜಿಲ್ಲಾಧಿಕಾರಿಗಳ ಈ ಅನಿರೀಕ್ಷಿತ ಭೇಟಿಯ ಸಂದರ್ಭದಲ್ಲಿ ರಾಗಿ ಖರೀದಿ ಕೇಂದ್ರದಲ್ಲಿ ಯಾವುದೇ ರೀತಿಯ ನ್ಯೂನ್ಯತೆಗಳಿರುವುದಿಲ್ಲ ಹಾಗೂ ಕನಕಪುರ ತಾಲ್ಲೂಕಿನ ರೈತರು ನಿರಾತಂಕವಾಗಿ ಬೆಂಬಲ ಬೆಲೆಗೆ ರಾಗಿಯನ್ನು ಖರೀದಿ ಕೇಂದ್ರಕ್ಕೆ ಮಾರಾಟ ಮಾಡಬಹುದಾಗಿದೆ ಎಂದು ಅವರು ಪ್ರಕಟಣೆಯಲ್ಲಿ ತಿಳಿಸಿದ್ದಾರೆ.

ತಪಾಸಣಾ ಕೇಂದ್ರಗಳ ಸ್ಥಾಪನೆ: ಅಧಿಕಾರಿ, ಸಿಬ್ಬಂದಿಗಳ ನಿಯೋಜನೆ

ರಾಮನಗರ, ಕನಕಪುರ ತಾಲ್ಲೂಕಿನ ರಾಗಿ ಖರೀದಿ ಕೇಂದ್ರಕ್ಕೆ ತಮಿಳುನಾಡಿನಿಂದ ಬರುವ ಎಲ್ಲಾ ವಾಹನಗಳನ್ನು ತಪಾಸಣೆ ಮಾಡಿ ಅಕ್ರಮವಾಗಿ ರಾಗಿ ಸಾಗಾಣಿಕೆ ಮಾಡುವುದನ್ನು ತಡೆಗಟ್ಟಲು ಹಾಗೂ ಯಾವುದೇ ಕಾರಣಕ್ಕೂ ಕನಕಪುರ ತಾಲ್ಲೂಕಿನ ರಾಗಿ ಖರೀದಿ ಕೇಂದ್ರಕ್ಕೆ ತಮಿಳುನಾಡಿ ರಾಗಿ ಸರಬರಾಜು ಆಗದಂತೆ ಅಗತ್ಯ ಕ್ರಮವಹಿಸಲು ಕನಕಪುರ ತಾಲ್ಲೂಕಿನ ಗಡಿಭಾಗದ ಕೋಳಗೊಂಡನಹಳ್ಳಿ ಹಾಗೂ ಕನಕಪುರ ತಾಲ್ಲೂಕಿನ ಎಪಿಎಂಸಿ ಮಾರುಕಟ್ಟೆ ಮುಂಭಾಗ ತಪಾಸಣಾ ಕೇಂದ್ರವನ್ನು ತೆರೆಯುವಂತೆ ಹಾಗೂ ಆ ಕೇಂದ್ರಗಳಿಗೆ ಅಧಿಕಾರಿ ಹಾಗೂ ಸಿಬ್ಬಂದಿಯನ್ನು ನಿಯೋಜಿಸಿ ಜಿಲ್ಲಾ ದಂಡಾಧಿಕಾರಿಗಳೂ ಆಗಿರುವ ಜಿಲ್ಲಾಧಿಕಾರಿ ಯಶವಂತ್ ವಿ. ಗುರುಕರ್ ಅವರು ಆದೇಶ ಹೊರಡಿಸಿದ್ದಾರೆ.

ಕೋಳಗೊಂಡನಹಳ್ಳಿ ತಪಾಸಣಾ ಕೇಂದ್ರಕ್ಕೆ ಆಹಾರ ನಿರೀಕ್ಷಕರಾದ ಮನೋಹರ್ ಜಿ.ಆರ್. ಪೊಲೀಸ್ ಇಲಾಖೆಯ ಸಿಬ್ಬಂದಿ ಹಾಗೂ ಕಂದಾಯ ಇಲಾಖೆಯ ರಾಜಸ್ವ ನಿರೀಕ್ಷಕರು ಹಾಗೂ ಗ್ರಾಮ ಆಡಳಿತ ಅಧಿಕಾರಿ ಹಾಗೂ ಕನಕಪರು ತಾಲ್ಲೂಕಿನ ಎಪಿಎಂಸಿ ಮಾರುಕಟ್ಟೆ ಮುಂಭಾಗ ಆಹಾರ ಶಿರಸ್ತೆದಾರರಾದ ಜಯಸಿಂಹ, ಪೊಲೀಸ್ ಸಿಬ್ಬಂದಿ ಹಾಗೂ ಕನಕಪುರ ತಾಲ್ಲೂಕು ಎಪಿಎಂಸಿಯ ಖರೀದಿ ಕೇಂದ್ರ ಅಧಿಕಾರಿ ಶಿವರಾಜು ಎಲ್. ಅವರನ್ನು ನಿಯೋಜಿಸಲಾಗಿದ್ದು, ತಮಿಳುನಾಡಿನಿಂದ ಅಕ್ರಮವಾಗಿ ರಾಗಿ ಸಾಗಾಣಿಕೆ ತಡೆಗಟ್ಟಲು ಈ ಅಧಿಕಾರಿ, ಸಿಬ್ಬಂದಿಗಳು ಪಾಳಿ ಅವಧಿಯಲ್ಲಿ ಕರ್ತವ್ಯ ನಿರ್ವಹಿಸುವಂತೆ ಅವರು ಆದೇಶದಲ್ಲಿ ತಿಳಿಸಿರುತ್ತಾರೆ.

ವಾರಸುದಾರರ ಪತ್ತೆಗೆ ಮನವಿ

ಮಂಡ್ಯ: ನಗರದ ಕೆ.ಎಸ್.ಆರ್.ಸಿ.ಟಿ ಬಳಿ ಅಪರಿಚಿತ ಗಂಡಸಿನ ಶವ ಪತ್ತೆಯಾಗಿದ್ದು, ಮಂಡ್ಯ ಪಶ್ಚಿಮ ಪೊಲೀಸ್ ಠಾಣೆಯಲ್ಲಿ ಪ್ರಕರಣ ದಾಖಲಾಗಿದೆ. ಮೃತ ಗಂಡಸಿಗೆ ಸುಮಾರು 35 ರಿಂದ 40 ವರ್ಷ ವಯಸ್ಸಾಗಿದ್ದು, ತಲೆಯಲ್ಲಿ ಬಿಳಿ ಕಪ್ಪು ಬಣ್ಣದ ಕೂದಲು ಇದ್ದು, 5.2 ಅಡಿ ಎತ್ತರ, ಸಾಧರಣ ಮೈಕಟ್ಟು ಹೊಂದಿದ್ದಾರೆ.ಮೃತನು ನೀಲಿ, ಬಿಳಿ,ಕಪ್ಪು, ಹಸಿರು ಬಣ್ಣದ ಅರ್ಧ ತೋಳಿನ ಶರ್ಟ್, ಚೆಕ್ಸ್ ಕಪ್ಪು ಬಣ್ಣದ ಪ್ಯಾಂಟ್ ಧರಿಸಿರುತ್ತಾರೆ. ವಾರಸುದಾರರು ಯಾರಾದರೂ ಇದ್ದಲ್ಲಿ ದೂ.ಸಂ : 08232-224500/ 08232-224666/ 08232-22488 ಅನ್ನು ಸಂಪರ್ಕಿಸಲು ಮಂಡ್ಯ ಪಶ್ಚಿಮ ಠಾಣೆಯ ಆರಕ್ಷಕ ಉಪ ನಿರೀಕ್ಷಕರು ಪ್ರಕಟಣೆಯಲ್ಲಿ ತಿಳಿಸಿದ್ದಾರೆ.

ಅಂಗನವಾಡಿ ಸಹಾಯಕಿಯರ ನೇಮಕಾತಿ

ಮಂಡ್ಯ: ಶ್ರೀರಂಗಪಟ್ಟಣ ಶಿಶು ಅಭಿವೃದ್ಧಿ ಯೋಜನಾ ವ್ಯಾಪ್ತಿಯ 01 ಅಂಗನವಾಡಿ ಕಾರ್ಯಕರ್ತೆ, 19 ಅಂಗನವಾಡಿ ಸಹಾಯಕಿಯರ ನೇಮಕಾತಿ ಸಂಬಂಧ ಅರ್ಹ ಅಭ್ಯರ್ಥಿಗಳಿಂದ ಆನ್‌ಲೈನ್ ಅರ್ಜಿಗಳನ್ನು ಆಹ್ವಾನಿಸಲಾಗಿತ್ತು. ಅಂಗನವಾಡಿ ಕಾರ್ಯಕರ್ತೆ ಹಾಗೂ ಅಂಗನವಾಡಿ ಸಹಾಯಕಿಯರ ನೇಮಕಾತಿ ಸಂಬಂಧ ತಾತ್ಕಾಲಿಕ ಆಯ್ಕೆ ಪಟ್ಟಿಯನ್ನು ಪ್ರಕಟಿಸಲಾಗಿದ್ದು, ಅಭ್ಯರ್ಥಿಗಳ ಆಯ್ಕೆ ಸಂಬಂಧ ಯಾವುದಾದರೂ ಆಕ್ಷೇಪಣೆಗಳಿದ್ದಲ್ಲಿ ಸೂಕ್ತ ದಾಖಲಾತಿಗಳೊಂದಿಗೆ ಲಿಖಿತ ರೂಪದಲ್ಲಿ ಮೇ08ರ ಸಂಜೆ 5.30 ರೊಳಗೆ ಶ್ರೀರಂಗಪಟ್ಟಣಸಮಗ್ರ ಶಿಶು ಅಭಿವೃದ್ಧಿ ಯೋಜನೆಯಶಿಶು ಅಭಿವೃದ್ಧಿ ಯೋಜನಾಧಿಕಾರಿಗಳ ಬಳಿನೀಡತಕ್ಕದ್ದು ಎಂದು ಶ್ರೀರಂಗಪಟ್ಟಣ ಶಿಶು ಅಭಿವೃದ್ಧಿ ಯೋಜನಾಧಿಕಾರಿಗಳು ಪ್ರಕಟಣೆಯಲ್ಲಿ ತಿಳಿಸಿದ್ದಾರೆ.

ಮಾಲೂರು ಶಾಖೆ 7 ಪಿಲ್ಲರ್‌ಗಳ ಗುರಿ ಮುಟ್ಟಿ ಅತ್ಯುತ್ತಮವಾಗಿ ಸಾಧನೆ ಮಾಡಿದೆ: ಸಿದ್ದೇಶ್

ಮಾಲೂರು: ಮಾಲೂರು ಎಲ್‌ಐಸಿ ಉಪಗ್ರಹ ಶಾಖೆಯಲ್ಲಿ ಕೋಲಾರ ಶಾಖೆಯ ಹಿರಿಯ ಶಾಖಾಧಿಕಾರಿ ಎನ್.ಆರ್. ಸಿದ್ದೇಶ್ ಅವರು ಬಡ್ತಿ ಹೊಂದಿ ಮೈಸೂರು ವಿಭಾಗಕ್ಕೆ ಮ್ಯಾನೇಜರ್ ಸೇಲ್ಸ್ ಆಗಿ ವರ್ಗಾವಣೆಯಾದ ಹಿನ್ನಲೆಯಲ್ಲಿ ಸನ್ಮಾನಿಸಿ ಬೀಳ್ಕೊಡುಗೆ ಸಮಾರಂಭವನ್ನು ಹಮ್ಮಿಕೊಳ್ಳಲಾಗಿತ್ತು. ಈ ಸಂದರ್ಭದಲ್ಲಿ ಮಾತನಾಡಿದ ಸಿದ್ದೇಶ್ ಅವರು ಮಾಲೂರು, ಕೋಲಾರ, ಶ್ರೀನಿವಾಸಪುರ ಶಾಖೆಗಳಲ್ಲಿ ಉತ್ತಮ ರೀತಿಯಲ್ಲಿ ಕಾರ್ಯ ನಿರ್ವಹಿಸಿ ಸಿಬ್ಬಂದಿಗಳು, ಅಭಿವೃದ್ಧಿ ಅಧಿಕಾರಿಗಳಿಗೆ ವಿಮಾ ಸಲಹೆಗಾರರಿಗೆ, ಪ್ರತಿನಿಧಿಗಳಿಗೆ ಹಾಗೂ ಗ್ರಾಹಕರಿಗೆ 3 ವರ್ಷಗಳಲ್ಲಿ ಉತ್ತಮ ಸೇವೆ ಸಲ್ಲಿಸಿದ್ದು, ನೀವು ಕೊಟ್ಟ ಸಹಕಾರದಿಂದ 3 ಶಾಖೆಗಳು ಉತ್ತಮ ರೀತಿಯಲ್ಲಿ ವ್ಯವಹಾರ ಮಾಡಿದ್ದು, ಅದರಲ್ಲಿಯೂ ಮಾಲೂರು ಶಾಖೆ 7 ಪಿಲ್ಲರ್ಗಳ ಗುರಿಯನ್ನು ಮುಟ್ಟಿ ಅತ್ಯುತ್ತಮವಾಗಿ ಸಾಧನೆ ಮಾಡಿದೆ ಎಂದರು. ಈ ಸಂದರ್ಭದಲ್ಲಿ ಮಾಲೂರು ಉಪಗ್ರಹ ಶಾಖೆಯ ಶಾಖಾಧಿಕಾರಿ ಕಿಶೋರ್ ಕುಮಾರ್, ಉಪ ಆಡಳಿತಾಧಿಕಾರಿ ಸಾಯಿನಾತ್, ಅಭಿವೃದ್ಧಿ ಅಧಿಕಾರಿಗಳಾದ ಸುನೀಲ್ ಸಿದ್ದಾರ್ಥ, ಅಜಯ್, ಪವನ್, ಗಂಗಾಧರ್, ಕೋಲಾರ ವಿಮಾ ಪ್ರತಿನಿಧಿಗಳ ಅಧ್ಯಕ್ಷ ರವಿಪ್ರಕಾಶ್, ಮಾಲೂರು ಶಾಖೆಯ ವಿಮಾ ಸಲಹೆಗಾರರಾದ ನಂಜುಂಡಪ್ಪ, ನಾರಾಯಣರೆಡ್ಡಿ, ಪ್ರತಿನಿಧಿಗಳಾದ ಹರಿನಾಥ್ ಗುಪ್ತ, ರಾಜೇಂದ್ರ ಪ್ರಸಾದ್, ನಾರಾಯಣರೆಡ್ಡಿ, ಮುನಿರಾಜು, ಮುನಿಶಾಮಿ, ವೆಂಕಟೇಶ್, ಗೋಪಾಲ್, ಮಹೇಶ್, ಆಂಜನೇಯರೆಡ್ಡಿ, ರಮೇಶ್, ಸಿಬ್ಬಂದಿ ಸೌಮ್ಯ, ಪತಿರಾಜ್, ಹಾಜರಿದ್ದರು.

ಎಂಎಲ್ಸಿ ಅನಿಲ್ ಕುಮಾರ್ ಇಂಗಿತ

ಬಸವ ಭವನಕ್ಕೆ ಕೂಡಾದಿಂದ ನಿವೇಶನ

ಕೋಲಾರ: ಬಸವ ಭವನಕ್ಕೆ ಸಿಎ ಸೈಟ್ನ್ನು ನಗರಾಭಿವೃದ್ಧಿ ಪ್ರಾಧಿಕಾರದ ಮೂಲಕ ಕೋಗಿಲಹಳ್ಳಿ ಬಳಿ ಕೊಡಿಸಲು ಜಿಲ್ಲಾ ಉಸ್ತುವಾರಿ ಸಚಿವರು ಹೇಳಿದ್ದು ಕಟ್ಟಡ ನಿರ್ಮಾಣ ಕಾಮಗಾರಿ ಜವಾಬ್ದಾರಿಯನ್ನು ನಾನು ಮತ್ತು ಶಾಸಕ ಮಂಜುನಾಥ್ ವಹಿಸಿಕೊಂಡಿದ್ದೇವೆ ಎಂದು ಎಂಎಲ್ಸಿ ಅನಿಲ್ ಕುಮಾರ್ ಹೇಳಿದರು.

ಜಿಲ್ಲಾಡಳಿತ ಹಾಗೂ ಕನ್ನಡ-ಸಂಸ್ಕೃತಿ ಇಲಾಖೆ ಆಶ್ರಯದಲ್ಲಿ ಇಲ್ಲಿನ ರಂಗಮಂದಿರದಲ್ಲಿ ನಡೆದ ಬಸವ ಜಯಂತಿ ಕಾರ್ಯಕ್ರಮ ಉದ್ಘಾಟಿಸಿ ಮಾತನಾಡಿದರು.

ವೈಯಕ್ತಿಕ ಕಾರಣಗಳಿಂದಾಗಿ ಬಸವ ಜಯಂತಿ ಸಮಾರಂಭಕ್ಕೆ ಶಾಸಕರು ಆಗಮಿಸಿಲ್ಲ. ಮುಂದಿನ ದಿನಗಳಲ್ಲಿ ಕೊತ್ತೂರು ಮಂಜುನಾಥ್ ಅವರ ಸಾರಥ್ಯದಲ್ಲಿ ಲಿಂಗಾಯಿತ ಜನಾಂಗದ ಸಭೆ ಮಾಡುವ ಮೂಲಕ ಸಮುದಾಯದ ಆಗುಹೋಗುಗಳ ಕುರಿತು ಚರ್ಚೆ ನಡೆಸಲಾಗುತ್ತದೆ. ಎಲ್ಲ ಜನತೆ ಬಸವಣ್ಣನವರ ತತ್ವ ಮತ್ತು ಆದರ್ಶಗಳನ್ನು ಪಾಲಿಸುವ ಮೂಲಕ ವಚನ ಬದುಕನ್ನು ಕಟ್ಟಿಕೊಳ್ಳಬೇಕೆಂದರು.

ಬಸವ ಜಯಂತಿ ಕಾರ್ಯಕ್ರಮದ ಸಾನಿಧ್ಯ ವಹಿಸಿ ಮಾತನಾಡಿದ ನಾಗಲಾಪುರ ಸಂಸ್ಥಾನ ಮಠದ ಪೀಠಾಧಿಕಾರಿ ತೇಜೇಶಲಿಂಗ ಶಿವಾಚಾರ್ಯ ಶ್ರೀಗಳು, ಜಿಲ್ಲಾ ಕೇಂದ್ರದ ಪ್ರಮುಖ ರಸ್ತೆಗೆ ಬಸವಣ್ಣನವರ ಹೆಸರನ್ನು ನಾಮಕರಣ ಮಾಡುವ ಮೂಲಕ ಕಾಯಕಯೋಗಿಯ ನೆನಪನ್ನು ಜನಮಾನಸದಲ್ಲಿ ಚಿರಸ್ಥಾಯಿಯಾಗಿಸಬೇಕೆಂದು ಮನವಿ ಮಾಡಿದರು. ಜಿಲ್ಲೆಯಲ್ಲಿ ಬಸವ ಭವನಗಳನ್ನು ನಿರ್ಮಾಣ ಮಾಡುವ ಜತೆಗೆ ಲಿಂಗಾಯಿತ ಸಮಾಜದ ವಿದ್ಯಾರ್ಥಿಗಳಿಗೆ ಅನುಕೂಲ ಆಗುವ ನಿಟ್ಟಿನಲ್ಲಿ ಸರ್ಕಾರದಿಂದ ಹಾಸ್ಟೆಲ್ಗಳನ್ನು ತೆರೆಯಬೇಕೆಂದು ಸರ್ಕಾರವನ್ನು ಒತ್ತಾಯಿಸಿದರು.

ಬಸವಣ್ಣನವರು 894 ವರ್ಷದ ಹಿಂದೆ ನುಡಿದ ಮುತ್ತುಗಳು ಇಂದಿನ ಯಾಂತ್ರಿಕ ಜಗತ್ತಿನಲ್ಲೂ ಪ್ರಸ್ತುತವಾಗಿದ್ದು ವಚನಗಳ ಪರಿಪಾಲನೆಯನ್ನು ಎಲ್ಲರೂ ಮಾಡಬೇಕು. ಕಾಯಕಯೋಗಿಯ ಸಂದೇಶ-ಸೇವೆಗಳನ್ನು ಜನ ಸಾಮಾನ್ಯರು ನಿತ್ಯ ಜೀವನದಲ್ಲಿ ಅಳವಡಿಸಿಕೊಂಡು ಸಮಾಜಕ್ಕೆ ಉತ್ತಮ ಕೊಡುಗೆ ನೀಡುವ ಕೆಲಸ ಆಗಬೇಕು ಎಂದರು.

ಜಿಲ್ಲಾಧಿಕಾರಿ ಡಾ.ಎಂ.ಆರ್. ರವಿ ಮಾತನಾಡಿ, ದೇಶದ ಸಂಸ್ಕೃತಿ ಪರಂಪರೆಯನ್ನು ಎತ್ತಿ ಹಿಡಿದ ಬಸವ ಮಾರ್ಗದಲ್ಲಿ ಜನತೆ ನಡೆಯುವ ಮೂಲಕ ಜೀವನವನ್ನು ಶ್ರೀಮಂತಗೊಳಿಸಿಕೊಳ್ಳಬೇಕು. ಕನ್ನಡ ಸಾಹಿತ್ಯದಲ್ಲಿ ವಚನಕ್ಕೆ ಹೆಚ್ಚಿನ ಮಹತ್ವವಿದ್ದು ಇತ್ತೀಚೆಗೆ ಸಂಶೋಧಕರು 133 ಶರಣರನ್ನು ಗುರ್ತಿಸುವ ಮೂಲಕ ವಚನ ಪರಂಪರೆಗೆ ಐತಿಹಾಸಿಕ ಕೊಡುಗೆ ನೀಡಿದ್ದಾರೆ. ಕಾಯಕ ಕೈಲಾಕದ ಜಗತ್ತಿನಲ್ಲಿ ಆತ್ಮವಿಮರ್ಶೆ ಮಾಡಿಕೊಂಡರೆ ಸಂತರು,ಸತ್ಪರುಷರ ಅಹಂಕಾರವಿಲ್ಲದ ಶಾಂತ ಜಗತ್ತಿನ ಪರಿಚಯ ಆಗುತ್ತದೆ. ಆಗ ನಮ್ಮಲ್ಲಿರುವ ಮನುಷ್ಯತ್ವವನ್ನು ಬಡಿದೆಬ್ಬಿಸುವ ಕೆಲಸ ಆಗುತ್ತದೆ ಎಂದು ಡಿಸಿ ರವಿ ನುಡಿದರು. ಎಸ್ಪಿ ನಿಖಿಲ್, ವೀರಶೈವ ಮಹಾಸಭಾ ಲಿಂಗಾಯಿತ ಸೆಂಟ್ರಲ್ ಲಮಿಟಿ ಉಪಾಧ್ಯಕ್ಷೆ ಪ್ರಮೀಳಾ ಮಲ್ಲಿಕಾರ್ಜುನ್,ಶರಣ ಸಾಹಿತ್ಯ ಪರಿಷತ್ ಗೌರವಾಧ್ಯಕ್ಷ ಬಿ.ಎಂ. ಚನ್ನಪ್ಪ, ಎಡಿಸಿ ಮಂಗಳಾ, ತಹಸೀಲ್ದಾರ್ ಡಾ.ನಯನ, ಉಪ ವಿಭಾಗಾಧಿಕಾರಿ ಡಾ.ಮೈತ್ರಿ, ಕನ್ನಡ-ಸಂಸ್ಕೃತಿ ಇಲಾಖೆ ಸಹಾಯಕ ನಿರ್ದೇಶಕಿ ಎನ್.ವಿಜಯಲಕ್ಷ್ಮೀದೇವಮ್ಮ, ಕಲಾವಿದ ಜ್ಞಾನಮೂರ್ತಿ,ಮುಖಂಡರಾದ ಸಿದ್ದಲಿಂಗ ಒಡೆಯರ್, ವೇಮಗಲ್ ಉದಯಶಂಕರ್, ಬಿಆರ್‌ಎಂಸುರೇಶ್,ಬೈಲಪ್ಪ, ಕಳ್ಳೀಪುರ ಆರ್.ಜಗದೀಶ್, ಜಂಗಂಬಸಾಪುರ ಶಿವಕುಮಾರ್, ವೀರೇಂದ್ರ ಪಾಟೀಲ್, ಉದಯ್ ಶಂಕರ್, ಕುರುಗಲ್ಮಲ್ಲೇಶ್ ,ಮಾಲೂರು ಗಾಯಿತ್ರಿ ಇದ್ದರು.

ಸಮಾನತೆಯನ್ನು ಸ್ಥಾಪಿಸಲು ಶ್ರಮಿಸಿದ ಶಕ್ತಿ ಬಸವಣ್ಣ

ಹುಳಿಯಾರು: ಕ್ರಾಂತಿಕಾರಿ ವಿಚಾರದ ವ್ಯಕ್ತಿಯಾದ ಬಸವಣ್ಣನವರು ಜಗತ್ತಿನಲ್ಲಿ ಸಮಾನತೆಯನ್ನು ಸ್ಥಾಪಿಸಲು ಶ್ರಮಿಸಿದ ಶಕ್ತಿ ಹಾಗೂ ಲಿಂಗ ತಾರತಮ್ಯವನ್ನು ವಿರೋಧಿಸಿದ ಮೊದಲ ವ್ಯಕ್ತಿಯಾಗಿ ಜಗತ್ತಿಗೇ ಜ್ಯೋತಿಯಾದವರು ಎಂದು ತಿಮ್ಲಾಪುರ ಗ್ರಾಪಂ ಸದಸ್ಯ ನಂದಿಹಳ್ಳಿ ದೇವರಾಜು ತಿಳಿಸಿದರು.

ಹುಳಿಯಾರು ಸ್ಪೋರ್ಟ್ಸ್ ಅಂಡ್ ರಿಕ್ರಿಯೇಷನ್ ಅಸೋಸಿಯೇಷನ್ ವತಿಯಿಂದ ಬುಧವಾರ ಆಯೋಜಿಸಿದ್ದ ಶ್ರೀ ಬಸವೇಶ್ವರ ಜಯಂತಿ ಕಾರ್ಯಕ್ರಮದಲ್ಲಿ ಭಾಗವಹಿಸಿ ಅವರು ಮಾತನಾಡಿದರು.

ಸುಮಾರು 800 ವರ್ಷಗಳ ಹಿಂದೆ ಸಮಾಜದಲ್ಲಿ ಅಸಮಾನತೆ ತಾಂಡವಾಡುತ್ತಿದ್ದಾಗ ಅದನ್ನು ತೊಡೆದುಹಾಕಲು ಅವಿರತವಾಗಿ ಶ್ರಮಿಸಿದವರು. ತಮ್ಮ ತತ್ವ, ವಚನಗಳ ಮೂಲಕ ಉತ್ತಮ ಸಂದೇಶವನ್ನು ಸಮಾಜಕ್ಕೆ ನಿರಂತರವಾಗಿ ನೀಡಿದರು. ಅವುಗಳನ್ನು ನಾವು ನಿಜಜೀವನದಲ್ಲಿ ಅಳವಡಿಸಿಕೊಂಡರೆ ಬಸವಣ್ಣನವರು ಕಂಡ ಸುಂದರ ಸಮಾಜ ನಿರ್ಮಿಸಬಹುದು ಎಂದರು.

ಜಯಕರ್ನಾಟಕ ಸಂಘಟನೆಯ ಮೋಹನ್‌ಕುಮಾರ್ ರೈ ಮಾತನಾಡಿ ಬಸವ ಜಯಂತಿಯಂದು ಮಾತ್ರ ಬಸವಣ್ಣನವರನ್ನು ನೆನಪಿಸಿ ಕೊಂಡರೆ ಸಾಲದು. ನಿತ್ಯ ಬದುಕಿನಲ್ಲಿ ಬಸವಣ್ಣನವರ ತತ್ವಗಳನ್ನು ಅಳವಡಿಸಿಕೊಳ್ಳಬೇಕಾಗಿದೆ. ಕಾಯಕದಲ್ಲಿಯೆ ಭಗವಂತನನ್ನು ಕಾಣುವ ಗುಣವನ್ನು ನಾವು ಬೆಳೆಸಿ ಕೊಳ್ಳಲು ಪ್ರಯತ್ನಿಸಬೇಕು ಎಂದರು.

ಈ ಸಂದರ್ಭದಲ್ಲಿ ಗ್ರಾಪಂ ಸದಸ್ಯ ಪ್ರಕಾಶ್, ಅಸೋಸಿಯೇಷನ್‌ನ ರುದ್ರಪ್ಪ, ನಂದಿಹಳ್ಳಿ ಶಿವು, ಮಂಜು, ಹೋಟಲ್ ದೇವರಾಜು ಸೇರಿದಂತೆ ಅನೇಕರು ಉಪಸ್ಥಿತರಿದ್ದರು.

ತಾಂಡವಪುರಲ್ಲಿ ಬಸವಣ್ಣನವರ ಜಯಂತಿ ಆಚರಣೆ

ತಾಂಡವಪುರ: ಮೈಸೂರು ಜಿಲ್ಲೆ ನಂಜನಗೂಡು ತಾಲೂಕು ಚಿಕ್ಕಯ್ಯನ ಛತ್ರ ಹೋಬಳಿ ವರುಣ ವಿಧಾನಸಭಾ ಕ್ಷೇತ್ರಕ್ಕೆ ಸೇರುವ ತಾಂಡವಪುರ ಗ್ರಾಮಪಂಚಾಯ್ತಿ ಕಚೇರಿಯಲ್ಲಿ ಕ್ರಾಂತಿಕಾರಿ ಬಸವಣ್ಣನವರ ಜಯಂತಿ ಮಹೋತ್ಸವವನ್ನು ಬಹಳ ವಿಜೃಂಭಣೆಯಿಂದ ಆಚರಿಸಲಾಯಿತು ಪಂಚಾಯಿತಿ ಕಚೇರಿಯಲ್ಲಿ ಬಸವಣ್ಣನವರ ಭಾವಚಿತ್ರವನ್ನು ಇರಿಸಿ ಗ್ರಾಮ ಪಂಚಾಯತಿಯ ಅಧ್ಯಕ್ಷ ನಾಗಮ್ಮ ಪಿಡಿಒ ಪ್ರಕಾಶ್ ಲೆಕ್ಕ ಸಹಾಯಕ ಪುಟ್ಟರಾಜು ಕಾರ್ಯದರ್ಶಿ ಕೆಕೆ ಮುರಯ್ಯ ಗ್ರಾಮ ಪಂಚಾಯತ್ ಸದಸ್ಯ ಶ್ರೀಕಂಠ ಸ್ವಾಮಿ ಹಾಗೂ ಪೌರಕಾರ್ಮಿಕರು ಪಂಚಾಯಿತಿ ಸಿಬ್ಬಂದಿ ವರ್ಗದವರು ಪೂಜೆ ಸಲ್ಲಿಸಿ ಪುಷ್ಪಾರ್ಚನೆ ಮಾಡಿ ನಮಿಸಿದರು . ಈ ಸಂದರ್ಭದಲ್ಲಿ ಗ್ರಾಮ ಪಂಚಾಯತಿ ಅಧ್ಯಕ್ಷ ನಾಗಮ್ಮ ಪಂಚಾಯತಿ ಅಭಿವೃದ್ಧಿ ಅಧಿಕಾರಿ ಪ್ರಕಾಶ್ ಲೆಕ್ಕ ಸಹಾಯಕ ಪುಟ್ಟರಾಜು ಕಾರ್ಯದರ್ಶಿ ಕೆಕೆ ಮಾರಯ್ಯ ಗ್ರಾಮ ಪಂಚಾಯತ್ ಸದಸ್ಯ ಶ್ರೀಕಂಠ ಸ್ವಾಮಿ ಹಾಗೂ ಪಂಚಾಯತಿಯ ಪೌರಕಾರ್ಮಿಕರು ಸಿಬ್ಬಂದಿ ವರ್ಗದವರು ಹಾಜರಿದ್ದರು

ನೂತನ ವಿಮಾನ ಗೋಪುರ , ಮಹಾ ಕುಂಭಾಭಿಷೇಕ

ಕೋಲಾರ : ಮಾಲೂರು ತಾಲ್ಲೂಕಿನ ಪುರ ಗ್ರಾಮದಲ್ಲಿ 29-5-2025 ರ ಮಂಗಳವಾರ ಮತ್ತು 30-4-2025 ಬುಧುವಾರದಂದು ನಡೆದ ದ್ವಿದಿನ ಸಂಕಲ್ಪ ಪೂರ್ವಕ ಗಂಗಮ್ಮ ದೇವಿಯ ಆಲಯ ನವೀಕರಣ ಮತ್ತು ನೂತನ ವಿಮಾನ ಗೋಪುರ ಮಹಾಕುಂಭಾಭಿಷೇಕ ಮಹೋತ್ಸವ ಕಾರ್ಯಕ್ರಮಗಳು ಯಶಸ್ವಿಯಾಗಿ ನಡೆಯಿತು.

ಗುರು ಹಿರಿಯರು ,ಗ್ರಾಮಸ್ಥರ ಮತ್ತು ಭಕ್ತಾಧಿಗಳ ಪ್ರೇರಣೆ ಮತ್ತು ಸರಕಾರದಿಂದ ಈ ಪೂಜಾ ಕಾರ್ಯಕ್ರಮಗಳು ಶ್ರದ್ಧಾ ಭಕ್ತಿಯಿಂದ ನೆರವೇರಿತು

ಈ ಸಮಯದಲ್ಲಿ ಹೆಚ್ಚಿನ ಸಂಖ್ಯೆಯಲ್ಲಿ ಭಕ್ತರು ಭಾಗವಹಿಸಿ ದೇವಿಯ ಕೃಪೆಗೆ ಪಾತ್ರರಾದರು

ಸಹಕರಿಸಿದ ಹಿರಿಯರು ,ಮುಖಂಡರು ಮತ್ತು ಸೇವಾಕರ್ತರಿಗೆ ದೇವಾಲಯ ಸಮಿತಿಯವರು ಸನ್ಮಾನಿಸಿ ಗೌರವಿಸಿದರು. ಈ ಸಂದರ್ಭದಲ್ಲಿ ಪ್ರಧಾನ ಅರ್ಚಕರು ಶ್ರೀವತ್ಸ ರೋಹಿತ್ ಆಚಾರ್ಯ ,ವಿಶ್ವನಾಥ್ ವಿ ,ನಾಗರಾಜು ಕೆ ,ಮುನಿಯಪ್ಪ ,ಕೆ ಅಶೋಕ್,ಲಕ್ಷ್ಮೀಶ ಕೆ ,ಎನ್ ರಾಜಣ್ಣ ,ಎನ್ ವಿನಯಕುಮಾರ್ ,ಚಂದ್ರಪ್ಪ ,ಮೂರ್ತಿ ,ರಮೇಶ್ ,ಜಿ ಕೃಷ್ಣಪ್ಪ ,ಕೆ ಗುರುಮೂರ್ತಿ ,ಮಹೇಶ್ , ಪ್ರತಾಪ್ ,ಪದ್ಮನಾಬ್ ,ಆರ್ ನಾಗರಾಜ್ ,ಎಸ್ ನಾರಾಯಣಸ್ವಾಮಿ ,ನಟರಾಜ್ ,ಆರ್ ಕುಮಾರಸ್ವಾಮಿ ಮತ್ತು ಗ್ರಾಮಸ್ಥರಿದ್ದರು..

ಚನ್ನಬಸವೇಶ್ವರ ಸ್ವಾಮಿ ರಥೋತ್ಸವ

ಹುಳಿಯಾರು: ಹುಳಿಯಾರು ಹೋಬಳಿ ಕೆಂಕೆರೆ ಗ್ರಾಮದ ಇತಿಹಾಸ ಪ್ರಸಿದ್ದ ಶ್ರೀಚನ್ನಬಸವೇಶ್ವರ ಸ್ವಾಮಿಯ ರಥೋತ್ಸವ ಬುಧವಾರ ವಿವಿಧ ಧಾರ್ಮಿಕ ಕೈಂಕರ್ಯಗಳೊಂದಿಗೆ ಸಹಸ್ರಾರು ಭಕ್ತರ ಸಮ್ಮುಖದಲ್ಲಿ ಅದ್ದೂರಿ ಜರುಗಿತು. ಬಸವ ಜಯಂತಿ ಹಿನ್ನೆಲೆ ಚನ್ನಬಸವೇಶ್ವರ ಸ್ವಾಮಿಗೆ ವಿಶೇಷ ಅಲಂಕಾರ ಮಾಡಲಾಗಿತ್ತು, ಸ್ವಾಮಿಯನ್ನು ಬಸವನ ಉತ್ಸವ ಹಾಗೂ ಧ್ವಜದ ಕುಣಿತದೊಂದಿಗೆ ಮೆರವಣಿಗೆಯಲ್ಲಿ ಕರೆತಂದು, ಗಣಪತಿ ಪೂಜೆ, ಪುಣ್ಯಾಹ, ದಿಕ್ ಬಲಿ ಹರಣ ಮತ್ತು ಅಷ್ಟೋತ್ತರ ಪೂಜೆ ಮುಂತಾದ ಪೂಜಾ ಕೈಂಕರ್ಯದೊಂದಿಗೆ ಆರಂಭವಾದ ಶ್ರೀ ಸ್ವಾಮಿಯವರ ಮಹಾ ರಥೋತ್ಸವಕ್ಕೆ ದೇವಸ್ಥಾವದ ಸಮಿತಿ ಸದಸ್ಯರು ಹಾಗೂ ಗ್ರಾಮಸ್ಥರು ವಿಶೇಷ ಪೂಜೆ ಸಲ್ಲಿಸುವ ಮೂಲಕ ಚಾಲನೆ ನೀಡಲಾಯಿತು. ರಂಗು ರಂಗಿನ ಬಾವುಟಗಳು, ತಳಿರು ತೋರಣಗಳು, ಎಳನೀರಿನ ಗೊಂಚಲುಗಳು, ಬಾಳೆಗೊನೆ, ಕೊಬ್ಬರಿಹಾರ ಹಾಗೂ ಹೂವಿನ ಹಾರಗಳಿಂದ ಶೃಂಗಾರಗೊಂಡು, ಮಂಗಳ ವಾದ್ಯಗಳೊಂದಿಗೆ ಸಾಗಿಬಂದ ಅದ್ದೂರಿ, ಆಕರ್ಷಕ, ವೈಭವದ ಮಹಾ ರಥೋತ್ಸವವನ್ನು ಗ್ರಾಮಸ್ಥರು ಜಯ ಘೋಷದೊಂದಿಗೆ ರಥ ಎಳೆದು ಸಂಭ್ರಮಿಸಿದರು. 3 ವರ್ಷಗಳ ನಂತರ ನಡೆಯುತ್ತಿರುವ ರಥೋತ್ಸವ ವೀಕ್ಷಿಸಲು ಬಿಸಿಲ ಝುಳವನ್ನೂ ಲೆಕ್ಕಿಸದೆ ಜನಸಾಗರವೇ ಹರಿದು ಬಂದಿತ್ತು. ಭಕ್ತರು ಅನತಿ ದೂರದಿಂದಲೇ ಬಾಳೆ ಹಣ್ಣು ಹಾಗೂ ನಾಣ್ಯಗಳನ್ನು ರಥದ ಕಡೆ ಎಸೆಯುವ ಮೂಲಕ ತಮ್ಮ ಭಕ್ತಿಬಾವ ಸಮರ್ಪಿಸದರು. ನಂತರ ಭಕ್ತರು ಶ್ರೀ ಸ್ವಾಮಿಯವರಿಗೆ ಹಣ್ಣು-ಕಾಯಿ ಪೂಜೆ ಮಾಡಿಸಿಕೊಂಡು ಹಿಂದಿರುಗಿದರು. ಜಾತ್ರೆಗೆ ಆಗಮಿಸಿದ್ದ ಭಕ್ತಾಧಿಗಳಿಗೆ ಪಾನಕ, ಪನಿವಾರ ಹಾಗೂ ಉಪಹಾರ ವ್ಯವಸ್ಥೆ ಕಲ್ಪಿಸಿದ್ದರು.

ಸಾದರಹಳ್ಳಿಯಲ್ಲಿ ಆರೋಗ್ಯ ಶಿಬಿರ

ಹುಳಿಯಾರು: ಆರ್ಥಿಕ ಸಾಕ್ಷರತಾ ಕೇಂದ್ರ, ಚಿಕ್ಕನಾಯಕನಹಳ್ಳಿ ಹಾಗೂ ಹಾಲು ಉತ್ಪಾದಕರರ ಮಹಿಳಾ ಸಹಕಾರ ಸಂಘ ಸಾದರಹಳ್ಳಿ ಇವರ ಜಂಟಿ ಆಶ್ರಯದಲ್ಲಿ ಹುಳಿಯಾರು ಸಮೀಪದ ಸಾದರಹಳ್ಳಿ ಹಾಲು ಉತ್ಪಾದಕರ ಸಂಘದ ಆವರಣದಲ್ಲಿ ಶ್ರೀ ಭಗವಾನ್ ಮಹಾವೀರ ಜೈನ ಆಸ್ಪತ್ರೆ ಬೆಂಗಳೂರು ಇವರ ವತಿಯಿಂದ ಉಚಿತ ಆರೋಗ್ಯ ತಪಾಸಣಾ ಶಿಬಿರವನ್ನು ಹಮ್ಮಿಕೊಳ್ಳಲಾಗಿತ್ತು. ಹಣ ಸಂಪಾದನೆಗಿಂತ ಆರೋಗ್ಯದ ಕಡೆ ಹೆಚ್ಚು ಗಮನ ಕೊಡಬೇಕು ಇಲ್ಲವಾದಲ್ಲಿ ಗಳಿಸಿದ ಸಂಪತ್ತನ್ನು ಅನುಭವಿಸಲು ಸಾಧ್ಯವಾಗುವುದಿಲ್ಲ ಎಂದು ಆರ್ಥಿಕ ಸಾಕ್ಷರತಾ ಸಲಹೆಗಾರರಾದ ಆರ್.ಎಂ.ಕುಮಾರಸ್ವಾಮಿ ಉಚಿತ ಆರೋಗ್ಯ ತಪಾಸಣಾ ಶಿಬಿರವನ್ನು ಉದ್ಘಾಟಿಸಿ ಮಾತನಾಡುತ್ತಾ ಜನರು ಕೇಂದ್ರ ಸರ್ಕಾರದಿಂದ, ಬ್ಯಾಂಕಿನ ಮುಖಾಂತರ ದೊರೆಯುವ ಕಡಿಮೆ ಮೊತ್ತದ ವಿಮಾ ಪಾಲಿಸಿಗಳನ್ನು ಪಡೆಯಬೇಕೆಂದು ಕರೆ ನೀಡಿದರು ಮಹಾವೀರ ಭಗವಾನ್ ಜೈನ ಆಸ್ಪತ್ರೆಯ ಸಲಹೆಗಾರರಾದ ಮಂಜುನಾಥ ಆರಾಧ್ಯ ಮಾತನಾಡುತ್ತಾ ನಾವು ಪ್ರತಿ ಹಳ್ಳಿಯಲ್ಲಿಯೂ ಉಚಿತವಾಗಿ ಆರೋಗ್ಯ ತಪಾಸಣಾ ಶಿಬಿರವನ್ನು ಏರ್ಪಡಿಸುವುದಲ್ಲದೆ ನಮ್ಮ ಆಸ್ಪತ್ರೆಯಿಂದ ಉಚಿತವಾಗಿ ಗೂನು ಬೆನ್ನು, ಸೀಳು ತುಟಿ, ಹಾಗೂ ಕೃತಕ ಕಾಲು ಜೋಡಣೆಯನ್ನು ಮಾಡಲಾಗುವುದು ಎಂದು ತಿಳಿಸಿದರು. ಆರೋಗ್ಯ ಶಿಬಿರದಲ್ಲಿ ಭಗವಾನ್ ಮಹಾವೀರ ಜೈನ ಆಸ್ಪತ್ರೆಯ ಸಿಬ್ಬಂದಿಗಳಾದ ಲೋಕೇಶ್, ಅಜಯ್, ಸುರೇಶ್, ವಿಮಲಾ, ಹೇಮಾ, ಜನಿಫರ್ ಹಾಗೂ ಚಿಕ್ಕನಾಯಕನಹಳ್ಳಿ ಅಗರ್ವಾಲ್ ಕಣ್ಣಿನ ಆಸ್ಪತ್ರೆ ಕಣ್ಣು ಪರೀಕ್ಷೆಕರಾದ ಮದನ್, ಭಾಸ್ಕರ್, ಹಾಲಿನ ಡೈರಿ ಅಧ್ಯಕ್ಷರಾದ ಶಶಿಕಲಾ, ಗ್ರಾಮ ಪಂಚಾಯಿತಿ ಸದಸ್ಯರಾದ ರಾಮಚಂದ್ರ, ಜನಾರ್ದನ್ ಮುಂತಾದವರು ಉಪಸ್ಥಿತರಿದ್ದರು

20 ಪರೀಕ್ಷಾ ಕೇಂದ್ರಗಳಲ್ಲಿ 'ನೀಟ್' ಪರೀಕ್ಷೆ

ಮೈಸೂರು: ಮೇ 4ರಂದು ಜಿಲ್ಲೆಯ 20 ಪರೀಕ್ಷಾ ಕೇಂದ್ರಗಳಲ್ಲಿ 'ನೀಟ್' (ಯುಜಿ) ಪರೀಕ್ಷೆ ನಡೆಯಲಿದ್ದು, ಯಾವುದೇ ಲೋಪ ಆಗದಂತೆ ಸುಗಮವಾಗಿ ಹಾಗೂ ವ್ಯವಸ್ಥಿತವಾಗಿ ಪರೀಕ್ಷೆ ನಡೆಸಲು ಅಗತ್ಯ ಸಿದ್ಧತೆ ಮಾಡಿಕೊಳ್ಳಬೇಕು' ಎಂದು ಜಿಲ್ಲಾಧಿಕಾರಿಗಳಾದ ಜಿ ಲಕ್ಷ್ಮೀ ಕಾಂತ ರೆಡ್ಡಿ ಅವರು ತಿಳಿಸಿದರು. ಜಿಲ್ಲಾಧಿಕಾರಿಗಳ ಕಚೇರಿಯಲ್ಲಿ ನಡೆದ ನೀಟ್ ಪರೀಕ್ಷೆ ಸಂಬಂಧ ನಡೆದ ಪೂರ್ವಭಾವಿ ಸಭೆಯಲ್ಲಿ ಅಧ್ಯಕ್ಷತೆ ವಹಿಸಿ ಮಾತನಾಡಿದರು. ಮೈಸೂರು ಜಿಲ್ಲೆಯಲ್ಲಿ 20 ಪರೀಕ್ಷಾ ಕೇಂದ್ರಗಳಲ್ಲಿ 7,709 ವಿದ್ಯಾರ್ಥಿಗಳು ನೀಟ್ ಪರೀಕ್ಷೆಗೆ ಹಾಜರಾಗಲಿದ್ದು ನೀಟ್ ಪರೀಕ್ಷೆ ಸುಗಮವಾಗಿ, ನ್ಯಾಯಯುತ ನಡೆಯಲು ಅಗತ್ಯ ಕ್ರಮಗಳನ್ನು ಕೈಗೊಳ್ಳಬೇಕು ಎಂದು ಜಿಲ್ಲಾಧಿಕಾರಿಗಳು ತಿಳಿಸಿದರು. ವೈದ್ಯಕೀಯ, ದಂತ ವೈದ್ಯಕೀಯ ಕೋರ್ಸ್‌ಗಳಿಗೆ ಪ್ರವೇಶ ಪಡೆಯುವವರಿಗೆ ನೀಟ್ ಪರೀಕ್ಷೆ ನಡೆಸಲಾಗುತ್ತದೆ. ರಾಷ್ಟ್ರೀಯ ಪರೀಕ್ಷಾ ಸಂಸ್ಥೆ (ಎನ್‌ಟಿಎ) ಪರೀಕ್ಷೆ ನಡೆಸುತ್ತಿದ್ದು ಅವರು ನೀಡುವ ಗೈಡ್ ಲೈನ್ಸ್ ಗಳ ಪ್ರಕಾರ ನೇಮಕವಾಗಿರುವ ಅಧಿಕಾರಿಗಳು ಕಾರ್ಯ ನಿರ್ವಹಿಸುವಂತೆ ಸಭೆಯಲ್ಲಿ ತಿಳಿಸಿದರು. ಪ್ರತಿ ಪರೀಕ್ಷಾ ಕೇಂದ್ರಕ್ಕೂ ಪೊಲೀಸ್ ಸಿಬ್ಬಂದಿಯನ್ನು ನಿಯೋಜಿಸುವಂತೆ ಸಭೆಯಲ್ಲಿ ತಿಳಿಸಿದರು. ವೈದ್ಯಕೀಯ ಪ್ರವೇಶ ಪರೀಕ್ಷೆಯಾದ ನೀಟ್ ಪರೀಕ್ಷೆ ಯಾವುದೇ ಲೋಪಗಳು ಆಗದಂತೆ ನೇಮಕವಾದ ಅಧಿಕಾರಿಗಳು ಅಗತ್ಯ ಕ್ರಮವಹಿಸಬೇಕು ಎಂದು ತಿಳಿಸಿದರು. ಸಭೆಯಲ್ಲಿ ಕೇಂದ್ರೀಯ ವಿದ್ಯಾಲಯದ ಪ್ರಾಂಶುಪಾಲರಾದ ನೂತನ್ ಪುಂಜ್ ಹಾಗೂ ಮಿತಿಲೇಶ್ ಕುಮಾರ್ ಹಾಗೂ ಕಾಲೇಜಿನ ಪ್ರಾಂಶುಪಾಲರು ಹಾಗೂ ಜಿಲ್ಲಾ ಮಟ್ಟದ ಅಧಿಕಾರಿಗಳು ಉಪಸ್ಥಿತರಿದ್ದರು.

ದಸೂಡಿ ಸೊಸೈಟಿ ಜೆಡಿಎಸ್ ತೆಕ್ಕೆಗೆ

ಹುಳಿಯಾರು: ಹುಳಿಯಾರು ಹೋಬಳಿಯ ದಸೂಡಿ ಪ್ರಾಥಮಿಕ ಕೃಷಿ ಪತ್ತಿನ ಸಹಕಾರ ಸಂಘದ ಚುನಾವಣೆಯು ಸೋಮವಾರ ನಡೆದಿದ್ದು 8 ಸ್ಥಾನವನ್ನು ಗೆಲ್ಲುವ ಮೂಲಕ ಜೆಡಿಎಸ್ ತೆಕ್ಕೆಗೆ ಜಾರಿದೆ.

ಒಟ್ಟು 12 ನಿರ್ದೇಶಕರ ಆಯ್ಕೆಗೆ ನಡೆದ ಚುನಾವಣೆಯಲ್ಲಿ ಜೆಡಿಎಸ್ ಬೆಂಬಲಿತರು 8 ಮಂದಿ, ಬಿಜೆಪಿ ಬೆಂಬಲಿತರು 4 ಮಂದಿ ಜಯಗಳಿಸಿದ್ದಾರೆ, ಜೆಡಿಎಸ್‌ನಿಂದ ಬೆಂಚೆಹಟ್ಟಿ ಅಣ್ಣಪ್ಪ, ಡಬ್ಬಗುಂಟೆ ಜಯಣ್ಣ, ರಂಗಮಣಿ, ದಸೂಡಿ ಪಂಚರತ್ನ, ತಿಪ್ಪೇಸ್ವಾಮಿ, ಭೈರಪ್ಪ, ರಮೇಶ, ವೆಂಕಟೇಶ್, ಮತ್ತು ಚಂದ್ರ ನಾಯಕ, ಬಿಜೆಪಿಯಿಂದ ರಂಗನಾಥಪ್ಪ, ಹಳ್ಳಪ್ಪ, ಜಯಣ್ಣ, ಅಶ್ವತಪ್ಪ ಆಯ್ಕೆಯಾಗಿದ್ದಾರೆ.

ಜೆಡಿಎಸ್ ಪರವಾಗಿ ಚುನಾವಣೆ ನೇತೃತ್ವ ವಹಿಸಿದ್ದ ಗೆಲುವಿಗೆ ಕಾರಣರಾದ ಡಿ.ಬಿ.ರವಿಕುಮಾರ್, ಕೆ.ಮರಿಯಪ್ಪ, ಪುಟ್ಟೇಗೌಡ, ದೇವರಾಜ್ ಮತ್ತು ದಸೂಡಿಯ ಯುವ ಮುಖಂಡರುಗಳಾದ ರವಿ ಸುಬ್ರಮಣ್ಯ, ಹರೀಶ ಮುಂತಾದವರನ್ನು ವಿಜೇತರು ಅಭಿನಂದಿಸಿದ್ದಾರೆ.

ಕುರ್ಕಿಯಲ್ಲಿ ಬಂಡಿ ದ್ಯಾವರ ಉತ್ಸವ

ಕೋಲಾರ: ತಾಲೂಕಿನ ಕುರ್ಕಿ ಗ್ರಾಮದಲ್ಲಿ 43 ವರ್ಷಗಳ ನಂತರ ಬುಧವಾರ ನಡೆದ ಕರ್ಣ ಭೂಷಣ ಹಾಗೂ ಬಂಡಿ ದ್ಯಾವರ ಉತ್ಸವಕ್ಕೆ ಕಂದಾಯ ಸಚಿವ ಕೃಷ್ಣಬೈರೇಗೌಡ ಚಾಲನೆ ನೀಡಿದರು.

ಈ ಸಂದರ್ಭದಲ್ಲಿ ಮಾತನಾಡಿದ ಅವರು, 1.5 ಕೋಟಿ ರೂ. ವೆಚ್ಚದಲ್ಲಿ ಉತ್ಸವಕ್ಕೆ ಮೂಲ ಸೌಲಭ್ಯಗಳನ್ನು ಕಲ್ಪಿಸಲಾಗಿದ್ದು ರಸ್ತೆ, ಚರಂಡಿ, ನೈರ್ಮಲ್ಯ, ನೀರು ಮುಂತಾದವುಗಳಿಗೆ ಬಳಕೆ ಮಾಡಲಾಗಿದೆ. ಜೀವಮಾನದಲ್ಲಿ ಒಮ್ಮೆ ಬರುವ ಬಂಡಿದ್ಯಾವರ ಉತ್ಸವ ಕುಟುಂಬದ ಬಾಂಧವ್ಯವನ್ನು ಹೆಚ್ಚಿಸಲಿದ್ದು ಎಲ್ಲ ಜನಾಂಗದವರ ನಡುವೆ ಉತ್ತಮ ಬೆಸುಗೆ ಬೆಸೆಯುತ್ತದೆ. ಉತ್ಸವ ಹಬ್ಬದ ವಾತಾವರಣ ಉಂಟು ಮಾಡಿದ್ದು ಹೆಂಗೆಳೆಗರ ದೀಪಗಳ ಮೆರವಣಿಗೆ ಕಣ್ತುಂಬಿಸಿಕೊಳ್ಳಲು ಎರಡು ಕಣ್ಣು ಸಾಲದಾಗಿದೆ. ಜೀವನದ ಜಂಜಾಟದಿಂದ ಹೊರ ಬಂದು ಎಲ್ಲರೂ ಒಗ್ಗೂಡಿ ಧಾರ್ಮಿಕ ಸಮಾರಂಭದಲ್ಲಿ ಭಾಗವಹಿಸಲು ದ್ಯಾವರ ಅವಕಾಶ ಒದಗಿಸಿದ್ದು ಹಳ್ಳಿ ಸಂಸ್ಕೃತಿ, ಜೀವನಶೈಲಿ, ಸಂಪ್ರದಾಯ, ಪರಂಪರೆ ಮೇಳೈಸಿದೆ. 4 ದಶಕದ ನಂತರ ಬಂದಿರುವ ದ್ಯಾವರವನ್ನು ಇನ್ನು ಮುಂದೆ ಆಗಾಗ ನಡೆಯುವಂತೆ ಹಿರಿಯರು ಯೋಜನೆ ರೂಪಿಸಬೇಕೆಂದು ಮನವಿ ಮಾಡಿದ ಸಚಿವರು ಈ ನಿಟ್ಟಿನಲ್ಲಿ ಅಗತ್ಯ ಸಲಹೆ-ಸಹಕಾರ ನೀಡುವುದಾಗಿ ತಿಳಿಸಿದರು. ಮಾಲೂರು ಶಾಸಕ ಕೆ.ವೈ.ನಂಜೇಗೌಡ, ಮಾಜಿ ಸಭಾಪತಿ ವಿ.ಆರ್.ಸುದರ್ಶನ್ ,ಎಂಎಲ್ಸಿ ಅನಿಲ್ ಕುಮಾರ್, ಜಿಪಂ ಮಾಜಿ ಅಧ್ಯಕ್ಷೆ ರತ್ನಮ್ಮ, ಮುಖಂಡ ನಾಗನಾಳ ಸೋಮಣ್ಣ, ಸೊಸೈಟಿ ಅಧ್ಯಕ್ಷ ಮುನಿರಾಜು, ಗ್ಯಾರೆಂಟಿ ಸಮಿತಿ ಜಿಲ್ಲಾಧ್ಯಕ್ಷ ಶಿವಕುಮಾರ್, ಕಾಂಗ್ರೆಸ್ ಮುಖಂಡ ಮೈಲಾಂಡಹಳ್ಳಿ ಮುರಳಿ ಇದ್ದರು.

ಸಂಜೆ ಮುಗಿಲು
ಗುರುವಾರ
1.5.2025

ಪಠ್ಯೇತರ ಚಟುವಟಿಕೆಗಳಲ್ಲೂ ಪ್ರತಿಭೆ ತೋರಿ : ಸಿ.ಪುಟ್ಟರಂಗಶೆಟ್ಟಿ ಸಲಹೆ

ಚಾಮರಾಜನಗರ: ವಿದ್ಯಾರ್ಥಿಗಳು ಪಠ್ಯದ ಜೊತೆಗೆ ಪಠ್ಯೇತರ ಚಟುವಟಿಕೆಗಳಲ್ಲೂ ಭಾಗವಹಿಸಿ ತಮ್ಮಲ್ಲಿರುವ ಪ್ರತಿಭೆಯನ್ನು ಹೊರ ಚೆಲ್ಲಬೇಕು ಎಂದು ಎಂ.ಎಸ್.ಐ.ಎಲ್. ಅಧ್ಯಕ್ಷರು ಹಾಗೂ ಶಾಸಕರಾದ ಸಿ. ಪುಟ್ಟರಂಗಶೆಟ್ಟಿ ಅವರು ತಿಳಿಸಿದರು.

ತಾಲೂಕಿನ ಭೋಗಾಪುರದಲ್ಲಿರುವ ಪರಿಶಿಷ್ಟ ಜಾತಿ ಪರಿಶಿಷ್ಟಪಂಗಡ ವಸತಿಯುಕ್ತ ಸರ್ಕಾರಿ ಪ್ರಥಮ ದರ್ಜೆ ಕಾಲೇಜಿನ ಸಾವಿತ್ರಿ ಬಾಯಿ ಫುಲೆ ಸಭಾಂಗಣದಲ್ಲಿ ಹಮ್ಮಿಕೊಳ್ಳಲಾಗಿದ್ದ ಸಾಂಸ್ಕೃತಿಕ ವೇದಿಕೆ, ಕ್ರೀಡೆ ಮತ್ತು ರಾಷ್ಟ್ರೀಯ ಸೇವಾ ಯೋಜನೆ ಚಟುವಟಿಕೆಗಳ ಸಮಾರೋಪ ಸಮಾರಂಭ ಸಾಂಸ್ಕೃತಿಕ ಸಂಭ್ರಮ–ಜನಪದೋತ್ಸವ ಉದ್ಘಾಟಿಸಿ ಅವರು ಮಾತನಾಡಿದರು.

ವಿದ್ಯಾರ್ಥಿಗಳು ಓದುವುದರ ಜೊತೆಗೆ ಕಲೆ, ಸಾಂಸ್ಕೃತಿಕ ಕಾರ್ಯಕ್ರಮಗಳು, ಕ್ರೀಡೆಗಳಲ್ಲಿಯೂ ತೊಡಗಿಸಿಕೊಳ್ಳಬೇಕು. ಪ್ರಾಥಮಿಕ ತರಗತಿಯಿಂದ ಕಾಲೇಜು ವರೆಗಿನ ವ್ಯಾಸಂಗದವರೆಗೂ ಸಂಸ್ಕೃತಿ, ಕಲೆ, ಆಟೋಟ, ಮನರಂಜನೆ ಸ್ಪರ್ಧೆಗಳಲ್ಲಿ ಸಕ್ರಿಯವಾಗಿ ಭಾಗವಹಿಸಬೇಕು. ಶಾಲಾ ಹಂತದಲ್ಲಿ ಪ್ರತಿಭಾ ಕಾರಂಜಿಗಳಂತ ಕಾರ್ಯಕ್ರಮಗಳನ್ನು ಶಿಕ್ಷಣ ಇಲಾಖೆ ನಡೆಸುತ್ತದೆ. ಇಂತಹ ಅವಕಾಶಗಳನ್ನು ಸದ್ಬಳಕೆ ಮಾಡಿಕೊಳ್ಳಬೇಕು ಎಂದರು.

ವಸತಿಯುಕ್ತ ಕಾಲೇಜಿಗೆ ಬಾಕಿ ಇರುವ ಮೂಲ ಸೌಕರ್ಯಗಳನ್ನು ಒದಗಿಸಿಕೊಡಲಾಗುವುದು. ಜಿಲ್ಲೆಯ ಅಭಿವೃದ್ಧಿಗೆ ಸರ್ಕಾರ ಹೆಚ್ಚಿನ ಅನುದಾನ ನೀಡುತ್ತಿದೆ. ಕುಡಿಯುವ ನೀರು, ಕ್ರೀಡಾಂಗಣ ಅಭಿವೃದ್ಧಿ, ಕೆರೆಗಳಿಗೆ ನೀರು ತುಂಬಿಸುವುದು ಸೇರಿದಂತೆ ಇನ್ನಿತರ ಅಭಿವೃದ್ಧಿ ಕಾರ್ಯಗಳಿಗೆ ಆದ್ಯತೆ ನೀಡುತ್ತಿದೆ ಎಂದು ಶಾಸಕರಾದ ಸಿ. ಪುಟ್ಟರಂಗಶೆಟ್ಟಿ ಅವರು ತಿಳಿಸಿದರು.

ಸಮಾಜ ಕಲ್ಯಾಣ ಇಲಾಖೆಯ ಉಪ ನಿರ್ದೇಶಕರಾದ ಎಂ. ಮುನಿರಾಜು ಅವರು ಮಾತನಾಡಿ ವಿದ್ಯಾರ್ಥಿಗಳು ಪಠ್ಯೇತರ ಚಟುವಟಿಕೆಗಳಲ್ಲಿಯೂ ಕ್ರಿಯಾಶೀಲರಾಗಿದ್ದಾಗ ಪರಿಪೂರ್ಣ ವಿದ್ಯಾರ್ಥಿಗಳಾಗಲು ಸಾಧ್ಯ. ಸಮಾಜಕ್ಕೆ ಸಹಕಾರಿಯಾಗುವ ರೀತಿಯಲ್ಲಿ ವಿದ್ಯಾಭ್ಯಾಸ ಆಗಬೇಕು. ಪರಿಶಿಷ್ಟಜಾತಿ, ಪರಿಶಿಷ್ಟ ಪಂಗಡದಂತಹ ವಿದ್ಯಾರ್ಥಿಗಳು ವಿದೇಶದಲ್ಲಿಯೂ ಓದುವ ಸೌಲಭ್ಯಗಳಿಗೆ ಸರ್ಕಾರ ಅವಕಾಶ ಮಾಡಿಕೊಟ್ಟಿದೆ ಎಂದರು.

ಚಾಮರಾಜನಗರ ಜನಪದ ಕಲೆಯ ತವರೂರಾಗಿದೆ. ಜನಪದ ಕಲೆ ಬಗ್ಗೆ ಯುವಕರು ಆಸಕ್ತಿ ತೋರಬೇಕು. ಜಾನಪದ ಪರಂಪರೆಯನ್ನು ಉಳಿಸಿ ಬೆಳೆಸುವಂತಹ ಕೆಲಸ ಎಲ್ಲರಿಂದಾಗಲಿ. ವಿದ್ಯಾರ್ಥಿಗಳು ಹೆಚ್ಚು ಸಂಖ್ಯೆಯಲ್ಲಿ ಕಲಾ ಚಟುವಟಿಕೆಗಳಲ್ಲಿ ಪಾಲ್ಗೊಳ್ಳುವಂತಾಗಲಿ ಎಂದು ಮುನಿರಾಜು ಅವರು ತಿಳಿಸಿದರು.

ಅಧ್ಯಕ್ಷತೆ ವಹಿಸಿ ಮಾತನಾಡಿದ ಕಾಲೇಜು ಪ್ರಾಂಶುಪಾಲರಾದ ಡಾ. ಪಿ. ದೇವರಾಜು ಅವರು ಓದಿನಿಂದ ಮಾತ್ರವೇ ವಿದ್ಯಾರ್ಥಿಗಳ ವ್ಯಕ್ತಿತ್ವ ವಿಕಸನವಾಗುವುದಿಲ್ಲ. ವಿದ್ಯಾರ್ಥಿಗಳು ಕೌಶಲ, ಪಠ್ಯೇತರ ಚಟುವಟಿಕೆಗಳಲ್ಲಿಯೂ ಆಸಕ್ತಿ ಹೊಂದಿದಾಗ ಬದುಕು ಕಟ್ಟಿಕೊಟ್ಟಿಕೊಳ್ಳಲು ಅನುಕೂಲವಾಗಲಿದೆ. ಆಧುನಿಕ ಬೆಳವಣಿಗೆಯ ಯುಗದಲ್ಲಿ ವಿದ್ಯಾರ್ಥಿಗಳು ಸಿಗುವ ಅವಕಾಶಗಳನ್ನು ಬಳಸಿಕೊಂಡು ಯಶಸ್ವಿಯಾಗಿ ಮುಂದೆ ಬರಬೇಕು ಎಂದರು.

ಚಾಮರಾಜನಗರ ಜೆ.ಎಸ್.ಎಸ್. ಮಹಿಳಾ ಕಾಲೇಜಿನ ಪ್ರಾಧ್ಯಾಪಕರಾದ ಡಆ. ಎ.ಆರ್. ಸುಷ್ಮಾ ಮುಖ್ಯ ಭಾಷಣ ಮಾಡಿದರು. ಪಿ.ಎ.ಸಿ.ಸಿ. ಬ್ಯಾಂಕ್ ಅಧ್ಯಕ್ಷರಾದ ನಾಗೇಂದ್ರ ಮೂರ್ತಿ, ಭೋಗಾಪುರ ಗ್ರಾಮಪಂಚಾಯಿತಿ ಅಧ್ಯಕ್ಷರಾದ ರೂಪ, ಉಪಾಧ್ಯಕ್ಷರಾದ ಮಂಗಳಮ್ಮ, ಸದಸ್ಯರಾದ ರಾಜಮ್ಮ, ನಾಗಮ್ಮ, ಪುಟ್ಟಗೌರಮ್ಮ, ಕರ್ನಾಟಕ ಜಾನಪದ ಅಕಾಡೆಮಿ ಮಾಜಿ ಸದಸ್ಯರು, ಜನಪದ ಗಾಯಕರಾದ ಸಿ.ಎಂ. ನರಸಿಂಹಮೂರ್ತಿ, ಇತರರು ಕಾರ್ಯಕ್ರಮದಲ್ಲಿ ಉಪಸ್ಥಿತರಿದ್ದರು.

ಸಿಮ್ಸ್ 4ನೇ ಘಟಿಕೋತ್ಸವ

ಚಾಮರಾಜನಗರ : ಚಾಮರಾಜನಗರ ವೈದ್ಯಕೀಯ ವಿಜ್ಞಾನಗಳ (ಸಿಮ್ಸ್) ಕಾಲೇಜು ವತಿಯಿಂದ 2019ನೇ ಬ್ಯಾಚ್‌ನ ಅಭ್ಯುದಯನ್ಸ್ ವಿದ್ಯಾರ್ಥಿಗಳಿಗೆ ಇಂದು ವೈದ್ಯಕೀಯ ಪದವಿ ಪ್ರದಾನ ಮಾಡಲಾಯಿತು.

ನಗರದ ಹೊರವಲಯದ ಯಡಬೆಟ್ಟದಲ್ಲಿರುವ ಚಾಮರಾಜನಗರ ವೈದ್ಯಕೀಯ ವಿಜ್ಞಾನಗಳ ಸಂಸ್ಥೆಯ ಆವರಣದಲ್ಲಿ ಆಯೋಜಿಸಲಾಗಿದ್ದ ಭವ್ಯ ವೇದಿಕೆಯಲ್ಲಿನಡೆದ 4ನೇ ಘಟಿಕೋತ್ಸವದ 'ಪರ್ವ' ಸಮಾರಂಭದಲ್ಲಿ ವೈದ್ಯಕೀಯ ಶಿಕ್ಷಣದಲ್ಲಿ ಉತ್ತಮ ಸಾಧನೆ ಮಾಡಿದ 150 ವಿದ್ಯಾರ್ಥಿಗಳ ಪೈಕಿ 147 ವಿದ್ಯಾರ್ಥಿಗಳಿಗೆ ಪದವಿ ವಿತರಿಸಲಾಯಿತು.

ಕಾರ್ಯಕ್ರಮದಲ್ಲಿ 2019ರ ಬ್ಯಾಚಿನ ಟಾಪರ್‌ಗಳಾಗಿ ಹೊರ ಹೊಮ್ಮಿದ ಡಾ. ಸಿ.ಜೆ. ಕೇಶವ್, ಡಾ. ಮೇಹಾ ಜೋಶಿಪುರ, ಡಾ. ಎನ್. ವಿನುತಾ, ಡಾ. ಪ್ರತೀಕ್ ಗೌಡ, ಡಾ. ಆರ್ ಸುಶ್ಮಿತ ಮತ್ತು ಡಾ. ಯು. ಸಹನಾ ಅವರಿಗೆ ಪದವಿ, ಪಾರಿತೋಷಕ ಮತ್ತು ವಿವಿಧ ವಿಷಯಗಳಲ್ಲಿ ಆರ್.ಜಿ.ಯು.ಹೆಚ್.ಎಸ್ ರಾಜ್ಯಮಟ್ಟದ ಶ್ರೇಣಿಗಳನ್ನು ಪಡೆದ ವಿದ್ಯಾರ್ಥಿಗಳು ಹಾಗೂ ಕ್ರಿಕೆಟ್, ವಾಲಿಬಾಲ್, ಥ್ರೋಬಾಲ್ ಸೇರಿದಂತೆ ಕ್ರೀಡಾ ಕ್ಷೇತ್ರದಲ್ಲಿ ಉತ್ತಮ ಸಾಧನೆ ಮಾಡಿದ ವಿದ್ಯಾರ್ಥಿಗಳನ್ನು ಗೌರವಿಸಲಾಯಿತು.

ಕಾರ್ಯಕ್ರಮ ಉದ್ಘಾಟಿಸಿದ ಬೆಂಗಳೂರಿನ ವೈದ್ಯಕೀಯ ಶಿಕ್ಷಣ ನಿರ್ದೇಶಕರಾದ ಡಾ. ಬಿ.ಎಲ್. ಸುಜಾತ ರಾಥೋಡ್ ಅವರು ಮಾತನಾಡಿ ತಂದೆ–ತಾಯಿ ಪೋಷಕರ ಒತ್ತಾಸೆ ಮೇರೆಗೆ ವೈದ್ಯಕೀಯ ಪದವಿ ಪಡೆದು ಈ ಸಮಾಜದಲ್ಲಿ ಪ್ರಕೃತಿ ಸೇವೆ ಮಾಡಲು ಮುಂದೆ ಬಂದಿದ್ದೀರಿ, ನಿಮ್ಮ ಉದ್ದೇಶ, ಕನಸು ಸಾಕಾರಗೊಳ್ಳಲಿ. ವೈದ್ಯಕೀಯ ಸೇವೆಗೆ ಸಂಪೂರ್ಣವಾಗಿ ಸಮರ್ಪಿಸಿಕೊಳ್ಳಿ, ಆ ಮೂಲಕ ಜೀವನ ಸಾರ್ಥಕಪಡಿಸಿಕೊಳ್ಳಬೇಕು. ಗ್ರಾಮೀಣ ಪ್ರದೇಶಗಳಲ್ಲಿ ಆರೋಗ್ಯ ಸೇವೆ ನೀಡಲು ಆದ್ಯತೆ ನೀಡುವಂತೆ ತಿಳಿಸಿದರು.

ಜನರಿಗೆ ಸಹಾಯ ಹಸ್ತ ಚಾಚುವ ಗುಣ ಬೆಳೆಸಿಕೊಳ್ಳಬೇಕು. ಚಿಕಿತ್ಸಾ ಸಮಯದಲ್ಲಿ ಎಂತಹ ಕಠಿಣ ಸಂದರ್ಭ ಎದುರಾದರೂ ಧೃತಿಗೆಡಬಾರದು. ಉತ್ತಮ ನಿರ್ಧಾರ ತೆಗೆದುಕೊಂಡು ಧೈರ್ಯದಿಂದ ಮುನ್ನಡೆಯಬೇಕು. ರೋಗಿಗಳನ್ನು ಪ್ರೀತಿಯಿಂದ ಉಪಚರಿಸಿ ಗೌರವದಿಂದ ಕಾಣಬೇಕು. ಅವರಿಗೆ ಆತ್ಮವಿಶ್ವಾಸ ತುಂಬಬೇಕು. ಡಿಜಿಟಲ್ ಟೆಕ್ನಾಲಜಿ, ಡಿಜಿಟಲ್ ಹೆಲ್ತ್ ಮಾದರಿಯಲ್ಲಿ ಜನರ ಜೀವನಶೈಲಿಯೂ ಡಿಜಿಟಲಿಕರಣಗೊಳ್ಳುತ್ತಿದೆ. ಹೆಚ್ಚುತ್ತಿರುವ ಜನಸಂಖ್ಯೆಗನುಗುಣವಾಗಿ ವೈದ್ಯಕೀಯ ಸೇವೆ ನೀಡಬೇಕಾದ ಅವಶ್ಯವಿದೆ. ಒತ್ತಡಗಳನ್ನು ನಿಭಾಯಿಸಿ ಉತ್ತಮ ಆರೋಗ್ಯ ಕಾಪಾಡಿಕೊಳ್ಳುವಂತೆ ನೂತನ ಸವೈದ್ಯರಿಗೆ ಡಾ. ಬಿ.ಎಲ್. ಸುಜಾತ ರಾಥೋಡ್ ಅವರು ಸಲಹೆ ಮಾಡಿದರು.

ಚಾಮರಾಜನಗರ ವಿಶ್ವವಿದ್ಯಾಲಯದ ಕುಲಪತಿಗಳಾದ ಪ್ರೊ. ಎಂ.ಆರ್. ಗಂಗಾಧರ್ ಅವರು ಮಾತನಾಡಿ ಭಾರತ ಶೇ. 80ರಷ್ಟು ಹಳ್ಳಿಗಳಿಂದ ಕೂಡಿರುವ ದೇಶವಾಗಿದೆ. ವೈದ್ಯಕೀಯ ಪದವಿ ಪಡೆದಿರುವ ನೂತನ ವೈದ್ಯರು ಚಾಮರಾಜನಗರ ಜಿಲ್ಲೆಯ ಗ್ರಾಮೀಣ ಭಾಗಗಳಲ್ಲಿ ಹಾಗೂ ಕಾಡಂಚಿನ ಪ್ರದೇಶಗಳಲ್ಲಿ ಆರೋಗ್ಯ ಸೇವೆ ನೀಡಲು ಮುಂದಾಗಬೇಕು. ವೈದ್ಯರೆಂದ ಮೇಲೆ ಸೇವಾವಧಿಯಲ್ಲಿ ಮಾನಸಿಕ, ದೈಹಿಕ ಒತ್ತಡ ಸಹಜ. ಅದನ್ನು ಜವಾಬ್ದಾರಿಯಿಂದ ನಿಭಾಯಿಸಬೇಕು. ವೃತ್ತಿಯಲ್ಲಿ ಮಾನವೀಯತೆ ಮೈಗೂಡಿಸಿಕೊಳ್ಳಬೇಕು ಎಂದರು.

ಅಧ್ಯಕ್ಷತೆ ವಹಿಸಿದ್ದ ಚಾಮರಾಜನಗರ ವೈದ್ಯಕೀಯ ವಿಜ್ಞಾನಗಳ ಸಂಸ್ಥೆಯ ನಿರ್ದೇಶಕರು ಹಾಗೂ ಡೀನ್ ಡಾ. ಹೆಚ್.ಜಿ ಮಂಜುನಾಥ್ ಅವರು ಮಾತನಾಡಿ ವೈದ್ಯಕೀಯ ಪದವಿ ಪಡೆದ ನಿಮ್ಮ ಸೇವೆಯ ಹೊಸ ಅಧ್ಯಾಯ ಇಂದಿನಿಂದ ಆರಂಭವಾಗಲಿದೆ. ಪ್ರತಿಯೊಬ್ಬರಿಗೂ ಆರೋಗ್ಯವೇ ಭಾಗ್ಯವಾಗಿದೆ. ದೇಶಕ್ಕೆ ಮಾದರಿಯಾಗುವಂತಹ ಆರೋಗ್ಯ ಸೇವೆ ನೀಡಿಕೆಗೆ ಮುಂದಾಗಬೇಕು ಎಂದು ಸಲಹೆ ಮಾಡಿದರು.

ವೈದ್ಯರಿಗೆ ಶಿಸ್ತು, ಸಂಯಮ, ದೃಢನಂಬಿಕೆ ಮುಖ್ಯವಾಗಿರಬೇಕು. ರೋಗಿಗಳೊಂದಿಗೆ ಉತ್ತಮ ಸಂವಹನ ಇರಬೇಕು. ವೈದ್ಯಕೀಯ ಜೀವನವನ್ನು ಸವಾಲಾಗಿ ಸ್ವೀಕರಿಸಬೇಕು. ಜತೆಗೆ ಸಾಂಸ್ಕೃತಿಕ ಚಟುವಟಿಕೆಗಳು, ಕ್ರೀಡೆ ಇನ್ನಿತರೆ ಉತ್ತಮ ಹವ್ಯಾಸಗಳನ್ನು ಬೆಳೆಸಿಕೊಳ್ಳಿ. ಮದರ್ ಥೇರೆಸಾ ಅವರನ್ನು ಮಾದರಿಯನ್ನಾಗಿಸಿ ಸಮಾಜಕ್ಕೆ ಉತ್ತಮ ಆರೋಗ್ಯ ಸೇವೆ ನೀಡುವಂತೆ ಡಾ. ಹೆಚ್.ಜಿ ಮಂಜುನಾಥ್ ಅವರು ಕಿವಿಮಾತು ಹೇಳಿದರು.

ಇದೇ ವೇಳೆ ಚಾಮರಾಜನಗರ ವೈದ್ಯಕೀಯ ವಿಜ್ಞಾನಗಳ (ಸಿಮ್ಸ್) ಕಾಲೇಜಿನ ಡಾ. ಪ್ರದೀಪ್ ಅವರು ನೂತನ ವೈದ್ಯರಿಗೆ ಪ್ರತಿಜ್ಞಾವಿಧಿ ಬೋಧಿಸಿದರು.

ಮುಖ್ಯ ಆಡಳಿತಾಧಿಕಾರಿಗಳಾದ ನಂಜುಂಡೇಗೌಡ, ಜಿಲ್ಲಾ ಶಸ್ತ್ರ ಚಿಕಿತ್ಸಕರಾದ ಡಾ. ಕೆ.ಆರ್. ಮಹೇಶ, ಅರ್ಥೋಪೆಡಿಕ್ ವಿಭಾಗದ ಮುಖ್ಯಸ್ಥರಾದ ಡಾ. ಮಾರುತಿ, ವಿವಿಧ ವಿಭಾಗಗಳ ಮುಖ್ಯಸ್ಥರಾದ ಡಾ. ರಾಜೇಶ್, ಡಾ. ದರ್ಶನ್, ಡಾ. ರಮೇಶ್, ಡಾ. ನವೀನ್, ಡಾ. ಮಹಮ್ಮದ್ ಶರೀಫ್, ಡಾ. ಪ್ರಭಾ, ಡಾ. ಅಭಿಷೇಕ್, ಡಾ. ತೃಪ್ತಿ, ಡಾ. ಚಂದ್ರಕಲಾ, ಡಾ. ದಮಯಂತಿ, ಇತರರು ಕಾರ್ಯಕ್ರಮದಲ್ಲಿ ಉಪಸ್ಥಿತರಿದ್ದರು.

ಸಿಎಂ ಸಹಾಯಕ ಕಾರ್ಯದರ್ಶಿ ಭೀಮ್ರಾವ್ ಸಿಂಧೆ ಅಭಿಪ್ರಾಯ

ಜಗತ್ತಿನಾದ್ಯಂತ ಅಂಬೇಡ್ಕರ್ ಅಧ್ಯಯನ

ಚಾಮರಾಜನಗರ : ಪ್ರಸ್ತುತ ಸಂದರ್ಭದಲ್ಲಿ ಜಗತ್ತಿನಾದ್ಯಂತ ಡಾ.ಬಿ.ಆರ್.ಅಂಬೇಡ್ಕರ್ ಅವರ ಬರಹಗಳನ್ನು ಅಧ್ಯಯನ ಮಾಡಲಾಗುತ್ತಿದೆ ಎಂದು ಮುಖ್ಯಮಂತ್ರಿ ಸಹಾಯಕ ಕಾರ್ಯದರ್ಶಿ ಭೀಮ್ರಾವ್ ಸಿಂಧೆ ಹೇಳಿದರು.

ಚಾಮರಾಜನಗರದ ವರನಟ ಡಾ.ರಾಜ್ ಕುಮಾರ್ ಜಿಲ್ಲಾ ರಂಗಮಂದಿರದಲ್ಲಿ ಕರ್ನಾಟಕ ರಾಜ್ಯ ಛಲವಾದಿ ಕ್ಷೇಮಾಭಿವೃದ್ಧಿ ಸಂಘದ ವತಿಯಿಂದ ಮಂಗಳವಾರ ಆಯೋಜಿಸಿದ್ದ ಸಂವಿಧಾನ ಶಿಲ್ಪಿ ಬಾಬಾಸಾಹೇಬ್ ಡಾ.ಬಿ.ಆರ್.ಅಂಬೇಡ್ಕರ್ ಅವರ 134ನೇ ಜನ್ಮ ದಿನಾಚರಣೆ ಕಾರ್ಯಕ್ರಮವನ್ನು ಉದ್ಘಾಟಿಸಿ ಮಾತನಾಡಿದರು.

ಸ್ವಾತಂತ್ರ್ಯ ಪೂರ್ವದಲ್ಲಿ ತಳಸಮುದಾಯಗಳು ಮೇಲ್ವರ್ಗಗಳಿಂದ ಹಲವಾರು ಸಮಸ್ಯೆಗಳನ್ನು ಅನುಭವಿಸುತ್ತಿದ್ದರು. ಡಾ.ಬಿ.ಆರ್.ಅಂಬೇಡ್ಕರ್ ಅವರು ತಮ್ಮ ಮಕ್ಕಳನ್ನು ಕಳೆದುಕೊಂಡರೂ ಯೋಚಿಸದೆ ತಳಸಮುದಾಯದವರ ಪರವಾಗಿ ಹೋರಾಟ ನಡೆಸಿದರು. ಆ ಸಮಯದಲ್ಲಿ ದೇಶಕ್ಕೆ ಡಾ.ಬಿ.ಆರ್. ಅಂಬೇಡ್ಕರ್ ಅವರು ಅನಿವಾರ್ಯವಾಗಿದ್ದರು. ಆಗಾಗಿ ದೇಶಕ್ಕೆ ಸಮಾನತೆಯ ಸಂವಿಧಾನವನ್ನು ನೀಡಿದರು ಎಂದು ತಿಳಿಸಿದರು.

ಪ್ರಸ್ತುತ ಜಗತ್ತಿನಲ್ಲಿ ಡಾ.ಬಿ.ಆರ್.ಅಂಬೇಡ್ಕರ್ ಬರಹಗಳನ್ನು ಅಧ್ಯಯನ ಮಾಡುವವರ ಸಂಖ್ಯೆ ಹೆಚ್ಚಾಗುತ್ತಲೇ ಇದೆ. ವಿದೇಶಿಯರು ಅಂಬೇಡ್ಕರ್ ವಿಚಾರಧಾರೆಗಳ ಕುರಿತು ಹೆಚ್ಚಿನ ಸಂಶೋಧನೆಗಳನ್ನು ಕೈಗೊಳ್ಳುತ್ತಿದ್ದಾರೆ. ಅವರು ಸಂವಿಧಾನಾತ್ಮಕವಾಗಿ ನಮಗೆ ನೀಡಿರುವ ಹಕ್ಕು ಅಧಿಕಾರಗಳನ್ನು ಸೂಕ್ತ ರೀತಿಯಲ್ಲಿ ಬಳಸಿಕೊಂಡು, ಅಂಬೇಡ್ಕರ್ ಹಾದಿಯಲ್ಲಿ ನಾವು ಸಾಗಬೇಕಿದೆ ಎಂದರು.

> **ಸಂವಿಧಾನ ಶಿಲ್ಪಿ ಡಾ.ಬಿ.ಆರ್.ಅಂಬೇಡ್ಕರ್ ಆಶಯದಂತೆ ಶೋಷಿತ ಸಮುದಾಯಗಳ ಸಂಕಷ್ಟಗಳಿಗೆ ನೆರವಾಗುವ ನಿಟ್ಟಿನಲ್ಲಿ ಛಲವಾದಿ ಕ್ಷೇಮಾಭಿವೃದ್ಧಿ ಸಂಘವನ್ನು ಸ್ಥಾಪಿಸಲಾಗಿದೆ. ಈಗಾಗಲೇ ಸಮುದಾಯದ ಹಲವಾರು ಸಮಸ್ಯೆಗಳಿಗೆ ಸ್ಪಂದನೆ ಮಾಡಿದ್ದೇವೆ. ಈ ಮೂಲಕ ಅಂಬೇಡ್ಕರ್ ಆದರ್ಶಗಳಿಗೆ ಜೀವ ತುಂಬುವ ಕೆಲಸವನ್ನು ಮಾಡಲಾಗುತ್ತಿದೆ.**
>
> **ಎಂ.ಶಿವನಾಗಣ್ಣ,**
> ಜಿಲ್ಲಾಧ್ಯಕ್ಷ, ರಾಜ್ಯ ಛಲವಾದಿ ಕ್ಷೇಮಾಭಿವೃದ್ಧಿ ಸಂಘ, ಚಾಮರಾಜನಗರ

ಮೈಸೂರಿನ ವಕೀಲರಾದ ಡಾ.ಪಿ.ಸುಜಾತಾ ಮಾತನಾಡಿ, ಪ್ರಸ್ತುತ ಡಾ.ಬಿ.ಆರ್.ಅಂಬೇಡ್ಕರ್ ರಚನೆಯ ಸಂವಿಧಾನವನ್ನು ಬದಲಾಯಿಸುತ್ತೇವೆ ಎಂಬ ಮಾತುಗಳನ್ನಾಡುತ್ತಿರುವುದು ಆತಂಕ ಮೂಡಿಸುತ್ತಿದೆ.

ಈ ದೇಶದ ದಲಿತರು, ಹಿಂದುಳಿದವರು ಹಾಗೂ ಮಹಿಳೆಯರಿಗೆ ಹಕ್ಕು, ಅಧಿಕಾರವನ್ನು ಕಲ್ಪಿಸಿದ ಅಂಬೇಡ್ಕರ್ ಸಂವಿಧಾನಕ್ಕೆ ಧಕ್ಕೆಯಾಗದಂತೆ ಎಚ್ಚರಿಕೆ ವಹಿಸುವುದು ನಮ್ಮೆಲ್ಲರ ಆದ್ಯ ಕರ್ತವ್ಯವಾಗಿದೆ ಎಂದರು.

ಈ ವೇಳೆ ಸಮುದಾಯದ ಸಾಧಕರು, ವಿವಿಧ ಸಂಘ–ಸಂಸ್ಥೆಗಳ ಮುಖಂಡರು ಹಾಗೂ ಪಿಯುಸಿಯಲ್ಲಿ ಹೆಚ್ಚು ಅಂಕ ಪಡೆದ ವಿದ್ಯಾರ್ಥಿಗಳನ್ನು ಸನ್ಮಾನಿಸಲಾಯಿತು.

ಕಾರ್ಯಕ್ರಮದಲ್ಲಿ ಕಾಂಗ್ರೆಸ್ ರಾಜ್ಯ ಘಟಕದ ಕಾರ್ಮಿಕ ವಿಭಾಗದ ಕಾರ್ಯದರ್ಶಿ ಕೆ.ಸಿ.ಕಿರಣ್, ಗುತ್ತಿಗೆದಾರ ವಾಲೆ ಮಹದೇವ್, ಪ್ರಗತಿಪರ ಸಂಘಟನೆಗಳ ಒಕ್ಕೂಟದ ಅಧ್ಯಕ್ಷ ಸಿ.ಎಂ.ಕೃಷ್ಣಮೂರ್ತಿ, ಸಂಘದ ಜಿಲ್ಲಾ ಖಜಾಂಚಿ ಎ.ಶಿವಣ್ಣ, ಉಪಾಧ್ಯಕ್ಷ ಕೃಷ್ಣರಾಜು, ಸಂಘಟನಾ ಕಾರ್ಯದರ್ಶಿ ಸಿದ್ದರಾಜು, ಸಹಕಾರ್ಯದರ್ಶಿ ರವಿ, ಪ್ರಧಾನ ಕಾರ್ಯದರ್ಶಿ ಸೋಮಸುಂದರ್, ತಾಲೂಕು ಅಧ್ಯಕ್ಷ ಮುರುಗೇಶ್, ಕಾರ್ಯದರ್ಶಿ ನಾಗರಾಜು, ಖಜಾಂಚಿ ವೃಷಭೇಂದ್ರಪ್ಪ ಹಾಗೂ ಇತರರು ಹಾಜರಿದ್ದರು.

ಅಕ್ರಮ ಸಶಸ್ತ್ರ ಮಾರಾಟ ಯತ್ನ ಆರೋಪಿಗಳು ಅಂದರ್

ಚಾಮರಾಜನಗರ : ಅಕ್ರಮ ಸಶಸ್ತ್ರ ಮಾರಾಟ ಮಾಡಲು ಯತ್ನಿಸಿದ ಇಬ್ಬರು ಮುಸ್ಲೀಂ ಯುವಕರನ್ನು ಪೊಲೀಸರು ಬಂಧಿಸಿದ ಘಟನೆ ಚಾಮರಾಜನಗರ ಜಿಲ್ಲೆಯ ಕೊಳ್ಳೇಗಾಲ ಸಮೀಪದ ಉತ್ತಂಬಳ್ಳಿ ಗ್ರಾಮದ ಬಳಿ ತಡ ರಾತ್ರಿ ನಡೆದಿದೆ.

ಚಾಮರಾಜನಗರ ಜಿಲ್ಲೆಯ ಕೊಳ್ಳೇಗಾಲ ಸಮೀಪ ಉತ್ತಂಬಳ್ಳಿ ಬಳಿ ಖಚಿತ ಮಾಹಿತಿಯ ಮೇರೆಗೆ ಪೊಲೀಸರು ಮಿಂಚಿನ ಕಾರ್ಯಚರಣೆ ನಡೆಸಿದಾಗ ಮೈಸೂರಿನ ಕಲ್ಯಾಣಗಿರಿಯ ನಿವಾಸಿ ತೌಫೀಕ್ ಅಹಮ್ಮದ್ ಬಿನ್ ಲೇಟ್ ಮೊಹೀನ್ವುದ್ದೀನ್, ಚಾಮರಾಜನಗರ ಜಿಲ್ಲೆಯ ಯಳಂದೂರು ತಾಲ್ಲೂಕಿನ ಮಾಂಬಳ್ಳಿ ಗ್ರಾಮದ ನಿವಾಸಿ ಮಹಮ್ಮದ್ ಅರ್ಷದ್ವುಲ್ಲಾ ಅರ್ಷದ್ ಬಿನ್ ಮಹಮ್ಮದ್ ಜಕಾವುಲ್ಲಾ ರವರನ್ನು ವಶಕ್ಕೆ ಪಡೆದು ಪರಿಶೀಲಿಸಲಾಗಿ ಅವರ ಬಳಿ ಇದ್ದ ಪಿಸ್ತೂಲ್ ಮತ್ತು 10 ಜೀವಂತ ಗುಂಡುಗಳನ್ನು ಜಪ್ತಿ ಪಡಿಸಿಕೊಂಡು ಆರೋಪಿಗಳಿಬ್ಬರನ್ನು ಬಂಧಿಸಲಾಯಿತು.

ಬಂದಿತರು ಹೇಳುವಂತೆ, ಸದರಿ ಪಿಸ್ತೂಲ್ನ್ನು ಜಾರ್ಖಂಡ್ ಮೂಲದ ಜಾಹೀದ್ ಅನ್ಸಾರಿ ಮುಜಾಹಿದದ್ ಅನ್ಸಾರಿ ಎಂಬಾತನು ಈಗ್ಗೆ 2 ತಿಂಗಳ ಹಿಂದೆ ಪೈಯಿಂಟಿಂಗ್ ಕೆಲಸ ಮಾಡಲು ಮೈಸೂರಿಗೆ ಬಂದಿದ್ದ ವೇಳೆ ಪರಿಚಯವಾಗಿ, ನಾನು ಆತನ ಬಳಿ ನನ್ನ ಮನೆಯಲ್ಲಿನ ಬಡತನದ ಬಗ್ಗೆ ಹೇಳಿದಾಗ, ಆತನು ಜಾರ್ಖಂಡ್ನಲ್ಲಿ ಕಡಿಮೆ ಬೆಲೆಗೆ ಪಿಸ್ತೂಲ್ಗಳು ಸಿಗುತ್ತವೆ, ಅದನ್ನು ನಾನು ನಿನಗೆ ತಂದು ಕೊಡುತ್ತೇನೆ, ಆ ಪಿಸ್ತೂಲ್ನ್ನು ನೀನು ಇಲ್ಲಿ 1 ಲಕ್ಷಕ್ಕೆ ಮಾರಾಟ ಮಾಡಿ ನನಗೆ 60 ಸಾವಿರ ನೀಡು, ನೀನು 40 ಸಾವಿರ ಇಟ್ಟುಕೊ ಎಂದು ತಿಳಿಸಿದ್ದು, ಅದರಂತೆ ಆತನು ಒಂದು ಪಿಸ್ತೂಲ್ ಮತ್ತು 10 ಸಜೀವ ಗುಂಡುಗಳನ್ನು ತಂದು ಒಂದುವರೆ ತಿಂಗಳ ಹಿಂದೆ ನನಗೆ ಕೊಟ್ಟಿದ್ದು, ಪಿಸ್ತೂಲನ್ನು ಮಾರಾಟ ಮಾಡಲು ಮೈಸೂರಿನಲ್ಲಿ ಪ್ರಯತ್ನಿಸಿದ್ದು, ಆದರೆ ಅಲ್ಲಿ ಯಾರೂ ತೆಗೆದುಕೊಳ್ಳದ ಕಾರಣ, ಈ ಹಿಂದೆ ಕೊಳ್ಳೇಗಾಲಕ್ಕೆ ಪೇಯಿಂಟಿಂಗ್ ಕೆಲಸ ಮಾಡಲು ಬಂದಿದ್ದಾಗ ಪರಿಚಯವಾಗಿದ್ದ ಮಾಂಬಳ್ಳಿ ಗ್ರಾಮದ ಮಹಮ್ಮದ್ ಅರ್ಷದ್ ಮೂಲಕ ಬೇರೆಯವರಿಗೆ ಮಾರಾಟ ಮಾಡುವ ಸಲುವಾಗಿ ತಾನು ಮತ್ತು ಮಹಮ್ಮದ್ ಅರ್ಷದ್ ಇಬ್ಬರೂ ಮಂಗಳವಾರ ಯಾರಿಗಾದರೂ ಪಿಸ್ತೂಲ್ನ್ನು ಮಾರಾಟ ಮಾಡಲು ಬಂದಿದ್ದೆವು ಎಂದು ಒಪ್ಪಿ ಕೊಂಡಿದ್ದಾರೆ.

ಪೊಲೀಸರು ಪಿಸ್ತೂಲ್ನ್ನು ಪರಿಶೀಲನೆ ಮಾಡಲಾಗಿ ಸದರಿ ಪಿಸ್ತೂಲ್ ಕಬ್ಬಿಣ ಮತ್ತು ಮೆಟಲ್ನಿಂದ ಮಾಡಿದ್ದಾಗಿದ್ದು, ಹ್ಯಾಂಡಲ್ ಗ್ರಿಪ್ನ ಎರಡು ಬದಿಗಳು ಗೋಲ್ಡ್ ಮತ್ತು ಬೂದು ಬಣ್ಣದಿಂದ ಕೂಡಿದ್ದು, ಬ್ಯಾರಲ್ ಸ್ಟೀಲ್ ಮತ್ತು ಕಪ್ಪು ಬಣ್ಣದಿಂದ ಕೂಡಿದ್ದು,

ಟೀಗರ್ ಗೋಲ್ಡ್ ಕಲರ್ನದ್ದಾಗಿರುತ್ತದೆ. ಪಿಸ್ತೂಲ್ ಹ್ಯಾಂಡ್ಲ್ನ ಎರಡು ಕಡೆಗಳಲ್ಲಿ ಏಖಓಉ ಔಈ ಇಂಉಬಐಇ ಎಂಬುದಾಗಿ ಇಂಗ್ಲಿಷ್ ಅಕ್ಷರದಲ್ಲಿ ಬರೆದಿದ್ದು, ಭೂಗೋಳದ ಚಿತ್ರದ ಮೇಲೆ ಒಂದು ಪಕ್ಷಿಯ ಚಿತ್ರವಿರುತ್ತದೆ. ಪಿಸ್ತೂಲ್ನ ಬ್ಯಾರಲ್ ಮೇಲೆ ಒಂಆಇ ಖಓ ಗಖಂ, ಖಖಖಂಐಜ ಎಂದು ಇಂಗ್ಲಿಷ್ ಅಕ್ಷರದಲ್ಲಿ ಬರೆದಿರುವುದು ಕಂಡು ಬಂದಿದೆ.

ಪ್ಲಾಸ್ಟಿಕ್ ಕವರ್ ನಲ್ಲಿದ್ದ 10 ಸಜೀವ ಪಿಸ್ತೂಲ್ ಗುಂಡುಗಳು ಜಪ್ತಿಪಡಿಸಿಕೊಂಡು ಆರೋಪಿಗಳ ಮೇಲೆ ಕಾನೂನು ಕ್ರಮ ಜರುಗಿಸಲು ಸೂಚಿಸಿದೆ.

ಕೊಳ್ಳೇಗಾಲ ಡಿವೈಎಸ್ ಪಿ ಮಾರ್ಗ ದರ್ಶನದಲ್ಲಿ ಉಪ ವಿಭಾಗದ ಅಪರಾಧ ಪತ್ತೆ ದಳದ ಸಿಬ್ಬಂದಿ ತಕೀವುಲ್ಲಾ, ಎ.ಎಸ್.ಐ. ಕಿಶೋರ್, ಹೆಚ್.ಸಿ. ವೆಂಕಟೇಶ್, ಬಿಳಿಗೌಡ, ಪೇದೆ . ಪಿ ಶಿವಕುಮಾರ, ಎಂ. ಮುಖ್ಯಪೇದೆ ರವಿ ಕುಮಾರ್, ರವರುಗಳು ಕಾರ್ಯಚರಣೆಯಲ್ಲಿದ್ದರು.

ಬಾಲ್ಯವಿವಾಹಶಿಕ್ಷಾರ್ಹ ಅಪರಾದ

ಮಂಡ್ಯ: 18 ವರ್ಷದೊಳಗಿನ ಹೆಣ್ಣು ಮಕ್ಕಳು ಮತ್ತು 21 ವರ್ಷದ ಗಂಡು ಮಕ್ಕಳಿಗೆ ಬಾಲ್ಯವಿವಾಹ ಮಾಡುವುದು ಶಿಕ್ಷಾರ್ಹ ಅಪರಾಧವಾಗಿರುತ್ತದೆ. ಬಾಲ್ಯವಿವಾಹ ನಿಷೇಧ ಕಾಯ್ದೆ–2016ರ ಪ್ರಕಾರ ಬಾಲ್ಯವಿವಾಹ ನಡೆಸಿದವರಿಗೆ ಮತ್ತು ಪ್ರೋತ್ಸಾಹಿಸಿದವರಿಗೆ 02 ವರ್ಷದವರೆಗೆ ವಿಸ್ತರಿಸಬಹುದಾದ ಕಠಿಣ ಜೈಲು ಶಿಕ್ಷೆ ಮತ್ತು ಒಂದು ಲಕ್ಷದವರೆಗೆ ದಂಡ ವಿಧಿಸಬಹುದು.ಇಂತಹ ಅಪರಾಧಕ್ಕೆ ಕುಮ್ಮಕ್ಕು ನೀಡುವುದು ಸಹ ಶಿಕ್ಷಾರ್ಹ ಅಪರಾಧವಾಗಿದೆ. ಬಾಲ್ಯವಿವಾಹ ನೆರವೇರಿಸುವುದು ಕಂಡು ಬಂದಲ್ಲಿ ಹತ್ತಿರದ ಗ್ರಾಮ ವ್ಯಾಪ್ತಿ, ಗ್ರಾಮ ಪಂಚಾಯಿತಿವ್ಯಾಪ್ತಿ, ನಗರಸಭಾ, ಪುರಸಭಾ, ಠಾಣಾವ್ಯಾಪ್ತಿ, ಹೋಬಳಿ, ತಾಲ್ಲೂಕು, ಜಿಲ್ಲಾ ವ್ಯಾಪ್ತಿಯ ಬಾಲ್ಯವಿವಾಹ ನಿಷೇಧಾಧಿಕಾರಿಗಳಿಗೆ ದೂರು ನೀಡಬಹುದಾಗಿದೆ. ಬಾಲ್ಯವಿವಾಹ ನಡೆಸುತ್ತಿರುವುದು ಕಂಡು ಬಂದಲ್ಲಿಮಕ್ಕಳ ಸಹಾಯವಾಣಿ–1098 ಹಾಗೂ ಪೋಲಿಸ್ ಸಹಾಯವಾಣಿ–112ಗೆ ಕರೆ ಮಾಡಿ ಮಾಹಿತಿ ನೀಡಬಹುದಾಗಿದೆ ಎಂದು ಜಿಲ್ಲಾ ಮಕ್ಕಳ ರಕ್ಷಣಾಧಿಕಾರಿಗಳು ಪ್ರಕಟಣೆಯಲ್ಲಿ ತಿಳಿಸಿದ್ದಾರೆ.

ಅಂಗನವಾಡಿ ಸಹಾಯಕಿಯರ ನೇಮಕಾತಿ

ಮಂಡ್ಯ: ಮದ್ದೂರು ಶಿಶು ಅಭಿವೃದ್ಧಿ ಯೋಜನೆಯಲ್ಲಿ ಖಾಲಿಯಿದ್ದ ಅಂಗನವಾಡಿ ಕಾರ್ಯಕರ್ತೆ, ಮಿನಿ ಅಂಗನವಾಡಿ ಕಾರ್ಯಕರ್ತೆ ಹಾಗೂ ಸಹಾಯಕಿಯರ ಹುದ್ದೆಗಳಿಗೆ ತಾತ್ಕಾಲಿಕವಾಗಿ ಆಯ್ಕೆಯಾಗಿರುವವರ ಪಟ್ಟಿಯನ್ನು ಶಿಶು ಅಭಿವೃದ್ಧಿ ಯೋಜನಾಧಿಕಾರಿಗಳ ಕಛೇರಿಯಲ್ಲಿ ಹಾಗೂ ಸಂಬಂಧಪಟ್ಟ ಗ್ರಾಮ ಪಂಚಾಯಿಯಲ್ಲಿ ಪ್ರಕಟಿಸಲಾಗಿದೆ. ಅಭ್ಯರ್ಥಿಗಳ ಆಯ್ಕೆ ಸಂಬಂಧಯಾವುದಾದರೂ ಆಕ್ಷೇಪಣೆಗಳು ಇದ್ದಲ್ಲಿ ದಾಖಲಾತಿಗಳ ಸಹಿತ ಲಿಖಿತ ಆಕ್ಷೇಪಣೆಗಳನ್ನು ಏಪ್ರಿಲ್ 29 ರಿಂದ 06 ರರೊಳಗಾಗಿಮದ್ದೂರಿನ ಶಿಶು ಅಭಿವೃದ್ಧಿ ಯೋಜನಾಧಿಕಾರಿಗಳ ಬಳಿಸಲ್ಲಿಸಬಹುದಾಗಿರುತ್ತದೆ ಎಂದು ಮದ್ದೂರಿನ ಶಿಶು ಅಭಿವೃದ್ಧಿ ಯೋಜನಾಧಿಕಾರಿಗಳು ಪ್ರಕಟಣೆಯಲ್ಲಿ ತಿಳಿಸಿದ್ದಾರೆ.

ಅಂಗನವಾಡಿ ಸಹಾಯಕಿಯರ ನೇಮಕಾತಿ

ಮಂಡ್ಯ: ಶಿಶು ಅಭಿವೃದ್ಧಿ ಯೋಜನೆ, ಮಹಿಳಾ ಮತ್ತು ಮಕ್ಕಳ ಅಭಿವೃದ್ಧಿ ಇಲಾಖೆ ವ್ಯಾಪ್ತಿಯಲ್ಲಿ ಖಾಲಿಯಿದ್ದ 08 ಅಂಗನವಾಡಿ ಕಾರ್ಯಕರ್ತೆಯರು ಹಾಗೂ 38 ಸಹಾಯಕಿಯರ ಹುದ್ದೆಗಳಿಗಾಗಿ ಆನ್‌ಲೈನ್ ಮುಖಾಂತರ ಅರ್ಜಿಯನ್ನು ಆಹ್ವಾನಿಸಲಾಗಿತ್ತು. ಸ್ವೀಕರಿಸಿದ ಅರ್ಜಿಗಳನ್ನು ಪರಿಶೀಲಿಸಿ ಜಿಲ್ಲಾಧಿಕಾರಿಗಳು ಮತ್ತು ಅಂಗನವಾಡಿ ಕಾರ್ಯಕರ್ತೆಯರ, ಸಹಾಯಕಿಯರ ಆಯ್ಕೆ ಸಮಿತಿ ಅಧ್ಯಕ್ಷರು ಇವರಿಂದ ಅನುಮೋದನೆ ಪಡೆದು ತಾತ್ಕಾಲಿಕ ಆಯ್ಕೆ ಪಟ್ಟಿಯನ್ನು ಶಿಶು ಅಭಿವೃದ್ಧಿ ಯೋಜನಾಧಿಕಾರಿಗಳ ಕಛೇರಿಯಲ್ಲಿ ಇಲ್ಲಿ ಪ್ರಕಟಿಸಲಾಗಿದೆ. ತಾತ್ಕಾಲಿಕ ಆಯ್ಕೆ ಪಟ್ಟಿಗೆ ಆಕ್ಷೇಪಣೆಗಳು ಇದ್ದಲ್ಲಿ ಅಗತ್ಯ ದಾಖಲಾತಿಗಳೊಂದಿಗೆ ಲಿಖಿತ ರೂಪದಲ್ಲಿ ಮೇ 08 ರ ಸಂಜೆ 5.30 ರೊಳಗೆಆಕ್ಷೇಪಣೆ ಸಲ್ಲಿಸಬಹುದಾಗಿದೆ. ಹೆಚ್ಚಿನ ಮಾಹಿತಿಗಾಗಿ ಶಿಶು ಅಭಿವೃದ್ಧಿ ಯೋಜನಾಧಿಕಾರಿಗಳ ಕಛೇರಿ, 3ನೇ ಕ್ರಾಸ್, ಅಶೋಕನಗರ, ಮಂಡ್ಯ ಇಲ್ಲಿ ಕಛೇರಿ ವೇಳೆಯಲ್ಲಿ ಸಂಪರ್ಕಿಸಬಹುದಾಗಿರುತ್ತದೆ. ದೂ.ಸಂ:08232–227709ಶಿಶು ಅಭಿವೃದ್ಧಿ ಯೋಜನಾಧಿಕಾರಿಗಳು ಪ್ರಕಟಣೆಯಲ್ಲಿ ತಿಳಿಸಿದ್ದಾರೆ.

ಅಂಗನವಾಡಿ ಸಹಾಯಕಿಯರ ನೇಮಕಾತಿ

ಮಂಡ್ಯ: ದುದ್ದ ಶಿಶು ಅಭಿವೃದ್ಧಿ ಯೋಜನೆ ವ್ಯಾಪ್ತಿಯ 01 ಅಂಗನವಾಡಿ ಕಾರ್ಯಕರ್ತೆ, 04 ಮಿನಿ ಅಂಗನವಾಡಿ ಕಾರ್ಯಕರ್ತೆ ಮತ್ತು 12 ಅಂಗನವಾಡಿ ಸಹಾಯಕಿಯರ ನೇಮಕಾತಿ ಸಂಬಂಧ ಅರ್ಹ ಅಭ್ಯರ್ಥಿಗಳಿಂದ ಅರ್ಜಿಗಳನ್ನು ಆಹ್ವಾನಿಸಲಾಗಿತ್ತು. ನೇಮಕಾತಿ ಸಂಬಂಧ ತಾತ್ಕಾಲಿಕ ಆಯ್ಕೆಪಟ್ಟಿಯನ್ನು ಪ್ರಕಟಿಸಲಾಗಿದ್ದು, ಅಭ್ಯರ್ಥಿಗಳ ಆಯ್ಕೆ ಸಂಬಂಧ ಯಾವುದಾದರೂ ಆಕ್ಷೇಪಣೆಗಳಿದ್ದಲ್ಲಿ ಸೂಕ್ತ ದಾಖಲಾತಿಗಳೊಂದಿಗೆ ಲಿಖಿತರೂಪದಲ್ಲಿ ಏಪ್ರಿಲ್ 08ರ ಸಂಜೆ 5.30 ರೊಳಗೆ ಸಮಗ್ರ ಶಿಶು ಅಭಿವೃದ್ಧಿ ಯೋಜನೆಯ ಶಿಶು ಅಭಿವೃದ್ಧಿ ಯೋಜನಾಧಿಕಾರಿಗಳ ಬಳಿ ನೀಡಬೇಕಾಗಿ ದುದ್ದಶಿಶು ಅಭಿವೃದ್ಧಿ ಯೋಜನಾಧಿಕಾರಿಗಳು ಪ್ರಕಟಣೆಯಲ್ಲಿ ತಿಳಿಸಿದ್ದಾರೆ.

ಅಂಗನವಾಡಿ ಸಹಾಯಕಿಯರ ನೇಮಕಾತಿ

ಮಂಡ್ಯ: ನಾಗಮಂಗಲದ ಮಹಿಳಾ ಮತ್ತು ಮಕ್ಕಳ ಅಭಿವೃದ್ಧಿ ಇಲಾಖೆ ಯೋಜನಾ ವ್ಯಾಪ್ತಿಯಲ್ಲಿ ಖಾಲಿಯಿರುವ 11 ಅಂಗನವಾಡಿ ಕಾರ್ಯಕರ್ತೆ, 12 ಮಿನಿ ಅಂಗನವಾಡಿ ಕಾರ್ಯಕರ್ತೆ ಮತ್ತು 39 ಅಂಗನವಾಡಿ ಸಹಾಯಕಿಯರ ಹುದ್ದೆಗಳಿಗೆ ಅರ್ಹ ಅಭ್ಯರ್ಥಿಗಳನ್ನು ಗುರುತಿಸಲು ಸರ್ಕಾರಿ ಆದೇಶದ ನಿಬಂಧನೆಗಳನ್ವಯ ಆನ್‌ಲೈನ್ ಮೂಲಕ ಅರ್ಜಿಗಳನ್ನು ಆಹ್ವಾನಿಸಿ ಪ್ರಕಟಣೆ ಹೊರಡಿಸಲಾಗಿತ್ತು. ಸ್ವೀಕೃತವಾಗಿರುವ ಅರ್ಜಿಗಳನ್ನು ಪರಿಶೀಲಿಸಿ ತಾತ್ಕಾಲಿಕವಾಗಿ ಆಯ್ಕೆ ಆಗಿರುವಅಭ್ಯರ್ಥಿಗಳ ಪಟ್ಟಿಯನ್ನು ಮಹಿಳಾ ಮತ್ತು ಮಕ್ಕಳ ಅಭಿವೃದ್ಧಿ ಇಲಾಖೆ ಕಛೇರಿಯಲ್ಲಿ, ಸಂಬಂಧಪಟ್ಟ ಗ್ರಾಮ ಪಂಚಾಯ್ತಿಗಳಲ್ಲಿ ಮತ್ತು ಅಂಗನವಾಡಿ ಕೇಂದ್ರಗಳಲ್ಲಿ ಪ್ರಕಟಿಸಲಾಗಿದೆ.ಅಭ್ಯರ್ಥಿಗಳಮೇಲೆ ಆಕ್ಷೇಪಣೆಗಳೇನಾದರೂ ಇದ್ದಲ್ಲಿ ಸೂಕ್ತ ದಾಖಲಾತಿಗಳೊಂದಿಗೆ ಲಿಖಿತವಾಗಿ ಮೇ 08 ರೊಳಗಾಗಿ ನಾಗಮಂಗಲದ ಶಿಶು ಅಭಿವೃದ್ಧಿ ಯೋಜನಾಧಿಕಾರಿಗಳ ಕಛೇರಿಗೆ ಸಲ್ಲಿಸಬಹುದು ಎಂದುನಾಗಮಂಗಲದ ಶಿಶು ಅಭಿವೃದ್ಧಿ ಯೋಜನಾಧಿಕಾರಿಗಳು ಪ್ರಕಟಣೆಯಲ್ಲಿ ತಿಳಿಸಿದ್ದಾರೆ.

ಮಂಡ್ಯದಲ್ಲಿ ಬಸವಣ್ಣನವರ ಪುತ್ಥಳಿ, ಭವನ ನಿರ್ಮಾಣ

ಮಂಡ್ಯ : ಸಮಸಮಾಜ ಪರಿಕಲ್ಪನೆಯ ಹರಿಕಾರರಾದ ವಿಶ್ವಗುರು ಬಸವಣ್ಣನವರ ಪುತ್ಥಳಿ ಹಾಗೂ ಬಸವಭವನ ನಿರ್ಮಾಣವನ್ನು ಶಾಸಕರಾದ ಪಿ.ರವಿಕುಮಾರ್ಗೌಡರ ನೇತೃತ್ವದಲ್ಲಿ ಶೀಘ್ರವೇ ಮಾಡಲಾಗುವುದು ಎಂದು ಸಚಿವ ಎನ್.ಚಲುವರಾಯಸ್ವಾಮಿ ಭರವಸೆ ನೀಡಿದರು.

ನಗರದ ಕಲಾಮಂದಿರದಲ್ಲಿ ನಡೆದ ಸಾಂಸ್ಕೃತಿಕ ನಾಯಕ ಬಸವಣ್ಣನವರ 892ನೇ ಜನ್ಮದಿನಾಚರಣೆಯಲ್ಲಿ ವಿವಿಧ ಬಸವಾಭಿಮಾನಿಗಳ ಸಂಘಟನೆಯ ಮುಖಂಡರು ನೀಡಿದ ಮನವಿಗೆ ಸ್ಪಂದಿಸಿದ ಸಚಿವರು, ಬಸವಣ್ಣನವರ ಆದರ್ಶಗಳು ಎಂದೆಂದಿಗೂ ಅಜರಾಮರವಾಗಿ ಉಳಿಯುವಂತಹವು. ಇಂತಹ ಮಹಾನ್ ದಾರ್ಶನಿಕ ಪುರುಷರನ್ನು ನಿತ್ಯವೂ ಸ್ಮರಿಸುವ ಸಲುವಾಗಿ ಮಂಡ್ಯದಲ್ಲಿ ಪುತ್ಥಳಿ ಹಾಗೂ ಬಸವಭವನ ಎರಡನ್ನೂ ನಿರ್ಮಾಣ ಮಾಡಲು ಯೋಜನೆ ರೂಪಿಸಲಾಗುವುದು ಎಂದರು.

ಮನವಿ : ಮಂಡ್ಯ ಜಿಲ್ಲೆಯಲ್ಲಿ ಸರಿಸುಮಾರು ಮೂರು ಲಕ್ಷಮಂದಿ ಲಿಂಗಾಯತ ಸಮುದಾಯವಿದ್ದು ಕಳೆದ ಹಲವಾರು ವರ್ಷಗಳಿಂದ ವಿಶ್ವಗುರು ಬಸವಣ್ಣನವರ ಪುತ್ಥಳಿಯನ್ನು ಜಿಲ್ಲಾಧಿಕಾರಿಗಳ ಕಚೇರಿ ಮುಂದೆ ಸ್ಥಾಪಿಸಬೇಕೆಂಬ ಬೇಡಿಕೆ ಈಡೇರಿಸಬೇಕೆಂದು ಲಿಂಗಾಯತ ಮಹಾಸಭಾ ಅಧ್ಯಕ್ಷ ಎಂ.ಎಸ್. ಮಂಜುನಾಥ್ ಮನವಿ ನೀಡಿದರು. ಮಂಡ್ಯ ಜಿಲ್ಲೆಯಲ್ಲಿ ಬಸವ ಭವನ ಹಾಗೂ ಡಿಸಿ ಕಚೇರಿ ಮುಂದೆ ಬಸವಣ್ಣನವರ ಅಶ್ವರೂಢ ಪುತ್ಥಳಿಯನ್ನು ಸ್ಥಾಪಿಸಲು ಸೂಕ್ತ ಕ್ರಮ ಕೈಗೊಂಡು ಸಮುದಾಯದ ಬಹುದಿನಗಳ ಬೇಡಿಕೆಯನ್ನು ಈಡೇರಿಸಬೇಕೆಂದು ಜಿಲ್ಲೆಯ ವಿವಿಧ ಬಸವಾಭಿಮಾನಿಗಳ ಸಂಘಟನೆಯ ಮುಖಂಡರು ಸಹಿ ಮಾಡಿರುವ ಮನವಿ ಪತ್ರವನ್ನು ಸಚಿವರಿಗೆ ನೀಡಲಾಯಿತು.

ಕಾಯಕಯೋಗಿ ಫೌಂಡೇಶನ್ ಅಧ್ಯಕ್ಷ ಎಂ.ಶಿವಕುಮಾರ್, ಮುಖಂಡರಾದ ಸುಂಡಹಳ್ಳಿ ಸೋಮಶೇಖರ್, ವಕೀಲ ಎಂ.ಗುರುಪ್ರಸಾದ್, ರಾಜಶೇಖರ್, ಆನಂದ್, ಜಿ.ಮಹಾಂತಪ್ಪ, ಮೆಣಸಗೆರೆ ಶಿವಲಿಂಗಯ್ಯ ಮತ್ತಿತರರು ಸಚಿವರನ್ನು ಅಭಿನಂದಿಸಿದರು.

ಗ್ರಾ.ಪಂ ಉಪ ಚುನಾವಣೆ : ವೇಳಾಪಟ್ಟಿ ಪ್ರಕಟ

ಚಾಮರಾಜನಗರ: ಚಾಮರಾಜನಗರ ಜಿಲ್ಲೆಯ ಗ್ರಾಮ ಪಂಚಾಯಿತಿಗಳಲ್ಲಿ ವಿವಿಧ ಕಾರಣಗಳಿಂದ ತೆರವಾಗಿರುವ ಸದಸ್ಯ ಸ್ಥಾನಗಳಿಗೆ ಉಪಚುನಾವಣೆ ನಡೆಸಲು ರಾಜ್ಯ ಚುನಾವಣಾ ಆಯೋಗವು ವೇಳಾಪಟ್ಟಿ ಪ್ರಕಟಿಸಿದೆ. ಚಾಮರಾಜನಗರ ತಾಲೂಕಿನ ಕೆಂಪನಪುರ ಗ್ರಾಮಪಂಚಾಯಿತಿಯ ಸಿಂಗನಪುರ ಕ್ಷೇತ್ರ, ಗುಂಡ್ಲುಪೇಟೆ ತಾಲೂಕಿನ ಸೋಮಹಳ್ಳಿ ಗ್ರಾಮಪಂಚಾಯಿತಿಯ ಕೊಡಗಾಪುರ ಕ್ಷೇತ್ರ, ಯಳಂದೂರು ತಾಲೂಕಿನ ಗೌಡಹಳ್ಳಿ ಗ್ರಾಮ ಪಂಚಾಯಿತಿಯ ಟಿ. ಹೊಸೂರು ಕ್ಷೇತ್ರ, ಹನೂರು ತಾಲೂಕಿನ ಪಿ.ಜಿ. ಪಾಳ್ಯ ಗ್ರಾಮಪಂಚಾಯಿತಿಯ ಅತ್ತಿಖಾನೆ ಕ್ಷೇತ್ರ, ಮಲ್ಲೆ ಮಹದೇಶ್ವರಬೆಟ್ಟ ಗ್ರಾಮಪಂಚಾಯಿತಿಯ ಗೊರಸಾಣೆ ಕ್ಷೇತ್ರಗಳಲ್ಲಿ ವಿವಿಧ ಕಾರಣಗಳಿಂದ ತೆರವಾಗಿರುವ ಸದಸ್ಯ ಸ್ಥಾನಗಳಿಗೆ ಉಪಚುನಾವಣೆ ನಿಗದಿಯಾಗಿದೆ. ಮೇ 8ರಂದು ಜಿಲ್ಲಾಧಿಕಾರಿಗಳು ಚುನಾವಣಾ ಅಧಿಸೂಚನೆ ಹೊರಡಿಸುವರು. ನಾಮಪತ್ರ ಸಲ್ಲಿಕೆಗೆ ಮೇ 14 ಕೊನೆಯ ದಿನವಾಗಿದೆ. ನಾಮಪತ್ರಗಳ ಪರಿಶೀಲನಾ ಕಾರ್ಯ ಮೇ 15ರಂದು ನಡೆಯಲಿದೆ. ಉಮೇದುವಾರಿಕೆ ಹಿಂತೆಗೆದುಕೊಳ್ಳಲು ಮೇ 17 ಕಡೆಯ ದಿನವಾಗಿದೆ. ಮತದಾನ ಅವಶ್ಯವಿದ್ದರೆ ಮೇ 25 ರಂದು ಬೆಳಿಗ್ಗೆ 7 ರಿಂದ ಸಂಜೆ 5 ಗಂಟೆಯವರೆಗೆ ಮತದಾನ ನಡೆಸಲಾಗುತ್ತದೆ. ಮರು ಮತದಾನ ಅವಶ್ಯವಿದ್ದರೆ ಮೇ 27ರಂದು ಬೆಳಿಗ್ಗೆ 7 ರಿಂದ ಸಂಜೆ 5 ಗಂಟೆಯವೆರೆಗೆ ಮತದಾನ ನಡೆಸಲಾಗುತ್ತದೆ. ಮೇ 28ರಂದು ಬೆಳಿಗ್ಗೆ 8 ಗಂಟೆಗೆ ತಾಲೂಕು ಕೇಂದ್ರಗಳಲ್ಲಿ ಮತ ಎಣಿಕೆ ಕಾರ್ಯ ಆರಂಭವಾಗಲಿದೆ. ಮೇ 28ರಂದೇ ಚುನಾವಣಾ ಪ್ರಕ್ರಿಯೆ ಮುಕ್ತಾಯವಾಗಲಿದೆ. ಚುನಾವಣಾ ನೀತಿ ಸಂಹಿತೆಯು ಚುನಾವಣೆ ನಡೆಯುವ ಗ್ರಾಮ ಪಂಚಾಯಿತಿಗಳಲ್ಲಿ ಮೇ 8 ರಿಂದ 28ರವರೆಗೆ ಜಾರಿಯಲ್ಲಿರುತ್ತದೆ ಎಂದು ಜಿಲ್ಲಾಧಿಕಾರಿ ಶಿಲ್ಪನಾಗ್ ತಿಳಿಸಿದ್ದಾರೆ.

ಮೇ. 1 ರಿಂದ 3ರವರೆಗೆ ಪರಿಶಿಷ್ಟ ಜಾತಿ, ಪರಿಶಿಷ್ಟ ಪಂಗಡಗಳ ಅಲೆಮಾರಿ ಅಭಿವೃದ್ಧಿ ನಿಗಮದ ಅಧ್ಯಕ್ಷರ ಜಿಲ್ಲಾ ಪ್ರವಾಸ

ಚಾಮರಾಜನಗರ, : ಕರ್ನಾಟಕ ಪರಿಶಿಷ್ಟ ಜಾತಿ, ಪರಿಶಿಷ್ಟ ಪಂಗಡಗಳ ಅಲೆಮಾರಿ ಅಭಿವೃದ್ಧಿ ನಿಗಮದ ಅಧ್ಯಕ್ಷರಾದ ಜಿ. ಪಲ್ಲವಿ ಅವರು ಮೇ 1, 2 ಮತ್ತು 3ರಂದು ಜಿಲ್ಲಾ ಪ್ರವಾಸ ಕೈಗೊಂಡಿದ್ದಾರೆ.

ಮೇ 1ರಂದು ಸಂಜೆ 4 ಗಂಟೆಗೆ ಗುಂಡ್ಲುಪೇಟೆಗೆ ಆಗಮಿಸುವರು. ಬಳಿಕ ಗುಂಡ್ಲುಪೇಟೆಯ ಡಾ. ಬಾಬುಜಗಜೀವನ್ ರಾವ್ ಕಾಲೋನಿ ಮತ್ತು ಡುಂಗ್ರಿ ಗರಾಸಿಯ ಕಾಲೋನಿಗೆ ಭೇಟಿ ನೀಡಿ ಪರಿಶಿಷ್ಟ ಪಂಗಡದ ಅಲೆಮಾರಿ ಡುಂಗ್ರಿಗರಾಸಿಯ ಸಮುದಾಯದ ಕುಟುಂಬಗಳು ವಾಸಿಸುತ್ತಿರುವ ಸ್ಥಳ ವೀಕ್ಷಣೆ ಹಾಗೂ ಕುಂದು ಕೊರತೆಗಳನ್ನು ಆಲಿಸುವರು. ನಂತರ ಬಂಡೀಪುರದ ಪ್ರವಾಸಿಮಂದಿರದಲ್ಲಿ ವಾಸ್ತವ್ಯ ಹೂಡುವರು.

ಮೇ 2ರಂದು ಬೆಳಿಗ್ಗೆ 9 ಗಂಟೆಗೆ ಚಾಮರಾಜನಗರ ತಾಲೂಕಿನಲ್ಲಿ ಪರಿಶಿಷ್ಟ ಜಾತಿಯ ಅಲೆಮಾರಿ ಹಂದಿಜೋಗಿ ಸಮುದಾಯದ ಕುಟುಂಬಗಳು ವಾಸಿಸುತ್ತಿರುವ ಸ್ಥಳ ವೀಕ್ಷಣೆ ಮಾಡುವರು ಹಾಗೂ ಕುಂದು ಕೊರತೆಗಳನ್ನು ಆಲಿಸುವರು. ಮಧ್ಯಾಹ್ನ 12 ಗಂಟೆಗೆ ಕೊಳ್ಳೇಗಾಲ ತಾಲೂಕಿನ ಹೊಸಮಾಲಂಗಿ ಗ್ರಾಮದ ಕಮ್ಮಾರ ಕಾಲೋನಿಗೆ ಭೇಟಿ ನೀಡಿ ಕಮ್ಮಾರ ಸಮುದಾಯದ ಕುಂದು ಕೊರತೆಗಳನ್ನು ಆಲಿಸುವರು. ಮಧ್ಯಾಹ್ನ 1 ಗಂಟೆಗೆ ಕೊಳ್ಳೇಗಾಲ ತಾಲೂಕಿನ ಸರಗೂರು ಗ್ರಾಮದ ದೊಂಬರ ಕಾಲೋನಿಗೆ ಭೇಟಿ ನೀಡಿ ಪರಿಶಿಷ್ಟ ಜಾತಿಯ ಅಲೆಮಾರಿ ದೊಂಬರ ಸಮುದಾಯದ ಕುಂದು ಕೊರತೆಗಳನ್ನು ಆಲಿಸುವರು. ಮಧ್ಯಾಹ್ನ 3 ಗಂಟೆಗೆ ಹನೂರು ತಾಲೂಕಿನಲ್ಲಿ ಕೊರಮ ಮತ್ತು ಕೊರಚ ಸಮುದಾಯದ ಕುಟುಂಬಗಳು ವಾಸಿಸುತ್ತಿರುವ ಸ್ಥಳ ವೀಕ್ಷಣೆ ಮಾಡುವರು ಹಾಗೂ ಕುಂದು ಕೊರತೆಗಳನ್ನು ಆಲಿಸುವರು. ಸಂಜೆ 6.30 ಗಂಟೆಗೆ ಯಳಂದೂರು ತಾಲೂಕಿನ ಬಿಳಿಗಿರಿರಂಗನಬೆಟ್ಟದಲ್ಲಿ ಸೋಲಿಗರ ಸಮುದಾಯದ ಕುಟುಂಬಗಳು ವಾಸಿಸುತ್ತಿರುವ ಸ್ಥಳ ವೀಕ್ಷಣೆ ಮಾಡುವರು ಹಾಗೂ ಕುಂದು ಕೊರತೆಗಳನ್ನು ಆಲಿಸಿ ಸಮಾಲೋಚನೆ ನಡೆಸುವರು. ನಂತರ ಬಿಳಿಗಿರಿರಂಗನಬೆಟ್ಟದ ಪ್ರವಾಸಿಮಂದಿರದಲ್ಲಿ ವಾಸ್ತವ್ಯ ಹೂಡುವರು.

ಮೇ 3ರಂದು ಬೆಳಿಗ್ಗೆ 11 ಗಂಟೆಗೆ ಚಾಮರಾಜನಗರದ ಜಿಲ್ಲಾಧಿಕಾರಿಗಳ ಕಚೇರಿ ಸಭಾಂಗಣದಲ್ಲಿ ಅಲೆಮಾರಿ ಸಮುದಾಯದ ಸಂಘ ಸಂಸ್ಥೆಗಳ ಮತ್ತು ಸಾಮಾನ್ಯ ಜನರಿಂದ ಕುಂದು ಕೊರತೆಗಳ ಅಹವಾಲು ಸ್ವೀಕರಿಸುವರು. ಮಧ್ಯಾಹ್ನ 12 ಗಂಟೆಗೆ ಜಿಲ್ಲಾಧಿಕಾರಿಗಳು, ಸಮಾಜ ಕಲ್ಯಾಣ ಇಲಾಖೆ ಅಧಿಕಾರಿಗಳೊಂದಿಗೆ ಕರ್ನಾಟಕ ಪರಿಶಿಷ್ಟ ಜಾತಿ ಮತ್ತು ಪರಿಶಿಷ್ಟ ಪಂಗಡದ ಅಲೆಮಾರಿ ಅಭಿವೃದ್ಧಿ ನಿಗಮದಿಂದ ಜಾರಿಯಾದ ವಿವಿಧ ಯೋಜನೆಗಳ ಕುರಿತು ಪ್ರಗತಿ ಪರಿಶೀಲನೆ ಹಾಗೂ ಸಮಾಲೋಚನೆ ನಡೆಸುವರು. ಮಧ್ಯಾಹ್ನ 3 ಗಂಟೆಗೆ ಪಕ್ಷದ ಕಚೇರಿಗೆ ಭೇಟಿ ನೀಡುವರು. ಸಂಜೆ 5 ಗಂಟೆಗೆ ಬೆಂಗಳೂರಿಗೆ ತೆರಳುವರು ಎಂದು ತಿಳಿಸಿದೆ.

ಸಂಜೆ ಟಿಪ್ಸ್

ಐಪಿಓಗಾಗಿ ಸೆಬಿಯಲ್ಲಿ ಡಿಆರ್‌ಎಚ್ಪಿ ಸಲ್ಲಿಸಿದ ಕೆನರಾ ಎಚ್‌ಎಸ್ಬಿಸಿ ಲೈಫ್ ಇನ್ಶೂರೆನ್ಸ್ ಕಂಪನಿ ಲಿಮಿಟೆಡ್

ಭಾರತೀಯ ಜೀವ ವಿಮಾ ಕ್ಷೇತ್ರದಲ್ಲಿ ಬ್ಯಾಂಕ್ ನೇತೃತ್ವದ ಪ್ರಮುಖ ಖಾಸಗಿ ಕಂಪನಿಯಾಗಿರುವ ಕೆನರಾ ಎಚ್‌ಎಸ್ಬಿಸಿ ಲೈಫ್ ಇನ್ಶೂರೆನ್ಸ್ ಕಂಪನಿ ಲಿಮಿಟೆಡ್ ಕಂಪನಿಯು ತನ್ನ ಇನಿಶಿಯಲ್ ಪಬ್ಲಿಕ್ ಆಫರಿಂಗ್ (ಐಪಿಓ)ಗಾಗಿ ಸೆಬಿಯಲ್ಲಿ ತನ್ನ ಡ್ರಾಫ್ಟ್ ರೆಡ್ ಹೆರಿಂಗ್ ಪ್ರಾಸ್ಪೆಕ್ಟಸ್ (ಡಿಆರ್‌ಎಚ್ಪಿ) ಅನ್ನು ಸಲ್ಲಿಸಿದೆ. ಕೆನರಾ ಬ್ಯಾಂಕ್ ಮತ್ತು ಎಚ್‌ಎಸ್ಬಿಸಿ ಇನ್ಶೂರೆನ್ಸ್ (ಏಷಿಯಾ–ಪೆಸಿಫಿಕ್) ಹೋಲ್ಡಿಂಗ್ಸ್ ಲಿಮಿಟೆಡ್ ಈ ಕಂಪನಿಯ ಪ್ರವರ್ತಕರಾಗಿದ್ದಾರೆ. (ಪ್ರಮೋಟರ್ಸ್) ಈ ಹೊಸ ಸಂಚಿಕೆಯು ?10 ಮುಖಬೆಲೆ ಹೊಂದಿರುವ ಒಟ್ಟು 237,500,000 ವರೆಗಿನ ಈಕ್ವಿಟಿ ಷೇರುಗಳ ''ಆಫರ್ ಫಾರ್ ಸೇಲ್'' (ಮಾರಾಟದ ಕೊಡುಗೆ) ಅನ್ನು ಒಳಗೊಂಡಿದ್ದು, ಇದರಲ್ಲಿ ಕೆನರಾ ಬ್ಯಾಂಕ್ ನ ಒಟ್ಟು 137,750,000 ವರೆಗಿನ ಈಕ್ವಿಟಿ ಷೇರುಗಳು (''ಪ್ರಮೋಟರ್ ಸೆಲ್ಲಿಂಗ್ ಷೇರ್ ಹೋಲ್ಡರ್''), ಎಚ್‌ಎಸ್ಬಿಸಿ ಇನ್ಶೂರೆನ್ಸ್ (ಏಷಿಯಾ– ಪೆಸಿಫಿಕ್) ಹೋಲ್ಡಿಂಗ್ಸ್ ಲಿಮಿಟೆಡ್ ನ ಒಟ್ಟು 4,750,000 ವರೆಗಿನ ಈಕ್ವಿಟಿ ಷೇರುಗಳು (''ಪ್ರಮೋಟರ್ ಸೆಲ್ಲಿಂಗ್ ಷೇರ್ ಹೋಲ್ಡರ್'') ಮತ್ತು ಪಂಜಾಬ್ ನ್ಯಾಷನಲ್ ಬ್ಯಾಂಕ್ ನ ಒಟ್ಟು 95,000,000 ವರೆಗಿನ ಈಕ್ವಿಟಿ ಷೇರುಗಳು (''ಇನ್ವೆಸ್ಟರ್ ಸೆಲ್ಲಿಂಗ್ ಷೇರ್ ಹೋಲ್ಡರ್'') ಒಳಗೊಂಡಿದೆ. ಕೆನರಾ ಎಚ್‌ಎಸ್ಬಿಸಿ ಲೈಫ್ ಇನ್ಶೂರೆನ್ಸ್ ಕಂಪನಿ ಲಿಮಿಟೆಡ್ ಕಂಪನಿಯು ಭಾರತದ ಖಾಸಗಿ ಜೀವ ವಿಮಾ ಸಂಸ್ಥೆಯಾಗಿದ್ದು, ಕೆನರಾ ಬ್ಯಾಂಕ್ ಮತ್ತು ಎಚ್‌ಎಸ್ಬಿಸಿ ಇನ್ಶೂರೆನ್ಸ್ ಹೋಲ್ಡಿಂಗ್ಸ್ ಕಂಪನಿ ಲಿಮಿಟೆಡ್ ಇದರ ಪ್ರವರ್ತಕರಾಗಿದ್ದಾರೆ. ಡಿಸೆಂಬರ್ 31, 2024ರಂತೆ ಒಟ್ಟು ಆಸ್ತಿಗಳ ಪ್ರಕಾರ ಕೆನರಾ ಬ್ಯಾಂಕ್ ಭಾರತದ ನಾಲ್ಕನೇ ಅತಿದೊಡ್ಡ ಸಾರ್ವಜನಿಕ ವಲಯ ಬ್ಯಾಂಕ್ ಎಂಬ ಹೆಗ್ಗಳಿಕೆ ಪಡೆದುಕೊಂಡಿದೆ.

ನಿಮಗಿದು ಗೊತ್ತೇ?

ಎಂ. ವೆಂಕಟೇಶ್ ಶೇಷಾದ್ರಿ

ಸರ್.ಎಂ.ವಿಶ್ವೇಶ್ವರಯ್ಯ ಎಲ್ಲಿ ಜನಿಸಿದರು?

ಮುದ್ದೇನಹಳ್ಳಿ

ದಂಟಿನ ಸೊಪ್ಪಿನ ಪಲ್ಯ

ಪಾಕ ಶಾಲೆ

ಬೇಕಿರುವ ಸಾಮಗ್ರಿ

● ದಂಟಿನ ಸೊಪ್ಪು ಒಂದು ಬಟ್ಟಲು ● ಬೆಳ್ಳುಳ್ಳಿ ಆರು ಎಸಳು (ಬೇಕಾದರೆ) ● ಎಣ್ಣೆ ಮೂರು ಚಮಚ ● ಸಾಸಿವೆ ಅರ್ಧ ಚಮಚ ● ಹಸಿ ಮೆಣಸಿನ ಕಾಯಿ ಮೂರು ● ಈರುಳ್ಳಿ ಒಂದು ಹೆಚ್ಚಿದ್ದು ● ಕರಿಬೇವು ಸ್ವಲ್ಪ ● ಕೊತ್ತಂಬರಿ ಸ್ವಲ್ಪ ● ತುರಿದ ತೆಂಗಿನಕಾಯಿ ಅರ್ಧ ಬಟ್ಟಲು ● ಸಕ್ಕರೆ ಅರ್ಧ ಚಮಚ.

ಮಾಡುವ ವಿಧಾನ

ಬಾಣಲೆಗೆ ಎಣ್ಣೆ ಹಾಕಿ ಸಾಸಿವೆ, ಕರಿಬೇವು, ಬೆಳ್ಳುಳ್ಳಿ, ಹಸಿಮೆಣಸಿನಕಾಯಿ, ಈರುಳ್ಳಿ ಹಾಕಿ ಹುರಿಯಿರಿ. ಆಮೇಲೆ ಹೆಚ್ಚಿದ ದಂಟಿನ ಸೊಪ್ಪು, ಸಕ್ಕರೆ ಹಾಕಿ ಹುರಿಯಿರಿ.

ಸಕ್ಕರೆ ಹಾಕುವುದರಿಂದ ಸೊಪ್ಪಿನ ಬಣ್ಣ ಹಾಳಾಗುವುದಿಲ್ಲ. ದಂಟಿನ ಸೊಪ್ಪು ಬೆಂದ ಮೇಲೆ ರುಚಿಗೆ ತಕ್ಕಷ್ಟು ಉಪ್ಪನ್ನು ಹಾಕಿ ಕೈಯಾಡಿಸಿ. ಕಾಯಿತುರಿ, ಕೊತ್ತಂಬರಿ ಸೊಪ್ಪು ಹಾಕಿ ಮಿಕ್ಸ್ ಮಾಡಿ. ದಂಟಿನ ಸೊಪ್ಪಿಗೆ ತೊಗರಿ ಬೇಳೆ ಕೂಡ ಹಾಕಿ ಮಾಡಬಹುದು. ಬೇಳೆ ಹಾಕಿದರೆ ಪಲ್ಯ ಗಟ್ಟಿಯಾಗುತ್ತದೆ. ವಿಧಾನ ಕೂಡ ಮೇಲಿನಂತೆಯೇ. ಒಗ್ಗರಣೆಗೆ ಸೊಪ್ಪು ಹಾಕುವ ಮೊದಲು ಕುಕ್ಕರಿನಲ್ಲಿ ಬೇಯಿಸಿದ ಬೇಳೆಯನ್ನು ಹಾಕಿ ನಂತರ ಸೊಪ್ಪು ಹಾಕಬೇಕು.

ಬೇವಿನ ಅದ್ಭುತ ಆರೋಗ್ಯ ಪ್ರಯೋಜನಗಳು

ಹೆಲ್ತ್ ಟಿಪ್ಸ್

ಗಾಯಕ್ಕೆ ಮನೆಮದ್ದು: ಬೇವಿನ ಎಲೆಗಳಿಂದ ಪೇಸ್ಟ್ ಮಾಡಿ ಹಚ್ಚಿದರೆ ನಿಮ್ಮ ಗಾಯಗಳು ಬೇಗನೆ ಗುಣವಾಗುತ್ತವೆ. ಕೀಟ ಕಚ್ಚಿರುವ ಜಾಗದ ಮೇಲೆ ಈ ಪೇಸ್ಟ್ ಹಚ್ಚಿದ್ರೆ ಗುಣವಾಗುತ್ತದೆ.

ಡ್ಯಾಂಡ್ರಫ್ಗೆ ಸಹಕಾರಿ: ನೀರು ಹಸಿರಾಗುವವರೆಗೂ ಬೇವಿನ ಎಲೆಗಳನ್ನು ಕುದಿಸಿ. ತಂಪಾದ ನಂತರ ಶಾಂಪೂ ಹಾಕಿ ಕೂದಲನ್ನು ತೊಳೆದ ನಂತರ ಈ ನೀರಿನಲ್ಲಿ ಶುದ್ಧಿ ಮಾಡಿಕೊಳ್ಳಬೇಕು. ಇದರಿಂದ ನಿಮ್ಮನ್ನು ಇನ್ನಿಲ್ಲದಂತೆ ಕಾಡುವ ಡ್ಯಾಂಡ್ರಫ್ಗೆ ಗುಡ್ ಬೈ ಹೇಳಬಹುದು.

ಕಣ್ಣಿನ ತೊಂದರೆ: ಸ್ವಲ್ಪ ಬೇವಿನ ಸೊಪ್ಪು ಕುದಿಸಿ ನೀರು ಸಂಪೂರ್ಣ ತಂಪಾಗಿ ಬಿಡಿ, ನಂತರ ಕಣ್ಣು ತೊಳೆಯಲು ಬಳಸಿ. ಇದು ಯಾವುದೇ ರೀತಿಯ ಕಿರಿಕಿರಿ, ಸುಸ್ತು ಬರದಂತೆ ಸಹಾಯ ಮಾಡುತ್ತದೆ.

ಮೊಡವೆ: ಒಂದಿಷ್ಟು ಬೇವಿನ ಸೊಪ್ಪು ಅರೆದು ಪೇಸ್ಟ್ ಮಾಡಿ ಮೊಡವೆ ಒಣಗುವವರೆಗೂ ಪ್ರತಿದಿನ ಹಚ್ಚಿ. ಈ ಪೇಸ್ಟ್ ಡಾರ್ಕ್ ಸರ್ಕಲ್, ಕಪ್ಪು ಕಲೆಗಳು ಮತ್ತು ದೀರ್ಘಕಾಲದ ಹುಣ್ಣುಗಳಿಗೆ ಸಹಾಯ ಮಾಡುತ್ತದೆ.

ಕಿವಿ ಕಾಯಿಲೆ: ಬೇವಿನ ಎಲೆಗಳನ್ನು ಬೆರೆಸಿ ಜೇನುತುಪ್ಪ ಹಾಕಿ. ನಂತರ ಪೇಸ್ಟ್ ಮಾಡಿ ಬಳಸಿದರೆ ಕಿವಿಯ ಕಾಯಿಲೆಗಳಿಂದ ಮುಕ್ತಿ ದೊರೆಯುತ್ತದೆ.

ಚರ್ಮ ರೋಗಗಳು: ಅರಿಶಿನವನ್ನು ಬೇವಿನ ಎಲೆಗಳ ಪೇಸ್ಟ್ ಜೊತೆಗೆ ಮಿಶ್ರಣ ಮಾಡಿ ಬಳಸಿದರೆ ತುರಿಕೆ, ಎಕ್ಸಿಮಾ, ಉಂಗುರ ಹುಳುಗಳು ಮತ್ತು ಕೆಲವು ಸೌಮ್ಯ ಚರ್ಮ ರೋಗಗಳಿಂದ ಮುಕ್ತಿ ಸಿಗುತ್ತದೆ.

ರೋಗ ನಿರೋಧಕ ಶಕ್ತಿ: ಬೇವಿನ ಎಲೆಗಳನ್ನು ಪುಡಿ ಮಾಡಿ ಒಂದು ಲೋಟ ನೀರಿನಲ್ಲಿ ತೆಗೆದುಕೊಂಡರೆ ದೇಹದ ರೋಗ ನಿರೋಧಕ ಶಕ್ತಿ ಹೆಚ್ಚುತ್ತದೆ.

ಬ್ಲಾಕ್ ಹೆಡ್ಸ್ ನಿವಾರಣೆ: ಬೇವಿನ ಎಲೆಯ ಪೇಸ್ಟ್ ಬಳಸಿದರೆ ನಿಮ್ಮನ್ನು ಕಾಡುವ ಬ್ಲಾಕ್ ಹೆಡ್ಸ್‌ನಿಂದ ಮುಕ್ತಿ ದೊರೆಯುತ್ತದೆ.

ವಯಸ್ಸಾದ ವಿರೋಧಿ ಗುಣ: ಬೇವಿನ ಎಣ್ಣೆ ಅತ್ಯಂತ ಪೋಷಣೆಯಾಗಿದ್ದು, ನಿಮ್ಮ ಫೇಸ್ಪ್ಯಾಕ್ಗೆ ಸೇರಿಸಬಹುದು. ಇದು ಚರ್ಮಕ್ಕೆ ತುಂಬಾ ಪ್ರಯೋಜನಕಾರಿ. ಯಾವುದೇ ರೀತಿಯ ಚರ್ಮದ ಕಿರಿಕಿರಿ ಮತ್ತು ತುರಿಕೆಗೆ ಸಹಾಯ ಮಾಡುತ್ತದೆ. ಇದು ವಯಸ್ಸಾದ ವಿರೋಧಿ ಗುಣಗಳನ್ನು ಹೊಂದಿದೆ.

ಕೂದಲಿನ ಆರೋಗ್ಯ: ಸ್ವಲ್ಪ ಬೇವಿನ ಎಣ್ಣೆ ತೆಗೆದುಕೊಂಡು ಕೂದಲಿಗೆ ಹಚ್ಚಿಕೊಂಡು ಸ್ವಲ್ಪ ಹೊತ್ತು ಬಿಟ್ಟು ತೊಳೆಯಿರಿ. ಬೇವಿನ ಎಣ್ಣೆ ನಿಮ್ಮ ಕೂದಲನ್ನು ಬುಡದಿಂದಲೇ ಬಲಪಡಿಸುತ್ತದೆ. ಕೂದಲು ಉದುರುವುದು ನಿಲ್ಲುತ್ತದೆ. ಬಿಳಿ ಕೂದಲು ಮತ್ತು ಬೊಕ್ಕತಲೆ ನಿವಾರಣೆಗೂ ಇದು ಸಹಕಾರಿಯಾಗಿದೆ.

ಮೆಂತ್ಯೆ ಮೊಸರಿನ ಹೇರ್ ಮಾಸ್ಕ್

ಬ್ಯೂಟಿ ಟಿಪ್ಸ್

● ತಲೆಹೊಟ್ಟನ್ನು ನೈಸರ್ಗಿಕ ರೀತಿಯಿಂದ ಯಾವುದೇ ರಾಸಾಯನಿಕ ಬಳಸದೆ ತೆಗೆಯಲು ಮೆಂತ್ಯೆ ಮತ್ತು ಮೊಸರಿನ ಹೇರ್ ಪ್ಯಾಕ್ ಒಳ್ಳೆಯದು. ● ಇದನ್ನು ತಯಾರಿಸಲು ಈ ಕ್ರಮ ಅನುಸರಿಸಿ ● ರಾತ್ರಿ ವೇಳೆ ನೀರಿನಲ್ಲಿ ಸ್ವಲ್ಪ ಮೆಂತ್ಯೆ ನೆನೆಯಲು ಹಾಕಿ. ● ಬೆಳಗ್ಗೆ ಅದನ್ನು ರುಬ್ಬಿಕೊಂಡು ಪೇಸ್ಟ್ ಮಾಡಿ. ● ಇದಕ್ಕೆ ಮೊಸರು ಹಾಕಿ ಸರಿಯಾಗಿ ಮಿಶ್ರಣ ಮಾಡಿ. ● ಮೊಸರಿನಲ್ಲಿ ಪ್ರೋಟೀನ್ ಅಂಶವಿದ್ದು, ಇದು ಕೂದಲಿನ ರಚನೆ ನಿರ್ಮಿಸುವುದು ಮತ್ತು ಮೊಶ್ಚಿರೈಸ್ ಮಾಡುವುದು. ● ಇದಕ್ಕೆ ಸ್ವಲ್ಪ ಅಲೋವೆರಾ ಹಾಕಿದರೆ ಮತ್ತಷ್ಟು ಒಳ್ಳೆಯದು. ಅಲೋವೆರಾವು ತಲೆಬುರುಡೆಯ ಪಿಎಚ್ ಮಟ್ಟ ಸಮತೋಲನದಲ್ಲಿಡುವುದು. ● ಈ ಪೇಸ್ಟ್ ನ್ನು ತಲೆಬುರುಡೆ ಮತ್ತು ಕೂದಲಿಗೆ ಹಚ್ಚಿಕೊಳ್ಳಿ. ಇದನ್ನು ನಯವಾಗಿ ಕೂದಲಿಗೆ ಮಸಾಜ್ ಮಾಡಿ. ● 45 ನಿಮಿಷ ಕಾಲ ಹಾಗೆ ಬಿಡಿ ಇದರ ಬಳಿಕ ನೀರು ಮತ್ತು ಶಾಂಪೂವಿನಿಂದ ಕೂದಲು ತೊಳೆಯಿರಿ. ● ಒಳ್ಳೆಯ ಫಲಿತಾಂಶಕ್ಕಾಗಿ ವಾರದಲ್ಲಿ ಒಂದು ಸಲ ನೀವು ಇದನ್ನು ಬಳಕೆ ಮಾಡಿ. ಇದರ ಫಲಿತಾಂಶ ನೋಡಿ ನಿಮಗೆ ಅಚ್ಚರಿಯಾಗುವುದು. ● ಹೇರ್ ಡ್ರೈಯರ್ ಮತ್ತು ಸ್ಟ್ರೈಟ್ನರ್ ಗಳನ್ನು ನಿಯಮಿತವಾಗಿ ಬಳಸಬೇಡಿ. ● ಮೂರು ದಿನಕ್ಕೊಮ್ಮೆ ಕೂದಲನ್ನು ಸರಿಯಾಗಿ ತೊಳೆಯಿರಿ. ● ಆರೋಗ್ಯ ಮತ್ತು ಆಹಾರದ ಬಗ್ಗೆ ಗಮನಹರಿಸಿ. ● ಸರಿಯಾಗಿ ನಿದ್ರೆ ಮಾಡಿ. ನಿದ್ರೆಯ ಕೊರತೆಯಿಂದ ಒತ್ತಡ ಮತ್ತು ತಲೆಹೊಟ್ಟು ನಿರ್ಮಾಣ ಆಗುವುದು. ● ಪ್ರಯಾಣದ ವೇಳೆ ಕೂದಲನ್ನು ಧೂಳು ಮತ್ತು ಮಾಲಿನ್ಯದಿಂದ ರಕ್ಷಿಸಲು ಕೂದಲಿಗೆ ಬಟ್ಟೆ ಕಟ್ಟಿ ಅಥವಾ ಕ್ಯಾಪ್ ಇಡಿ. ● ಕೂದಲು ಬಾಚಲು ಬೇರೆಯವರ ಬಾಚಣಿಗೆ ಬಳಸಬೇಡಿ ● ಚರ್ಮರೋಗ ತಜ್ಞರನ್ನು ಭೇಟಿ ಮಾಡಿ ಅವರ ಸಲಹೆಯಂತೆ ಶಾಂಪೂ ಬಳಕೆ ಮಾಡಿ.

ವದಂತಿಗಳಿಗೆ ಕ್ಲಾರಿಟಿ ಕೊಟ್ಟ ಅಮೀಷಾ ಪಟೇಲ್

ನಟ ರಣಬೀರ್ ಕಪೂರ್ ತಮ್ಮ ವೃತ್ತಿಪರ ಜೀವನಕ್ಕಾಗಿ ಅಲ್ಲ, ಬದಲಾಗಿ ತಮ್ಮ ಡೇಟಿಂಗ್ ವಿಚಾರಕ್ಕೆ ಚರ್ಚೆಯಾಗುತ್ತಿದ್ದ ಕಾಲವೊಂದಿತ್ತು. ರಣಬೀರ್ ಹೆಸರು ಅನೇಕ ಪ್ರಸಿದ್ಧ ಮತ್ತು ಜನಪ್ರಿಯ ನಟಿಯರೊಂದಿಗೆ ಕೇಳಿ ಬಂದಿತ್ತು. ರಣಬೀರ್ ನಟಿ ಅಮೀಷಾ ಪಟೇಲ್ ಜೊತೆಗೂ ಸಂಬಂಧ ಹೊಂದಿದ್ದರು ಎಂದು ಆಗಾಗ್ಗೆ ಹೇಳಲಾಗುತ್ತಿತ್ತು. ಈಗ ಅಮೀಷಾ ಸ್ವತಃ ಈ ಬಗ್ಗೆ ಮೌನ ಮುರಿದಿದ್ದಾರೆ. ಇದೀಗ ಅಮಿಷಾ ಅವರ ಹೇಳಿಕೆ ಎಲ್ಲೆಡೆ ಚರ್ಚೆಯಾಗುತ್ತಿದೆ.

ಇತ್ತೀಚಿನ ಸಂದರ್ಶನವೊಂದರಲ್ಲಿ, ಅಮೀಷಾ ಪಟೇಲ್ ಇಬ್ಬರೂ ಎಂದಿಗೂ ಸಂಬಂಧವನ್ನು ಹೊಂದಿರಲಿಲ್ಲ ಎಂದು ಸ್ಪಷ್ಟಪಡಿಸಿದ್ದಾರೆ. ನಾವು ಹಲವು ಬಾರಿ ಒಟ್ಟಿಗೆ ಕಾಣಿಸಿಕೊಂಡ ಸಮಯವಿತ್ತು. ನಾವು ಸುಮಾರು ಒಂದು ವರ್ಷದಿಂದ ಒಟ್ಟಿಗೆ ಪಾರ್ಟಿ ಮಾಡುತ್ತಿದ್ದೇವು. ಕೆಲವೊಮ್ಮೆ ನಾನು ರಣಬೀರ್ ಕಪೂರ್ ಅವರ ಮನೆಯಲ್ಲಿ ಮತ್ತು ಕೆಲವೊಮ್ಮೆ ಆರ್.ಕೆ. ಸ್ಟುಡಿಯೋದಲ್ಲಿ ಕೆಲಸ ಮಾಡಿದ್ದೇನೆ.

'ಅದು ತುಂಬಾ ಆಕಸ್ಮಿಕವಾಗಿ ನಡೆದದ್ದು.' ಹಾಗಾಗಿ ನಮ್ಮಿಬ್ಬರ ಫೋಟೋಗಳು ಸಹ ಕಾಣಿಸಿಕೊಳ್ಳುತ್ತಿದ್ದವು. ಆಗ ನಾನು ಪ್ರಸಿದ್ಧ ನಟಿಯೂ ಆಗಿದ್ದೆ. 'ರೇಸ್' ಚಿತ್ರದ ಚಿತ್ರೀಕರಣದ ಸಮಯದಲ್ಲಿ ನಾವು ಸೈಫ್ ಅಲಿ ಖಾನ್ ಜೊತೆ ಪಾರ್ಟಿ ಮಾಡಿದ್ದೆವು. ನಮ್ಮ ಕುಟುಂಬಗಳು ಕೂಡ ತುಂಬಾ ಹಳೆಯ ಸ್ನೇಹಿತರು. ಆದರೆ ರಣಬೀರ್ ಮತ್ತು ನನ್ನ ನಡುವೆ ಅಂತಹದ್ದೇನೂ ಇರಲಿಲ್ಲ ಎಂದು ಅಮೀಷ ಹೇಳಿದ್ದಾರೆ.

ಅಮೀಷಾ ಪಟೇಲ್ ಇಂದು ಬಾಲಿವುಡ್ ನಿಂದ ದೂರವಿದ್ದರೂ, ಒಂದಲ್ಲ ಒಂದು ಕಾರಣಕ್ಕಾಗಿ ಸುದ್ದಿಯಲ್ಲಿದ್ದಾರೆ. ನಟಿ ಅಮಿಷಾ ಪಟೇಲ್ 2000 ರಲ್ಲಿ ಬಿಡುಗಡೆಯಾದ 'ಕಹೋ ನಾ ಪ್ಯಾರ್ ಹೈ' ಚಿತ್ರದ ಮೂಲಕ ಬಾಲಿವುಡ್ಗೆ ಪಾದಾರ್ಪಣೆ ಮಾಡಿದರು. ಆ ಚಿತ್ರ ಬ್ಲಾಕ್ಬಸ್ಟರ್ ಆಯಿತು. ಅಮಿಷಾ ವೃತ್ತಿಜೀವನ ಚೆನ್ನಾಗಿ ಆರಂಭವಾಯಿತು. 'ಕಹೋ ನಾ ಪ್ಯಾರ್' ಸಿನಿಮಾದ ನಂತರ ನಟಿಯ 'ಗದರ್: ಏಕ್ ಪ್ರೇಮ್ ಕಥಾ' ಸಿನಿಮಾ ಹಿಟ್ ಆಯಿತು.

ಅಮಿಷಾ ತನ್ನ ಮೊದಲ ಎರಡು ಚಿತ್ರಗಳ ಮೂಲಕ ಬೆಳಕಿಗೆ ಬಂದ ತಕ್ಷಣ, ಅವರ ವೈಯಕ್ತಿಕ ಜೀವನದ ಬಗ್ಗೆ ಚರ್ಚೆಗಳು ಕೂಡ ವೇಗವನ್ನು ಪಡೆಯಲಾರಂಭಿಸಿದವು. ಆದರೆ 49 ನೇ ವಯಸ್ಸಿನಲ್ಲೂ ಈ ನಟಿ ಒಂಟಿ. ಆದರೆ ಆ ನಟಿಯ ಹೆಸರು ಅನೇಕ ಪ್ರಸಿದ್ಧ ಸೆಲೆಬ್ರಿಟಿಗಳೊಂದಿಗೆ ತಳುಕು ಹಾಕಿಕೊಂಡಿದ್ದ ಕಾಲವಿತ್ತು. ರಣಬೀರ್ ಕಪೂರ್ ಬಗ್ಗೆ ಹೇಳುವುದಾದರೆಆದರೆ ರಣಬೀರ್ ತಮ್ಮ ವೃತ್ತಿಪರ ಜೀವನಕ್ಕಿಂತ ತಮ್ಮ ವೈಯಕ್ತಿಕ ಜೀವನದಿಂದ ಹೆಚ್ಚು ಸುದ್ದಿಯಲ್ಲಿದ್ದಾರೆ. ನಟಿ ಆಲಿಯಾ ಭಟ್ ಜೊತೆ ಹಲವು ವರ್ಷಗಳ ಕಾಲ ಡೇಟಿಂಗ್ ಮಾಡಿದ ನಂತರ, ಇಬ್ಬರೂ ವಿವಾಹವಾದರು. ಮದುವೆಯ ನಂತರ, ಆಲಿಯಾ ಮತ್ತು ರಣಬೀರ್ ಮಗಳು ರಾಹಾಳನ್ನು ಸ್ವಾಗತಿಸಿದರು.

ಶ್ರೀಅರವಿಂದ ವಾರ್ಷಿಕ ಇತಿಹಾಸ ಪ್ರಬಂಧ ಸ್ಪರ್ಧೆ ವಿಜೇತರಿಗೆ ಗೌರವ

ಶ್ರೀ ಅರವಿಂದ ವಾರ್ಷಿಕ ಇತಿಹಾಸ ಪ್ರಬಂಧ ಸ್ಪರ್ಧೆ 2024–25 ನಡೆದ ಬಹುಮಾನ ವಿತರಣೆ ಸಮಾರಂಭದೊಂದಿಗೆ ಯಶಸ್ವಿಯಾಗಿ ಮುಕ್ತಾಯವಾಯಿತು. ಇತಿಹಾಸಕಾರ ಹಾಗೂ ಲೇಖಕರಾದ ಡಾ ವಿಕ್ರಮ್ ಸಂಪತ್ ಅವರ ಇಂಡಿಯನ್ ಹಿಸ್ಟಾರಿಕಲ್ ಅಂಡ್ ಕಲ್ಚರಲ್ ರಿಸರ್ಚ್ ಫೌಂಡೇಶನ್ ಈ ಕಾರ್ಯಕ್ರಮವನ್ನು ಆಯೋಜಿಸಿತ್ತು.

ಈಖಊಅಖನ ಯುವ ವಿಭಾಗದ ಅಡಿಯಲ್ಲಿ ಆಯೋಜಿಸಲಾದ ಈ ಸ್ಪರ್ಧೆಗೆ ದೇಶದಾದ್ಯಂತದ 6 ರಿಂದ 9ನೇ ತರಗತಿಯವರೆಗಿನ 1,500ಕ್ಕೂ ಹೆಚ್ಚು ವಿದ್ಯಾರ್ಥಿಗಳು ಭಾಗವಹಿಸಿದ್ದರು. ಅವರ ಪ್ರಬಂಧಗಳು ಮರೆಯಾದ ನಾಯಕರು, ಪ್ರಸಿದ್ಧಿಯ ಹೊರಗಿನ ಸ್ಮಾರಕಗಳು ಮತ್ತು ಇತಿಹಾಸದ ಅಧ್ಯಯನಕ್ಕೆ ಹೊಸದಾದ ದೃಷ್ಟಿಕೋನಗಳನ್ನು ಹೊಂದಿದ್ದವು?ಇದು ಭಾರತೀಯ ಇತಿಹಾಸದ ಕುರಿತಾಗಿ ಯುವಕರಲ್ಲಿ ಉಂಟಾಗಿರುವ ಆಸಕ್ತಿಯ ಸ್ಪಷ್ಟ ಸೂಚನೆಯಾಗಿತ್ತು.

ಅಶ್ವಿನ್ ಸಾಂಗ್ವಿ ಮತ್ತು ಅಮಿಷ್ ತ್ರಿಪಾಠಿ ಅವರ ನೇತೃತ್ವದ ಮಂಡಳಿ ಪ್ರಬಂಧಗಳನ್ನು ಪರಿಶೀಲಿಸಿ ಉತ್ತಮವಾದ ಸಂಶೋಧನೆ, ನವೀನತೆ ಮತ್ತು ಸ್ಪಷ್ಟ ಬರವಣಿಗೆ ಆಧಾರದ ಮೇಲೆ ವಿಜೇತರನ್ನು ಆಯ್ಕೆಮಾಡಿತು.ಮುಖ್ಯ ಅತಿಥಿಯಾಗಿ ಬೆಂಗಳೂರು ದಕ್ಷಿಣ ಸಂಸದ ಶ್ರೀ ತೇಜಸ್ವೀ ಸೂರ್ಯ ಕಾರ್ಯಕ್ರಮದಲ್ಲಿ ಭಾಗವಹಿಸಿದ್ದರು. ಗೌರವಾತಿಥಿಗಳಾಗಿ ಓಲಾ ಫೌಂಡೇಶನ್ ಅಧ್ಯಕ್ಷೆ ಶ್ರೀಮತಿ ರಾಜಲಕ್ಷ್ಮೀ ಅಗರವಾಲ್ ಮತ್ತು ಮುಖ್ಯಸ್ಥ ಶ್ರೀ ದೇವೇಶ್ ವರ್ಮಾ ಉಪಸ್ಥಿತರಿದ್ದರು. ಡಾ. ವಿಕ್ರಮ್ ಸಂಪತ್ ಅವರು ಸಮಾರಂಭವನ್ನು ನಿರ್ವಹಿಸಿದರು ಮತ್ತು ಇತಿಹಾಸದ ಚರ್ಚೆಯಲ್ಲಿ ಯುವಕರು ಭಾಗವಹಿಸುವಂತೆ ಉತ್ತೇಜಿಸುವ ಅಗತ್ಯವನ್ನು ಒತ್ತಿಹೇಳಿದರು.

ಈ ಸಂದರ್ಭದಲ್ಲಿ ಮಾತನಾಡಿದ ಸಂಸದ ತೇಜಸ್ವಿ ಸೂರ್ಯ ವಿಕ್ರಮ್ ಸಂಪತ್ ಸರ್ ಮತ್ತು ಓಲಾ ಫೌಂಡೇಶನ್ ತಂಡದವರಿಗೆ ಈ ಕಾರ್ಯಕ್ರಮಕ್ಕೆ ಆಹ್ವಾನಿಸಿದ್ದಕ್ಕಾಗಿ ಮತ್ತು ಈಖಊಅಖ ಮೂಲಕ ಅವರು ಮಾಡುತ್ತಿರುವ ಸ್ಮರಣೀಯ ಕಾರ್ಯಕ್ಕಾಗಿ ನಾನು ತುಂಬಾ ಕೃತಜ್ಞನಾಗಿದ್ದೇನೆ. ಯುವಜನರಲ್ಲಿ ಭಾರತೀಯ ಇತಿಹಾಸವನ್ನು ಜನಪ್ರಿಯಗೊಳಿಸುವ ಗುರಿಯನ್ನು ಹೊಂದಿರುವ ಇಂತಹ ಪ್ರಯತ್ನಗಳನ್ನು ಬೆಂಬಲಿಸುವುದು ಯಾವಾಗಲೂ ಗೌರವವಾಗಿದೆ. ಶ್ರೀ ಅರಬಿಂದೋ ಪ್ರಬಂಧ ಸ್ಪರ್ಧೆಗೆ ದೇಶದ ಮೂಲೆ ಮೂಲೆಗಳಿಂದ ಬರುತ್ತಿರುವ ಅಗಾಧ ಪ್ರತಿಕ್ರಿಯೆಯು, ನಮ್ಮ ನಾಗರಿಕತೆಯ ಬೇರುಗಳ ಬಗ್ಗೆ ಯುವ ಭಾರತೀಯರಲ್ಲಿ ಬೆಳೆಯುತ್ತಿರುವ ಕುತೂಹಲ ಮತ್ತು ಹೆಮ್ಮೆಯ ಪ್ರಬಲ ಪ್ರತಿಬಿಂಬವಾಗಿದೆ. ಅಲ್ಲೂರಿ ಸೀತಾರಾಮ ರಾಜು ಬಗ್ಗೆ ಉತ್ತರದ ವಿದ್ಯಾರ್ಥಿಯೊಬ್ಬ ಬರೆಯುವುದರಿಂದ ಹಿಡಿದು ಉತ್ತರದ ಸ್ಮಾರಕದ ಬಗ್ಗೆ ದಕ್ಷಿಣದ ವಿದ್ಯಾರ್ಥಿ ಬರೆಯುವವರೆಗೆ ವಿಷಯಗಳ ಆಯ್ಕೆಯಲ್ಲಿನ ವೈವಿಧ್ಯತೆಯು ಯುವ ಪೀಳಿಗೆಯಿಂದ ಭಾರತದ ಸಾಂಸ್ಕೃತಿಕ ಏಕತೆಯನ್ನು ಹೇಗೆ ಮರುಶೋಧಿಸಲಾಗುತ್ತಿದೆ ಎಂಬುದನ್ನು ತೋರಿಸುತ್ತದೆ. ಶ್ರೀ ಅರಬಿಂದೋ ಅವರಂತಹ ಮಹಾನ್ ಮನಸ್ಸುಗಳ ಕೃತಿಗಳನ್ನು ಓದಲು ನಾನು ಪ್ರತಿಯೊಬ್ಬ ಯುವ ಭಾರತೀಯನನ್ನು ಒತ್ತಾಯಿಸುತ್ತೇನೆ, ಏಕೆಂದರೆ ಅವರ ಮೂಲಕವೇ ನಾವು ಭಾರತೀಯರಾಗಿರುವುದು ಎಂದರೆ ಏನು ಎಂದು ನಿಜವಾಗಿಯೂ ಅರ್ಥಮಾಡಿಕೊಳ್ಳುತ್ತೇವೆ. ಎಂದರು.

ವಿಜೇತರು: ನಾಲ್ಕು ತರಗತಿಗಳಲ್ಲಿ ಎಂಟು ವಿದ್ಯಾರ್ಥಿಗಳು ಪ್ರಥಮ ಮತ್ತು ದ್ವಿತೀಯ ಬಹುಮಾನಗಳನ್ನು ಪಡೆದರು. ಜೊತೆಗೆ, ಹನ್ನೆರಡು ವಿದ್ಯಾರ್ಥಿಗಳು ಸಂಶೋಧನೆ ಮತ್ತು ನವೀನತೆಗೆ ನೀಡಲಾದ ವಿಶೇಷ ಪ್ರಶಸ್ತಿಗಳನ್ನು ಪಡೆದುಕೊಂಡರು. ವಿಜೇತರಿಗೆ ನಗದು ಬಹುಮಾನಗಳು, ಪ್ರಮಾಣಪತ್ರಗಳು ಹಾಗೂ ಟ್ರೋಫಿಗಳನ್ನು ಪ್ರದಾನಿಸಲಾಯಿತು.ಸಂಕಲನ:ಟಾಪ್ 100 ಪ್ರಬಂಧಗಳನ್ನು ಮುದ್ರಿತ ಹಾಗೂ ಡಿಜಿಟಲ್ ಆವೃತ್ತಿಗಳಲ್ಲಿ ಶೀಘ್ರದಲ್ಲೇ ಪ್ರಕಟಿಸಲಾಗುವುದು.

ರಾಶಿ ಭವಿಷ್ಯ

ಜಯಶ್ರೀ.ಬಿ.ಆರ್
ಖ್ಯಾತ ಜ್ಯೋತಿಷಿ
ದೂರವಾಣಿ–9964739507
www.jyotishyavaastu.com

ಮೇಷ: ರಾಜಕೀಯ ವ್ಯಕ್ತಿಗಳಿಂದ ತೊಂದರೆ, ವಿದ್ಯಾಭ್ಯಾಸದಲ್ಲಿ ನಿರಾಸಕ್ತಿ, ಅಪಘಾತಗಳು, ಆರೋಗ್ಯದಲ್ಲಿ ವ್ಯತ್ಯಾಸ.

ವೃಷಭ: ಅಹಂಭಾವ ಮತ್ತು ಕೋಪದಿಂದ ಸಮಸ್ಯೆ, ಧನ ನಷ್ಟ, ಸಾಲ ಮಾಡುವ ಸಂದರ್ಭ, ಸ್ಥಿರಾಸ್ತಿ ಸಮಸ್ಯೆ.

ಮಿಥುನ: ಉದ್ಯೋಗ ಲಾಭ, ದೂರ ಪ್ರಯಾಣ, ಅಧಿಕ ಉತ್ಸಾಹ, ಸಾಲ ಮಾಡುವ ಸನ್ನಿವೇಶ.

ಕಟಕ: ಮಕ್ಕಳಿಂದ ಧನಾಗಮನ, ಉದ್ಯೋಗ ನಷ್ಟ, ಪ್ರೀತಿ ಪ್ರೇಮದಲ್ಲಿ ವಿರೋಧ, ಮಕ್ಕಳ ಆರೋಗ್ಯದಲ್ಲಿ ವ್ಯತ್ಯಾಸ.

ಸಿಂಹ: ಅವಕಾಶ ವಂಚಿತರಾಗುವಿರಿ, ತಂದೆಯಿಂದ ನಷ್ಟ, ಉದ್ಯೋಗ ಚಿಂತೆ, ದೂರ ಪ್ರದೇಶಕ್ಕೆ ತೆರಳುವ ಆಸೆ.

ಕನ್ಯಾ: ಮಿತ್ರರೊಂದಿಗೆ ಮನಸ್ತಾಪ, ಉದ್ಯೋಗ ಬದಲಾವಣೆಯಿಂದ ಸಮಸ್ಯೆ, ಅನಿರೀಕ್ಷಿತ ಪ್ರಯಾಣ, ಕೋರ್ಟ್ ಕೇಸ್ ಚಿಂತೆ.

ತುಲಾ: ಆತ್ಮ ಸಂಕಟ, ಆರೋಗ್ಯದಲ್ಲಿ ಏರುಪೇರು, ಅಪವಾದ ಮತ್ತು ಅಪನಿಂದನೆ, ಸಂಗಾತಿಯಿಂದ ನಷ್ಟ.

ವೃಶ್ಚಿಕ: ಮಾನಾಪಮಾನ, ಪ್ರೀತಿ ಪ್ರೇಮದಲ್ಲಿ ತೊಂದರೆ, ಭಾವನಾತ್ಮಕ ಯೋಚನೆಯಿಂದ ನೋವು,

ಧನಸ್ಸು: ಮಕ್ಕಳ ಆರೋಗ್ಯದಲ್ಲಿ ವ್ಯತ್ಯಾಸ, ಉದ್ಯೋಗ ಅನುಕೂಲ, ಬಂಧು ಬಾಂಧವರು ದೂರ,

ಮಕರ: ಪ್ರೀತಿ ಪ್ರೇಮದಲ್ಲಿ ಸಂಶಯ, ಬಾಲಗ್ರಹ ದೋಷ, ಮಕ್ಕಳಲ್ಲಿ ಮೊಂಡುತನ, ಹವಾಮಾನ ವ್ಯತ್ಯಾಸದಿಂದ ಅನಾರೋಗ್ಯ.

ಕುಂಭ: ಭೂ ವ್ಯವಹಾರಗಳಿಂದ ತೊಂದರೆ, ಮಾತಿನಿಂದ ಸಮಸ್ಯೆ, ಕುಟುಂಬದಲ್ಲಿ ಅಂತಃ ಕಲಹಗಳು, ಸ್ತ್ರೀಯರಿಂದ ತೊಂದರೆ.

ಮೀನ: ಆರ್ಥಿಕ ಚೇತರಿಕೆ, ಪ್ರಯಾಣದಲ್ಲಿ ಅನುಕೂಲ, ತಂದೆಯಿಂದ ಸಹಕಾರ, ನೆರೆಹೊರೆಯವರೊಂದಿಗೆ ಕಿರಿಕಿರಿ.

ವಿಶ್ವ ಕಾರ್ಮಿಕ ದಿನ

ಶ್ರಮಜೀವಿಗಳ ಕೆಲಸವನ್ನು ಗೌರವಿಸುವ ಹಾಗೂ ಅವರ ಕಷ್ಟಗಳನ್ನು ಸ್ಮರಿಸುವ ಸಲುವಾಗಿ ಮೇ 1ರಂದು ಜಾಗತಿಕವಾಗಿ 'ಅಂತಾರಾಷ್ಟ್ರೀಯ ಕಾರ್ಮಿಕರ ದಿನ'ವನ್ನಾಗಿ ಆಚರಿಸಲಾಗುತ್ತದೆ. ಇದನ್ನು ಮೇ ಡೇ, ಲೇಬರ್ ಡೇ ಹಾಗೂ ವರ್ಕರ್ಸ್ ಡೇ ಎಂತಲೂ ಕರೆಯಲಾಗುತ್ತದೆ. ಕಾರ್ಮಿಕ ವರ್ಗದ ಶ್ರಮ ಮತ್ತು ಸಮರ್ಪಣೆಯನ್ನು ಗುರುತಿಸುವುದು, ಕಾರ್ಮಿಕರ ಹಕ್ಕುಗಳ ಬಗ್ಗೆ ಜಾಗೃತಿ ಮೂಡಿಸುವುದು ಮತ್ತು ಶೋಷಣೆಯಿಂದ ರಕ್ಷಿಸುವುದು ಕಾರ್ಮಿಕ ದಿನದ ಉದ್ದೇಶ.

1886ರಲ್ಲಿ ಅಮೆರಿಕದಲ್ಲಿ ಮೊದಲ ಬಾರಿಗೆ ಕಾರ್ಮಿಕರ ದಿನ ಆಚರಿಸಲಾಯಿತು. ದಿನಕ್ಕೆ ಕಾರ್ಮಿಕರಿಗೆ 8 ಗಂಟೆ ಕೆಲಸದ ಅವಧಿಯನ್ನು ನಿಗದಿ ಮಾಡಬೇಕು ಎಂಬ ಆಗ್ರಹದೊಂದಿಗೆ ಶುರುವಾದ ಚಳವಳಿಗೆ ಯಶಸ್ಸು ಸಿಕ್ಕಿತ್ತು. ಇದೇ ಹೋರಾಟದ ಕಿಚ್ಚಿನಲ್ಲಿ ಉದಯಿಸಿದ್ದೇ ಕಾರ್ಮಿಕರ ದಿನಾಚರಣೆ. ಭಾರತದಲ್ಲಿ ಈ ಆಚರಣೆ ಆರಂಭವಾಗಿದ್ದು 1923ರಲ್ಲಿ. ವಿಶ್ವದ ನಾನಾ ಭಾಗಗಳಲ್ಲಿ ಕಾರ್ಮಿಕರ ದಿನಾಚರಣೆಯನ್ನು ಆಚರಿಸುವ ಮೂಲಕ ಶ್ರಮಜೀವಿಗಳಿಗೆ ಕೃತಜ್ಞತೆ ಸಲ್ಲಿಸಲಾಗುತ್ತದೆ.

ಮೇ 1 ರಂದು ಸಮಾಜಕ್ಕಾಗಿ ಕಾರ್ಮಿಕರ ಕೊಡುಗೆ ಹಾಗೂ ತ್ಯಾಗವನ್ನು ಸ್ಮರಿಸಲಾಗುತ್ತದೆ. ಭಾರತದಲ್ಲಿ ಇದನ್ನು 'ಮೇ ದಿನ' ಎಂದು ಕರೆಯುತ್ತಾರೆ. ದೇಶದಲ್ಲಿ ಮೊದಲ ಕಾರ್ಮಿಕ ದಿನವನ್ನು ಮೇ 1, 1923 ರಂದು ಮದ್ರಾಸಿನಲ್ಲಿ ಆಚರಿಸಲಾಯಿತು. ಇದನ್ನು ಕಾಮ್ರೇಡ್ ಸಿಂಗರವೇಲರ್ ನೇತೃತ್ವದ ಲೇಬರ್ ಕಿಸಾನ್ ಪಾರ್ಟಿ ಆಫ್ ಹಿಂದೂಸ್ತಾನ್ ಆರಂಭಿಸಿತ್ತು. ಅಂದಿನಿಂದ ಈವರೆಗೆ ಭಾರತದಲ್ಲಿ ಕಾರ್ಮಿಕರ ದಿನವನ್ನು ಆಚರಿಸಲಾಗುತ್ತಿದೆ ಮತ್ತು ರಾಷ್ಟ್ರೀಯ ರಜೆ ಘೋಷಿಸಲಾಗಿದೆ. ಇದು 141ನೇ ವರ್ಷದ ಅಂತಾರಾಷ್ಟ್ರೀಯ ಕಾರ್ಮಿಕರ ದಿನವಾಗಿದೆ.

ಭಾರತದ ವಿವಿಧ ರಾಜ್ಯಗಳಲ್ಲಿ ವಿವಿಧ ಹೆಸರುಗಳಲ್ಲಿ ಕಾರ್ಮಿಕ ದಿನವನ್ನು ಆಚರಿಸಲಾಗುತ್ತದೆ. ಉದಾಹರಣೆಗೆ ಹಿಂದಿಯಲ್ಲಿ 'ಅಂತಾರಾಷ್ಟ್ರೀಯ ಶ್ರಮಿಕ್ ದಿವಸ್', ಕಾರ್ಮಿಕ ದಿನಚರಣೆ (ಕನ್ನಡ), ಕಾರ್ಮಿಕ ದಿನೋತ್ಸವಮ್ (ತೆಲುಗು), ಕಮ್ಗರ್ ದಿವಸ್ (ಮರಾಠಿ), ಉಜೈಪಾಲರ್ ದೀನಂ (ತಮಿಳು), ತೊಝಿಲಾಲಿ ದಿನಂ (ಮಲಯಾಳಂ), ಮತ್ತು ಶ್ರೋಮಿಕ್ ದಿಬೋಶ್ (ಬಂಗಾಳಿ) ಎಂದು ಕರೆಯುತ್ತಾರೆ. ಅಮೆರಿಕದ ಕಾರ್ಮಿಕರು, ಕಠೋರ ಕಾರ್ಮಿಕ ನಿಯಮ, ಕಾರ್ಮಿಕರ ಹಕ್ಕುಗಳ ಉಲ್ಲಂಘನೆ ಮತ್ತು ಭಯಾನಕ ಕೆಲಸದ ವೇಳೆಯ ವಿರುದ್ಧ ಪ್ರತಿಭಟನೆ ಆರಂಭಿಸಿದರು. ದಿನಕ್ಕೆ 8 ಗಂಟೆ ಕೆಲಸ ನಿಗದಿಗೊಳಿಸಬೇಕೆಂಬ ಈ ಚಳವಳಿ 1860ರಿಂದ ಆರಂಭವಾಯಿತು. ಚಳವಳಿಗಾಗಿ ಅಮೆರಿಕ ಹಾಗೂ ಕೆನಡಾದಲ್ಲಿ ಹಲವು ಕಾರ್ಮಿಕ ಸಂಘಟನೆಗಳು ಅಸ್ತಿತ್ವಕ್ಕೆ ಬಂದವು.

ದಿನಕ್ಕೆ 10 ರಿಂದ 14 ಗಂಟೆಗಳ ಕಾಲ ಬಲವಂತವಾಗಿ ದುಡಿಸಿಕೊಳ್ಳುವುಕ್ಕೆ ವಿವಿಧ ಸಂಘಟನೆಗಳು ತೀವ್ರ ವಿರೋಧ ವ್ಯಕ್ತಪಡಿಸಿದವು. ಷಿಕಾಗೋ ನಗರ ಸಾವಿರಾರು ಕಾರ್ಮಿಕ ಸಂಘಟನೆಗಳ ಕೇಂದ್ರವಾಗಿ ಮಾರ್ಪಟ್ಟಿತು. 1886 ಮೇ 1 ಕಾರ್ಮಿಕ ಹೋರಾಟದ ಇತಿಹಾಸದಲ್ಲಿ ಒಂದು ಮಹತ್ವದ ಘಟ್ಟ. ಲಕ್ಷಾಂತರ ಮಂದಿ ಕಾರ್ಮಿಕರು 8 ಗಂಟೆಗಳ ಕೆಲಸದ ನಿಗದಿಗೆ ಪ್ರತಿಭಟನೆ ಪ್ರಾರಂಭಿಸಿದ್ದರು.

ಜಮ್ಮು ಕಾಶ್ಮೀರದ ಪಹಲ್ಗಾಮ್‌ನಲ್ಲಿ ಪಾಕಿಸ್ತಾನದ ಉಗ್ರರು ರಕ್ತಪಾತ ಹಿನ್ನೆಲೆ

ಪಾಕಿಸ್ತಾನಕ್ಕೆ ಭಾರತೀಯ ವಾಯುಪ್ರದೇಶ ಬ್ಯಾನ್

ನವದೆಹಲಿ: ಜಮ್ಮು ಕಾಶ್ಮೀರದ ಪಹಲ್ಗಾಮ್‌ನಲ್ಲಿ ಪಾಕಿಸ್ತಾನದ ಉಗ್ರರು ರಕ್ತಪಾತ ಹರಿಸಿದ ನಂತರ ಭಾರತ ಮತ್ತು ಪಾಕಿಸ್ತಾನದ ನಡುವೆ ಉದ್ವಿಗ್ನ ಪರಿಸ್ಥಿತಿ ಇದೆ. ಇದೀಗ ಪಾಕಿಸ್ತಾನದ ಯಾವುದೇ ವಿಮಾನಗಳು ತನ್ನ ವಾಯುಪ್ರದೇಶವನ್ನು ಬಳಸುವುದಕ್ಕೆ ಭಾರತ ನಿಷೇಧ ಹೇರಿದೆ. ಮಂಗಳವಾರ ರಾತ್ರಿ ಈ ಕ್ರಮ ಕೈಗೊಳ್ಳಲಾಗಿದೆ. ಇದಕ್ಕೂ ಕೆಲವು ದಿನಗಳ ಮುನ್ನ ಪಾಕಿಸ್ತಾನ ಇಂಥದ್ದೇ ಕ್ರಮವನ್ನು ಭಾರತದ ವಿರುದ್ಧ ಕೈಗೊಂಡಿತ್ತು.

ಪಾಕಿಸ್ತಾನ ವಿಮಾನಯಾನ ಸಂಸ್ಥೆಗಳು ಭಾರತೀಯ ವಾಯುಪ್ರದೇಶ ಬಳಸುವುದನ್ನು ನಿಷೇಧಿಸುವ ಓಔಖಿಂಒ (ಓಠಣಛಿಜ ಣಚಿ ಂಡಿಟಜಟಿ) ನೀಡಲಾಗಿದೆ ಎಂದು ಮೂಲಗಳು ತಿಳಿಸಿವೆ.

ಪಾಕಿಸ್ತಾನವು ಭಾರತೀಯ ವಿಮಾನಗಳಿಗೆ ತನ್ನ ವಾಯುಪ್ರದೇಶವನ್ನು ಬಳಸುವುದನ್ನು ನಿಷೇಧಿಸಿದ ಒಂದು ವಾರದ ನಂತರ ಈ ಬೆಳವಣಿಗೆ ನಡೆದಿದೆ.ಪಾಕಿಸ್ತಾನದಲ್ಲಿ ಮಂಗಳವಾರ ಸಂಜೆ ರಿಕ್ಟರ್ ಮಾಪಕದಲ್ಲಿ 4.4ರ ತೀವ್ರತೆಯ ಭೂಕಂಪನ ಸಂಭವಿಸಿದೆ ಎಂದು ರಾಷ್ಟ್ರೀಯ ಭೂಕಂಪಶಾಸ್ತ್ರ ಕೇಂದ್ರ (ಎನ್‌ಸಿಎಸ್) ತಿಳಿಸಿದೆ. ಏಪ್ರಿಲ್ 12ರ ಶನಿವಾರ ಕೂಡಾ 5.8 ತೀವ್ರತೆಯ ಭೂಕಂಪ ಸಂಭವಿಸಿತ್ತು.

ನಮ್ಮ ವಿರುದ್ಧ ಭಾರತ ದಾಳಿಗೆ ಮುಂದಾಗಿದೆ: ಪಾಕಿಸ್ತಾನ

ಇಸ್ಲಾಮಾಬಾದ್: ಭಾರತವು ಪಾಕ್ ಮೇಲೆ ಮುಂದಿನ 24-36 ಗಂಟೆಗಳಲ್ಲಿ ಸೇನಾ ಕಾರ್ಯಾಚರಣೆ ಕೈಗೊಳ್ಳಲು ಯೋಜನೆ ರೂಪಿಸುತ್ತಿದೆ. ಈ ಬಗ್ಗೆ ನಮಗೆ ವಿಶ್ವಾಸಾರ್ಹ ಗುಪ್ತಚರ ಮಾಹಿತಿ ಇದೆ ಎಂದು ಪಾಕಿಸ್ತಾನ ಬುಧವಾರ ಹೇಳಿದೆ. ಜೊತೆಗೆ, ಮಿಲಿಟರಿ ಕ್ರಮ ಕೈಗೊಂಡರೆ ಅದರ ಪರಿಣಾಮವನ್ನು ಎದುರಿಸಬೇಕಾಗುತ್ತದೆ ಎಂದು ಪಾಕ್ ಎಚ್ಚರಿಕೆ ನೀಡಿದೆ.

ಪಹಲ್ಗಾಮ್‌ನಲ್ಲಿ ಇತ್ತೀಚೆಗೆ ನಡೆದ ಭಯೋತ್ಪಾದಕ ದಾಳಿಯಲ್ಲಿ ಪಾಕಿಸ್ತಾನದ ಕೈವಾಡದ ಬಗ್ಗೆ ಆಧಾರರಹಿತ ಮತ್ತು ಕಲ್ಪಿತ ಆರೋಪಗಳ ಆಧಾರದ ಮೇಲೆ ಭಾರತ ಸರ್ಕಾರ ದಾಳಿ ನಡೆಸಲು ಸಿದ್ಧತೆ ನಡೆಸುತ್ತಿದೆ ಎಂದು ಪಾಕಿಸ್ತಾನದ ಮಾಹಿತಿ ಸಚಿವ ಅತ್ತೌಲ್ಲಾ ತರಾರ್ ಆರೋಪಿಸಿದ್ದಾರೆ.

ಸ್ವತಃ ಪಾಕಿಸ್ತಾನವೇ ಭಯೋತ್ಪಾದನೆಯ ಬಲಿಪಶುವಾಗಿದ್ದು, ಅದನ್ನು ಯಾವಾಗಲೂ ಖಂಡಿಸುತ್ತಲೇ ಬಂದಿದೆ. ಮಾತ್ರವಲ್ಲ ತಟಸ್ಥ ಆಯೋಗದಿಂದ ವಿಶ್ವಾಸಾರ್ಹ, ಪಾರದರ್ಶಕ ಮತ್ತು ಸ್ವತಂತ್ರ ತನಿಖೆಗೆ ಸಹಕರಿಸಲು ಇಸ್ಲಾಮಾಬಾದ್ ಸಿದ್ಧವಿದೆ. ಆದರೆ, ಭಾರತ ಮಾತ್ರ ತನಿಖೆಯಿಂದ ತಪ್ಪಿಸಿಕೊಂಡು, ಮುಖಾಮುಖಿ ಮಾರ್ಗವನ್ನು ಆಯ್ಕೆ ಮಾಡಿಕೊಂಡಿದೆಎಂದು ಆರೋಪ ಮಾಡಿದ್ದಾರೆ.

ಮಂಗಳವಾರ ರಕ್ಷಣಾ ಸಚಿವ ರಾಜನಾಥ್ ಸಿಂಗ್ ಸೇರಿದಂತೆ ಉನ್ನತ ಅಧಿಕಾರಿಗಳೊಂದಿಗೆ ಸಭೆ ನಡೆಸಿದ ಪ್ರಧಾನಿ ಮೋದಿ, ಪಹಲ್ಗಾಮ್ ಭಯೋತ್ಪಾದಕ ದಾಳಿ ವಿರುದ್ಧ ಪ್ರತೀಕಾರಕ್ಕಾಗಿ ಭಾರತದ ಪ್ರತಿಕ್ರಿಯೆ ವಿಧಾನ, ಗುರಿಗಳು ಮತ್ತು ಸೂಕ್ತ ಸಮಯವನ್ನು ನಿರ್ಧರಿಸಲು ಸೇನಾ ಪಡೆಗಳಿಗೆ ಸಂಪೂರ್ಣ ಕಾರ್ಯಾಚರಣೆಯ ಸ್ವಾತಂತ್ರ್ಯ ಇದೆ ಎಂದು ಹೇಳಿದ್ದರು. ಇದಾದ ಕೆಲವೇ ಗಂಟೆಗಳಲ್ಲಿ ಪಾಕಿಸ್ತಾನ ಈ ಹೇಳಿಕೆ ನೀಡಿದೆ ಎಂದು ಸರ್ಕಾರಿ ಮೂಲಗಳು ತಿಳಿಸಿವೆ.

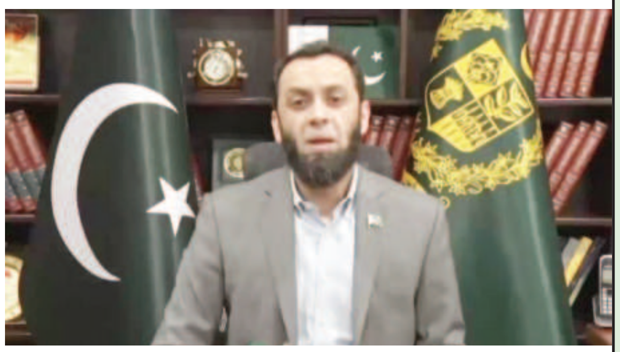

ಅಪ್ರಚೋದಿತ ಕದನ ವಿರಾಮ ಉಲ್ಲಂಘನೆ

ನವದೆಹಲಿ: ಕಾಶ್ಮೀರದ ಪಹಲ್ಗಾಮ್ ಉಗ್ರ ದಾಳಿ ಬಳಿಕ ಭಾರತ ಮತ್ತು ಪಾಕ್ ಗಡಿಯಲ್ಲಿ ಪಾಕಿಸ್ತಾನ ಸೇನೆ ಅಪ್ರಚೋದಿತ ದಾಳಿ ಮುಂದುವರೆಸಿರುವಂತೆಯೇ ಇತ್ತ ಭಾರತ ಪಾಕಿಸ್ತಾನಕ್ಕೆ ಎಚ್ಚರಿಕೆ ನೀಡಿದೆ.

ಹೌದು.. ಜಮ್ಮು ಮತ್ತು ಕಾಶ್ಮೀರದ ನಿಯಂತ್ರಣ ರೇಖೆ (ಎಲ್‌ಒಸಿ) ಉದ್ದಕ್ಕೂ ಪಾಕಿಸ್ತಾನ ಅಪ್ರಚೋದಿತ ಗುಂಡಿನ ದಾಳಿ ನಡೆಸುತ್ತಿರುವ ಹಿನ್ನೆಲೆಯಲ್ಲಿ ಭಾರತ ಮತ್ತು ಪಾಕಿಸ್ತಾನದ ಮಿಲಿಟರಿ ಕಾರ್ಯಾಚರಣೆಗಳ ಮಹಾನಿರ್ದೇಶಕರು ಬುಧವಾರ ಹಾಟ್‌ಲೈನ್‌ನಲ್ಲಿ ಚರ್ಚೆ ನಡೆಸಿದ್ದು, ಈ ವೇಳೆ ಪಾಕಿಸ್ತಾನ ಸೇನೆಗೆ ಅಪ್ರಚೋದಿತ ಕದನ ವಿರಾಮ ಉಲ್ಲಂಘನೆ ಕುರಿತು ಭಾರತ ಎಚ್ಚರಿಕೆ ನೀಡಿದೆ.

ಮಿಲಿಟರಿ ಕಾರ್ಯಾಚರಣೆಗಳ ಇಬ್ಬರು ಮಹಾನಿರ್ದೇಶಕರ ನಡುವಿನ ಸಭೆ ಮಂಗಳವಾರ ನಡೆದಿದ್ದು, ನಿಯಂತ್ರಣ ರೇಖೆ (ಎಲ್‌ಒಸಿ) ಮತ್ತು ಅಂತರರಾಷ್ಟ್ರೀಯ ಗಡಿಯಲ್ಲಿ ಪಾಕಿಸ್ತಾನ ಸೇನೆಯು ಅಪ್ರಚೋದಿತ ಕದನ ವಿರಾಮ ಉಲ್ಲಂಘನೆ ಮಾಡುತ್ತಿರುವ ಬಗ್ಗೆ ಪಾಕಿಸ್ತಾನಕ್ಕೆ ಎಚ್ಚರಿಕೆ ನೀಡಲಾಗಿದೆ ಎಂದು ಸೇನಾ ಮೂಲಗಳು ತಿಳಿಸಿವೆ.

ಅದಾಗ್ಯೂ, ಹಾಟ್‌ಲೈನ್‌ನಲ್ಲಿ ನಡೆದ ವಿನಿಮಯ(ಚರ್ಚೆ)ವನ್ನು ವಾಡಿಕೆಯ ಅಥವಾ ಸಾಮಾನ್ಯ ಚರ್ಚೆ ಎಂದು ಮೂಲಗಳು ತಿಳಿಸಿದ್ದು, ಇದು ಪ್ರತಿ ಮಂಗಳವಾರ ನಡೆಯುವ ಡಿಜಿಎಂಒಗಳ ನಡುವಿನ ವಾರಕ್ಕೊಮ್ಮೆ ನಡೆಯುವ ಚರ್ಚೆಯಾಗಿದೆ ಎಂದು ಹೇಳಿವೆ. ನಿಯಂತ್ರಣ ರೇಖೆ (ಎಲ್‌ಒಸಿ) ಉದ್ದಕ್ಕೂ ಪಾಕಿಸ್ತಾನ ಸೇನೆಯ ಅಪ್ರಚೋದಿತ ಸಣ್ಣ ಶಸ್ತ್ರಾಸ್ತ್ರಗಳ ಗುಂಡಿನ ದಾಳಿಗೆ ಭಾರತೀಯ ಸೇನೆ ಕೂಡ ಪರಿಣಾಮಕಾರಿಯಾಗಿ ತಿರುಗೇಟು ನೀಡುತ್ತಿದೆ.

ಜಮ್ಮು ಮತ್ತು ಕಾಶ್ಮೀರದ ಎಲ್‌ಒಸಿ ಉದ್ದಕ್ಕೂ ಉದ್ವಿಗ್ನತೆ ಹೆಚ್ಚಿದ್ದು, ಪಾಕಿಸ್ತಾನ ಪದೇ ಪದೇ ಕದನ ವಿರಾಮ ಉಲ್ಲಂಘನೆ ಮಾಡುತ್ತಿದೆ. ಭಾರತೀಯ ಸೇನೆಯ ಪಡೆಗಳು ಬಲವಾದ ಪ್ರತೀಕಾರದ ಪ್ರತಿಕ್ರಿಯೆಯನ್ನು ನೀಡಿವೆ. ಇದರ ನಂತರ, ಪಾಕಿಸ್ತಾನಿ ಸೈನಿಕರು ಹಲವಾರು ಪೋಸ್ಟ್‌ಗಳನ್ನು ತೆರೆದುಹಾಕಿ, ಧ್ವಜಗಳನ್ನು ತೆಗೆದು ಹಾಕಿದ ಬಗ್ಗೆ ವರದಿಯಾಗಿದೆ.

ಪಾಕ್ ಧ್ವಜಗಳನ್ನು ತೆಗೆದ ಪಾಕ್ ಸೈನಿಕರು!

ಅಧಿಕೃತ ಮೂಲಗಳ ಪ್ರಕಾರ, ಪಾಕಿಸ್ತಾನಿ ಪಡೆಗಳು ತಮ್ಮ ಹಲವಾರು ಫಾರ್ವರ್ಡ್ ಪೋಸ್ಟ್‌ಗಳನ್ನು ತ್ಯಜಿಸಿ ರಾಷ್ಟ್ರೀಯ ಧ್ವಜಗಳನ್ನು ತೆಗೆದುಹಾಕಿವೆ ಎಂದು ವರದಿಯಾಗಿದೆ. ಹಾಟ್ ಲೈನ್ ಮೂಲಕ ಮಾತುಕತೆ ನಡೆಸುವಾಗ ಎಲ್‌ಒಸಿಯಲ್ಲಿ ಕದನ ವಿರಾಮ ಉಲ್ಲಂಘನೆಯ ವಿರುದ್ಧ ಭಾರತ ಪಾಕಿಸ್ತಾನಕ್ಕೆ ಎಚ್ಚರಿಕೆ ನೀಡಿದೆ. ರಕ್ಷಣಾ ಮೂಲಗಳ ಪ್ರಕಾರ, ನಿಯಂತ್ರಣ ರೇಖೆಯಲ್ಲಿ (ಎಲ್‌ಒಸಿ) ಈ ಪುನರಾವರ್ತಿತ ಉಲ್ಲಂಘನೆಗಳ ಬಗ್ಗೆ ಭಾರತ ಪಾಕಿಸ್ತಾನಕ್ಕೆ ಕಠಿಣ ಎಚ್ಚರಿಕೆ ನೀಡಿದೆ. ಎಲ್‌ಒಸಿ ಉದ್ದಕ್ಕೂ ಪಾಕಿಸ್ತಾನದಿಂದ ಕದನ ವಿರಾಮ ಉಲ್ಲಂಘನೆ ಹೆಚ್ಚಾಗಿದೆ. ಜಮ್ಮು ಮತ್ತು ಕಾಶ್ಮೀರದ (ಜೆ-ಕೆ) ಕುಪ್ವಾರಾ ಮತ್ತು ಪೂಂಚ್ ಜಿಲ್ಲೆಗಳ ಎದುರಿನ ಪ್ರದೇಶಗಳಲ್ಲಿ ಏಪ್ರಿಲ್ 27-28ರ ರಾತ್ರಿ, ಕದನ ವಿರಾಮ ಉಲ್ಲಂಘನೆಯಾಗಿದ್ದು, ಭಾರತೀಯ ಸೇನೆಯ ಪೋಸ್ಟ್‌ಗಳನ್ನು ಗುರಿಯಾಗಿಸಿಕೊಂಡು ಪಾಕ್ ಸೇನೆ ಗುಂಡಿನ ದಾಳಿ ನಡೆಸಿತ್ತು. ಏಪ್ರಿಲ್ 26-27ರ ರಾತ್ರಿ, ಪಾಕಿಸ್ತಾನ ಸೇನೆಯು ತುಟ್ಮಾರಿ ಗಾಲಿ ಮತ್ತು ರಾಂಪುರ ಸೆಕ್ಟರ್‌ಗಳ ಎದುರಿನ ಪ್ರದೇಶಗಳಲ್ಲಿ ಎಲ್‌ಒಸಿ ಉದ್ದಕ್ಕೂ ನಡೆಸಿದ ಗುಂಡಿನ ದಾಳಿಗೆ ಭಾರತೀಯ ಸೇನೆಯು ಪರಿಣಾಮಕಾರಿಯಾಗಿ ಪ್ರತಿಕ್ರಿಯಿಸಿದೆ ಎಂದು ಅಧಿಕಾರಿಗಳು ತಿಳಿಸಿದ್ದಾರೆ. ನಿನ್ನೆ ಬೆಳಗ್ಗೆಯವರೆಗೆ, ಕದನ ವಿರಾಮ ಉಲ್ಲಂಘನೆಗಳು ಎಲ್‌ಒಸಿಗೆ ಸೀಮಿತವಾಗಿತ್ತು. ಆದರೆ, ನಿನ್ನೆ ತಡರಾತ್ರಿ, ಪಾಕಿಸ್ತಾನಿ ಪಡೆಗಳು ಜಮ್ಮುವಿನ ಪರ್ಗ್ವಾಲ್ ಸೆಕ್ಟರ್‌ನಲ್ಲಿರುವ ಅಂತಾರಾಷ್ಟ್ರೀಯ ಗಡಿಯಲ್ಲಿ ಗುಂಡು ಹಾರಿಸಿದಾಗ ಪರಿಸ್ಥಿತಿ ಉಲ್ಬಣಗೊಂಡಿತು. ಪಾಕಿಸ್ತಾನಿ ಸೇನೆಯು ಭಾರತೀಯ ಮಿಲಿಟರಿ ದಾಳಿಗೆ ಸಿದ್ಧತೆಗಳನ್ನು ಪ್ರಾರಂಭಿಸಿದೆ ಎಂದು ಹೇಳಿಕೊಂಡ ನಂತರ ಸೇನೆ ಮತ್ತು ನೌಕಾಪಡೆ ಎರಡೂ ಜಾಗರೂಕವಾಗಿವೆ. ಪಾಕಿಸ್ತಾನ ವಾಯುಪಡೆಯು ಹಾರಾಟ ಕಾರ್ಯಾಚರಣೆಗಳನ್ನು 50% ಕ್ಕಿಂತ ಹೆಚ್ಚು ಕಡಿಮೆ ಮಾಡಿದೆ. ವಾಯುಪ್ರದೇಶದಲ್ಲಿ ಗೊಂದಲವನ್ನು ತಪ್ಪಿಸಲು ಅಗತ್ಯ ಕಾರ್ಯಾಚರಣೆಗಳಿಗೆ ಮಾತ್ರ ಚಟುವಟಿಕೆಯನ್ನು ಸೀಮಿತಗೊಳಿಸಿದೆ ಎಂದು ಮಿಲಿಟರಿ ಮೂಲಗಳು ತಿಳಿಸಿವೆ.

ವಿಶ್ವಸಂಸ್ಥೆಯಲ್ಲಿ ಪಾಕಿಸ್ತಾನಕ್ಕೆ ತಿರುಗೇಟು ನೀಡಿದ ಭಾರತ

ನವದೆಹಲಿ: ಏಪ್ರಿಲ್ 22ರ ಪಹಲ್ಗಾಮ್ ಉಗ್ರರ ದಾಳಿ ಬೆನ್ನಲ್ಲೇ ಪಾಕಿಸ್ತಾನದ ವಿರುದ್ಧ ವಿಶ್ವಸಂಸ್ಥೆಯಲ್ಲಿ ವಾಗ್ದಾಳಿ ನಡೆಸಿರುವ ಭಾರತ, ಭಯೋತ್ಪಾದನೆ ಪ್ರಾಯೋಜಿಸುತ್ತಿರುವುದನ್ನು ಪಾಕ್ ಬಹಿರಂಗವಾಗಿ ಒಪ್ಪಿಕೊಂಡಿದೆ ಎಂದು ಆರೋಪಿಸಿದೆ. ವಿಶ್ವಸಂಸ್ಥೆಯ ಭಾರತದ ಉಪ ಖಾಯಂ ರಾಯಭಾರಿ ಯೋಜ್ನಾ ಪಟೇಲ್ ಮಾತನಾಡಿ, ಪಾಕಿಸ್ತಾನ ರಕ್ಷಣಾ ಸಚಿವ ಖ್ವಾಜಾ ಆಸಿಫ್ ಅವರು ಭಯೋತ್ಪಾದಕ ಸಂಘಟನೆಗಳನ್ನು ಬೆಂಬಲಿಸುವ ಮತ್ತು ಹಣಕಾಸು ಒದಗಿಸುವುದನ್ನು ಬಹಿರಂಗವಾಗಿ ಒಪ್ಪಿಕೊಂಡಿದ್ದಾರೆ. ಇದು ಪಾಕಿಸ್ತಾನವು ಜಾಗತಿಕ ಭಯೋತ್ಪಾದನೆಯನ್ನು ಉತ್ತೇಜಿಸುತ್ತಿದೆ ಮತ್ತು ಅಸ್ಥಿರಗೊಳಿಸುವ ಪ್ರಯತ್ನ ನಡೆಸಿದೆ ಎಂಬುದನ್ನು ಬಹಿರಂಗಪಡಿಸಿದೆ ಎಂದರು. ಸೋಮವಾರ ವಿಶ್ವಸಂಸ್ಥೆಯಲ್ಲಿ ಭಯೋತ್ಪಾದನಾ ನಿಗ್ರಹ ಕಚೇರಿಯ 'ಭಯೋತ್ಪಾದನಾ ಬಲಿಪಶುಗಳ ಸಂಘ ಜಾಲ' ಅನಾವರಣ ಕಾರ್ಯಕ್ರಮದಲ್ಲಿ ಅವರು ಮಾತನಾಡಿದರು. ಜಮ್ಮು ಮತ್ತು ಕಾಶ್ಮೀರದ ಪಹಲ್ಗಾಮ್ ಭಯೋತ್ಪಾದಕ ದಾಳಿಯನ್ನು ಪಾಕಿಸ್ತಾನದ ಪ್ರತಿನಿಧಿ ಉಲ್ಲೇಖಿಸಿದಾಗ, ಪಟೇಲ್ ಪ್ರತ್ಯುತ್ತರ ನೀಡಿದರು.

ಒಂದೇ ದಿನ 3,500 ಅಂಕ ಕುಸಿತ! ಸಚಿವರ ಹೇಳಿಕೆ ಕಾರಣ?

ಪಾಕಿಸ್ತಾನ ಷೇರು ಮಾರುಕಟ್ಟೆ ತಲ್ಲಣ

ಲಾಹೋರ್: ಕಾಶ್ಮೀರದ ಪಹಲ್ಗಾಮ್ ಉಗ್ರ ದಾಳಿ ಬಳಿಕ ಭಾರತದಿಂದ ಯುದ್ಧ ಭೀತಿ ಎದುರಿಸುತ್ತಿರುವ ಪಾಕಿಸ್ತಾನದಲ್ಲಿ ತಲ್ಲಣ ಮುಂದುವರೆದಿದ್ದು, ಇದೀಗ ಪಾಕಿಸ್ತಾನ ಷೇರುಮಾರುಕಟ್ಟೆ ಕೂಡ ಭಾರಿ ಕುಸಿತ ಕಂಡಿದೆ.

ಪಾಕಿಸ್ತಾನ ಷೇರು ವಿನಿಮಯ ಕೇಂದ್ರ, PSX (Pakistan Stock Exchange) ಸೂಚ್ಯಂಕ ಇಂದು ಒಂದೇ ದಿನ ಬರೊಬ್ಬರಿ 3,545.61 ಅಂಕಗಳು ಅಂದರೆ ಶೇ. 3.09ರಷ್ಟು ಕುಸಿತ ಕಂಡು 111,326.57 ಅಂಕಗಳಿಗೆ ಕುಸಿತವಾಗಿದೆ. ಹಿಂದಿನ ದಿನ 114,872.18 ಅಂಕಗಳಲ್ಲಿದ್ದ ಪಿಎಸ್‌ಎಕ್ಸ್ ಸೂಚ್ಯಂಕ ಇಂದು 3,545.61 ಅಂಕಗಳ ಕುಸಿತಗೊಂಡು 111,326.57 ಅಂಕಗಳಿಗೆ ಕುಸಿತವಾಗಿದೆ.

ಇನ್ನು ನಿನ್ನೆಯಷ್ಟೇ ಭಾರತದ ಪ್ರಧಾನಿ ನರೇಂದ್ರ ಮೋದಿ ಭಾರತೀಯ ಸೇನೆಯ ಮೂರು ದಳಗಳ ಮುಖ್ಯಸ್ಥರೊಂದಿಗೆ ಉನ್ನತ ಮಟ್ಟದ ಸಭೆ ನಡೆಸಿದ್ದರು. ಇದರ ಬೆನ್ನಲ್ಲೇ ನಿನ್ನೆ ತಡರಾತ್ರಿ ದಿಢೀರ್ ಸುದ್ದಿಗೋಷ್ಠಿ ನಡೆಸಿದ್ದ ಪಾಕಿಸ್ತಾನದ ಮಾಹಿತಿ ಮತ್ತು ಪ್ರಸಾರ ತಂತ್ರಜ್ಞಾನ ಸಚಿವ ಅಟ್ಟಾ ತರಾರ್ ಭಾರತದ ದಾಳಿ ಕುರಿತು ಹೇಳಿದ್ದರು.

'ಮುಂದಿನ 24ರಿಂದ 36 ಗಂಟೆಯೊಳಗೆ ಭಾರತ ಪಾಕಿಸ್ತಾನದ ಮೇಲೆ ಸೇನಾ ಕಾರ್ಯಾಚರಣೆ ನಡೆಸಲಿದೆ ಎಂದು ಹೇಳಿದ್ದರು. ಅವರ ಈ ಹೇಳಿಕೆ ಬೆನ್ನಲ್ಲೇ ಪಾಕಿಸ್ತಾನ ತಲ್ಲಣ ಆರಂಭವಾಗಿದೆ. ಇದು ಪಾಕಿಸ್ತಾನ ಷೇರುಮಾರುಕಟ್ಟೆ ಮೇಲೂ ಪರಿಣಾಮ ಬೀರಿದೆ.

ಇನ್ನು ಈ ಬಗ್ಗೆ ಮಾತನಾಡಿರುವ ಪಾಕಿಸ್ತಾನದ ಎಕೆಡಿ ಸೆಕ್ಯುರಿಟೀಸ್‌ನ ಸಂಶೋಧನಾ ನಿರ್ದೇಶಕ ಅವೈಸ್ ಅಶ್ರಫ್, 'ಪಾಕಿಸ್ತಾನದ ವಿರುದ್ಧ ಭಾರತ ನಡೆಸುವ ಸಂಭಾವ್ಯ ಮಿಲಿಟರಿ ಕ್ರಮದ ಬಗ್ಗೆ ಹೂಡಿಕೆದಾರರು ಚಿಂತಿತರಾಗಿದ್ದಾರೆ, ಮಾಹಿತಿ ಸಚಿವರ ಪತ್ರಿಕಾಗೋಷ್ಠಿಯ ನಂತರ ಈ ಕಳವಳಗಳು ತೀವ್ರಗೊಂಡಿವೆ ಎಂದು ಹೇಳಿದರು.

ಅಂತೆಯೇ ಚೇಸ್ ಸೆಕ್ಯುರಿಟೀಸ್‌ನ ಸಂಶೋಧನಾ ನಿರ್ದೇಶಕ ಯೂಸುಫ್ ಎಂ ಫಾರೂಕ್ ಕೂಡ ಇದೇ ರೀತಿಯ ಪ್ರತಿಕ್ರಿಯೆ ನೀಡಿದ್ದು, ಮಾಹಿತಿ ಸಚಿವರ ಹೇಳಿಕೆ ಬಳಿಕ ಪಾಕಿಸ್ತಾನ ಷೇರು ಮಾರುಕಟ್ಟೆ ಒತ್ತಡದಲ್ಲಿದೆ. ಅಲ್ಪಾವಧಿಯಲ್ಲಿ, ಮಾರುಕಟ್ಟೆಯು ಪಾಕಿಸ್ತಾನ-ಭಾರತ ಉದ್ವಿಗ್ನತೆಯ ಸುದ್ದಿ ಹರಿವನ್ನು ಅನುಸರಿಸುತ್ತದೆ ಎಂದು ಅವರು ಹೇಳಿದರು.

ಆರಿಫ್ ಹಬೀಬ್ ಲಿಮಿಟೆಡ್‌ನ ಸಂಶೋಧನಾ ಮುಖ್ಯಸ್ಥ ಸನಾ ತೌಫಿಕ್ ಕೂಡ ಕುಸಿತಕ್ಕೆ ಪ್ರಾಥಮಿಕವಾಗಿ ಭಾರತ ಮತ್ತು ಪಾಕಿಸ್ತಾನ ನಡುವಿನ ಭೌಗೋಳಿಕ ರಾಜಕೀಯ ಉದ್ವಿಗ್ನತೆಗಳೇ ಕಾರಣ ಎಂದು ಹೇಳಿದ್ದಾರೆ.

ರಷ್ಯಾದ ವಿಕ್ಟರಿ ಡೇ ಪರೇಡ್‌ನಲ್ಲಿ ರಾಜನಾಥ್ ಸಿಂಗ್ ಭಾಗಿ

ನವದೆಹಲಿ/ಮಾಸ್ಕೋ: ರಷ್ಯಾದಲ್ಲಿ ನಡೆಯುವ 80ನೇ ವರ್ಷಾಚರಣೆಯ ವಿಜಯ ದಿನದ ಪರೇಡ್‌ನಲ್ಲಿ(ವಿಕ್ಟರಿ ಡೇ ಪರೇಡ್)ಗೆ ಪ್ರಧಾನಿ ನರೇಂದ್ರ ಮೋದಿ ಭಾಗಿಯಾಗದಿರಲು ನಿರ್ಧರಿಸಿದ್ದಾರೆ. ಬುಧವಾರ ಈ ಕುರಿತು ಮಾತನಾಡಿರುವ ಕ್ರೆಮ್ಲಿನ್ ವಕ್ತಾರ ಡಿಮಿಟ್ರಿ ಪೆಸ್ಕೋವ್, ಮುಂದಿನ ತಿಂಗಳು ಮಾಸ್ಕೋದಲ್ಲಿ ನಡೆಯಲಿರುವ 80ನೇ ವಿಕ್ಟರಿ ದಿನದ ವರ್ಷಾಚರಣೆಯಲ್ಲಿ ಪ್ರಧಾನಿ ನರೇಂದ್ರ ಮೋದಿ ಭಾಗಿಯಾಗುವುದಿಲ್ಲ ಎಂದು ತಿಳಿಸಿದ್ದಾರೆ. ಸ್ಥಳೀಯ ಮಾಧ್ಯಮಗಳ ವರದಿ ಪ್ರಕಾರ, ಭಾರತದ ರಕ್ಷಣಾ ಸಚಿವ ರಾಜನಾಥ್ ಸಿಂಗ್ ಮೇ 9 ರಂದು ನಡೆಯುವ ಈ ಕಾರ್ಯಕ್ರಮದಲ್ಲಿ ಪ್ರಧಾನಿ ನರೇಂದ್ರ ಮೋದಿ ಅವರ ಬದಲಾಗಿ ಭಾಗಿಯಾಗುವ ಸಾಧ್ಯತೆ ಇದೆ. ಮಾಸ್ಕೋದ ರೆಡ್ ಸ್ಕ್ವೇರ್‌ನಲ್ಲಿ ನಡೆಯಲಿರುವ ವಿಕ್ಟರಿ ಪರೇಡ್ ವೀಕ್ಷಣೆಗೆ ರಷ್ಯಾ ಅಧ್ಯಕ್ಷ ವ್ಲಾದಿಮಿರ್ ಪುಟಿನ್, ಪ್ರಧಾನಿ ನರೇಂದ್ರ ಮೋದಿ ಮತ್ತು ಚೀನಾದ ಅಧ್ಯಕ್ಷ ಕ್ಸಿ ಜಿಂಗ್‌ಪಿಂಗ್ಗೆ ಆಹ್ವಾನ ನೀಡಿದ್ದರು. ಕ್ಸಿ ಜಿಂಗ್‌ಪಿಂಗ್ ಅವರು ಕಾರ್ಯಕ್ರಮದಲ್ಲಿ ಭಾಗಿಯಾಗುವುದರ ಕುರಿತು ದೃಢಪಡಿಸಿದ್ದು, ಮಾಸ್ಕೋವಿನಲ್ಲಿ ಅವರ ಭೇಟಿ ಸಂಬಂಧ ಸಿದ್ಧತೆ ಸಾಗಿದೆ.

ಅಮಿತ್ ಶಾಗೆ 21 ಶಾಸಕರ ಪತ್ರ

ಇಂಫಾಲ್: ರಾಷ್ಟ್ರಪತಿ ಆಳ್ವಿಕೆಯಲ್ಲಿರುವ ಹಿಂಸಾಚಾರಪೀಡಿತ ಮಣಿಪುರದಲ್ಲಿ ಶಾಂತಿ ಮತ್ತು ಸುವ್ಯವಸ್ಥೆ ಮರು ಸ್ಥಾಪನೆಯಾಗಲು ಉತ್ತಮ ಮತ್ತು ಬಲಿಷ್ಠ ಸರ್ಕಾರ ರಚಿಸುವಂತೆ 21 ಶಾಸಕರು ಕೇಂದ್ರ ಗೃಹ ಸಚಿವ ಅಮಿತ್ ಶಾ ಅವರಿಗೆ ಪತ್ರ ಬರೆದಿದ್ದಾರೆ. ರಾಜ್ಯದಲ್ಲಿ ರಾಷ್ಟ್ರಪತಿ ಆಳ್ವಿಕೆ ಹೇರಲಾಗಿದೆ. ಇದರಿಂದ ಯಾವುದೇ ಮಹತ್ತರ ಬದಲಾವಣೆ ಆಗಿಲ್ಲ. ಶಾಂತಿ ಸಂಪೂರ್ಣವಾಗಿ ಸ್ಥಾಪನೆಯಾಗಿಲ್ಲ. ಹೀಗಾಗಿ, ಜನಪ್ರಿಯ ಸರ್ಕಾರ ರಚಿಸುವುದು ಅಗತ್ಯ ಎಂದು ಶಾಸಕರು ಪತ್ರದಲ್ಲಿ ಒತ್ತಾಯಿಸಿದ್ದಾರೆ.ರಾಷ್ಟ್ರಪತಿ ಆಳ್ವಿಕೆ ಹೇರಿದ ಮೂರು ತಿಂಗಳಲ್ಲಿ ನಿರೀಕ್ಷೆಗಳಿದ್ದು, ಯಾವುದೇ ಬದಲಾವಣೆಗಳು ಆಗಿಲ್ಲ. ಮತ್ತೆ ರಾಜ್ಯದಲ್ಲಿ ಹಿಂಸೆ ಭುಗಿಲೇಳುವ ಆತಂಕದಲ್ಲಿ ಜನರು ಇದ್ದಾರೆ. ರಾಷ್ಟ್ರಪತಿ ಆಳ್ವಿಕೆ ವಿರುದ್ಧ ಜನರು ಬಹಿರಂಗವಾಗಿಯೇ ವಿರೋಧ ವ್ಯಕ್ತಪಡಿಸುತ್ತಿದ್ದಾರೆ. ವಿಧಾನಸಭೆಯ ಅಧಿಕಾರಾವಧಿ 2027ರವರೆಗೆ ಇರುವುದರಿಂದ ರಾಜ್ಯದಲ್ಲಿ ಬಲಿಷ್ಠ ಸರ್ಕಾರ ರಚಿಸುವಂತೆ ಕೋರಿ 13 ಬಿಜೆಪಿ ಶಾಸಕರು, ಎನ್‌ಪಿಪಿಯ 3, ನಾಗಾ ಪೀಪಲ್ಸ್ ಫ್ರಂಟ್ ಮೂವರು ಮತ್ತು ಇಬ್ಬರು ಸ್ವತಂತ್ರ ಸದಸ್ಯರು ಮನವಿ ಮಾಡಿದ್ದಾರೆ. ಮಣಿಪುರದಲ್ಲಿ ಶಾಂತಿ ಮರು ನೆಲೆಸಲು ಜನಪ್ರಿಯ ಸರ್ಕಾರವನ್ನು ರಚಿಸುವುದೊಂದೇ ಏಕೈಕ ಮಾರ್ಗ. ಜನರ ಹಿತದೃಷ್ಟಿಯಿಂದ ಸಾಧ್ಯವಾದಷ್ಟು ಬೇಗ ಸರ್ಕಾರ ಸ್ಥಾಪಿಸಲು ಅಗತ್ಯ ಕ್ರಮಗಳನ್ನು ತೆಗೆದುಕೊಳ್ಳಬೇಕು ಎಂದು ಶಾಸಕರು ಗೃಹ ಸಚಿವರನ್ನು ವಿನಂತಿಸಿದ್ದಾರೆ.ಶಾಸಕರ ಈ ಪತ್ರವನ್ನು ಕಾಂಗ್ರೆಸ್ ಟೀಕಿಸಿದೆ. ರಾಜ್ಯ ಕಾಂಗ್ರೆಸ್ ಅಧ್ಯಕ್ಷ ಕೆಇಷಮ್ ಮೇಘಚಂದ್ರ ಸಿಂಗ್ ಅವರು 21 ಶಾಸಕರು ರಾಜ್ಯಪಾಲರನ್ನು ನಿರ್ಲಕ್ಷಿಸಿ ಕೇಂದ್ರಕ್ಕೆ ಪತ್ರ ಬರೆಯುವುದು ಸರಿಯಲ್ಲ. ರಾಜ್ಯದಲ್ಲಿ ಸರ್ಕಾರ ರಚಿಸುವ ಪ್ರಯತ್ನದಲ್ಲಿ ಸಾಂವಿಧಾನಿಕ ನಿಯಮಗಳನ್ನು ಉಲ್ಲಂಘಿಸಿದ್ದಾರೆ ಎಂದು ಅವರು ಆರೋಪಿಸಿದ್ದಾರೆ.

ಎಟಿಎಂ ಶುಲ್ಕ ಹೆಚ್ಚಳ

ಭಾರತೀಯ ರಿಸರ್ವ್ ಬ್ಯಾಂಕ್ನ ನಿರ್ದೇಶನದಂತೆ ಗ್ರಾಹಕರ ಎಟಿಎಂ ಬಳಕೆಗೆ ವಿಧಿಸಲಾಗುವ ಪರಿಷ್ಕೃತ ಶುಲ್ಕ ದರವು ಮೇ 1ರಿಂದ ಜಾರಿಗೆ ಬರಲಿದೆ. ಇದರಿಂದಾಗಿ ಮುಂದಿನ ದಿನಗಳಲ್ಲಿ ಉಚಿತ ಮಿತಿಯಿಂದಾಚೆಗೆ ಎಟಿಎಂನಿಂದ ನಗದು ಹಿಂಪಡೆಯುವಿಕೆ (ವಿತ್‌ಡ್ರಾ) ತುಟ್ಟಿಯಾಗಲಿದೆ. ಉಚಿತ ವಹಿವಾಟಿನ ಮಿತಿಯಿಂದಾಚೆಗೆ ಗ್ರಾಹಕನಿಗೆ ಪ್ರತಿ ವಿತ್ ಡ್ರಾಗೂ ಗರಿಷ್ಠ 23 ರೂ.ವರೆಗೆ ಶುಲ್ಕವನ್ನು ವಿಧಿಸಲಾಗುವುದು. ಈ ಮಿತಿಯು ವಿತ್ತೀಯ ಹಾಗೂ ಹಣಕಾಸೇತರ ವಹಿವಾಟುಗಳಿಗೂ ಅನ್ವಯವಾಗಲಿದೆ. ಇದರ ಜೊತೆಗೆ ಅನ್ಯಬ್ಯಾಂಕ್ ಎಟಿಎಂಗಳನ್ನು ಬಳಸಿದರೆ ಕೂಡಾ ಪ್ರತ್ಯೇಕವಾಗಿ ವಿಧಿಸಲಾಗುವುದು. ಆರ್‌ಬಿಐನ ಈ ಕ್ರಮವು ಸಣ್ಣ ಬ್ಯಾಂಕ್‌ಗಳ ಮೇಲೆ ತೀವ್ರ ಪರಿಣಾಮವನ್ನು ಬೀರುವ ಸಾಧ್ಯತೆಯಿದೆ. ಸಣ್ಣ ಬ್ಯಾಂಕುಗಳು ಹೆಚ್ಚಿನ ಎಟಿಎಂ ಯಂತ್ರಗಳನ್ನು ಹೊಂದಿರದೆ ಇರುವುದರಿಂದ ಅವುಗಳ ಗ್ರಾಹಕರು ನಗದು ವಹಿವಾಟಿಗೆ ದೊಡ್ಡ ಬ್ಯಾಂಕ್‌ಗಳ ಎಟಿಎಂಗಳನ್ನು ಅವಲಂಬಿಸುತ್ತಾರೆ. ಅನ್ಯ ಬ್ಯಾಂಕ್‌ಗಳ ಎಟಿಎಂಗಳಿಂದ ಹಣ ವಿತ್‌ಡ್ರಾ, ಹಾಗೂ ಬ್ಯಾಲೆನ್ಸ್ ಪರಿಶೀಲನೆಗೆ ಅವರು ಅಧಿಕ ಶುಲ್ಕವನ್ನು ಪಾವತಿಸಬೇಕಾಗುತ್ತದೆ. ಪ್ರಸಕ್ತ ಮೆಟ್ರೋ ನಗರಗಳಲ್ಲಿ ಮಾಸಿಕವಾಗಿ ಮೂರು ಸಲ ಹಾಗೂ ಇತರ ನಗರಗಳಲ್ಲಿ ಐದು ಬಾರಿ ಎಟಿಎಂನಿಂದ ನಗದನ್ನು ಉಚಿತವಾಗಿ ವಿತ್ ಡ್ರಾ ಮಾಡಬಹುದಾಗಿದೆ.

ಜಾತಿ ಗಣತಿ ನಿರ್ಧಾರ ಸ್ವಾಗತಿಸಿದ ರಾಹುಲ್ ಗಾಂಧಿ

ಹೊಸದಿಲ್ಲಿ: ಕೇಂದ್ರ ಸರ್ಕಾರ ಜನ ಗಣತಿಯಲ್ಲಿ ಜಾತಿ ಗಣನೆ ಮಾಡುವುದಾಗಿ ಘೋಷಿಸಿದ್ದು, ಇದನ್ನು ಲೋಕಸಭೆಯ ವಿಪಕ್ಷ ನಾಯಕ, ಕಾಂಗ್ರೆಸ್ ಸಂಸದ ರಾಹುಲ್ ಗಾಂಧಿ ಸ್ವಾಗತಿಸಿದರು. ಇದು ಮೂಲತಃ ಕಾಂಗ್ರೆಸ್ ಯೋಜನೆ. ಇದನ್ನು ನರೇಂದ್ರ ಮೋದಿ ನೇತೃತ್ವದ ಕೇಂದ್ರ ಸರ್ಕಾರ ಅಳವಡಿಸಿಕೊಂಡಿದೆ. ಆದಷ್ಟು ಬೇಗ ಕೇಂದ್ರ, ಗಣತಿ ಕೈಗೊಳ್ಳಲಿ?? ಎಂದು ಅವರು ತಿಳಿಸಿದರು. ಪ್ರಧಾನಿ ನರೇಂದ್ರ ಮೋದಿ ನೇತೃತ್ವದಲ್ಲಿ (ಏ. 30) ಕೇಂದ್ರ ಸಚಿವ ಸಂಪುಟ ಸಭೆ ನಡೆದಿದ್ದು, ಜಾತಿ ಗಣತಿ ನಡೆಸುವ ಬಗ್ಗೆ ಮಹತ್ವದ ನಿರ್ಧಾರ ತೆಗೆದುಕೊಂಡಿದೆ. ಈ ಬಗ್ಗೆ ರಾಹುಲ್ ಗಾಂಧಿ ಮೊದಲ ಪ್ರತಿಕ್ರಿಯೆ ನೀಡಿದರು. ದಿಲ್ಲಿಯ ಕಾಂಗ್ರೆಸ್ ಕಚೇರಿಯಲ್ಲಿ ನಡೆದ ಸುದ್ದಿಗೋಷ್ಠಿಯಲ್ಲಿ ಅವರು ಮಾತನಾಡಿದರು. ಕಾಂಗ್ರೆಸ್ ನೇತೃತ್ವದ ತೆಲಂಗಾಣ ಸರ್ಕಾರ ನಡೆಸಿದ ಜಾತಿ ಗಣತಿ ಮಾದರಿ. ಇದು ರಾಷ್ಟ್ರ ಮಟ್ಟದ ಗಣತಿಗೆ ನೀಲ ನಕ್ಷೆಯಾಗಲಿದೆ. ಈ ಹಿಂದೆ ಬಿಹಾರದಲ್ಲಿಯೂ ಜಾತಿ ಗಣತಿ ನಡೆದಿದೆ. ಆದರೆ ಇವೆರಡೂ ರಾಜ್ಯಗಳ ಗಣತಿಯಲ್ಲಿ ಸಾಕಷ್ಟು ವ್ಯತ್ಯಾಸವಿದೆ ಎಂದು ತಿಳಿಸಿದರು. ಸಂಸತ್ತಲ್ಲಿ ನಾವು ಜಾತಿ ಗಣತಿ ನಡೆಸುವಂತೆ ಪ್ರಸ್ತಾಪಿಸಿದ್ದೆವು. ಮೀಸಲಾತಿಯ ಶೇ. 50ರಷ್ಟು ಗಡಿಯನ್ನು ತೆಗೆದು ಹಾಕುವಂತೆ ಆಗ್ರಹಿಸಿದ್ದೇವೆ. ಪ್ರಧಾನಿ ಮೋದಿ ಅವರು ದೇಶದಲ್ಲಿ ಕೇವಲ 4 ಜಾತಿ ಇದೆ ಎಂದಿದ್ದರು. ಆದರೆ ಇದೀಗ ಏಕೆ ಹೇಳಿಕೆ ಬದಲಾಯಿಸಿದ್ದಾರೆ ಎನ್ನುವುದು ತಿಳಿದಿಲ್ಲ, ಇದೀಗ ಸುಮಾರು 11 ವರ್ಷಗಳ ಬಳಿಕ ಜಾತಿ ಗಣತಿ ಘೋಷಣೆಯಾಗಿದೆ?? ಎಂದರು.

ಜನಗಣತಿ ಜೊತೆಗೆ ಜಾತಿ ಗಣತಿಯೂ ನಡೆಸುವುದಾಗಿ ಘೋಷಿಸಿದ ಕೇಂದ್ರ ಸರ್ಕಾರ

ನವದೆಹಲಿ: ಕೇಂದ್ರ ಸರ್ಕಾರವು ಮಹತ್ವದ ನಿರ್ಧಾರವೊಂದನ್ನು ಘೋಷಿಸಿದ್ದು, ಮುಂಬರುವ ಜನಗಣತಿಯಲ್ಲಿ ಜಾತಿ ಗಣತಿಯನ್ನು ಸೇರ್ಪಡೆಗೊಳಿಸಲಾಗುವುದು ಎಂದು ಬುಧವಾರ ತಿಳಿಸಿದೆ.ಈ ಪ್ರಕ್ರಿಯೆಯನ್ನು ಸಂಪೂರ್ಣ ಪಾರದರ್ಶಕವಾಗಿ ನಡೆಸಲಾಗುವುದು ಎಂದು ಕೇಂದ್ರ, ಮಾಹಿತಿ ಮತ್ತು ಪ್ರಸಾರ ಸಚಿವ ಅಶ್ವಿನಿ ವೈಷ್ಣವ್ ಭರವಸೆ ನೀಡಿದ್ದಾರೆ.

ಕೇಂದ್ರ ಸರ್ಕಾರದ ಕ್ಯಾಬಿನೆಟ್ ಸಮಿತಿಯ ರಾಜಕೀಯ ವ್ಯವಹಾರಗಳ ಸಭೆಯಲ್ಲಿ ಈ ನಿರ್ಧಾರ ಕೈಗೊಳ್ಳಲಾಗಿದೆ. ಕೆಲವು ರಾಜ್ಯಗಳು ಈಗಾಗಲೇ ಜಾತಿ ಸಮೀಕ್ಷೆಗಳನ್ನು ನಡೆಸಿವೆಯಾದರೂ, ಜನಗಣತಿಯನ್ನು ಕೇಂದ್ರ ಸರ್ಕಾರದ ಅಧಿಕಾರ ವ್ಯಾಪ್ತಿಯಲ್ಲಿ ಮಾತ್ರ ನಡೆಸಲಾಗುತ್ತದೆ ಎಂದು ಸಚಿವ ವೈಷ್ಣವ್ ಸ್ಪಷ್ಟಪಡಿಸಿದ್ದಾರೆ.

ಜಾತಿ ಗಣತಿಯು ಒಂದು ಜನಗಣತಿಯಾಗಿದ್ದು, ಇದರಲ್ಲಿ ಜಾತಿಗಳ ವಿವರವಾದ ಮಾಹಿತಿಯನ್ನು ಸಂಗ್ರಹಿಸಲಾಗುತ್ತದೆ. ಜಾತಿಗಳ ವಿತರಣೆ, ಸಾಮಾಜಿಕ-ಆರ್ಥಿಕ ಸ್ಥಿತಿ, ಶೈಕ್ಷಣಿಕ ಮಟ್ಟ ಮತ್ತು ಇತರ ಸಂಬಂಧಿತ ಅಂಶಗಳನ್ನು ಈ ಗಣತಿಯಲ್ಲಿ ದಾಖಲಿಸಲಾಗುತ್ತದೆ.

ಈ ಗಣತಿಯ ಮುಖ್ಯ ಉದ್ದೇಶವು ವಿವಿಧ ಜಾತಿಗಳ ಜನಸಂಖ್ಯಾಶಾಸ್ತ್ರೀಯ ಮತ್ತು ಅಭಿವೃದ್ಧಿ ಸ್ಥಿತಿಯನ್ನು ಅರ್ಥಮಾಡಿಕೊಂಡು, ಸರ್ಕಾರದ ನೀತಿ ರೂಪಿಸುವಿಕೆ, ಸಂಪನ್ಮೂಲ ಹಂಚಿಕೆ ಮತ್ತು ಕಲ್ಯಾಣ ಕಾರ್ಯಕ್ರಮಗಳಿಗೆ ಮಾಹಿತಿ ಒದಗಿಸುವುದು.

ಈ ಗಣತಿಯ ಮೂಲಕ ಸರ್ಕಾರಕ್ಕೆ ವಿವಿಧ ಜಾತಿಗಳ ಸಾಮಾಜಿಕ-ಆರ್ಥಿಕ ಸ್ಥಾನಮಾನ ಮತ್ತು ಸಾರ್ವಜನಿಕ ಉದ್ಯೋಗ, ಕಲ್ಯಾಣ ಯೋಜನೆಗಳಲ್ಲಿ ಅವರ ಪ್ರಾತಿನಿಧ್ಯವನ್ನು ಮೌಲ್ಯಮಾಪನ ಮಾಡಲು ಸಾಧ್ಯವಾಗುತ್ತದೆ. ಯಾವ ಸಮುದಾಯಗಳು ಸರ್ಕಾರದ ಯೋಜನೆಗಳಿಂದ ಲಾಭ ಪಡೆದಿವೆ ಮತ್ತು ಯಾವುದು ಇನ್ನೂ ಹಿಂದುಳಿದಿವೆ ಎಂಬುದನ್ನು ಗುರುತಿಸಲು ಇದು ಸಹಾಯಕವಾಗಲಿದೆ.

ಸೇನಾ ಕಮಾಂಡರ್ 'ತೆಗೆದುಹಾಕಲಾಗಿದೆ' ಎಂಬುದು ಫೇಕ್: ಸರ್ಕಾರ ಸ್ಪಷ್ಟನೆ

ನವದೆಹಲಿ: ಪಹಲ್ಗಾಮ್ ಉಗ್ರ ದಾಳಿಯ ನಂತರ ಭಾರತೀಯ ಸೇನೆಯ ಉತ್ತರ ಕಮಾಂಡರ್ ಲೆಫ್ಟಿನೆಂಟ್ ಜನರಲ್ ಎಂವಿ ಸುಚೀಂದ್ರ ಕುಮಾರ್ ಅವರನ್ನು ಹುದ್ದೆಯಿಂದ 'ತೆಗೆದುಹಾಕಲಾಗಿದೆ' ಎಂದು ಹಲವು ಪಾಕಿಸ್ತಾನ ಪರ ಸಾಮಾಜಿಕ ಮಾಧ್ಯಮ ಖಾತೆಗಳು ಪೋಸ್ಟ್ ಮಾಡಿದ್ದು, ಇದು ಫೇಕ್ ಎಂದು ಕೇಂದ್ರ ಸರ್ಕಾರದ ಆಉ ಬುಧವಾರ ಸ್ಪಷ್ಟಪಡಿಸಿದೆ.

ಜನರಲ್ ಸುಚೀಂದ್ರ ಕುಮಾರ್ ಅವರನ್ನು ತೆಗೆದು ಹಾಕಲಾಗಿಲ್ಲ, ಅವರು ಏಪ್ರಿಲ್ 30 ರಂದು ನಿವೃತ್ತರಾಗಲಿದ್ದಾರೆ. ಅವರನ್ನು ತೆಗೆದು ಹಾಕಲಾಗಿದೆ ಎಂಬ ಪೋಸ್ಟ್‌ಗಳು ನಕಲಿ ಎಂದು PIB ಫ್ಯಾಕ್ಟ್ ಚೆಕ್ X ನಲ್ಲಿ ತಿಳಿಸಿದೆ. ಜಮ್ಮು ಮತ್ತು ಕಾಶ್ಮೀರದ ಪಹಲ್ಗಾಮ್‌ನಲ್ಲಿ ಇತ್ತೀಚೆಗೆ ನಡೆದ ಭಯೋತ್ಪಾದಕ ದಾಳಿಯ ನಂತರ ನವದೆಹಲಿ ಮತ್ತು ಇಸ್ಲಾಮಾಬಾದ್ ನಡುವೆ ಹೆಚ್ಚಿದ ಉದ್ವಿಗ್ನತೆಯ ನಡುವೆ ಸಾಮಾಜಿಕ ಮಾಧ್ಯಮದಲ್ಲಿ ಹಲವಾರು ದಾರಿತಪ್ಪಿಸುವ ಪೋಸ್ಟ್‌ಗಳು ಹರಿದಾಡುತ್ತಿವೆ.

ಲೆಫ್ಟಿನೆಂಟ್ ಜನರಲ್ ಕುಮಾರ್ ಫೆಬ್ರವರಿ 2024 ರಲ್ಲಿ ಭಾರತೀಯ ಸೇನೆಯ ಉಧಂಪುರ ಮೂಲದ ಉತ್ತರ ಕಮಾಂಡ್‌ನ ಜನರಲ್ ಆಫೀಸರ್ ಕಮಾಂಡಿಂಗ್-ಇನ್-ಚೀಫ್ ಆಗಿ ಅಧಿಕಾರ ವಹಿಸಿಕೊಂಡಿದ್ದರು.

ಪಹಲ್ಗಾಮ್ ಘಟನೆಯ ನಂತರ ಉತ್ತರ ಕಮಾಂಡ್ ಲೆಫ್ಟಿನೆಂಟ್ ಜನರಲ್ ಸುಚೀಂದ್ರ ಕುಮಾರ್ ಅವರನ್ನು ಅವರ ಹುದ್ದೆಯಿಂದ ತೆಗೆದುಹಾಕಲಾಗಿದೆ ಎಂದು ಹಲವಾರು ಪಾಕಿಸ್ತಾನ ಪರ ಸಾಮಾಜಿಕ ಮಾಧ್ಯಮ ಖಾತೆಗಳು ತಪ್ಪಾಗಿ ಹೇಳಿಕೊಳ್ಳುತ್ತಿವೆ #PIBFactCheck ಈ ಪೋಸ್ಟ್‌ಗಳಲ್ಲಿ ನೀಡಿರುವ ಮಾಹಿತಿ ತಪ್ಪು ನಕಲಿ ಎಂದು ಪಿಐಬಿ ತಿಳಿಸಿದೆ.

ಲೆಫ್ಟಿನೆಂಟ್ ಜನರಲ್ ಕುಮಾರ್ ಅವರು ಏಪ್ರಿಲ್ 30 ರಂದು ನಿವೃತ್ತರಾಗುತ್ತಿದ್ದು, ಲೆಫ್ಟಿನೆಂಟ್ ಜನರಲ್ ಪ್ರತೀಕ್ ಶರ್ಮಾ ಅವರನ್ನು ಹೊಸ ಉತ್ತರ ಸೇನಾ ಕಮಾಂಡರ್ ಆಗಿ ನೇಮಿಸಲಾಗುವುದು ಎಂದು ಪಿಐಬಿ ಹೇಳಿದೆ.

ಮಾಸ್ಟರ್ ಮೈಂಡ್ ಉಗ್ರ ಹಫೀಜ್ ಸಯೀದ್‌ನ ಅಡಗುತಾಣ ಪತ್ತೆ

ಇಸ್ಲಾಮಾಬಾದ್: ಮಹತ್ವದ ಬೆಳವಣಿಗೆಯೊಂದರಲ್ಲಿ 26/11 ಮುಂಬೈ ಭಯೋತ್ಪಾದಕ ದಾಳಿಯ ಮಾಸ್ಟರ್ ಮೈಂಡ್, ಲಷ್ಕರ್-ಎ-ತೊಯ್ಬಾ ಉಗ್ರ ಸಂಘಟನೆಯ ಮುಖ್ಯಸ್ಥ ಹಫೀಜ್ ಸಯೀದ್ ನ ಅಡಗುತಾಣವನ್ನು ಪತ್ತೆ ಹಚ್ಚಿರುವುದಾಗಿ ಇಂಡಿಯಾ ಟುಡೇ ವೆಬ್ಸೈಟ್ ತಿಳಿಸಿದೆ. ಇತ್ತೀಚೆಗೆ ಜಮ್ಮು ಕಾಶ್ಮೀರದ ಪಹಲ್ಗಾಮ್‌ನಲ್ಲಿ ನಡೆದ ದಾಳಿಯ ಸೂತ್ರಧಾರನೂ ಈತನೇ ಎನ್ನುವ ಸಂಶಯ ಬಲವಾಗಿದ್ದು, ಪಾಕಿಸ್ತಾನದ ಲಾಹೋರ್ ಜನ ನಿಬಿಡ ಪ್ರದೇಶವೊಂದರಲ್ಲಿ ಸರ್ಕಾರದ ಭದ್ರತೆಯಲ್ಲಿ ವಾಸಿಸುತ್ತಿದ್ದಾನೆ ಎಂದು ಇಂಡಿಯಾ ಟುಡೇ ಹೇಳಿದೆ.

ಮುಂಬೈನಲ್ಲಿ 2008ರ ನ. 26ರಂದು ನಡೆದ ಭಯೋತ್ಪಾದಕ ದಾಳಿಯಲ್ಲಿ ಪ್ರಮುಖ ಪಾತ್ರವಹಿಸಿದ್ದ ಸಯೀದ್, ಏ. 22ರಂದು 26 ಜನರ ಸಾವಿಗೆ ಕಾರಣವಾದ ಪಹಲ್ಗಾಮ್ ಹತ್ಯಾಕಾಂಡದ ಮಾಸ್ಟರ್ ಮೈಂಡ್ ಎಂದು ಶಂಕಿಸಲಾಗಿದೆ. ಭಾರತ ಮತ್ತು ಪಾಕಿಸ್ತಾನದ ನಡುವಿನ ಬಿಕ್ಕಟ್ಟನ್ನು ಇನ್ನಷ್ಟು ಹೆಚ್ಚಿಸಿದ ಈ ದಾಳಿಯ ಹೊಣೆಯನ್ನು ಲಷ್ಕರ್-ಎ-ತೊಯ್ಬಾ ಭಯೋತ್ಪಾದಕ ಸಂಘಟನೆಯ ಶಾಖೆ ರೆಸಿಸ್ಟೆನ್ಸ್ ಫ್ರಂಟ್ (ಟಿಆರ್‌ಎಫ್) ವಹಿಸಿಕೊಂಡಿತ್ತು.

ಸಯೀದ್ ನಗರದ ಮಧ್ಯದಲ್ಲಿ ಸಾಮಾನ್ಯ ಜನರ ನಡುವೆ ವಾಸಿಸುತ್ತಿದ್ದಾನೆ ಎಂದು ವರದಿ ತಿಳಿಸಿದೆ. ಭಾರತದ ಮೋಸ್ಟ್ ವಾಂಟೆಡ್ ಭಯೋತ್ಪಾದಕರ ಪೈಕಿ, ಯಾವ ರೀತಿ ತನ್ನ ಅಡಗುತಾಣವನ್ನು ನಿರ್ಮಿಸಿಕೊಂಡಿದ್ದಾನೆ ಎಂಬುದನ್ನು ತೋರಿಸುವ ಉಪಗ್ರಹ ಚಿತ್ರಗಳು ಮತ್ತು ವಿಡಿಯೋಗಳನ್ನು ಇಂಡಿಯಾ ಟುಡೇ ಪ್ರಕಟಿಸಿದೆ. ಹಫೀಜ್‌ನನ್ನು ರಕ್ಷಿಸಲು ವೈಯಕ್ತಿಕ ಭದ್ರತಾ ಸಿಬ್ಬಂದಿಯನ್ನು ನಿಯೋಜಿಸಲಾಗಿದೆ. ಈ ಸ್ಥಳವು 24/7 ಭದ್ರತೆಯಲ್ಲಿದೆ ಎಂದು ಮೂಲಗಳು ದೃಢಪಡಿಸಿವೆ.

ಇಸ್ಕಾನ್‌ನ ಚಿನ್ಮಯ್ ಕೃಷ್ಣದಾಸ್‌ಗೆ ಬಾಂಗ್ಲಾ ಹೈಕೋರ್ಟ್ ಜಾಮೀನು!

ಬಾಂಗ್ಲಾದೇಶ: ಕಳೆದ 5 ತಿಂಗಳ ಹಿಂದೆ ಬಾಂಗ್ಲಾದೇಶದಲ್ಲಿ ಹಿಂದೂಗಳನ್ನು ಒಟ್ಟುಗೂಡಿಸಿ ಬೃಹತ್ ಪ್ರತಿಭಟನೆ ನಡೆಸಿದ್ದಕ್ಕೆ ಬಂಧಿಸಲಾಗಿದ್ದ ಇಸ್ಕಾನ್ ಸಂಸ್ಥೆಯ ಮಾಜಿ ಧಾರ್ಮಿಕ ನಾಯಕ ಚಿನ್ಮಯ್ ಕೃಷ್ಣ ದಾಸ್ ಅವರಿಗೆ ಬಾಂಗ್ಲಾದ ಚಿತ್ತಗಾಂಗ್ ಹೈಕೋರ್ಟ್ 5 ತಿಂಗಳ ಬಳಿಕ ಜಾಮೀನು ನೀಡಿದೆ.

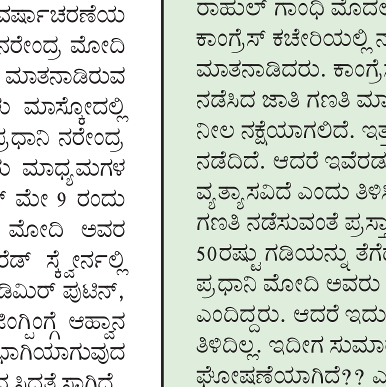

ಹೌದು ದೇಶದ್ರೋಹದಂತಹ ಗಂಭೀರ ಆರೋಪಗಳನ್ನು ಎದುರಿಸುತ್ತಿದ್ದ ಚಿನ್ಮಯ್ ಕೃಷ್ಣದಾಸ್‌ನನ್ನು ನವೆಂಬರ್ 25, 2024ರಂದು ಬಾಂಗ್ಲಾದೇಶದಲ್ಲಿ ಬಂಧಿಸಲಾಗಿತ್ತು.ಚಿನ್ಮಯ್ ಕೃಷ್ಣ ದಾಸ್ ಅವರಿಗೆ ಬಾಂಗ್ಲಾದ ಚಿತ್ತಗಾಂಗ್ ಹೈಕೋರ್ಟ್ 5 ತಿಂಗಳ ಬಳಿಕ ಜಾಮೀನು ನೀಡಿದೆ. ಬಾಂಗ್ಲಾದೇಶದಲ್ಲಿ ಹಿಂದೂಗಳು ಸೇರಿದಂತೆ ಧಾರ್ಮಿಕ ಅಲ್ಪಸಂಖ್ಯಾತರ ಮೇಲಿನ ಹಿಂಸಾಚಾರದ ಬಗ್ಗೆ ಚಿನ್ಮಯ್ ಕೃಷ್ಣದಾಸ್ ಅವರು ಧ್ವನಿ ಎತ್ತಿದ್ದರು. ಮಾಜಿ ಪ್ರಧಾನಿ ಶೇಖ್ ಹಸೀನಾ ಅಧಿಕಾರದಿಂದ ಕೆಳಗಿಳಿದ ನಂತರ ದೇಶದಲ್ಲಿ ಧಾರ್ಮಿಕ ಅಲ್ಪಸಂಖ್ಯಾತರ ವಿರುದ್ಧ ಹಿಂಸಾಚಾರ ನಡೆಯುತ್ತಿತ್ತು. ಮೊಹಮ್ಮದ್ ಯೂನುಸ್ ಅವರ ಮಧ್ಯಂತರ ಸರ್ಕಾರವು ಅಲ್ಪಸಂಖ್ಯಾತರ ವಿರುದ್ಧದ ಹಿಂಸಾಚಾರವನ್ನು ತಡೆಯಲು ವಿಫಲವಾಗಿದೆ ಎಂದು ಅವರು ಟೀಕಿಸುತ್ತಿದ್ದರು. ಈ ಹಿನ್ನೆಲೆಯಲ್ಲಿ ಅವರನ್ನು ನವೆಂಬರ್ 25, 2024ರಂದು ಬಾಂಗ್ಲಾದೇಶದಲ್ಲಿ ಬಂಧಿಸಲಾಗಿತ್ತು. ಚಿನ್ಮಯ್ ಕೃಷ್ಣ ದಾಸ್ ಬ್ರಹ್ಮಚಾರಿ ಅವರು ಹಿಂದೂ ಸಂಘಟನೆಯಾದ ಇಸ್ಕಾನ್ ಸಂಸ್ಥೆಯಲ್ಲಿ ಒಬ್ಬರು ಮತ್ತು ಬಾಂಗ್ಲಾದೇಶದ ಹಿಂದೂ ಅಲ್ಪಸಂಖ್ಯಾತರ ಪ್ರಮುಖ ವಕೀಲರಾಗಿದ್ದರು. ಸನಾತನ ಜಾಗರಣ್ ಮಂಚ್, ಬಾಂಗ್ಲಾದೇಶ ಸನಾತನ ಜಾಗರಣ ಮಂಚ್ ವಕ್ತಾರರು ಮತ್ತು ಪುಂಡರೀಕ್ ಧಾಮದ ಪ್ರಾಂಶುಪಾಲರಾಗಿದ್ದರು ಎಂದು ತಿಳಿದುಬಂದಿದೆ.

Postal Registration No.KA/BGW-1823/2019-2021, Posted at Patrika Channel, RMS Bhavan, Bengaluru PSO, Mysore Road, Bengaluru- 560020, RNI No.KARKAN/2002/08054

ಚಿರು ಜೊತೆಗಿನ ಸ್ಪೆಷಲ್ ಫೋಟೋ ಹಂಚಿಕೊಂಡ ಮೇಘನಾ

ನಟಿ ಮೇಘನಾ ರಾಜ್ ಪತಿಯೊಂದಿಗಿನ ಹಳೆಯ ಫೋಟೋಗಳನ್ನು ಶೇರ್ ಮಾಡಿ ಭಾವನಾತ್ಮಕವಾಗಿ ಬರೆದುಕೊಂಡಿದ್ದಾರೆ. ಪ್ರತಿ ಜನ್ಮಕ್ಕೂ ಚಿರು ಬೇಕು ಎಂದಿದ್ದಾರೆ.

ಇದೀಗ ಪತಿ ಚಿರಂಜೀವಿ ಜೊತೆ ಕಳೆದ ಸುಂದರ ಕ್ಷಣಗಳ ಫೋಟೋಗಳನ್ನು ಹಂಚಿಕೊಂಡು 'ಪ್ರತಿ ಜನ್ಮದಲ್ಲೂ.. ಎಂದು ನಟಿ ಕ್ಯಾಪ್ಷನ್ ನೀಡಿದ್ದಾರೆ. 'ಪ್ರತಿ ಜನ್ಮಕ್ಕೂ ಚಿರುನೇ ಬೇಕು' ಎಂಬರ್ಥದಲ್ಲಿ ಮೇಘನಾ ಬರೆದುಕೊಂಡಿದ್ದಾರೆ. ಈ ಮೂಲಕ 2ನೇ ಮದುವೆ ಬಗ್ಗೆ ಮಾತನಾಡುವವರಿಗೆ ನಟಿ ತಿರುಗೇಟು ನೀಡಿದ್ದಾರೆ.

ಇದೀಗ ಹಲವು ವರ್ಷಗಳ ನಂತರ ಮೇಘನಾ ರಾಜ್ ಮಲಯಾಳಂ ಸಿನಿಮಾವೊಂದರಲ್ಲಿ ನಟಿಸುತ್ತಿದ್ದಾರೆ. ಜೊತೆಗೆ ಕನ್ನಡ ಸಿನಿಮಾಗಳು ಅವರ ಕೈಯಲ್ಲಿವೆ. ಸದ್ಯದಲ್ಲೇ ಈ ಬಗ್ಗೆ ಅಪ್‌ಡೇಟ್ ಸಿಗಲಿದೆ.

ಅಂದಹಾಗೆ, ಹಲವು ವರ್ಷಗಳಿಂದ ಪ್ರೀತಿಸಿ 2018ರಲ್ಲಿ ಚಿರಂಜೀವಿ ಸರ್ಜಾ ಜೊತೆ ಮದುವೆಯಾದರು. 2020ರಲ್ಲಿ ನಟ ಇಹಲೋಕ ತ್ಯಜಿಸಿದರು.

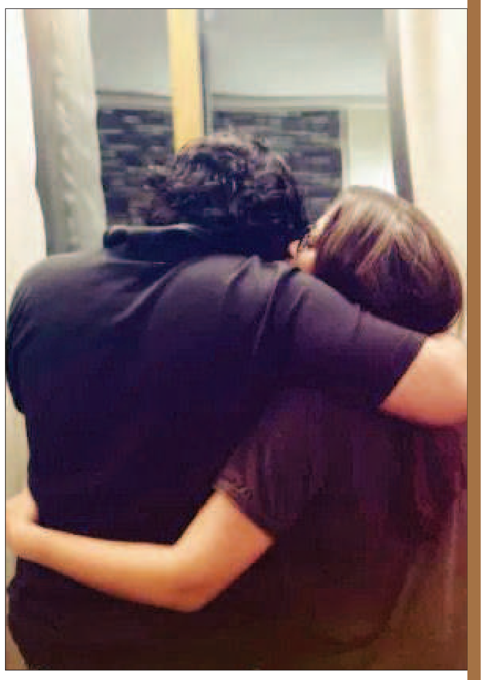

ಸೆಟ್ಟೇರಿತು ಸೂರಿ, ಯುವ ಸಿನಿಮಾ

ದೊಡ್ಮನೆ ಕುಡಿಗೆ ದುನಿಯಾ ವಿಜಯ್ ಪುತ್ರಿ ನಾಯಕಿ

ಎಕ್ಕ ಸಿನಿಮಾ ಬೆನ್ನಲ್ಲೇ ಹೊಸ ಸಿನಿಮಾವೊಂದನ್ನು ಯುವ ರಾಜ್ ಕುಮಾರ್ ಒಪ್ಪಿಕೊಂಡಿದ್ದಾರೆ. ಖ್ಯಾತ ನಿರ್ದೇಶಕ ಸೂರಿ ಜೊತೆ ಕೈಜೋಡಿಸಿದ್ದಾರೆ. ಈ ಚಿತ್ರದಲ್ಲಿ ಯುವಗೆ ದುನಿಯಾ ವಿಜಯ್ ಪುತ್ರಿಗೆ ರಿತನ್ಯಾ ನಾಯಕಿಯಾಗಿದ್ದಾರೆ.

ಬಹಳ ದಿನಗಳಿಂದ ಕೇಳಿ ಬರುತ್ತಿದ್ದ ಯುವರಾಜ್‌ಕುಮಾರ್ ಹಾಗೂ ನಿರ್ದೇಶಕ ಸೂರಿ ಸಿನಿಮಾಗೆ ನಿನ್ನೆ ಅಧಿಕೃತವಾಗಿ ಚಾಲನೆ ಸಿಕ್ಕಿದೆ. ಅಕ್ಷಯ ತೃತೀಯದಿನವಾದ ಇಂದು ಬೆಂಗಳೂರಿನ ಸುಬ್ರಹ್ಮಣ್ಯ ದೇವಸ್ಥಾನದಲ್ಲಿ ಸರಳವಾಗಿ ಮುಹೂರ್ತ ನೆರವೇರಿದೆ. ಸ್ಯಾಂಡಲ್‌ವುಡ್ ಸಲಗ ದುನಿಯಾ ವಿಜಯ್ ಕುಮಾರ್ ಕ್ಲ್ಯಾಪ್ ಮಾಡಿದ್ದಾರೆ. ಅಪ್ಪು ಅವರ ಮಗಳು ಧೃತಿ ಕ್ಯಾಮೆರಾಗೆ ಚಾಲನೆ ಮಾಡಿ ಇಡೀ ತಂಡಕ್ಕೆ ಶುಭ ಹಾರೈಸಿದರು. ಈ ಸಂದರ್ಭದಲ್ಲಿ ಯುವ ಫ್ಯಾಮಿಲಿ, ಅಶ್ವಿನಿ ಪುನೀತ್ ರಾಜ್‌ಕುಮಾರ್, ಕಾರ್ತಿಕ್ ಗೌಡ, ಯೋಗಿ ಜಿ ರಾಜ್, ನಿರ್ದೇಶಕ ಸೂರಿ ಸೇರಿದಂತೆ ಇಡೀ ಚಿತ್ರತಂಡ ಉಪಸ್ಥಿತರಿದ್ದರು.

ದುನಿಯಾ, ಕೆಂಡಸಂಪಿಗೆ, ಬ್ಯಾಡ್ ಮ್ಯಾನರ್ಸ್, ಟಗರು ಸಿನಿಮಾಗಳ ಮೂಲಕ ಸಕ್ಸಸ್ ಕಂಡಿರೋ ಸೂರಿ ಗರಡಿಯಲ್ಲಿ ಯುವ ಅವರು ಯಾವ ರೀತಿ ಕಾಣಿಸಲಿದ್ದಾರೆ ಎಂಬ ಕುತೂಹಲ ಫ್ಯಾನ್ಸ್‌ಗೆ ಇದೆ.

ದುನಿಯಾ ವಿಜಯ್ ಮೊದಲ ಪುತ್ರಿ ರಿತನ್ಯಾ ಈ ಚಿತ್ರದ ನಾಯಕಿಯಾಗಿದ್ದಾರೆ. ಈಗಾಗಲೇ ಅಪ್ಪನ ಜೊತೆ 'ಲ್ಯಾಂಡ್ ಲಾರ್ಡ್' ಸಿನಿಮಾ ಮೂಲಕ ಚಿತ್ರರಂಗಕ್ಕೆ ಕಾಲಿಟ್ಟಿರುವ ರಿತನ್ಯಾಗೆ ಇದು ಎರಡನೇ ಸಿನಿಮಾವಾದರೆ, ಯುವ ರಾಜ್‌ಕುಮಾರ್‌ಗೆ ಇದು ಮೂರನೇ ಚಿತ್ರವಾಗಿದೆ.

ಸೂರಿ ಗರಡಿಯಲ್ಲಿ ಖಾಯಂ ಆಗಿ ಕೆಲಸ ಮಾಡುವ ದೀಪು ಎಸ್ ಕುಮಾರ್ ಸಂಕಲನ, ಚರಣ್ ರಾಜ್ ಸಂಗೀತ ನಿರ್ದೇಶನ, ಸಂತೋಷ್ ಕಲಾ ನಿರ್ದೇಶನ, ಶೇಖರ್ ಕ್ಯಾಮೆರಾ ವರ್ಕ್ ಈ ಚಿತ್ರಕ್ಕೆ ಇರಲಿದೆ. ಮೇ ತಿಂಗಳಾತ್ಯಂತಕ್ಕೆ ಚಿತ್ರತಂಡ ಶೂಟಿಂಗ್ ಅಖಾಡಕ್ಕೆ ಇಳಿಯಲಿದೆ. ಪ್ರತಿಷ್ಠಿತ ಮೂರು ನಿರ್ಮಾಣ ಸಂಸ್ಥೆಯಡಿ ಬರುತ್ತಿರುವ ಸಿನಿಮಾ ಬಹಳ ದೊಡ್ಡಮಟ್ಟದಲ್ಲಿ ತಯಾರಗಲಿದೆ.ಅಶ್ವಿನಿ ಪುನೀತ್ ರಾಜ್‌ಕುಮಾರ್ ಅವರ ಪಿಆರ್‌ಕೆ, ಕಾರ್ತಿಕ್ ಗೌಡ ಹಾಗೂ ಯೋಗಿ ಜಿ ರಾಜ್ ಒಡೆತನದ ಕೆಆರ್‌ಜಿ ಹಾಗೂ ಜಯಣ್ಣ-ಭೋಗಣ್ಣ ಅವರ ಜಯಣ್ಣ ಫಿಲ್ಮಂಸ್ ಬ್ಯಾನರ್‌ನಡಿ 'ಎಕ್ಕ' ಸಿನಿಮಾ ಅದ್ಧೂರಿಯಾಗಿ ತಯಾರಾಗುತ್ತಿದೆ. ಈ ಚಿತ್ರ ಬಿಡುಗಡೆಗೂ ಮುನ್ನವೇ ಈ ಪ್ರೊಡಕ್ಷನ್ಸ್ ನಡಿ ಹೊಸ ಸಿನಿಮಾ ಘೋಷಣೆಯಾಗಿದೆ.

ಗುಲಾಬಿ ಬಣ್ಣದ ಡ್ರೆಸ್‌ನಲ್ಲಿ ದೀಪಿಕಾ ದಾಸ್ ಮಿಂಚಿಂಗ್

'ಬಿಗ್ ಬಾಸ್' ಖ್ಯಾತಿಯ ದೀಪಿಕಾ ದಾಸ್ ಹೊಸ ಫೋಟೋಶೂಟ್ ವೊಂದರಲ್ಲಿ ಮಿಂಚಿದ್ದಾರೆ. ಕೂಲಿಂಗ್ ಗ್ಲಾಸ್ ಹಾಕಿಕೊಂಡು ಸಖತ್ ಸ್ಟೈಲ್ ಆಗಿ ಕಾಣಿಸಿಕೊಂಡಿದ್ದಾರೆ. 'ಬಿಗ್ ಬಾಸ್' ಬೆಡಗಿಯ ಫೋಟೋ ಕಂಡು ಪಡ್ಡೆಹೈಕ್ಳು ಫಿದಾ ಆಗಿದ್ದಾರೆ.

ಸದಾ ಒಂದಲ್ಲಾ ಒಂದು ಫೋಟೋಶೂಟ್ ಮೂಲಕ ನಟಿ ದೀಪಿಕಾ ದಾಸ್ ಸದ್ದು ಮಾಡುತ್ತಲೇ ಇರುತ್ತಾರೆ. ಗುಲಾಬಿ ಬಣ್ಣದ ಧಿರಿಸಿನಲ್ಲಿ ನಟಿ ಮಿಂಚಿದ್ದಾರೆ.

ಕಣ್ಣಿಗೆ ಕೂಲಿಂಗ್ ಗ್ಲಾಸ್ ಹಾಕಿಕೊಂಡು ಸಖತ್ ಆಗಿ ಪೋಸ್ ಕೊಟ್ಟಿದ್ದಾರೆ. ವಿವಿಧ ಭಂಗಿಯಲ್ಲಿ ನಟಿ ಫೋಟೋಶೂಟ್ ಮಾಡಿಸಿದ್ದಾರೆ. 'ಸೌಂದರ್ಯ ಸಮರ ಸೋತವನೇ ಅಮರ' ಎಂದೆಲ್ಲಾ ನಟಿಗೆ ಬಣ್ಣಿಸಿ ನೆಟ್ಟಿಗರು ಕಾಮೆಂಟ್ ಮಾಡಿದ್ದಾರೆ.

ಕಳೆದ ವರ್ಷ ಮಾರ್ಚ್ 1ರಂದು ಉದ್ಯಮಿ ದೀಪಕ್ ಜೊತೆ ದೀಪಿಕಾ ದಾಸ್ ಮದುವೆಯಾದರು. ಗುರುಹಿರಿಯರ ಒಪ್ಪಿಗೆ ಪಡೆದು ಪ್ರೀತಿಸಿದ ಹುಡುಗನ ಜೊತೆ ಗೋವಾದಲ್ಲಿ ನಟಿ ಹಸೆಮಣೆ ಏರಿದರು.

ನಟಿಯ ಸಿನಿಮಾ ಕನಸಿಗೆ ಪತಿ ದೀಪಕ್ ಜೊತೆಯಾಗಿ ನಿಂತಿದ್ದಾರೆ. ನಟನಾ ಕ್ಷೇತ್ರದಲ್ಲಿ ಮುಂದುವರಿಯಲು ದೀಪಿಕಾಗೆ ದೀಪಕ್ ಮತ್ತಷ್ಟು ಪ್ರೋತ್ಸಾಹ ನೀಡುತ್ತಿದ್ದಾರೆ.

ಈ ವರ್ಷ 'ಪಾರು ಪಾರ್ವತಿ' ಸಿನಿಮಾ ಮೂಲಕ ಪೂರ್ಣ ಪ್ರಮಾಣದ ನಾಯಕಿಯಾಗಿ ಬೆಳ್ಳಿಪರದೆಯಲ್ಲಿ ಮಿಂಚಿದರು. ಆ ನಂತರ ಒಟಿಟಿಯಲ್ಲೂ ಸಿನಿಮಾ ರಿಲೀಸ್ ಆಯ್ತು.

ನಾಗಿಣಿ ಸೀರಿಯಲ್, ಶೈನ್ ಶೆಟ್ಟಿ ಗೆದ್ದಿದ್ದ ಬಿಗ್ ಬಾಸ್ ಕನ್ನಡ ಸೀಸನ್ 7ರಲ್ಲಿ ದೀಪಿಕಾ ಸ್ಪರ್ಧಿಯಾಗಿದ್ದರು. ಬಿಗ್ ಬಾಸ್ 9ರಲ್ಲೂ ಭಾಗವಹಿಸಿದ್ದರು. 2 ಸೀಸನ್‌ನಲ್ಲೂ ಟಾಪ್ ಫೈನಲಿಸ್ಟ್ ಆಗಿದ್ರು. 2 ಬಾರಿಯೂ ಬಿಗ್ ಬಾಸ್ ಗೆಲುವಿನ ಪಟ್ಟ ಮಿಸ್ ಆಗಿತ್ತು.

ಕನ್ನಡದ ಜೊತೆ ತಮಿಳಿನಲ್ಲೂ ದೀಪಿಕಾ ದಾಸ್ ನಟಿಸಿ ಬಂದಿದ್ದಾರೆ. ಆದರೆ ಕನ್ನಡ ಕಿರುತೆರೆ ಅವರಿಗೆ ಹೆಚ್ಚಿನ ಜನಪ್ರಿಯತೆ ಕೊಟ್ಟಿದೆ.

ತಿರುಪತಿ ತಿಮ್ಮಪ್ಪನ ದರ್ಶನ ಪಡೆದ ಆಶಿಕಾ ರಂಗನಾಥ್

ಕನ್ನಡದ ನಟಿ ಆಶಿಕಾ ರಂಗನಾಥ್ ಅವರು ಸಿನಿಮಾ ಕೆಲಸಕ್ಕೆ ಬ್ರೇಕ್ ಸಿಕ್ಕ ಬೆನ್ನಲ್ಲೇ ತಿರುಪತಿ ತಿಮ್ಮಪ್ಪನ ದರ್ಶನ ಪಡೆದಿದ್ದಾರೆ. ತಿಮ್ಮಪ್ಪನಿಗೆ ನಟಿ ವಿಶೇಷ ಪೂಜೆ ಸಲ್ಲಿಸಿದ್ದಾರೆ.

ಅಕ್ಕ ಅನುಷಾ ಮತ್ತು ಭಾವನೊಂದಿಗೆ ಆಂಧ್ರಪ್ರದೇಶದ ತಿರುಪತಿ ತಿರುಮಲ ವೆಂಕಟೇಶ್ವರ ಸ್ವಾಮಿ ದೇಗುಲಕ್ಕೆ ಆಶಿಕಾ ಭೇಟಿ ನೀಡಿದ್ದಾರೆ. ತಿಮ್ಮಪ್ಪನಿಗೆ ಪೂಜೆ ಸಲ್ಲಿಸಿ ಕೆಲ ಕಾಲ ದೇವಸ್ಥಾನದಲ್ಲಿ ಸಮಯ ಕಳೆದಿದ್ದಾರೆ. ಈ ವೇಳೆ, ಬಹುಭಾಷಾ ನಟಿ ಆಶಿಕಾ ಅಭಿಮಾನಿಗಳು ಸೆಲ್ಫಿಗಾಗಿ ಮುಗಿಬಿದ್ದಿದ್ದಾರೆ.

ಕಳೆದ ವಾರ ಗೆಳತಿ ಅರ್ಚನಾ ಕೊಟ್ಟಿಗೆ ಮತ್ತು ಕ್ರಿಕೆಟರ್ ಶರತ್ ಮದುವೆಯಲ್ಲಿ ಮಿಂಚಿದ್ದರು. ದಿಯಾ ಖ್ಯಾತಿಯ ಖುಷಿ, ತೇಜಸ್ವಿ ಶರ್ಮಾ, ಸಿರಿ ಪ್ರಹ್ಲಾದ್ ಸೇರಿದಂತೆ ಅನೇಕರು ಅರ್ಚನಾ ಮದುವೆಯಲ್ಲಿ ಭಾಗಿಯಾಗಿದ್ದರು.

ಸದ್ಯ ಕಾರ್ತಿ ನಟನೆಯ 'ಸರ್ದಾರ್ 2', ಮೆಗಾಸ್ಟಾರ್ ಚಿರಂಜೀವಿ ನಟನೆಯ 'ವಿಶ್ವಂಭರ', ಕನ್ನಡದ 'ಗತವೈಭವ' ಸೇರಿದಂತೆ ಹಲವು ಚಿತ್ರಗಳು ಆಶಿಕಾ ಕೈಯಲ್ಲಿವೆ.

ಚೆನ್ನೈನಲ್ಲಿ ಪಂಜಾಬ್ 'ಕಿಂಗ್' ಟೂರ್ನಿಯಿಂದಲೇ ಸಿಎಸ್‌ಕೆ ಔಟ್

ಚೆನ್ನೈ: ಪಂಜಾಬ್ ಕಿಂಗ್ಸ್ ವಿರುದ್ಧ ತವರಿನಲ್ಲೇ ಸೋಲುವುದರ ಮೂಲಕ ಚೆನ್ನೈ ಸೂಪರ್ ಕಿಂಗ್ಸ್ 18ನೇ ಐಪಿಎಲ್ ಆವೃತ್ತಿಯಿಂದ ಅಧಿಕೃತವಾಗಿ ನಿರ್ಗಮಿಸಿದೆ. ಚೆನ್ನೈ ವಿರುದ್ಧ 4 ವಿಕೆಟ್‌ಗಳ ಜಯ ಸಾಧಿಸಿದ ಪಂಜಾಬ್ 13 ಅಂಕದೊಂದಿಗೆ ಅಂಕಪಟ್ಟಿಯಲ್ಲಿ ಎರಡನೇ ಸ್ಥಾನಕ್ಕೆ ಜಿಗಿದಿದೆ.

ಟಾಸ್ ಸೋತು ಮೊದಲು ಬ್ಯಾಟ್ ಬೀಸಿದ ಚೆನ್ನೈ 190 ರನ್ ಗಳಿಸಿತು. ಈ ಮೊತ್ತವನ್ನು ಬೆನ್ನಟ್ಟಿದ ಪಂಜಾಬ್ 19.4 ಓವರ್‌ಗಳಲ್ಲಿ 6 ವಿಕೆಟ್ ನಷ್ಟಕ್ಕೆ 194 ರನ್ ಹೊಡೆಯುವ ಮೂಲಕ ಜಯ ಸಾಧಿಸಿತು. ಈ ಮೂಲಕ ಈ ಐಪಿಎಲ್‌ನಲ್ಲಿ ನಿರ್ಗಮಿಸಿದ ಮೊದಲ ತಂಡ ಎಂಬ ಕುಖ್ಯಾತಿಗೆ ಚೆನ್ನೈ ಪಾತ್ರವಾಯಿತು.

191 ರನ್ ಗುರಿ ಬೆನ್ನತ್ತಿದ ಪಂಜಾಬ್ ತಂಡದ ಆರಂಭಿಕ ಬ್ಯಾಟ್ಸ್‌ಮೆನ್‌ಗಳಾದ ಪ್ರಿಯಾಂಶ್ ಆರ್ಯ ಹಾಗೂ ಪ್ರಭಸಿಮ್ರನ್ ಸಿಂಗ್ ಉತ್ತಮ ಬ್ಯಾಟಿಂಗ್ ಪ್ರದರ್ಶಿಸಿದರು. ಉತ್ತಮ ಜೊತೆಯಾಟವಾಡಿದ ಜೋಡಿ 28 ಎಸೆತಗಳಿಗೆ 44 ರನ್ ಕಲೆ ಹಾಕಿತು. ಪ್ರಿಯಾಂಶ್ ಆರ್ಯ 15 ಬಾಲ್ ಗೆ 23 ರನ್ ಗಳಿಸಿ ಖಲೀಲ್ ಅಹ್ಮದ್‌ಗೆ ವಿಕೆಟ್ ಒಪ್ಪಿಸಿದರು.

ಬಳಿಕ ಕ್ರೀಸ್‌ಗಿಳಿದ ತಂಡದ ನಾಯಕ ಶ್ರೇಯಸ್ ಅಯ್ಯರ್, ಪ್ರಭಸಿಮ್ರನ್ ಸಿಂಗ್ ಜೊತೆಗೂಡಿ 50 ಬಾಲ್‌ನಲ್ಲಿ 72 ಹೊಡೆದರು. ಪ್ರಭಸಿಮ್ರನ್ ಸಿಂಗ್ 36 ಬಾಲ್‌ಗೆ 54 ರನ್ (5 ಬೌಂಡರಿ, 3 ಸಿಕ್ಸ್) ಮೂಲಕ ಆಕರ್ಷಕ ಅರ್ಧಶತಕ ಬಾರಿಸಿ ಕ್ಯಾಚ್ ನೀಡಿ ಔಟಾದರು.ಬಳಿಕ ಬಂದ ನೇಹಲ್ ಹೆಚ್ಚು ಹೊತ್ತು ಕ್ರೀಸ್‌ನಲ್ಲಿರಲಿಲ್ಲ. ಶಶಾಂಕ್ ಸಿಂಗ್ 12 ಬಾಲ್‌ಗೆ 23 ರನ್ ಬಾರಿಸುವ ಔಟಾದರು.

ನಾಯಕ ಶ್ರೇಯಸ್ ಅಯ್ಯರ್ ತಂಡದ ಪರವಾಗಿ ಅತ್ಯುತ್ತಮ ಇನ್ನಿಂಗ್ ಆಡಿದರು. 41 ಬಾಲ್‌ಗೆ 72 ರನ್ (5 ಬೌಂಡರಿ, 4 ಸಿಕ್ಸ್) ಹೊಡೆದ ಅಯ್ಯರ್ ಗೆಲುವಿಗೆ ಕೇವಲ 3 ರನ್ ಬೇಕಿದ್ದಾಗ ಓಟಾದರು. ಬಳಿಕ ಬಂದ ಜೋಶ್ ಇಂಗ್ಲಿಸ್ ಹಾಗೂ ಮಾರ್ಕೋ ಜಾನ್ಸನ್ ತಂಡವನ್ನು ಗೆಲ್ಲಿಸಿದರು.

ಸಿಎಸ್‌ಕೆ ಬೌಲರ್‌ಗಳಾದ ಪತಿರಾಣ ಹಾಗೂ ಖಲೀಲ್ ಅಹ್ಮದ್ ತಲಾ 2 ವಿಕೆಟ್ ಕಬಳಿಸಿದರು. ರವೀಂದ್ರ ಜಡೇಜಾ ಹಾಗೂ ನೂರ್ ಅಹ್ಮದ್ ತಲಾ ಒಂದೊಂದು ವಿಕೆಟ್ ಕಿತ್ತರು.

ಮೊದಲು ಬ್ಯಾಟಿಂಗ್ ಮಾಡಿದ ಸಿಎಸ್‌ಕೆ ತಂಡದ ಪರ ಶೇಖ್ ರಶೀದ್ ಮತ್ತು ಆಯುಷ್ ಮ್ಹಾತ್ರೆ ಇನ್ನಿಂಗ್ಸ್ ಆರಂಭಸಿದರು. ಮೊದಲೆರಡು ಓವರ್‌ಗಳಲ್ಲಿ ಹೆಚ್ಚು ರನ್ ಗಳಿಸುವ ಬರದಲ್ಲಿ ಇಬ್ಬರೂ ಔಟಾದರು. ರಶೀದ್ 12 ಬಾಲ್‌ನಲ್ಲಿ 11 ರನ್ ಗಳಿಸಿದರೆ, ಮ್ಹಾತ್ರೆ 6 ಎಸೆತಗಳಲ್ಲಿ 7 ರನ್ ಗಳಿಸಿದರು. ಬಳಿಕ ಬಂದ ರವೀಂದ್ರ ಜಡೇಜಾ ಕೂಡ ಹೆಚ್ಚು ಹೊತ್ತು ಕ್ರೀಸ್‌ನಲ್ಲಿ ಆಡಲಿಲ್ಲ. ಜಡೇಜಾ 12 ಎಸೆತಗಳಲ್ಲಿ 17 ರನ್ ಗಳಿಸಿ ಔಟಾದರು.

ಅದಾಗಲೇ ಸಿಎಸ್‌ಕೆ ತಂಡ 48 ರನ್‌ಗಳಿಗೆ 3 ವಿಕೆಟ್ ಕಳೆದುಕೊಂಡಿತು. ಬಳಿಕ ಬಂದ ಬ್ಯಾಟ್ಸ್ ಮೆನ್‌ಗಳಾದ ಸ್ಯಾಮ್ ಕರ್‍ರನ್ ಹಾಗೂ ಡೆವಾಲ್ಡ್ ಬ್ರೆವಿಸ್ ತಂಡದ ಜವಾಬ್ದಾರಿಯುತ ಇನ್ನಿಂಗ್ಸ್ ಆಡಿದರು. ಡೆವಾಲ್ಡ್ ಬ್ರೆವಿಸ್ ಅದ್ಭುತ ಬ್ಯಾಟಿಂಗ್ ಪ್ರದರ್ಶನ ಮಾಡುವ ಮೂಲಕ ಸಿಎಸ್‌ಗೆ ಆಸರೆಯಾದರು. ಡೆವಾಲ್ಡ್ ಬ್ರೆವಿಸ್ 26 ಬಾಲ್‌ನಲ್ಲಿ 32 ರನ್ ಗಳಿಸಿ(2 ಬೌಂಡರಿ, 1 ಸಿಕ್ಸರ್) ಸಿಡಿಸಿದರು.

ಇತ್ತ ಭರ್ಜರಿ ಬ್ಯಾಟಿಂಗ್ ಮಾಡಿದ ಸ್ಯಾಮ್ ಕರ್‍ರನ್ ಚೆನ್ನೈ ತಂಡ ಸವಾಲಿನ ಮೊತ್ತ ಕಲೆ ಹಾಕಲು ಕಾರಣವಾದರು. ಕರ್‍ರನ್ 47 ಎಸೆತಗಳಲ್ಲಿ 88 ರನ್ ಬಾರಿಸಿ ಪಂಜಾಬ್ ಬೌಲರ್‌ಗಳ ಬೆವರಿಳಿಸಿದರು. ಕರನ್ 9 ಬೌಂಡರಿ ಮತ್ತು 4 ಸಿಕ್ಸರ್ ಸಿಡಿಸಿ ಬೌಲರ್ ಮಾರ್ಕೊ ಜಾನ್ಸನ್‌ಗೆ ದಾಳಿಗೆ ಶರಣಾದರು.

ಸ್ಯಾಮ್ ಕರನ್ ಮತ್ತು ಡೆವಾಲ್ಡ್ ಬ್ರೆವಿಸ್ ಜೋಡಿ 50 ಬಾಲ್‌ನಲ್ಲಿ 78 ರನ್‌ಗಳ ಜೊತೆಯಾಟವಾಡಿತ್ತು. ಬಳಿಕ ಬಂದ ಬ್ಯಾಟರ್ಸ್ ಪಂಜಾಬ್ ಬೌಲರ್ ಯಜುವೇಂದ್ರ ಚಹಲ್ ರನ್‌ಗಳಿಸಲು ಅವಕಾಶ ನೀಡಲಿಲ್ಲ. ಯಜುವೇಂದ್ರ ಚಹಲ್ 18ನೇ ಓವರ್ ನಲ್ಲಿ ತಮ್ಮ ಸ್ಪಿನ್ ಮ್ಯಾಜಿಕ್ ತೋರಿಸಿ, ಹ್ಯಾಟ್ರಿಕ್ ವಿಕೆಟ್ ಪಡೆದರು. ಈ ಒಂದೇ ಓವರ್‌ನಲ್ಲಿ ಒಟ್ಟು ಅವರು ನಾಲ್ಕು ವಿಕೆಟ್ ಕಬಳಿಸಿದ್ದು ಮೊದಲು ಎಂಎಸ್ ಧೋನಿ, ದೀಪಕ್ ಹೂಡಾ ಮತ್ತು ಅನ್ಶುಲ್ ಕಾಂಬೋಜ್ ಕ್ಲೀನ್ ಬೌಲ್ಡ್ ಆದರು. ಬಳಿಕ ಬಂದ ನೂರ್ ಅಹ್ಮದ್ ಸಹ ಚಹಲ್‌ಗೆ ಕೊನೆಯ ವಿಕೆಟ್ ಒಪ್ಪಿಸಿದರು.

ಕ್ಯಾನ್ಸರ್ ವಿರುದ್ಧ ಹೋರಾಡಿ ಡಿಸ್ಟಿಂಕ್ಷನ್ ಪಡೆದ ಚಿರಂತನ್ ಹೊನ್ನಾಪುರ

ಬೆಂಗಳೂರು: ಮೂಳೆಯ ಕ್ಯಾನ್ಸರ್ ವಿರುದ್ಧ ಒಂದು ವರ್ಷ ಹೋರಾಡಿದ ನಾಗರಬಾವಿಯ ಆರ್ಯನ್ ಪ್ರೆಸಿಡೆನ್ಸಿ ಶಾಲೆಯ ಚಿರಂತನ್ ಹೊನ್ನಾಪುರ ಇದೀಗ ಹತ್ತನೇ ತರಗತಿಯ ಐಸಿಎಸ್‌ಇ ಬೋರ್ಡ್ ಪರೀಕ್ಷೆಯಲ್ಲಿ ಶೇಕಡ 92 ರಷ್ಟು ಅಂಕಗಳನ್ನು ಪಡೆದು ಡಿಸ್ಟಿಂಕ್ಷನ್ ನಲ್ಲಿ ಉತ್ತೀರ್ಣನಾಗಿದ್ದಾನೆ.

9ನೇ ತರಗತಿಯಲ್ಲಿ ಓದುತ್ತಿರುವಾಗ ಮೂಳೆಯ ಕ್ಯಾನ್ಸರ್ ಪತ್ತೆಯಾಯ್ತು. ವರ್ಷ ಪೂರ್ತಿ ಶಾಲೆಗೆ ಹೋಗಲಾಗದೆ ಕ್ಯಾನ್ಸರ್ ವಿರುದ್ಧ ಹೋರಾಡಿದ.

ಬರೆಯುವ ಬಲಗೈನ ಕ್ಯಾನ್ಸರ್ ಪೀಡಿತ ಮೂಳೆಯನ್ನು ಶಸ್ತ್ರ ಚಿಕಿತ್ಸೆ ಮೂಲಕ ತೆಗೆದು ಹಾಕಲಾಗಿತ್ತು. ಆದಾಗಿಯೂ ರೈಟರ್ ನ ಸಹಾಯದಿಂದ 9ನೇ ತರಗತಿ ಪರೀಕ್ಷೆಯನ್ನು ಎದುರಿಸಿ ಶೇ. 82 ರಷ್ಟು ಅಂಕಗಳನ್ನು ಪಡೆದ.

9ನೇ ತರಗತಿಯ ಫಲಿತಾಂಶದ ನಂತರ ಕೂಡಲೇ 10ನೇ ತರಗತಿಯ ವಿಶೇಷ ತರಗತಿಗಳು ಪ್ರಾರಂಭವಾಗಿದ್ದವು. ಆದರೆ ಕ್ಯಾನ್ಸರ್ ಚಿಕಿತ್ಸೆ ಗೆ ಆಸ್ಪತ್ರೆಗೆ ದಾಖಲಾಗಬೇಕಾಗಿದ್ದ ಕಾರಣ ಸುಮಾರು ಮೂರು ತಿಂಗಳು ತರಗತಿಗಳಿಗೆ ಹಾಜರಾಗಲು ಸಾಧ್ಯವಾಗಿರಲಿಲ್ಲ.

ಯಾವುದೇ ಮನೆ ಪಾಠಕ್ಕೆ ಹೋಗದೆ, ಶಾಲೆಯಲ್ಲಿ ಶಿಕ್ಷಕರ ಪಾಠ, ಮಾರ್ಗದರ್ಶನ ಹಾಗೂ ಪ್ರೋತ್ಸಾಹ ಪಡೆದುಕೊಂಡು, ಸಂಪೂರ್ಣ ಪರಿಶ್ರಮದಿಂದ ಓದಿಕೊಂಡ. ಸಾಮಾಜಿಕ ಮಾಧ್ಯಮಗಳ ಚಾನೆಲ್ ಗಳಲ್ಲಿ ಕಾಲಕಾಲಕ್ಕೆ ಬಿತ್ತರಗೊಳ್ಳುತ್ತಿದ್ದ ಲೈವ್ ಪಾಠಗಳನ್ನು ಕೇಳುತ್ತಿದ್ದ.

ಜೀವನ ಹಠಾತ್ತನೆ ಒಡ್ಡಿದ್ದ ವೈದ್ಯಕೀಯ ಸವಾಲನ್ನು ಎದೆಗುಂದದೆ, ಚಿಕ್ಕ ವಯಸ್ಸಾದರೂ ಪ್ರಭುದ್ಧತೆಯಿಂದ ಸ್ವೀಕರಿಸಿದ ಚಿರಂತನ್, ಆಶಾವಾದದಿಂದ ಮುನ್ನಡೆದು ಉತ್ತಮ ಅಂಕಗಳನ್ನು ಪಡೆದಿರುವುದು ಇತರೆ ವಿದ್ಯಾರ್ಥಿಗಳಿಗೆ ಮಾದರಿ.

ಕಾನೂನು ಪದವಿಯನ್ನು ಪಡೆದು ಮುಂದೆ ಯುಪಿಎಸ್ಸಿ ಪರೀಕ್ಷೆ ಬರೆದು ಐಪಿಎಸ್ ಅಧಿಕಾರಿಯಾಗುವ ಆಸೆ ಇದೆ. ಹಾಗಾಗಿ, ಪಿಯುಸಿಯಲ್ಲಿ ಕಾಮರ್ಸ್ ಓದಲು ನಿರ್ಧರಿಸಿದ್ದೇನೆ ಎನ್ನುತ್ತಾನೆ ಚಿರಂತನ್.

ಕುಡುಪು ಕ್ರಿಕೆಟ್ ಮೈದಾನದಲ್ಲಿ ವ್ಯಕ್ತಿ ಕೊಲೆ ಕೇಸ್

20 ಆರೋಪಿಗಳು ಬಂಧನ

ಮಂಗಳೂರು/ ಬೆಂಗಳೂರು: ಕುಡುಪು ಕ್ರಿಕೆಟ್ ಮೈದಾನದಲ್ಲಿ ವ್ಯಕ್ತಿಯೊಬ್ಬನ ಕೊಲೆ ಪ್ರಕರಣಕ್ಕೆ ಸಂಬಂಧಿಸಿದಂತೆ 20 ಆರೋಪಿಗಳನ್ನು ಪೊಲೀಸರು ಬಂಧಿಸಿದ್ದಾರೆ.

ಏ.27ರ ಭಾನುವಾರ ಸಂಜೆ 5:30ರ ಸುಮಾರಿಗೆ ಮಂಗಳೂರಿನ ಹೊರವಲಯದ ಕುಡುಪು ಭಟ್ರಕಲ್ಲುರ್ಟಿ ದೈವಸ್ಥಾನದ ಸಮೀಪ ಅಪರಿಚಿತ ವ್ಯಕ್ತಿಯ ಮೃತದೇಹ ಪತ್ತೆಯಾಗಿತ್ತು. ತಕ್ಷಣ ಸ್ಥಳಕ್ಕೆ ಪೊಲೀಸರು ಭೇಟಿ ನೀಡಿ ಪರಿಶೀಲನೆ ನಡೆಸಿ, ಅನುಮಾನಾಸ್ಪದ ಅಸ್ವಾಭಾವಿಕ ಸಾವು ಪ್ರಕರಣ ದಾಖಲಿಸಿದ್ದರು. ಮೃತದೇಹದ ಮರಣೋತ್ತರ, ವೈದ್ಯಕೀಯ ಪರೀಕ್ಷೆಗೆ ಒಳಪಡಿಸಿದಾಗ ಮೃತನ ಬೆನ್ನಿಗೆ ಬಲವಾದ ಹೊಡೆತ ಬಿದ್ದಿದೆ. ಗಂಭೀರ ಗಾಯಗೊಂಡ ಕಾರಣದಿಂದ ಉಂಟಾದ ರಕ್ತಸ್ರಾವ, ಶಾಕ್ ಮತ್ತು ಸೂಕ್ತ ಸಮಯದಲ್ಲಿ ಸರಿಯಾದ ಚಿಕಿತ್ಸೆ ಸಿಗದಿರುವುದರಿಂದ ಮರಣ ಸಂಭವಿಸಿರುವುದು ಕಂಡುಬಂದಿದೆ.

ಅಪರಿಚಿತ ಮೃತದೇಹ ಅನುಮಾನಾಸ್ಪದವಾಗಿ ಸಿಕ್ಕಿದ ಹಿನ್ನಲೆಯಲ್ಲಿ ಬಿಸಿ ಬಿಸಿ ಚರ್ಚೆಗಳು ಅದಾಗಲೇ ಆರಂಭವಾಗಿತ್ತು. ಹಿಂದೂ ಯುವಕರು ಮುಸ್ಲಿಂ ಯುವಕನನ್ನು ಗುಂಪು ಹತ್ಯೆ ನಡೆಸಿದ್ದಾರೆ. ಇದೊಂದು ವ್ಯವಸ್ಥಿತ ಕೊಲೆ ಅಂತಾ ಸಿಪಿಐಎಂ, ಎಸ್ ಡಿಪಿಐ ಪಕ್ಷಗಳು ಆರೋಪ ಮಾಡಿತ್ತು. ಈ ಬಗ್ಗೆ ತನಿಖೆ ನಡೆಸಿದಾಗ ಪೊಲೀಸರಿಗೆ ನೈಜ ವಿಚಾರ ಗೊತ್ತಾಗಿದೆ.

ಕೊಲೆಯಾಗಿದ್ದು ಯಾಕೆ?: ಏ.27ರಂದು ಮಧ್ಯಾಹ್ನ 3 ಗಂಟೆ ಸುಮಾರಿಗೆ ಕುಡುಪು ಭಟ್ರಕಲ್ಲುರ್ಟಿ ದೈವಸ್ಥಾನದ ಬಳಿ ಮೈದಾನದಲ್ಲಿ ಕ್ರಿಕೆಟ್ ಪಂದ್ಯಾವಳಿ ನಡೆಯುತ್ತಿತ್ತು. ಈ ಸಂದರ್ಭ ವಿಚಾರವೊಂದಕ್ಕೆ ಮೃತ ವ್ಯಕ್ತಿಗೆ ಅಲ್ಲಿದ್ದ ಸಚಿನ್ ಎಂಬಾತನೊಂದಿಗೆ ವಾಗ್ವಾದ ನಡೆದಿತ್ತು. ಈ ಸಂದರ್ಭ ಸಚಿನ್ ಆತನಿಗೆ ಥಳಿಸಿದ್ದು, ಬಳಿಕ ಅಲ್ಲಿದ್ದ 25ರಿಂದ 30 ಮಂದಿಯ ಗುಂಪು ಅಪರಿಚಿತ ವ್ಯಕ್ತಿಗೆ ಕೈಯಿಂದ ಮತ್ತು ಕಟ್ಟಿಗೆಯಿಂದ ಹೊಡೆದು, ಕಾಲಿನಿಂದ ಯದ್ವಾತದ್ವ ತುಳಿದು ಹಲ್ಲೆ ನಡೆಸಿದ್ದಾರೆ. ಈ ಸಂದರ್ಭ ಕೆಲವರು ತಡೆಯಲು ಯತ್ನಿಸಿದರೂ, ಆತನ ಮೇಲೆ ನಿರಂತರ ಹಲ್ಲೆ ನಡೆಸಿದ ಕಾರಣ ಗಂಭೀರವಾಗಿ ಗಾಯಗೊಂಡು ವ್ಯಕ್ತಿ ಮೃತಪಟ್ಟಿದ್ದಾನೆ ಎಂದು ಮಂಗಳೂರು ಪೊಲೀಸ್ ಕಮೀಷನರ್ ಅನುಪಮ್ ಅಗರ್ವಾಲ್ ಪ್ರತಿಕ್ರಿಯಿಸಿದ್ದಾರೆ.

ಪ್ರಕರಣಕ್ಕೆ ಸಂಬಂಧಿಸಿದಂತೆ ಸ್ಥಳೀಯ ನಿವಾಸಿ ದೀಪಕ್ ಕುಮಾರ್ ಎಂಬುವವರು 19 ಮಂದಿ ಮತ್ತು ಇತರರ ವಿರುದ್ಧ ನೀಡಿದ ದೂರಿನ ಆಧಾರದಲ್ಲಿ ಮಂಗಳೂರು ಗ್ರಾಮಾಂತರ ಪೊಲೀಸ್ ಠಾಣೆಯಲ್ಲಿ ಐಪಿಸಿ ಸೆಕ್ಷನ್ 37/2025, ಕಲಂ: 103(2), 115(2), 189(2), 190, 191(1), 191(3), 240 ಕಾಯ್ದೆಯಡಿ ಕೇಸ್ ದಾಖಲಾಗಿತ್ತು.

ಇದನ್ನೂ ಓದಿ: 5 ತಿಂಗಳ ಬಳಿಕ ಇಸ್ಕಾನ್‌ನ ಚಿನ್ಮಯ್ ಕೃಷ್ಣದಾಸ್‌ಗೆ ಬಾಂಗ್ಲಾ ಹೈಕೋರ್ಟ್ ಜಾಮೀನು

ಗುಂಪು ಹತ್ಯೆಯ ಹಿನ್ನೆಲೆಯಲ್ಲಿ ಮಂಗಳೂರು ನಗರದಲ್ಲಿ ಇದೇ ಮೊದಲ ಬಾರಿಗೆ 2023 ಅಡಿಯಲ್ಲಿ ಪ್ರಕರಣ ದಾಖಲಾಗಿದೆ. ಸದ್ಯ ಈ ಕೃತ್ಯದಲ್ಲಿ ಸುಮಾರು 25ಕ್ಕೂ ಅಧಿಕ ಮಂದಿ ಭಾಗವಹಿಸಿರುವ ಸಂಶಯವಿದೆ. ಮೊದಲಿಗೆ 15 ಮಂದಿ ಹಾಗೂ ಮತ್ತೆ ಐವರು ಸೇರಿ ಒಟ್ಟು 20 ಮಂದಿ ಆರೋಪಿಗಳನ್ನು ಬಂಧಿಸಲಾಗಿದೆ. ಉಳಿದ ಆರೋಪಿಗಳನ್ನು ಶೀಘ್ರದಲ್ಲಿ ಪತ್ತೆ ಮಾಡಿ ಬಂಧಿಸಲು ಪೊಲೀಸರು ಕ್ರಮ ಕೈಗೊಂಡಿದ್ದಾರೆ. ಈ ಪ್ರಕರಣದಲ್ಲಿ ಮಾಜಿ ಕಾರ್ಪೊರೇಟರ್ ಪತಿಯ ಹೆಸರು ಥಳಕು ಹಾಕಿಕೊಂಡಿದೆ. ಈ ಬಗ್ಗೆಯೂ ಪೊಲೀಸರು ತನಿಖೆ ನಡೆಸುತ್ತಿದ್ದಾರೆ.

ಯಾವುದೇ ದಾಖಲೆ, ವಿಳಾಸ ಇಲ್ಲದ ಮೃತ ವ್ಯಕ್ತಿಯ ಗುರುತು ಪತ್ತೆ ಬಗ್ಗೆ ಪೊಲೀಸರು ಸಾಕಷ್ಟು ಪರಿಶ್ರಮವಹಿಸಿ 2 ದಿನದ ಬಳಿಕ ಗುರುತು ಪತ್ತೆಯಾಗಿದೆ. ಮಂಗಳೂರಿಗೆ ವಲಸೆ ಕಾರ್ಮಿಕನಾಗಿ ಬಂದಿದ್ದ ಕೇರಳದ ವಯನಾಡಿನ ಮನವಂತವಾಡಿಯ ಪುಲ್ಪಲ್ಲಿ ನಿವಾಸಿ ಮಹಮ್ಮದ್ ಅಶ್ರಫ್ ಎಂದು ಗುರುತಿಸಲಾಗಿದೆ.

ಇದೀಗ ಆತನ ಸಂಬಂಧಿಕರು ಮಂಗಳೂರಿಗೆ ಬಂದು ಮೃತದೇಹ ಅಶ್ರಫ್‌ನದ್ದೇ ಎಂದು ಗುರುತಿಸಿದ್ದಾರೆ. ಮೃತದೇಹವನ್ನು ಅಶ್ರಫ್ ಕುಟುಂಬಸ್ಥರಿಗೆ ಇಂದು ಹಸ್ತಾಂತರ ಮಾಡಲಾಗಿದ್ದು, ಸಂಬಂಧಿಕರು ಮೃತದೇಹವನ್ನು ಕೊಂಡು ಹೋಗಿದ್ದಾರೆ. ಕೊಲೆಯಾದ ಅಶ್ರಫ್ ಪಾನಮತ್ತನಾಗಿ ಪಾಕಿಸ್ಥಾನಕ್ಕೆ ಜೈಕಾರ ಕೂಗಿದ್ದಕ್ಕೆ ಗುಂಪು ಆತನ ಮೇಲೆ ಬಿದ್ದಿರುವ ಬಗ್ಗೆಯೂ ಸುದ್ದಿ ಹರಿದಾಡುತ್ತಿದೆ. ಒಟ್ಟಿನಲ್ಲಿ ಯುವಕರ ಬಲವಾದ ಏಟಿಗೆ ಅಮಾಯಕ ಪ್ರಾಣ ಚೆಲ್ಲಿರೋದು ನಿಜಕ್ಕೂ ಖಂಡನೀಯವಾಗಿದೆ.

ಪಾಕಿಸ್ತಾನ್ ಜಿಂದಾಬಾದ್ ಘೋಷಣೆ ಕಾರಣ ಎಂದು ಮಂಗಳವಾರ ನೀಡಿದ್ದ ಹೇಳಿಕೆಗೆ ಸಂಬಂಧಿಸಿದಂತೆ ಬುಧವಾರ ಸ್ಪಷ್ಟನೆ ನೀಡಿದ ಗೃಹ ಸಚಿವ ಪರಮೇಶ್ವರ್, ಪಾಕಿಸ್ತಾನ್ ಜಿಂದಾಬಾದ್ ಹೇಳಿಕೆ ನನ್ನದಲ್ಲ, ಕೊಲೆ ಆರೋಪಿಗಳದ್ದು ಎಂದು ತಿಳಿಸಿದ್ದಾರೆ.

ಗುಂಪು ಹಲ್ಲೆ ನಡೆಸಿದ್ದವರ ಪೈಕಿ ಈವರೆಗೆ 20 ಮಂದಿಯನ್ನು ಬಂಧಿಸಲಾಗಿದೆ. ಅವರನ್ನು ಪೊಲೀಸರು ವಿಚಾರಣೆ ಮಾಡುವಾಗ ಮೃತಪಟ್ಟ ಯುವಕ ಪಾಕಿಸ್ತಾನ್ ಜಿಂದಾಬಾದ್ ಘೋಷಣೆ ಕೂಗಿದ್ದ ಎಂದು ಹೇಳಿದರು.

ಭಾರತದ ವಿರುದ್ಧ ವಿಷ ಕಾರುತ್ತಿದ್ದ ಅಫ್ರಿದಿ ಬಾಯಿ ಬಂದ್!

ನವದೆಹಲಿ: ಭಾರತದ ವಿರುದ್ಧ ವಿಷಕಾರುತ್ತಿದ್ದ ಪಾಕಿಸ್ತಾನ ಕ್ರಿಕೆಟ್ ಮಾಜಿ ನಾಯಕ ಶಾಹಿದ್ ಅಫ್ರಿದಿಗೆ ಕೇಂದ್ರ ಸರ್ಕಾರ ಬಿಸಿಮುಟ್ಟಿಸಿದೆ.

ಸುಮಾರು 12 ಲಕ್ಷ ಚಂದದಾರನ್ನು ಹೊಂದಿದ್ದ ಖಾತೆಯನ್ನು ಭಾರತ ಸರ್ಕಾರ ಸೂಚನೆಯ ಮೇರೆಗೆ ಯೂಟ್ಯೂಬ್ ಭಾರತದ ಬ್ಲಾಕ್ ಮಾಡಿದೆ.

ಶಾಹಿದ್ ಅಫ್ರಿದಿ ಚಾನೆಲ್‌ಗೆ ಕ್ಲಿಕ್ ಮಾಡಿದರೆ ರಾಷ್ಟ್ರೀಯ ಭದ್ರತೆ ಅಥವಾ ಸಾರ್ವಜನಿಕ ಸುವ್ಯವಸ್ಥೆಗೆ ಸಂಬಂಧಿಸಿದಂತೆ ಸರ್ಕಾರದಿಂದ ಬಂದ ಆದೇಶದ ಕಾರಣ ಪ್ರಸ್ತುತ ಈ ಖಾತೆಯೂ ಭಾರತದಲ್ಲಿ ಲಭ್ಯವಿಲ್ಲ ಎಂಬ ಸಂದೇಶ ಬರುತ್ತಿದೆ.

ಭಾರತದ ವಿರುದ್ಧ ಮಾತನಾಡಿದ್ದ ಅಫ್ರಿದಿ ಖಾತೆಯನ್ನು ಬ್ಲಾಕ್ ಮಾಡಬೇಕೆಂದು ನೆಟ್ಟಿಗರು ಕೇಂದ್ರ ಸರ್ಕಾರವನ್ನು ಆಗ್ರಹಿಸಿದ್ದರು. ಪಾಕಿಸ್ತಾನ

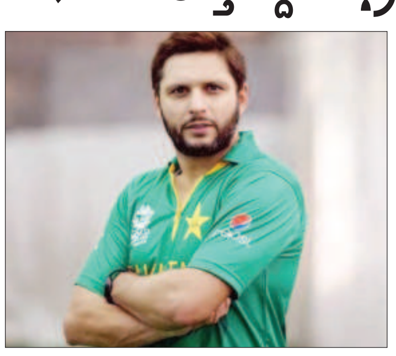

ಬಹುತೇಕ ಯೂಟ್ಯೂಬ್ ಖಾತೆಗಳಿಗೆ ಆದಾಯ ಭಾರತದ ವೀಕ್ಷಕರಿಂದ ಬರುತ್ತಿದೆ. ಇವರಿಗೆ ಬರುವ ಆದಾಯವನ್ನು ನಿಲ್ಲಿಸಬೇಕಾದರೆ ಈ ಖಾತೆಗಳನ್ನು ಭಾರತದಲ್ಲಿ ಬಂದ್ ಮಾಡಬೇಕೆಂದು ಒತ್ತಾಯಿಸಿದ್ದರು. ಈ ಮೊದಲು ಪಾಕಿಸ್ತಾನ ಮಾಜಿ ಆಟಗಾರ, ವೇಗದ ಬೌಲರ್ ಶೋಯೆಬ್ ಅಕ್ತರ್ ಅವರ ಖಾತೆ ಸೇರಿದಂತೆ ಪಾಕಿಸ್ತಾನದ ಜನಪ್ರಿಯ ಸುದ್ದಿ ಮಾಧ್ಯಮಗಳ ಖಾತೆಯನ್ನು ಬ್ಲಾಕ್ ಮಾಡಿಸಿತ್ತು.

ಅಫ್ರಿದಿ ಹೇಳಿದ್ದೇನು?: ಭಾರತೀಯ ಸೇನೆ ನಿಷ್ಪ್ರಯೋಜಕ ಸೇನೆಯಾಗಿದೆ. ಪ್ರತಿಯೊಂದು ಅಪಘಾತಕ್ಕೂ ಭಾರತ ಪಾಕಿಸ್ತಾನವನ್ನು ಅನ್ಯಾಯವಾಗಿ ಹೊಣೆಗಾರರನ್ನಾಗಿ ಮಾಡುತ್ತದೆ. ಭಾರತದಲ್ಲಿ ಪಟಾಕಿ ಸಿಡಿದರೂ ಪಾಕಿಸ್ತಾನವನ್ನು ದೂಷಿಸಲಾಗುತ್ತದೆ. ಭಾರೀ ಸಂಖ್ಯೆಯಲ್ಲಿ ಸೈನಿಕರನ್ನು ನಿಯೋಜಿಸಿದರೂ ದಾಳಿ ತಡೆಯಲು ವಿಫಲವಾದ ಅಸಮರ್ಥ ಸೇನೆ ಎಂದು ಟೀಕಿಸಿದ್ದರು.

Printed, Published & Owned by N.Venugopal Krishna, Printed at Dashapramathi Mudranalaya, No.45, 4th Cross, Srigandhadakaval, Bengaluru-560079.
Published at No.45, 4th Cross, Srigandhadakaval, Bengaluru-560079. Editor: N.Venugopal Krishna, Mobile No.+91 94835 89085,
email: sanjemugilu@gmail.com, RNI No.KARKAN/2002/08054