ಸಂಪುಟ: 22, ಸಂಚಿಕೆ: 159, ಪುಟಗಳು: 8, ಬುಧವಾರ, 19 ಮಾರ್ಚ್ 2025 RNI NO. KARKAN/2002/08054
epaper: www.sanjemugilu.com

ವೇಣು ಸಾರಥ್ಯದಲ್ಲಿ...

ಸುದ್ದಿಗಳ ಹೊನಲು
ಸಂಜೆ ಮುಗಿಲು
ಕನ್ನಡ ಪ್ರಾದೇಶಿಕ ಸಂಜೆ ದಿನಪತ್ರಿಕೆ
ಬೆಂಗಳೂರು। ಬೆಂಗಳೂರು ಗ್ರಾಮಾಂತರ। ಕೋಲಾರ। ಚಿಕ್ಕಬಳ್ಳಾಪುರ। ರಾಮನಗರ। ಮಂಡ್ಯ। ಮೈಸೂರು। ಚಾಮರಾಜನಗರ
₹3

ದಶಪ್ರಮತಿ ಮುದ್ರಣಾಲಯ
dashapramathi mudranalaya
PRE-PRESS PRINTERS
Contact: +91 9483589085 | e-mail: dashapramathimudranalaya@gmail.com

We Undertake Printing of
Newspapers | Tabloids | Magazines

ಸುಭಾಷಿತ

ಯಾರ ಮೇಲೂ ಅವಲಂಬಿತರಾಗಬೇಡಿ. ಏಕೆಂದರೆ ನೀವು ಕತ್ತಲಲ್ಲಿದ್ದಾಗ ನೆರಳೂ ಸಹ ನಿಮ್ಮ ಜೊತೆ ಇರುವುದಿಲ್ಲ.

ಪಂಚಾಂಗ

(ಬುಧವಾರ 19 ಮಾರ್ಚ್-2025)

- ಶ್ರೀ ಕ್ರೋಧಿ ನಾಮ ಸಂವತ್ಸರ,
- ಉತ್ತರಾಯಣ, ಶಿಶಿರ ಋತು,
- ಪಾಲ್ಗುಣ ಮಾಸ, ಕೃಷ್ಣ ಪಕ್ಷ,
- ಯಮಗಂಡಕಾಲ : 7:58 ರಿಂದ 9:29
- ಪಂಚಮಿ ತಿಥಿ, ವಿಶಾಖ ನಕ್ಷತ್ರ
- ರಾಹುಕಾಲ : 12:31 ರಿಂದ 2:02
- ಗುಳಿಕಕಾಲ : 11:00 ರಿಂದ 12:31

ಸಂಕ್ಷಿಪ್ತ ಸುದ್ದಿ

ಮಂಗಳಮುಖಿಯರ ಮಧ್ಯೆ ಮಾರಾಮಾರಿ

ಕಲಬುರಗಿ: ಇತ್ತೀಚಿನ ದಿನಗಳಲ್ಲಿ ಮಂಗಳಮುಖಿಯರು ಹಣಕ್ಕಾಗಿ ಹಲ್ಲೆ ಮಾಡುವುದು, ಸಾರ್ವಜನಿಕರಿಗೆ ಕಿರುಕುಳ ನೀಡುವ ಘಟನೆಗಳು ಸುದ್ದಿಯಾಗುತ್ತಿದ್ದವು. ಕೆಲವು ತಿಂಗಳು ಹಿಂದಷ್ಟೇ ದೇವಾಲಯದಲ್ಲಿ ಭಿಕ್ಷಾಟನೆ ಮಾಡಲು ತೆರಳಿದ್ದಾಗ ಪರಸ್ಪರ ಇಬ್ಬರು ಮಂಗಳಮುಖಿಯರು ಜಡೆ ಹಿಡಿದು ಜಗಳ ಮಾಡಿಕೊಂಡಿದ್ದು, ವಿಡಿಯೋ ವೈರಲ್ ಆಗಿತ್ತು. ಈ ಘಟನೆ ಕಲಬುರಗಿಯಲ್ಲಿ ನಡೆದಿತ್ತು. ಪ್ರಕರಣ ಸಂಬಂಧಿಸಿದಂತೆ ಇದೀಗ ಮೂವರು ಆರೋಪಿಗಳನ್ನು ಬಂಧಿಸಲಾಗಿದೆ. ಮಂಗಳಮುಖಿಯರಾದ ಶಿಲಾ ಅಲಿಯಾಸ್ ವಿಜಯಕುಮಾರ ನಾಟೀಕಾರ್, ಪುಟ 2

» **ಘಟನೆ ವಿಡಿಯೋ ವೈರಲ್; ಮೂವರು ಅರೆಸ್ಟ್**

ಸಿಟಿ ರವಿ ಬಂಧಿಸಿದ್ದ ಡಿಸಿಪಿ, ಎಸಿಪಿಗೆ ಇಂದು ಅಗ್ನಿ ಪರೀಕ್ಷೆ

ಬೆಳಗಾವಿ: ಚಳಿಗಾಲದ ಅಧಿವೇಶನದ ಕೊನೆಯ ದಿನ ಸದನದಲ್ಲಿ ಮಹಿಳಾ ಮತ್ತು ಮಕ್ಕಳ ಕಲ್ಯಾಣ ಇಲಾಖೆ ಸಚಿವೆ ಲಕ್ಷ್ಮಿ ಹೆಬ್ಬಾಳ್ಕರ್ ವಿರುದ್ಧ ಬಿಜೆಪಿ ವಿಧಾನಪರಿಷತ್ ಸದಸ್ಯ ಸಿ.ಟಿ. ರವಿ ಅವರು ಅಶ್ಲೀಲ ಪದ ಬಳಸಿದ್ದಾರೆ ಎಂಬ ಆರೋಪದ ಮೇಲೆ ಈ ಬಂಧನ ಮಾಡಲಾಗಿತ್ತು. ಈ ವಿಚಾರಕ್ಕೆ ಸಂಬಂಧಿಸಿದಂತೆ ಡಿಸಿಪಿ ರೋಹನ್ ಜಗದೀಶ್ ಮತ್ತು ಎಸಿಪಿ ಸದಾಶಿವ ಕಟ್ಟಿಮನಿ ಅವರು ಇಂದು ಸಿಐಡಿ ಅಧಿಕಾರಿಗಳ ಎದುರು ವಿಚಾರಣೆಗೆ ಹಾಜರಾಗಲಿದ್ದಾರೆ.

ಸಿ.ಟಿ. ರವಿ ಅವರು ತಮ್ಮ ವಿರುದ್ಧದ ಪೊಲೀಸ್ ದೌರ್ಜನ್ಯ ಆರೋಪವನ್ನು ಗಂಭೀರವಾಗಿ ಪರಿಗಣಿಸುವಂತೆ ರಾಜ್ಯಪಾಲ ಥಾವರ್ ಚಂದ್ ಗೆಹ್ಲೋಟ್ ಪುಟ 2

ಚಿನ್ನ ಬೆನ್ನಲ್ಲೇ ಡಿಆರ್ಐ ಅಧಿಕಾರಿಗಳ ಮತ್ತೊಂದು ಕಾರ್ಯಾಚರಣೆ

38.4 ಕೋಟಿ ರೂ. ಮೌಲ್ಯದ ಡ್ರಗ್ಸ್ ಜಪ್ತಿ

ಬೆಂಗಳೂರು: ಚಿನ್ನ ಕಳ್ಳಸಾಗಾಣಿಕೆ ಪ್ರಕರಣವನ್ನು ಪತ್ತೆ ಹಚ್ಚಿದ ಬೆನ್ನಲ್ಲೇ ಆದಾಯ ಗುಪ್ತಚರ ನಿರ್ದೇಶನಾಲಯ (ಆಖಿಖ) ಅಧಿಕಾರಿಗಳು ಡ್ರಗ್ಸ್ (ಆಡಿಣಾ) ಸಾಗಾಣಿಕೆ ವಿರುದ್ಧ ಕಾರ್ಯಾಚರಣೆ ನಡೆಸಿದ್ದು, ಕೆಂಪೇಗೌಡ ಅಂತರಾಷ್ಟ್ರೀಯ ವಿಮಾನ ನಿಲ್ದಾಣದಲ್ಲಿ ಬರೊಬ್ಬರಿ 38.4 ಕೋಟಿ ರೂ. ಮೌಲ್ಯದ 3.2 ಕೆಜಿ ಡ್ರಗ್ಸ್ ಜಪ್ತಿ ಮಾಡಿದ್ದಾರೆ.

ಘಾನಾ ಮೂಲದ ಜೆನ್ನಿಫರ್ ಅಬ್ಬೇ ಎಂಬುವರು ಕತಾರ್ ನ ದೋಹಾದಿಂದ ಬೆಂಗಳೂರಿಗೆ ಬಂದಿದ್ದಾರೆ. ವಿಮಾನ ನಿಲ್ದಾಣದಲ್ಲಿ ಡಿಆರ್ ಐ ಅಧಿಕಾರಿಗಳು ಜೆನ್ನಿಫರ್ ಅಬ್ಬೇಯನ್ನು ತಪಾಸಣೆಗೆ ಒಳಪಡಿಸಿದಾಗ ಕೊಕೇನ್ ಡ್ರಗ್ಸ್

ಪತ್ತೆಯಾಗಿದೆ. ಕೂಡಲೇ ಡಿಆರ್ ಐ ಅಧಿಕಾರಿಗಳು ಜೆನ್ನಿಫರ್ ಅಬ್ಬೇಯನ್ನು ವಶಕ್ಕೆ ಪಡೆದಿದ್ದು, ವಿಚಾರಣೆಗೆ ಒಳಪಡಿದ್ದಾರೆ.

ಸುಲಿಗೆಕೋರರ ಬಂಧನ: ವಾಹನ ಚಾಲಕನಿಂದ ಹಣ ಸುಲಿಗೆ ಮಾಡಿದ್ದ ಇಬ್ಬರು ಆರೋಪಿಗಳನ್ನು ಬೆಂಗಳೂರಿನ ಮಾದನಾಯಕನಹಳ್ಳಿ ಪೊಲೀಸರು ಬಂಧಿಸಿದ್ದಾರೆ. ಆರೋಪಿಗಳಾದ ಶಿವಾನಂದ, ನಿಖಿಲ್ ಬಂಧಿತ ಆರೋಪಿಗಳು. ಕಳೆದ ಶುಕ್ರವಾರ ಮಾರ್ಚ್ 14 ರಂದು ಮಧ್ಯಾಹ್ನ 3 ಗಂಟೆ ಸುಮಾರಿಗೆ ಬೆಂಗಳೂರಿನ ನಂದಿನಿ ಬೂತ್ ಗಳಿಗೆ ಹಾಲು, ಮೊಸರು ಪೂರೈಸುತ್ತಿದ್ದ ರಾಮ ಎಂಬುವರಿಂದ ಹಣ ಸುಲಿಗೆ ಮಾಡಿದ್ದಾರೆ. ಚಾಲಕ ರಾಮ ಅಂದು ಹಣ ಸಂಗ್ರಹಿಸಿ ಚಿಕ್ಕಬಿದರಕಲ್ಲು ಕಡೆಯಿಂದ ತುಮಕೂರಿಗೆ ಹೊರಟಿದ್ದರು.

ಈ ವೇಳೆ ಬೈಕ್, ಆಟೋದಲ್ಲಿ ಬಂದು ಅಡ್ಡಗಟ್ಟಿದ್ದ ಐವರು, ರಾಮ ಬಳಿ ಇದ್ದ 1.28 ಲಕ್ಷ ಹಣ ಕಿತ್ತುಕೊಂಡು ಪರಾರಿಯಾಗಿದ್ದರು. ಚಾಲಕ ರಾಮ ಮಾದನಾಯಕನಹಳ್ಳಿ ಠಾಣೆಗೆ ದೂರು ನೀಡಿದ್ದಾರೆ. ಪುಟ 2

ದಿನದ ಖರ್ಚಿಗೆ 5,000 ರೂ.ಗೆ ಡಿಮ್ಯಾಂಡ್

ಪತ್ನಿಯಿಂದ ನಿತ್ಯ ಕಿರುಕುಳ, ಠಾಣೆ ಮೆಟ್ಟಿಲೇರಿದ ಟೆಕ್ಕಿ ಪತಿ

ಬೆಂಗಳೂರು: ಟೆಕ್ಕಿಯೊಂದಿಗೆ ಒಪ್ಪಿ ಅದ್ದೂರಿಯಾಗಿ ಮದುವೆ ಮಾಡಿಕೊಂಡ ಪತ್ನಿ ಗಂಡನೊಂದಿಗೆಸಂಸಾರಮಾಡಲುದಿನವೊಂದಕ್ಕೆ 5,000 ರೂ. ಬೇಡಿಕೆಯಿಡುವುದರ ಜೊತೆಗೆ ಬ್ಯೂಟಿ ಹಾಳಾಗುತ್ತೆ ಸ್ವಂತ ಮಕ್ಕಳು ಬೇಡ.. ದತ್ತು ಮಕ್ಕಳನ್ನ ಪಡೆದುಕೊಳ್ಳೋಣ ಎಂದು ಗಂಡನಿಗೆ, ಪತ್ನಿ ಕಿರುಕುಳ ಕೊಡುತ್ತಿದ್ದಾರೆಂದು ಆರೋಪಿಸಿ ಪತಿ ಶ್ರೀಕಾಂತ್ ಪೊಲೀಸ್ ಠಾಣೆ ಮೆಟ್ಟಿಲೇರಿದ್ದಾರೆ.

ಟೆಕ್ಕಿ ಶ್ರೀಕಾಂತ್ ಹಾಗೂ ಯುವತಿ 2022 ರಲ್ಲಿ ಮದುವೆ ಆಗಿದ್ದಾರೆ. ಮದ್ವೆ ಆದ್ಮೇಲೆ ಒಂದು ದಿನವೂ ಗಂಟನೊಂದಿಗೆ ನೆಟ್ಟಗೆ ಸಂಸಾರ ಮಾಡಿಲ್ಲವಂತೆ ಈ ಮಹಿಳೆ. ಮಕ್ಕಳು ಮಾಡಿಕೊಳ್ಳೋಣ ಅಂತ ಗಂಡ ಶ್ರೀಕಾಂತ್ ಕೇಳಿದರೆ ಈಗ ಮಕ್ಕಳು ಬೇಡ ನಮಗೆ 60 ಪುಟ 2

ಭೂಮಿಗೆ ಮರಳಿದ ಸುನಿತಾ ವಿಲಿಯಮ್ಸ್

286 ದಿನಗಳ ಅಂತರಿಕ್ಷ ವಾಸ ಅಂತ್ಯ

ಫ್ಲೋರಿಡಾ: ಭಾರತೀಯ ಮೂಲದ ಅಮೆರಿಕದ ಖ್ಯಾತ ಗಗನಯಾತ್ರಿ ಸುನಿತಾ ವಿಲಿಯಮ್ಸ್ ಅವರು 286 ದಿನಗಳ ಬಳಿಕ ಇಂದು ಭೂಮಿಗೆ ಯಶಸ್ವಿಯಾಗಿ ಮರಳಿದ್ದಾರೆ. ಬಾಹ್ಯಾಕಾಶ ಕೇಂದ್ರದಲ್ಲಿ ಸಿಲುಕಿದ್ದ ಸುನಿತಾ ವಿಲಿಯಮ್ಸ್ ಮತ್ತು ನಾಸಾದ ಬಾಹ್ಯಾಕಾಶ ಯಾನಿ ಬುಚ್ ವಿಲ್ಮೋರ್ ಅವರಿದ್ದ ಸ್ಪೇಸ್ ಎಕ್ಸ್ ಡ್ರ್ಯಾಗನ್ ನೌಕೆ ಬುಧವಾರ ಬೆಳಗ್ಗೆ ಅಮೇರಿಕಾದ ಫ್ಲೋರಿಡಾದ ಕರಾವಳಿಯ ಸಮುದ್ರದಲ್ಲಿ ಟಚ್‌ಡೌನ್ ಆಗಿದೆ.

ಸುನಿತಾ, ಬುಚ್ ಜೊತೆಗೆ ರಷ್ಯಾದ ಅಲೆಕ್ಸಾಂಡರ್ ಗೋರ್ಬುನೋವ್ ಮತ್ತು ಅಮೆರಿಕದ ನಿಕ್ ಹೇಗ್ ಅವರನ್ನು ಎಲಾನ್ ಮಸ್ಕ್ ಒಡೆತನದ ಸ್ಪೇಸ್‌ಎಕ್ಸ್ ಕಂಪನಿಯ ಕ್ರ್ಯೂ ಡ್ರ್ಯಾಗನ್ ಕ್ಯಾಪ್ಸೂಲ್ ಭೂಮಿಗೆ ಕರೆತಂದಿದೆ. ಭಾರತೀಯ ಕಾಲಮಾನ ಮಂಗಳವಾರ ಬೆಳಗ್ಗೆ ಅಂತಾರಾಷ್ಟ್ರೀಯ ಬಾಹ್ಯಾಕಾಶ ನಿಲ್ದಾಣದಿಂದ ನಿರ್ಗಮಿಸಿದ ನೌಕೆ ನಿಗದಿಯಂತೆ ಅಮೆರಿಕದ ಕಾಲಮಾನದ ಪ್ರಕಾರ ಮಂಗಳವಾರ ಸಂಜೆ 5:57ಕ್ಕೆ (ಭಾರತೀಯ ಕಾಲಮಾನ ಬುಧವಾರ ಬೆಳಗ್ಗೆ 3:27ಕ್ಕೆ) ಭೂಮಿಯನ್ನು ತಲುಪಿದೆ.

ಟಚ್‌ಡೌನ್ ಪ್ರಕ್ರಿಯೆ ಹೇಗಾಯ್ತು?: ಕ್ರ್ಯೂ ಡ್ರ್ಯಾಗನ್ ಕ್ಯಾಪ್ಸೂಲ್ ಫ್ಲೋರಿಡಾದ ಸಮುದ್ರದ ಮೇಲೆ ಟಚ್‌ಡೌನ್ ಆಗಿದೆ. ಆಕಾಶದಿಂದ ವೇಗವಾಗಿ ಬರುವ ಕ್ಯಾಪ್ಸೂಲ್ ನಿಧಾನವಾಗಿ ಲ್ಯಾಂಡ್ ಆಯ್ತು. ಭೂಮಿ ಪ್ರವೇಶದ ಬಳಿಕ ಕ್ಯಾಪ್ಸೂಲ್‌ನಲ್ಲಿರುವ 4 ಪ್ಯಾರಾಚೂಟ್‌ಗಳು

ತೆರೆದುಕೊಂಡಿತ್ತು. ಈ ಪ್ಯಾರಾಚೂಟ್‌ಗಳು ಕ್ಯಾಪ್ಸೂಲ್ ವೇಗವನ್ನು ತಗ್ಗಿಸಿತ್ತು. ವೇಗ ತಗ್ಗಿದಂತೆ ಕ್ಯಾಪ್ಸೂಲ್ ನಿಧಾನವಾಗಿ ಸಮುದ್ರದಲ್ಲಿ ಟಚ್‌ಡೌನ್ ಆಯ್ತು.

ನಂತರ ವಿಶೇಷ ದೋಣಿಯಲ್ಲಿ ಸ್ಪೇಸ್ ಎಕ್ಸ್ ಸಿಬ್ಬಂದಿ ನೌಕೆಯನ್ನು ರೋಪ್ ಬಳಸಿ ಹತ್ತಿರದಲ್ಲೇ ಇದ್ದ ದೊಡ್ಡ ಬೋಟ್ ಬಳಿ ತಂದರು. ಈ ನೌಕೆಯನ್ನು ಕ್ರೇನ್ ಬಳಸಿ ಬೋಟ್ ಒಳಗಡೆ ಇಡಲಾಯಿತು. ಬೋಟ್ ಒಳಗಡೆ ಇಟ್ಟ ನಂತರ ಕ್ಯಾಪ್ಸೂಲ್ ಸುರಕ್ಷಿತವಾಗಿದೆಯೇ ಎಂದು ಪರಿಶೀಲಿಸಿದ ಬಳಿಕ ಕೆಳಗಡೆ ಇರುವ ಬಾಗಿಲು(ಹ್ಯಾಚ್) ತೆರೆಯಲಾಯಿತು. ಈ ಬಾಗಿಲಿನ ಮೂಲಕ ಯಾನಿಗಳನ್ನು ಸ್ಪೇಸ್ ಎಕ್ಸ್ ಸಿಬ್ಬಂದಿ ಹೊರಗೆ ನಿಧಾನವಾಗಿ ಎಳೆದು ವಿಶೇಷವಾಗಿ ವಿನ್ಯಾಸ ಪಡಿಸಲಾಗಿರುವ ವೀಲ್ ಚೇರ್ ನಲ್ಲಿ ಕುಳ್ಳಿರಿಸಿದರು. ಪುಟ 2

ಕೊಟ್ಟ ಮಾತಿನಂತೆ ನಡೆದುಕೊಂಡಿದ್ದೇವೆ

ಟ್ರಂಪ್ ಮಾತು

ವಾಷಿಂಗ್ಟನ್: ಕೊಟ್ಟ ಮಾತನ್ನು ನಾವು ಈಡೇರಿಸಿದ್ದೇವೆ ಎಂದು ಅಮೆರಿಕ ಅಧ್ಯಕ್ಷ ಡೊನಾಲ್ಡ್ ಟ್ರಂಪ್ ಹೇಳಿದ್ದಾರೆ. ಅಮೆರಿಕದ ಗಗನಯಾತ್ರಿಗಳಾದ ಸುನೀತಾ ವಿಲಿಯಮ್ಸ್ ಮತ್ತು ಬುಚ್ ವಿಲ್ಮೋರ್ 9 ತಿಂಗಳ ನಂತರ ಬಾಹ್ಯಾಕಾಶದಿಂದ ಮರಳಿದ್ದಾರೆ. ಇಬ್ಬರೂ ಸ್ಪೇಸ್‌ಎಕ್ಸ್‌ನ ಡ್ರ್ಯಾಗನ್ ಕ್ಯಾಪ್ಸುಲ್ ಮೂಲಕ ಭೂಮಿಗೆ ಇಳಿದಿದ್ದಾರೆ.

''ನಾನು ಅಧಿಕಾರಕ್ಕೆ ಬಂದಾಗ ಅವರನ್ನು ಮರಳಿ ಕರೆ ತರಬೇಕು ಎಂದು ಎಲಾನ್ ಮಸ್ಕ್ ಗೆ ಹೇಳಿದ್ದೆ, ಅದು ಬೈಡನ್ ಗೆ ಸಾಧ್ಯವಾಗಿರಲಿಲ್ಲ, ಈಗ ಅವರು ಹಿಂದಿರುಗಿದ್ದಾರೆ, ಅವರು ಗುಣಮುಖರಾದ ಬಳಿಕ ಓವಲ್ ಕಚೇರಿಗೆ ಬರುತ್ತಾರೆ'' ಎಂದು ಟ್ರಂಪ್ ಹೇಳಿದ್ದಾರೆ.

ಇದಕ್ಕೂ ಮೊದಲು ಶ್ವೇತಭವನ ಬಿಡುಗಡೆ ಮಾಡಿರುವ ಹೇಳಿಕೆಯಲ್ಲಿ, ''ನಾವು ಯಾವ ಭರವಸೆಯನ್ನು ನೀಡಿದ್ದೆವೋ ಅನ್ನು ಉಳಿಸಿಕೊಳ್ಳಲಾಗಿದೆ'' ಎಂದು ಬರೆಯಲಾಗಿತ್ತು. ಪುಟ 2

ಕಲ್ಲಂಗಡಿ ಮಾರಾಟಕ್ಕೆ ಮಾರುಕಟ್ಟೆ ಅಖಾಡಕ್ಕಿಳಿದ ರೈತರು

ದಲ್ಲಾಳಿಗಳು ಕಂಗಾಲು

ಗದಗ: ಮಾರುಕಟ್ಟೆಯಲ್ಲಿ ರಾಸಾಯನಿಕ ಮಿಶ್ರಿತ ಹಣ್ಣುಗಳ ಹಾವಳಿಯ ವರದಿಗಳಿಂದ ಜನರು ಕಕ್ಕಾಬಿಕ್ಕಿಯಾಗಿದ್ದಾರೆ. ಮತ್ತೊಂದೆಡೆ ಬಿಸಿಲಿನ ಬೇಗೆ ಜೋರಾಗಿದೆ. ಜನ ತಂಪು ಪಾನೀಯಗಳು, ಹಣ್ಣುಗಳ ಮೊರೆ ಹೋಗುತ್ತಿದ್ದಾರೆ. ಆದರೆ, ಮಾರುಕಟ್ಟೆಯಲ್ಲಿ ಹಣ್ಣು ಖರೀದಿ ಎಂದರೆ ಜನ ಭಯಪಡುವಂತಾಗಿದೆ. ಇದರಿಂದಾಗಿ ರೈತರೇ ನೇರವಾಗಿ ಮಾರಾಟ ಮಾಡುವ ಕಲ್ಲಂಗಡಿ ಹಣ್ಣುಗಳಿಗೆ ಈಗ ಭಾರಿ ಬೇಡಿಕೆ ಬಂದಿದೆ. ಗದಗ ನಗರದಲ್ಲಿ ರೈತರು ಮಾರಾಟ ಮಾಡುವ ಕಲ್ಲಂಗಡಿ ಹಣ್ಣುಗಳ ಖರೀದಿಗೆ ಜನ ಮುಗಿಬಿದ್ದಿದ್ದಾರೆ. ಇದರಿಂದಾಗಿ ದಲ್ಲಾಳಿಗಳು ಮಾತ್ರ ಈ ಬಾರಿ ಅಕ್ಷರಶಃ ಕಂಗಾಲಾಗಿದ್ದಾರೆ. ಪುಟ 2

ಛಪ್ರಿ ಎಂದು ಕರೆದ ಮಕ್ಕಳು

ಶಾಲಾ ಬಸ್ಸಿನೊಳಗೆ ನುಗ್ಗಿ ವಿದ್ಯಾರ್ಥಿಗಳಿಗೆ ಹಿಗ್ಗಾಮುಗ್ಗ ಕ್ಲಾಸ್ ತೆಗೆದುಕೊಂಡ ಬೈಕ್ ಸವಾರ

ಜಮ್ಮು-ಕಾಶ್ಮೀರ: ಛಪ್ರಿ ಅನ್ನೋ ಪದವನ್ನು ನೀವು ಕೂಡಾ ಕೇಳಿರುತ್ತೀರಿ ಅಲ್ವಾ. ಹುಚ್ಚುಚ್ಚಾಗಿ ಆಡುವವರನ್ನು, ಚಿತ್ರ ವಿಚಿತ್ರ ಬಟ್ಟೆ ತೊಡುವವರು, ಹೇರ್ ಕಲರ್ ಸೇರಿದಂತೆ ವಿಚಿತ್ರವಾಗಿ ಸ್ಟೈಲ್ ಮಾಡುವವರನ್ನು ಜನ ಚಪ್ರಿ ಎಂದು ಕರಿತಾರೆ. ಆದ್ರೆ, ಕೆಲವೊಬ್ಬರು ಯಾರಾದ್ರೂ ತಮ್ಮನ್ನು ಚಪ್ರಿ ಎಂದು ಕರೆದರೆ ಸಿಕ್ಕಾಪಟ್ಟೆ ಕೋಪ ಮಾಡಿಕೊಳ್ಳುತ್ತಾರೆ. ಅದೇ ರೀತಿ ಇಲ್ಲೊಂದು ಘಟನೆ ನಡೆದಿದ್ದು, ತನ್ನನ್ನು ಚಪ್ರಿ ಎಂದು ಕರೆದರೆಂದು ಸ್ಕೂಲ್ ಮಕ್ಕ ಮೇಲೆ ಬೈಕ್ ಸವಾರ ಗರಂ ಆಗಿದ್ದಾನೆ. ರಸ್ತೆಯಲ್ಲಿ ಹೋಗುತ್ತಿರುವ ವೇಳೆ ಸ್ಕೂಲ್ ಬಸ್ ಒಳಗಿದ್ದ ವಿದ್ಯಾರ್ಥಿಗಳು ಬೈಕರ್‌ಗೆ ಜೋರಾಗಿ ಚಪ್ರಿ ಎಂದು ಕರೆದಿದ್ದು, ಪುಟ 2

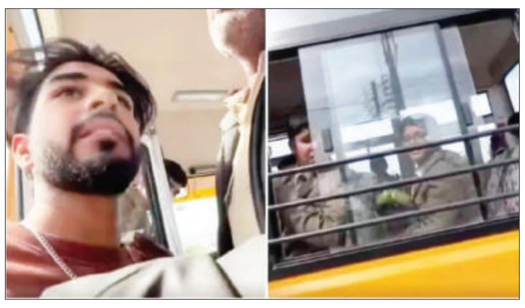

ಮಳವಳ್ಳಿ ಫುಡ್ ಪಾಯ್ಸನ್ ಪ್ರಕರಣ

ಹೋಟೆಲ್‌ನಲ್ಲೇ ಆಹಾರಕ್ಕೆ ವಿಷ ಬೆರೆಸಿರುವ ಶಂಕೆ, ತನಿಖೆ ಚುರುಕು

ಮಂಡ್ಯ: ಮಂಡ್ಯ ಜಿಲ್ಲೆಯ ಮಳವಳ್ಳಿ ತಾಲೂಕಿನ ಅನಾಥಾಶ್ರಮದಲ್ಲಿ ವಿಷಾಹಾರದಿಂದಾಗಿ ಇಬ್ಬರು ಮೃತಪಟ್ಟ ಪ್ರಕರಣದ ತನಿಖೆ ಇದೀಗ ಚುರುಕುಗೊಂಡಿದ್ದು, ಆಹಾರ ತಯಾರಿಸಲಾದ ಹೋಟೆಲ್‌ನಲ್ಲೇ ವಿಷಕಾರಿ ಅಂಶ ಮಿಶ್ರಣ ಮಾಡಿರುವ ಶಂಕೆ ಇದಿಗ ವ್ಯಕ್ತವಾಗಿದೆ. ಕಿಡಿಗೇಡಿಗಳು ವಿಷಕಾರಿ ಪದಾರ್ಥವನ್ನು ಆಹಾರಕ್ಕೆ ಮಿಶ್ರ ಮಾಡಿರುವ ಬಗ್ಗೆ ಪ್ರಾಥಮಿಕ ತನಿಖೆಯಲ್ಲಿ ಅನುಮಾನಗಳು ವ್ಯಕ್ತವಾಗಿವೆ. ಅಡುಗೆಗೆ ಬಳಸುವ ನೀರು ಅಥವಾ ಆಹಾರ ಪದಾರ್ಥದಲ್ಲಿ ಮಿಶ್ರಣ ಮಾಡಿರಬಹುದು. ಹೋಟೆಲ್ ಮಾಲೀಕ ಸಿದ್ದರಾಜು ಮೇಲಿನ ದ್ವೇಷಕ್ಕೆ

ಕಿಡಿಗೇಡಿಗಳು ಕೃತ್ಯ ಎಸಗಿರಬಹುದು ಎಂಬ ಅನುಮಾನ ವ್ಯಕ್ತವಾಗಿದ್ದು ಆ ನಿಟ್ಟಿನಲ್ಲಿ ಪೊಲೀಸರು ತನಿಖೆ ಮುಂದುವರಿಸಿದ್ದಾರೆ. ಪುಟ 2

ಪತಿಯನ್ನು ಕೊಂದು ಪೀಸ್ ಪೀಸ್ ಮಾಡಿ ಡ್ರಮ್‌ನಲ್ಲಿ ಮುಚ್ಚಿಟ್ಟ ಪತ್ನಿ

ಲಕ್ನೋ: ಪತ್ನಿ ಆಕೆಯ ಪ್ರಿಯಕರನ ಜೊತೆ ಸೇರಿ ಪತಿಯನ್ನು ಕೊಂದು, ದೇಹವನ್ನು ಪೀಸ್ ಪೀಸ್ ಮಾಡಿ, ಡ್ರಮ್‌ನಲ್ಲಿ ತುಂಬಿ ಸಿಮೆಂಟ್ ಹಾಕಿ ಮುಚ್ಚಿಟ್ಟಿರುವ ಘಟನೆ ಉತ್ತರಪ್ರದೇಶದ ಬ್ರಹ್ಮಪುರಿಯ ಇಂದಿರಾ ನಗರದಲ್ಲಿ ನಡೆದಿದೆ. ಖಾಸಗಿ ಹಡಗು ಕಂಪನಿಯ ಉದ್ಯೋಗಿ ಸೌರಭ್ ರಜಪೂತ್(29) ಕೊಲೆಯಾದ ಪತಿ. ಮೃತ ಸೌರಭ್ ಮಾ. 4ರಂದು ನಾಪತ್ತೆಯಾಗಿದ್ದರು. ಈ ಬಗ್ಗೆ ಮಾಹಿತಿ ಪಡೆದ ಪೊಲೀಸರು ತನಿಖೆ ಆರಂಭಿಸಿದ್ದರು. ಈ ವೇಳೆ ಪೊಲೀಸರು ಅನುಮಾನದಿಂದ ಪತ್ನಿ ಮುಸ್ಕಾನ್ (27)ನನ್ನ ವಿಚಾರಣೆ ನಡೆಸಿದ್ದರು. ಈ ವೇಳೆ ಆಕೆ ಪ್ರಿಯಕರ ಸಾಹಿಲ್(25) ಜೊತೆ ಸೇರಿ ಸೌರಭ್ ನನ್ನು ಕೊಲೆ ಮಾಡಿರುವುದಾಗಿ ಒಪ್ಪಿಕೊಂಡಿದ್ದಾಳೆ ಪುಟ 2

6 ತಿಂಗಳಿನಿಂದ ಚಾರಣ ಮಾರ್ಗದರ್ಶಕರಿಗಿಲ್ಲ ಸಂಬಳ

ಅರಣ್ಯ ಇಲಾಖೆ ವಿರುದ್ಧ ಆಕ್ರೋಶ

ಚಿಕ್ಕಬಳ್ಳಾಪುರ: ಜಿಲ್ಲೆಯಲ್ಲಿನ ಸ್ಕಂದಗಿರಿ ಚಾರಣಪ್ರಿಯರ ನೆಚ್ಚಿನ ತಾಣವಾಗಿದೆ. ರಾಜಧಾನಿ ಬೆಂಗಳೂರಿನಿಂದ 62 ಕಿಮೀ ಮತ್ತು ಚಿಕ್ಕಬಳ್ಳಾಪುರದಿಂದ3 ಕಿಮೀ ದೂರದಲ್ಲಿದೆ. ಇಲ್ಲಿಗೆ ಬರುವ ಚಾರಣಿಗರಿಗೆ ಮಾರ್ಗದರ್ಶನ ನೀಡಲು ಅರಣ್ಯ ಇಲಾಖೆ ಚಾರಣ ಮಾರ್ಗದರ್ಶಕರ ನೇಮಕ ಮಾಡಿಕೊಂಡಿದೆ. ಆದರೆ, ಚಾರಣ ಮಾರ್ಗದರ್ಶಕರಿಗೆ ಕಳೆದ ಆರು ತಿಂಗಳುಗಳಿಂದ ವೇತನ ಜೊತೆಗೆ ಸೌಕರ್ಯಗಳನ್ನೂ ಸಹ ನೀಡಿಲ್ಲ ಎಂಬ ಆರೋಪ ಕೇಳಿಬಂದಿದೆ.

ಒಂದು ಚಾರಣಕ್ಕೆ ಮಾರ್ಗದರ್ಶಕರಿಗೆ ಇಲಾಖೆಯಿಂದ ತಲಾ 800ರೂಪಾಯಿ ಸಂಭಾವನೆ ನೀಡಲಾಗುತ್ತಿತ್ತು. ಆದರೆ, ಅರಣ್ಯ ಇಲಾಖೆ ಕಳೆದ ಆರು ತಿಂಗಳುಗಳಿಂದ ಚಾರಣ ಮಾರ್ಗದರ್ಶಕರಿಗೆ ಸಂಭಾವನೆ ನೀಡಿಲ್ಲ ಎಂಬ ಆರೋಪ ಕೇಳಿಬಂದಿದೆ.

ಇದರಿಂದ ಇಲಾಖೆಯ ವಿರುದ್ಧ ಚಾರಣ ಮಾರ್ಗದರ್ಶಕರು ಆಕ್ರೋಶ ವ್ಯಕ್ತಪಡಿಸಿದ್ದಾರೆ.

ಮೊದಲು ಕರ್ನಾಟಕ ಅರಣ್ಯ ಪ್ರವಾಸೋದ್ಯಮ ನಿಗಮ ಟ್ರೆಕ್ಕಿಂಗ್ ನಿರ್ವಹಣೆ ಮಾಡ್ತಿತ್ತು. ಆಗ ಚಾರಣ ಮಾರ್ಗದರ್ಶಕರಿಗೆ ಪ್ರತಿ ತಿಂಗಳು ಸಂಭಾವನೆ ನೀಡಲಾಗ್ತಿತ್ತು. ಆದರೆ, ಇದೀಗ ಅರಣ್ಯ ಇಲಾಖೆ ಚಾರಣ ನಿರ್ವಹಣೆ ಮಾಡುತ್ತಿದ್ದು, ಕಳೆದ ಆರು ತಿಂಗಳಿನಿಂದ ನಮಗೆ ಸಂಭಾವನೆ ನೀಡಿಲ್ಲ ಎಂದು ಚಾರಣ ಮಾರ್ಗದರ್ಶಕರು ಆರೋಪಿಸಿದ್ದಾರೆ. ಈ ಕುರಿತು ಚಿಕ್ಕಬಳ್ಳಾಪುರ ಡಿಎಫ್ಒ ಮಾತನಾಡಿ, ಪುಟ 2

‘ಕೈ’ ಕಾರ್ಯಕರ್ತೆಯ ಮೇಲೆ ಹೆಚ್.ಎಂ ರೇವಣ್ಣ ಹಲ್ಲೆ

ಬೆಂಗಳೂರು: ಗ್ಯಾರಂಟಿ ಅನುಷ್ಠಾನ ಸಮಿತಿ ಅಧ್ಯಕ್ಷ ಹಾಗೂ ಮಾಜಿ ಸಚಿವ ಹೆಚ್.ಎಂ.ರೇವಣ್ಣ ಅವರು ಕಾಂಗ್ರೆಸ್ ಕಾರ್ಯಕರ್ತೆಯ ಮೇಲೆ ಹಲ್ಲೆ ಮತ್ತು ಜಾತಿ ನಿಂದನೆ ಮಾಡಿರುವ ಆರೋಪ ಕೇಳಿಬಂದಿದೆ. ಸೋಮವಾರ ಮಧ್ಯಾಹ್ನ ಕುಮಾರಕೃಪಾದಲ್ಲಿ ಹಲ್ಲೆ ಮಾಡಿರುವುದಾಗಿ ಆರೋಪಿಸಿದ್ದಾರೆ. ಮಧ್ಯಾಹ್ನ 3:30ರ ಸುಮಾರಿಗೆ ರೂಂ.ನಂಬರ್ 2ರಲ್ಲಿ ರೇವಣ್ಣ ಊಟ ಮಾಡುತ್ತಿದ್ದರು. ಈ ವೇಳೆ ಅವರನ್ನು ಭೇಟಿಯಾಗಿ ಮಾತನಾಡಿಸಲು ತೆರಳಿದ್ದೆ.

ನನ್ನ ಮೊಬೈಲ್ ಕಸಿದುಕೊಂಡು ನನನ್ನು ಅವಾಚ್ಯ ಶಬ್ದಗಳಿಂದ ಬೈದು, ಜಾತಿ ನಿಂದನೆ ಮಾಡಿದ್ದಾರೆ. ಬಳಿಕ ನನ್ನ ಮೇಲೆ ಹಲ್ಲೆ ನಡೆಸಿದ್ದಾರೆ ಎಂದು ಆರೋಪಿಸಿದ್ದಾರೆ. ರೇವಣ್ಣ ಮಹಿಳೆಯ ಮೊಬೈಲ್ ಕಸಿದುಕೊಳ್ಳುತ್ತಿರುವ ವಿಡಿಯೋ ಲಭ್ಯವಾಗಿದೆ. ಹಲ್ಲೆ ಪರಿಣಾಮ ಮಹಿಳೆಯ ಕೈ ಮೂಳೆಗೆ ಫ್ಯಾಕ್ಚರ್ ಆಗಿದ್ದು, ಬಳಿಕ ಆಸ್ಪತ್ರೆಗೆ ಚಿಕಿತ್ಸೆ ಪಡೆದುಕೊಂಡಿದ್ದಾರೆ. ಸದ್ಯ ಹೈ ಗ್ರೌಂಡ್ಸ್ ಪೊಲೀಸ್ ಠಾಣೆಯಲ್ಲಿ ಈ ಕುರಿತು ಎನ್‌ಸಿಆರ್ ದಾಖಲಾಗಿದೆ.

ಯೂತ್ ಕಾಂಗ್ರೆಸ್ ಅಧ್ಯಕ್ಷನ ಗೂಂಡಾಗಿರಿ: ಮಧ್ಯರಾತ್ರಿ ಎಣ್ಣೆ ಕೊಡ್ಲಿಲ್ಲ ಎಂದು ಬೆಳಗ್ಗೆ ಬಾರ್‌ಗೆ ನುಗ್ಗಿ ಹಲ್ಲೆ

ಚಿಕ್ಕಮಗಳೂರು: ಮಧ್ಯರಾತ್ರಿ 1 ಗಂಟೆಗೆ ಎಣ್ಣೆ ಕೊಡ್ಲಿಲ್ಲ ಎಂದು ಯೂತ್ ಕಾಂಗ್ರೆಸ್ ತಾಲೂಕು ಅಧ್ಯಕ್ಷ ತನ್ನ ಗುಂಪಿನ ಜೊತೆ ಬೆಳಗ್ಗೆ ಬಾರ್‌ಗೆ ನುಗ್ಗಿ ಕ್ಯಾಶಿಯರ್ ಮೇಲೆ ಮನಸ್ಸೋ ಇಚ್ಛೆ ಹಲ್ಲೆ ಮಾಡಿರುವ ಘಟನೆ ಚಿಕ್ಕಮಗಳೂರು ಜಿಲ್ಲೆಯ ಕೊಪ್ಪ ಪಟ್ಟಣದಲ್ಲಿ ನಡೆದಿದೆ. ಕೊಪ್ಪ ತಾಲೂಕಿನ ಯೂತ್ ಕಾಂಗ್ರೆಸ್ ಅಧ್ಯಕ್ಷ ವಿಜಯಾನಂದ ಹಾಗೂ ಬ್ಲಾಕ್ ಕಾಂಗ್ರೆಸ್ ಅಧ್ಯಕ್ಷ ರಾಶ್ವಿಕ್ ಹಾಗೂ ಸಹಚರರು ಹಲ್ಲೆ ನಡೆಸಿದ್ದರು. ತಡರಾತ್ರಿ ಬಾರ್ ಕ್ಯಾಶಿಯರ್ ಎಣ್ಣೆ ನೀಡಲು ನಿರಾಕರಿಸಿದ್ದಾನೆಂದು ವಿಜಯಾನಂದ ಮತ್ತು ಸಹಚರರು ಕ್ಯಾಶಿಯರ್‌ಗೆ ಹಿಗ್ಗಾಮುಗ್ಗ ಥಳಿಸಿದ್ದರು.

ಘಟನೆಯ ಬಳಿಕ ಹಲ್ಲೆಗೊಳಗಾದ ಕ್ಯಾಶಿಯರ್ ಯಾವುದೇ ದೂರು ನೀಡಿಲ್ಲ. ಪ್ರಕರಣವನ್ನು ಮುಚ್ಚಿಹಾಕಲು ತೆರೆಮರೆಯಲ್ಲಿ ಪ್ರಯತ್ನಗಳು ನಡೆಯುತ್ತಿವೆ. ಬಾರ್ ಕ್ಯಾಶಿಯರ್ ಸಹನ್‌ಗೆ ದೂರು ನೀಡದಂತೆ ಧಮ್ಕಿ ಹಾಕಿದ್ದಾರೆ ಎಂಬ ಆರೋಪಗಳು ಕೇಳಿ ಬಂದಿವೆ. ಜೊತೆಗೆ ಸರ್ಕಾರ ಇರುವುದರಿಂದ ಪ್ರಕರಣ ದಾಖಲಿಸಲು ಪೊಲೀಸರು ಹಿಂದೇಟು ಹಾಕುತ್ತಿದ್ದಾರೆ ಎಂಬ ಆರೋಪವೂ ಕೇಳಿಬಂದಿತ್ತು.

ಆದರೆ, ಹಲ್ಲೆಯ ದೃಶ್ಯ ಸಿಸಿಟಿವಿ ಕ್ಯಾಮೆರಾದಲ್ಲಿ ಸೆರೆಯಾಗಿದೆ. ಮನಸ್ಸೋ ಇಚ್ಛೆ ಹಲ್ಲೆ ಮಾಡಿರುವ ದೃಶ್ಯದ ವಿಡಿಯೋ ವೈರಲ್ ಆದ ಬೆನ್ನಲ್ಲೇ ಸಾರ್ವಜನಿಕರು ಕೊಪ್ಪ ಠಾಣೆಗೆ ಹೋಗಿ, ಪೊಲೀಸರು ದೂರು ನೀಡಿದರೆ ಮಾತ್ರ ಕ್ರಮಕ್ಕೆಗೊಳ್ಳುವುದಾ ಎಂದು ಪ್ರಶ್ನಿಸಿದ್ದರು.

ಯಾರೂ, ಯಾವುದೇ ದೂರು ನೀಡಿಲ್ಲ. ದೂರು ನೀಡಿದರೆ ಕ್ರಮ ಕೈಗೊಳ್ಳುತ್ತವೆ ಎಂದು ಕೊಪ್ಪ ಪೊಲೀಸರು ಸಬೂಬು ನೀಡಿದ್ದರು. ಸರ್ಕಾರ ಇದೆ ಎಂದು ಪೊಲೀಸರು ತೆರೆಮರೆಯಲ್ಲಿ ಪ್ರಕರಣ ಮುಚ್ಚಿ ಹಾಕಲು ಯತ್ನಿಸಿದ್ದರು ಎಂದು ಹೇಳಲಾಗಿದೆ. ಕೊನೆಗೆ, ಸಾರ್ವಜನಿಕರ ತೀವ್ರ ಆಕ್ರೋಶದ ಬಳಿಕ ಪೊಲೀಸರು ಸ್ವಯಂಪ್ರೇರಿತ ಕೇಸ್ ದಾಖಲಿಸಿಕೊಂಡು ತನಿಖೆ ನಡೆಸಿ ತಪ್ಪಿತಸ್ಥರ ವಿರುದ್ಧ ಕ್ರಮಕ್ಕೆ ಮುಂದಾಗಿದ್ದಾರೆ. ಕೊಪ್ಪ ಪೊಲೀಸ್ ಠಾಣಾ ವ್ಯಾಪ್ತಿಯಲ್ಲಿ ಪ್ರಕರಣ ನಡೆದಿದೆ.

ಹಾವೇರಿ ಸ್ವಾತಿ ಹತ್ಯೆ ವಿರುದ್ಧ ಕ್ರಮ ಕೈಗೊಳ್ಳದ ಸರ್ಕಾರ ಹದಗೆಟ್ಟ ಕಾನೂನು ವ್ಯವಸ್ಥೆ, ಗೂಂಡಾ ರಾಜ್ಯ ಎಂದ ಅಶೋಕ್

ಬೆಂಗಳೂರು: ರಾಜ್ಯದಲ್ಲಿ ಕಾನೂನು ಸುವ್ಯವಸ್ಥೆ ಹದಗೆಟ್ಟಿದ್ದು, ಕಾಂಗ್ರೆಸ್ ಸರ್ಕಾರ ಆರೋಪಿಗಳನ್ನು ಬಂಧಿಸುವ ಕೆಲಸ ಮಾಡುತ್ತಿಲ್ಲ. ಕಾನೂನು ಸುವ್ಯವಸ್ಥೆಯ ಮೇಲೆ ಸಚಿವರು ಅಥವಾ ಮುಖ್ಯಮಂತ್ರಿಗೆ ಸ್ವಲ್ಪವೂ ಹಿಡಿತವೇ ಇಲ್ಲ ಎಂದು ಪ್ರತಿಪಕ್ಷ ನಾಯಕ ಆರ್.ಅಶೋಕ್ ಆಕ್ರೋಶ ವ್ಯಕ್ತಪಡಿಸಿದರು.

ವಿಧಾನಸಭೆಯಲ್ಲಿ ಕಾನೂನು ಸುವ್ಯವಸ್ಥೆ ಕುರಿತು ಮಾತನಾಡಿದ ಅವರು, ನಾವೆಲ್ಲರೂ ತಲೆ ತಗ್ಗಿಸುವಂತಹ ಘಟನೆ ರಾಮನಗರದಲ್ಲಿ ನಡೆದಿದೆ. ಬಿಡದಿಯ ಟೊಯೋಟಾ ಕಂಪನಿಯ ಶೌಚಾಲಯದ ಗೋಡೆಯ ಮೇಲೆ ಪಾಕಿಸ್ತಾನ ಜಿಂದಾಬಾದ್ ಎಂದು ಬರೆಯಲಾಗಿದೆ. ಜೊತೆಗೆ ಕನ್ನಡಿಗರ ಬಗ್ಗೆ ಅವಾಚ್ಯವಾಗಿ ನಿಂದಿಸಿ ಬರೆಯಲಾಗಿದೆ. ಇಂತಹ ಕಿಡಿಗೇಡಿಗಳಿಂದ ರಾಜ್ಯಕ್ಕೆ ಕೆಟ್ಟ ಹೆಸರು ಬರುತ್ತಿದೆ. ಇದು ಬಹಳ ಪ್ರತಿಷ್ಠಿತ ಕಂಪನಿಯಾಗಿದ್ದು, ಎಲ್ಲ ಕಡೆ ಸಿಸಿಟಿವಿ ಕ್ಯಾಮೆರಾ ಇದೆ. ಆದರೂ ಅದನ್ನು ಪರಿಶೀಲಿಸಿ ತಪ್ಪಿತಸ್ಥರನ್ನು ಬಂಧಿಸುವ ಕೆಲಸವನ್ನು ಪೊಲೀಸರು ಇನ್ನೂ ಮಾಡಿಲ್ಲ ಎಂದರು.

ಸ್ವಾತಿ ಲವ್ ಜಿಹಾದ್: ಹಾವೇರಿ ಜಿಲ್ಲೆಯಲ್ಲಿ ಹೋರಿ ಹಬ್ಬದ ಸ್ನೇಹ ಲವ್ ಜಿಹಾದ್‌ನಲ್ಲಿ ಅಂತ್ಯವಾಗಿದೆ. ಹಾವೇರಿ ಜಿಲ್ಲೆಯ ಯುವತಿ ಸ್ವಾತಿಯನ್ನು ಲವ್ ಜಿಹಾದ್ ಬಲೆಗೆ ಬೀಳಿಸಲಾಗಿತ್ತು. ನಂತರ ಕಿಡಿಗೇಡಿ ಯುವಕರು ಮದುವೆಯ ಪ್ರಸ್ತಾಪ ಮಾಡಿ ಆಕೆಯನ್ನು ನಂಬಿಸಿದ್ದರು. ಬಳಿಕ ಆಕೆಯನ್ನು ಪಾಳು ಬಿದ್ದ ಶಾಲೆಗೆ ಕರೆದುಕೊಂಡು ಹೋಗಿ ಕೇಸರಿ ಟವೆಲ್‌ನಲ್ಲಿ ಸಾಯಿಸಿದ್ದಾರೆ. ಎಫ್ ಐಆರ್ ಆದ ಬಳಿಕವೂ ತಾಯಿಗೆ ಮಾಹಿತಿ ನೀಡದೆ ಪ್ರಕರಣವನ್ನು ಪೊಲೀಸರು ಮುಚ್ಚಿಹಾಕಿದ್ದಾರೆ. ಈ ಲವ್ ಜಿಹಾದ್ ಪ್ರಕರಣದಲ್ಲಿ ಪೊಲೀಸರು ನಿರ್ಲಕ್ಷ್ಯ ತೋರಿದ್ದಾರೆ. ನೇಹಾ ಲವ್ ಜಿಹಾದ್ ಘಟನೆಯಾದಾಗಲೇ ಸರ್ಕಾರ ಎಚ್ಚೆತ್ತುಕೊಂಡು ಕ್ರಮ ಕೈಗೊಳ್ಳಬೇಕಿತ್ತು. ಲವ್ ಜಿಹಾದ್ ನಡೆಯುತ್ತಿದ್ದರೂ ಅದನ್ನು ಸರ್ಕಾರ ಗಂಭೀರವಾಗಿ ಪರಿಗಣಿಸಿಲ್ಲ ಎಂದು ದೂರಿದರು.

ಸ್ವಾತಿ ಕುಟುಂಬದ ಸ್ಥಿತಿ ಚೆನ್ನಾಗಿಲ್ಲ. ಅವರ ತಂದೆ ವಿದ್ಯುತ್ ಶಾಕ್ ತಗುಲಿ ತೀರಿಕೊಂಡಿದ್ದರು. ಸ್ವಾತಿ ಆಸ್ಪತ್ರೆಯಲ್ಲಿ ನರ್ಸ್ ಆಗಿ ಕೆಲಸ ಮಾಡುತ್ತಿದ್ದರು. ಈಗ ಅವರ ಕುಟುಂಬ ಇನ್ನಷ್ಟು ಸಂಕಷ್ಟಕ್ಕೆ ಸಿಲುಕಿದೆ ಎಂದರು.

ಹಂಪಿ ಗ್ಯಾಂಗ್ ರೇಪ್ ಪ್ರಕರಣ: ಹಂಪಿಯಲ್ಲಿ ವಿದೇಶಿ ಮಹಿಳೆಯ ಮೇಲಿನ ಅತ್ಯಾಚಾರ ದೊಡ್ಡ ಸುದ್ದಿಯಾಗಿದೆ. ಮೂರು ಯುವಕರು ಒಡಿಶಾ ಮೂಲದ ಒಬ್ಬನನ್ನು ಸಾಯಿಸಿ, ಇಸ್ರೇಲ್ ಮಹಿಳೆ ಹಾಗೂ ಹೋಮ್‌ಸ್ಟೇ ಮಹಿಳೆ ಮೇಲೆ ಅತ್ಯಾಚಾರ ಮಾಡಿದ್ದಾರೆ. ಶೇ.60ಕ್ಕೂ ಅಧಿಕ ಪ್ರವಾಸಿಗರು ಇಸ್ರೇಲ್‌ನಿಂದ ರಾಜ್ಯಕ್ಕೆ ಬರುತ್ತಾರೆ. ಇಲ್ಲಿ ಸುರಕ್ಷತೆ ಇರುವ ಕಾರಣಕ್ಕೆ ವಿದೇಶಿಯರು ಭೇಟಿ ನೀಡುತ್ತಾರೆ. ಈ ಘಟನೆಯಿಂದಾಗಿ ಪ್ರವಾಸಿಗರು ಬರುತ್ತಿಲ್ಲ. ಇದರಿಂದಾಗಿ ಹಂಪಿಗೆ ಕೆಟ್ಟ ಹೆಸರು ಬರುವುದರ ಜೊತೆಗೆ, ಆರ್ಥಿಕತೆ ಕುಸಿದಿದೆ. ಇಷ್ಟೆಲ್ಲ ಆದ ನಂತರವೂ, ವಿದೇಶಿಯರು ನಮ್ಮನ್ನು ಹೊಗಳಿದ್ದಾರೆ ಎಂದು ರಾಜ್ಯಪಾಲರ ಭಾಷಣದಲ್ಲಿ ಹೇಳಿದ್ದಾರೆ ಎಂದರು. ತಲೆ ತಗ್ಗಿಸುವಂತಹ ಅಪರಾಧಗಳು ನಡೆಯುತ್ತಿದ್ದರೂ ಸರ್ಕಾರ ಯಾರನ್ನೂ ಬಂಧಿಸಿಲ್ಲ. ಇದರಿಂದಾಗಿ ಸರ್ಕಾರ ಬದುಕಿದೆಯೇ ಸತ್ತಿದೆಯೇ ಎಂಬ ಪ್ರಶ್ನೆ ಬರುತ್ತಿದೆ. ಹೇಳುವವರು, ಕೇಳುವವರು ಯಾರೂ ಇಲ್ಲದೆ ಗೂಂಡಾ ರಾಜ್ಯ ಸೃಷ್ಟಿಯಾಗಿದೆ. ಮುಖ್ಯಮಂತ್ರಿ ಸಿದ್ದರಾಮಯ್ಯ ಕಾನೂನು ಸುವ್ಯವಸ್ಥೆ ಸರಿಯಾಗಿದೆ ಎಂದು ಸಮರ್ಥನೆ ಮಾಡಿಕೊಳ್ಳುತ್ತಾರೆ. ಇಂತಹ ಸ್ಥಿತಿಯನ್ನು ಸೃಷ್ಟಿಸಿದ ಸರ್ಕಾರದ ನಡೆಯನ್ನು ಖಂಡಿಸುತ್ತೇನೆ ಎಂದು ಕಿಡಿಕಾರಿದರು.

ರೇಣುಕಾಸ್ವಾಮಿ ಹತ್ಯೆ ಕೇಸ್: ಏ.2ಕ್ಕೆ ದರ್ಶನ್ ಜಾಮೀನು ಪ್ರಶ್ನಿಸಿ ಸಲ್ಲಿಸಿದ್ದ ಅರ್ಜಿ ವಿಚಾರಣೆ

ನವದೆಹಲಿ: ಚಿತ್ರದುರ್ಗದ ರೇಣುಕಾಸ್ವಾಮಿ ಹತ್ಯೆ ಪ್ರಕರಣದಲ್ಲಿ ನಟ ದರ್ಶನ್ ಸೇರಿದಂತೆ ಇತರೆ ಆರೋಪಿಗಳಿಗೆ ಹೈಕೋರ್ಟ್ ನೀಡಿದ ಜಾಮೀನು ಪ್ರಶ್ನಿಸಿ ಸಲ್ಲಿಸಿದ್ದ ಅರ್ಜಿಯನ್ನು ಏ.2ಕ್ಕೆ ವಿಚಾರಣೆ ನಡೆಸಲಾಗುವುದು ಎಂದು ಸುಪ್ರೀಂಕೋರ್ಟ್ ತಿಳಿಸಿದೆ.

ಜಾಮೀನು ಪ್ರಶ್ನಿಸಿ ಬೆಂಗಳೂರು ಪೊಲೀಸರು ಸುಪ್ರೀಂಕೋರ್ಟ್‌ಗೆ ಸಲ್ಲಿಸಿದ್ದ ಮೇಲ್ಮನವಿ ಅರ್ಜಿಯ ವಿಚಾರಣೆ ಇಂದು ನಡೆಯಬೇಕಿತ್ತು. ವಿಚಾರಣೆಗೆ ಪಟ್ಟಿಯಾಗದ ಹಿನ್ನೆಲೆ ದರ್ಶನ್ ಪ್ರಕರಣದಲ್ಲಿನ ರಾಜ್ಯದ ವಿಶೇಷ ವಕೀಲ ಅನಿಲ್ ನಿಶಾನಿ ಅರ್ಜಿ ವಿಚಾರಣೆ ನಡೆಸುವಂತೆ ಪ್ರಸ್ತಾಪಿಸಿದರು. ಇದಕ್ಕೆ ಉತ್ತರಿಸಿದ ಕೋರ್ಟ್ ಏ.2 ರಂದು ವಿಚಾರಣೆ ನಡೆಸಲಾಗುವುದು ಎಂದು ಹೇಳಿದೆ.

ಕಳೆದ ವಿಚಾರಣೆಯಲ್ಲಿ ಅರ್ಜಿ ವಿಚಾರಣೆಗೆ ಒಪ್ಪಿಕೊಂಡಿದ್ದ ಸುಪ್ರೀಂಕೋರ್ಟ್ ನಟ ದರ್ಶನ್ ಸೇರಿದಂತೆ ಇತರೆ ಆರೋಪಿಗಳಿಗೆ ನೋಟಿಸ್ ಜಾರಿ ಮಾಡಿತ್ತು. ಮೂಲಗಳ ಪ್ರಕಾರ ಈವರೆಗೂ ದರ್ಶನ್ ಸುಪ್ರೀಂಕೋರ್ಟ್ ನೋಟಿಸ್‌ಗೆ ಪ್ರತಿಕ್ರಿಯಿಸಿಲ್ಲ ಹಾಗೂ ಅವರ ವಕೀಲರು ವಕಾಲತ್ತು ಕೂಡಾ ಹಾಕಿಲ್ಲ.

ಹೈಕೋರ್ಟ್‌ನಲ್ಲಿ ಗೆಲುವು ಪಡೆದಂತೆ ಸುಪ್ರೀಂಕೋರ್ಟ್‌ನಲ್ಲಿಯೂ ಗೆಲುವು ಪಡೆಯಲು ಖ್ಯಾತ ಹಿರಿಯ ವಕೀಲ ಕಪಿಲ್ ಸಿಬಲ್ ಅವರನ್ನು ದರ್ಶನ್ ಕುಟುಂಬದವರು ನೇಮಿಸಿಕೊಂಡಿದ್ದಾರೆ ಹಾಗೂ ಹೈಕೋರ್ಟ್‌ನಲ್ಲಿ ನಡೆದ ವಾದ ಪ್ರತಿವಾದದ ಎಲ್ಲ ದಾಖಲೆ ನೀಡಲಾಗಿದೆ ಎನ್ನಲಾಗಿತ್ತು. ಆದರೆ ಈ ಬಗ್ಗೆ ಸದ್ಯಕ್ಕೆ ಯಾವುದೇ ಬೆಳವಣಿಗೆ ಕಂಡು ಬಂದಿಲ್ಲ.

ನಟ ದರ್ಶನ್ 131 ದಿನಗಳ ಜೈಲುವಾಸದ ನಂತರ ವೈದ್ಯಕೀಯ ಕಾರಣಗಳನ್ನು ಉಲ್ಲೇಖಿಸಿ ಅ.30 ರಂದು ಮಧ್ಯಂತರ ಜಾಮೀನಿನ ಮೇಲೆ ಬಿಡುಗಡೆಯಾಗಿದ್ದರು. ನಂತರ ಹೈಕೋರ್ಟ್ ಡಿ.13 ರಂದು ದರ್ಶನ್ ಮತ್ತು ಪ್ರಮುಖ ಆರೋಪಿ ಪವಿತ್ರ ಗೌಡ ಸೇರಿದಂತೆ ಇತರ ಆರೋಪಿಗಳಿಗೆ ಜಾಮೀನು ಮಂಜೂರು ಮಾಡಿತ್ತು.

ಕೆಪಿಎಸ್‌ಸಿ ಅಕ್ರಮಗಳಿಗೆ ಕಡಿವಾಣ ಹಾಕಲು ಮುಂದಾದ ಸರ್ಕಾರ: ತಿದ್ದುಪಡಿ ವಿಧೇಯಕ ಪಾಸ್

ಬೆಂಗಳೂರು: ಕೆಪಿಎಸ್‌ಸಿ ಅಕ್ರಮ, ಎಡವಟ್ಟುಗಳಿಗೆ ಕಡಿವಾಣ ಹಾಕುವ ಕರ್ನಾಟಕ ಲೋಕಾಸೇವಾ ಆಯೋಗ ತಿದ್ದುಪಡಿ ವಿಧೇಯಕವನ್ನು ವಿಧಾನಸಭೆಯಲ್ಲಿ ಅಂಗೀಕರಿಸಲಾಗಿದೆ. ಸುದೀರ್ಘ ಚರ್ಚೆಯ ಬಳಿಕ ಕೆಪಿಎಸ್‌ಸಿ ತಿದ್ದುಪಡಿ ವಿಧೇಯಕ ಇಂದು ಅಂಗೀಕಾರಗೊಂಡಿದೆ. ಕೆಪಿಎಸ್‌ಸಿಗೆ ಚಿಕಿತ್ಸೆ ಕೊಡುವ ಉದ್ದೇಶದಿಂದ ಸರ್ಕಾರ ಈ ವಿಧೇಯಕ ತಂದಿದೆ. ಈವರೆಗೆ ಕೆಪಿಎಸ್‌ಸಿ ಕುರಿತು ಯಾವುದೇ ನಿಯಮ ರೂಪಿಸಲು ಸರ್ಕಾರ ಕೆಪಿಎಸ್‌ಸಿ ಜೊತೆ ಸಮಾಲೋಚನೆ ಮಾಡಬೇಕೆಂಬ ನಿಯಮವಿತ್ತು. ಈಗ ಈ ನಿಯಮದಲ್ಲಿ ಬದಲಾವಣೆ ತಂದು ಕೆಪಿಎಸ್‌ಸಿಗೆ ನಿಯಮಾವಳಿ ರೂಪಿಸಲು ಅಥವಾ ತಿದ್ದುಪಡಿ ತರಲು ಸರ್ಕಾರ ಕೆಪಿಎಸ್‌ಸಿ ಜೊತೆ ಸಮಾಲೋಚನೆ ಅಗತ್ಯವಿಲ್ಲ ಎಂದು ಪ್ರಸ್ತಾಪಿಸಲಾಗಿದೆ.

ಅದರ ಜೊತೆಗೆ, ಕೆಪಿಎಸ್‌ಸಿಯಲ್ಲಿ ಸ್ವಜನಪಕ್ಷಪಾತಕ್ಕೆ ಬ್ರೇಕ್ ಹಾಕಲು ವಿಧೇಯಕದಲ್ಲಿ ಅವಕಾಶ ನೀಡಲಾಗಿದೆ. ಈವರೆಗೆ ಆಯೋಗಕ್ಕೆ ಸಂಬಂಧಿಸಿದ ಯಾವುದೇ ತೀರ್ಮಾನದ ಪ್ರಶ್ನೆ ಬಂದರೂ ಕೆಪಿಎಸ್‌ಸಿ ಅಧ್ಯಕ್ಷರು ಸಭೆ ನಡೆಸಿ ತೀರ್ಮಾನಿಸಬಹುದಿತ್ತು. ಈಗ ಈ ನಿಯಮವನ್ನು ಬದಲಿಸಿ ಆಯೋಗದ ಸಭೆಗೆ ಅಧ್ಯಕ್ಷರನ್ನು ಸೇರಿಸಿ ಒಟ್ಟು ಸದಸ್ಯರ ಶೇ.50 ರಷ್ಟು ಕೋರಂ ಅಗತ್ಯ ಎಂದು ಬದಲಾವಣೆ ಮಾಡಲಾಗಿದೆ. ಇನ್ನೂ ಸಭೆಯಲ್ಲಿ ಎಲ್ಲಾ ತೀರ್ಮಾನ ಹಾಗೂ ನಡಾವಳಿಗಳನ್ನು ಕಾರ್ಯದರ್ಶಿಗಳೇ ಖುದ್ದಾಗಿ ದಾಖಲಿಸಬೇಕು ಎಂದೂ ಉಲ್ಲೇಖಿಸಲಾಗಿದೆ. ಆಯೋಗವು ಸದಸ್ಯರ ಆಕ್ಷೇಪದ ಹೊರತಾಗಿಯೂ ಯಾವುದಾದರೂ ತೀರ್ಮಾನ ತೆಗೆದುಕೊಂಡರೆ ಅಂತಹ ತೀರ್ಮಾನದ ಬಗ್ಗೆ ಭಿನ್ನಾಭಿಪ್ರಾಯ ನಮೂದಿಸಲು ಸದಸ್ಯರಿಗೆ ಅವಕಾಶವಿದೆ. ಸಂದರ್ಶನ ನಿಯಮಾವಳಿಗೂ ತಿದ್ದುಪಡಿ ಪ್ರಸ್ತಾಪಿಸಲಾಗಿದೆ. ಈವರೆಗೆ ಆಯೋಗ ನಿಯೋಜಿಸಿದ ಇಬ್ಬರು ಅಥವಾ ಹೆಚ್ಚು ಸದಸ್ಯರು ಅಭ್ಯರ್ಥಿಗಳ ಸಂದರ್ಶನ ನಡೆಸಬಹುದಿತ್ತು. ಈಗ ಇದನ್ನು ಬದಲಿಸಿ, ಸಂದರ್ಶನ ಮಂಡಳಿಯಲ್ಲಿ ಆಯೋಗವು ನಿಯೋಜಿಸಬಹುದಾದ ಒಬ್ಬ ಸದಸ್ಯ ಮಾತ್ರ ಇರಬೇಕು. ಆದರೆ ಗೆಜೆಟೆಡ್ ಪ್ರೊಬೆಷನರ್ಸ್ ನೇಮಕಾತಿ ನಿಯಮದಲ್ಲಿರುವಂತೆ ಸಂದರ್ಶನ ನಡೆಸಬೇಕು ಎಂದು ನಿಯಮ ಬದಲಿಸಲಾಗಿದೆ. ಇದೇ ವೇಳೆ ವಿಪಕ್ಷ ಸದಸ್ಯರು ಕೆಲ ಸಲಹೆಗಳನ್ನು ನೀಡಿದ್ದಾರೆ.

ಎಲ್ಲಾ ರೈತರಿಗೂ ಶೂನ್ಯ ಬಡ್ಡಿ ದರದಲ್ಲಿ ಬೆಳೆ ಸಾಲ ಕೊಡಲು ಸಾಧ್ಯವಿಲ್ಲ

ಬೆಂಗಳೂರು: ಎಲ್ಲಾ ರೈತರಿಗೆ ಬೆಳೆ ಸಾಲ ಕೊಡಲು ಸಾಧ್ಯವಿಲ್ಲ. ಲಭ್ಯತೆಗೆ ಅನುಗುಣವಾಗಿ ಸಾಲ ಕೊಡುವ ಕೆಲಸ ಮಾಡುತ್ತೇವೆ ಎಂದು ಸಹಕಾರಿ ಸಚಿವ ಕೆಎನ್ ರಾಜಣ್ಣ ತಿಳಿಸಿದ್ದಾರೆ.

ವಿಧಾನ ಪರಿಷತ್ ಪ್ರಶ್ನೋತ್ತರ ಕಲಾಪದಲ್ಲಿ ಬಿಜೆಪಿಯ ಪ್ರತಾಪ್ ಸಿಂಹ ನಾಯಕ್ ಪ್ರಶ್ನೆ ಕೇಳಿದರು. ಕಾಂಗ್ರೆಸ್ ಚುನಾವಣೆ ಪ್ರಣಾಳಿಕೆಯಲ್ಲಿ ಬೆಳೆ ಸಾಲ ಮಿತಿಯನ್ನು 3 ಲಕ್ಷದಿಂದ 10 ಲಕ್ಷಕ್ಕೆ ಏರಿಸುವ ಭರವಸೆ ನೀಡಲಾಗಿತ್ತು. ಆದರೆ 5 ಲಕ್ಷ ಮಾತ್ರ ಹೆಚ್ಚಳ ಮಾಡಲಾಗಿದೆ. ಶೂನ್ಯ ಬಡ್ಡಿಯಲ್ಲಿ 10 ಲಕ್ಷ ಮತ್ತು 15 ಲಕ್ಷ ಸಾಲ ಕೊಡೋದಾಗಿ ಹೇಳಿದ್ದರು. ಆದರೆ ಸರ್ಕಾರ ಬಂದರು ಶೂನ್ಯ ಬಡ್ಡಿ ಸಾಲ ಜಾಸ್ತಿ ಮಾಡಿಲ್ಲ. ಬಿಜೆಪಿ ಅವಧಿಯ ಎಲ್ಲಾ ರೈತ ಪರ ಯೋಜನೆ ಸ್ಥಗಿತ ಮಾಡಲಾಗಿದೆ ಎಂದು ಪ್ರತಾಪ್ ಸಿಂಹ ನಾಯಕ್ ಆರೋಪ ಮಾಡಿದರು.

ಇದಕ್ಕೆ ಸಚಿವ ರಾಜಣ್ಣ ಉತ್ತರ ನೀಡಿ, 2023–24ನೇ ಸಾಲಿನಲ್ಲಿ ಶೂನ್ಯ ಬಡ್ಡಿ ದರದಲ್ಲಿ

ವಿತರಿಸುವ ಬೆಳೆ ಸಾಲ 3 ಲಕ್ಷದಿಂದ 5 ಲಕ್ಷಕ್ಕೆ ಏರಿಕೆ ಮಾಡಲಾಗಿದೆ. 2023–24ರಲ್ಲಿ 6,744 ರೈತರಿಗೆ 290.51 ಕೋಟಿ ಸಾಲ ನೀಡಲಾಗಿದೆ. 2024–25ರಲ್ಲಿ 13,689 ರೈತರಿಗೆ 589.12 ಕೋಟಿ ಸಾಲ ವಿತರಿಸಲಾಗಿದೆ. ನಮ್ಮ ಸರ್ಕಾರ ಬಜೆಟ್‌ನಲ್ಲಿ ಘೋಷಣೆ ಮಾಡಿದ್ದನ್ನು ಜಾರಿ ಮಾಡಿದ್ದೇವೆ. ಪ್ರಣಾಳಿಕೆಯಲ್ಲಿ ಘೋಷಣೆ ಮಾಡಿದ್ದನ್ನು ನಾವು ಈಡೇರಿಸುತ್ತೇವೆ. ಅದರ ಬದ್ಧತೆ ಇದೆ ಎಂದು ತಿಳಿಸಿದರು.

ಕರ್ನಾಟಕಕ್ಕೆ ನಬಾರ್ಡ್ ಅಡಿ ಹಣ ಕಡಿತ ಮಾಡಲಾಗಿದೆ. ಇದರಿಂದ ಸಮಸ್ಯೆ ಆಗಿದೆ. ಅರ್ಹತೆ ಇರುವ ರೈತರಿಗೆ 5 ಲಕ್ಷ ಸಾಲ ಸೌಲಭ್ಯ ಕೊಡಲಾಗುತ್ತಿದೆ. ಸಹಕಾರ ಇಲಾಖೆಯಲ್ಲಿ ಕೊಡುವ ಸಾಲ ಸರ್ಕಾರದ ಹಣವಲ್ಲ. ನಬಾರ್ಡ್ ಹಣ, ಸಹಕಾರ ಬ್ಯಾಂಕ್ ಹಣದಲ್ಲಿ ಕೊಡುತ್ತಿದ್ದೇವೆ. ಸಾಲಕ್ಕಾಗಿ ಮಾತ್ರ ಸಹಕಾರಿ ಬ್ಯಾಂಕ್‌ಗಳಿಗೆ ಬರುತ್ತಾರೆ. ಆದರೆ ಬೇರೆ ವ್ಯವಹಾರ ಮಾಡಲು ಖಾಸಗಿ ಬ್ಯಾಂಕ್‌ಗೆ ಹೋಗುತ್ತಾರೆ. ಹೀಗೆ ಇದ್ದಾಗ ನಮ್ಮ ಬ್ಯಾಂಕ್‌ಗೆ ಹೇಗೆ ಹಣ ಬರುತ್ತದೆ. ಸಂಪೂರ್ಣವಾಗಿ ರೈತರಿಗೆ ಬೇಕಾದ ಸಾಲ ಕೊಡಲು ನಮ್ಮಿಂದ ಸಾಧ್ಯವಿಲ್ಲ. ಲಭ್ಯತೆಗೆ ಅನುಗುಣವಾಗಿ ಸಾಲಗಳನ್ನು ಕೊಡುವ ಕೆಲಸ ಮಾಡುತ್ತೇವೆ. ಹಣದ ಕೊರತೆ ಇದೆ. ಲಭ್ಯತೆಗೆ ಅನುಗುಣವಾಗಿ ಸಾಲವನ್ನ ರೈತರಿಗೆ ಕೊಡುತ್ತೇವೆ ಎಂದು ತಿಳಿಸಿದರು.

ಮೆಟ್ಟಿಲೇರಿದ ಟೆಕ್ಕಿ ಪತಿ

ವರ್ಷವಾದ ಬಳಿಕ ಮಕ್ಕಳು ಮಾಡಿಕೊಳ್ಳೋಣ ಎನ್ನುತ್ತಾಳೆ, ಮುಟ್ಟಲು ಹೋದ್ರೆ ಡೆತ್‌ನೋಟ್ ಬರೆದಿಟ್ಟು ಆತ್ಮಹತ್ಯೆ ಮಾಡಿಕೊಳ್ಳೊದಾಗಿ ಬ್ಲಾಕ್ ಮೇಲ್ ಮಾಡುತ್ತಾಳೆ ಪತಿ ಆರೋಪಿಸಿದ್ದಾರೆ.

ದೂರಿನಲ್ಲಿ ಏನಿದೆ?: ಶ್ರೀಕಾಂತ್ ವರ್ಕ್ ಫ್ರಮ್ ಹೋಮ್ ಕೆಲಸ ಮಾಡುತ್ತಿದ್ದರು. ಕೆಲಸ ಮಾಡಲು ಕುಳಿತರೇ ಜೋರಾಗಿ ಸಾಂಗ್ ಹಾಕಿಕೊಂಡು ಡ್ಯಾನ್ಸ್ ಮಾಡುವುದು, ಜಗಳ ಮಾಡುತ್ತಾ ಕೆಲಸಕ್ಕೆ ಅಡ್ಡಿಪಡಿಸುವ ಕೆಲಸ ಮಾಡ್ತಾಳೆ. ಹೆಂಡತಿ ಕಾಟದಿಂದ ರೋಸಿ ಹೋಗಿದ್ದೇನೆ. ಒಂದು ದಿನವೂ ಮದ್ವೆಯಾದ ಖುಷಿಯಿಲ್ಲ. ಖರ್ಚು ಮಾಡಿದ್ದ ಹಣವೂ ಹಣ, ಬಂಗಾರವೂ ನನ್ನ ಕೈಗೆ ಸಿಕ್ತಿಲ್ಲ. ಸದ್ಯ ಇರುವ ಕೆಲಸವನ್ನೂ ಕಳೆದುಕೊಳ್ಳುವ ಸ್ಥಿತಿಗೆ ಬಂದಿದ್ದೇನೆ ಅಂತ ಪತಿ ಶ್ರೀಕಾಂತ್ ಪತ್ನಿ ಹಾಗೂ ಆಕೆಯ ಕುಟುಂಬದವರ ವಿರುದ್ಧ ವೈಯಾಲಿಕಾವಲ್ ಪೊಲೀಸ್ ಠಾಣೆಯಲ್ಲಿ ದೂರು ನೀಡಿದ್ದಾರೆ.

ಪ್ರಕರಣ ಸಂಬಂದ ಎನ್‌ಸಿಆರ್ ಮಾಡಿಕೊಂಡಿರೋ ಪೊಲೀಸರು ತನಿಖೆ ಮಾಡುತ್ತಿದ್ದಾರೆ. ಸದ್ಯ ಡಿವೋರ್ಸ್ ನೀಡಲು ಪತ್ನಿ 45 ಲಕ್ಷಕ್ಕೆ ಡಿಮಾಂಡ್ ಮಾಡುತ್ತಿದ್ದಾರೆಂದು ಪತಿ ಶ್ರೀಕಾಂತ್ ಆರೋಪ ಮಾಡುತ್ತಿದ್ದಾರೆ.

ಆಡಿಯೋ ವೈರಲ್: ಇನ್ನೂ ಪತಿ – ಪತ್ನಿ ಮಾತನಾಡಿದ ಆಡಿಯೋವೊಂದು ವೈರಲ್ ಆಗಿದೆ. ಮಕ್ಕಳು ಮಾಡಿಕೊಳ್ಳೋಣ ಅಂತ ಶ್ರೀಕಾಂತ್ ಕೇಳಿದ್ದಕ್ಕೆ 60 ವರ್ಷ ಆದ್ಮೇಲೆ ಮಾಡಿಕೊಳ್ಳೋಣ ಇಲ್ಲದಿದ್ರೆ.. ನೀವೂ ಹಾಗೆ ಸಾಯಿರಿ, ನಾನು ಹಾಗೇ ಸಾಯ್ತಿನಿ ಅಂದಿದ್ದಾಳೆ. ಈ ಜನ್ಮದಲ್ಲಿ ನಿಮಗೆ ಬುದ್ಧಿ ಬರಲ್ಲ, ಈ ಜನ್ಮದಲ್ಲಿ ನಾವಿಬ್ಬರೂ ಪೋಷಕರಾಗಲ್ಲ, ಪಪ್ಪಾಯ, ಪೈನಾಪಲ್ ರೆಡಿ ಇರುತ್ತೆ ತಿಂದುಬಿಟ್ರೆ ಆಯ್ತು? ನಾನು ನಿಮ್ಮನ್ನ ಹತ್ತಿರಕ್ಕೆ ಸೇರಿಸಲ್ಲ. ಇನ್ನೆಲ್ಲಿ ಮಗು ಆಗುತ್ತೆ ಅಂತ ಪತಿಗೆ ಜೋರು ಮಾಡಿದ್ದಾಳೆ.

ಡ್ರಗ್ಸ್ ಜಪ್ತಿ

ದೂರು ಆಧರಿಸಿ ಇಬ್ಬರು ಆರೋಪಿಗಳನ್ನು ಪೊಲೀಸರು ಬಂಧಿಸಿದ್ದಾರೆ.

3 ಕೋಟಿ ಮೌಲ್ಯದ ಸಿಂಥೆಟಿಕ್ ಡ್ರಗ್ಸ್ ಜಪ್ತಿ: ಇತ್ತೀಚಿಗೆ ಸಿಸಿಬಿ ಪೊಲೀಸರು ಬೆಂಗಳೂರಿನಲ್ಲಿ ಇಬ್ಬರು ವಿದೇಶಿ ಡ್ರಗ್ ಪೆಡ್ಲರ್‌ಗಳನ್ನು ಬಂಧಿಸಿದ್ದರು. ಬಂಧಿತರ ಬಳಿಯಿದ್ದ 3 ಕೋಟಿ ಮೌಲ್ಯದ ಸಿಂಥೆಟಿಕ್ ಡ್ರಗ್ಸ್ ಜಪ್ತಿ ಮಾಡಿದ್ದರು. ಆರೋಪಿಗಳು ಸೋಲದೇವನಹಳ್ಳಿ ಬಳಿ ಡ್ರಗ್ಸ್ ಸಂಗ್ರಹಿಸಿದ್ದರು.ಈ ವಿಚಾರ ತಿಳಿಸಿದ ಸಿಸಿಬಿ ಅಧಿಕಾರಿಗಳು ಡ್ರಗ್ಸ್ ಸಂಗ್ರಹಿಸಿಟ್ಟಿದ್ದ ಮನೆ ಮೇಲೆ ದಾಳಿ ಮಾಡಿದ್ದರು. ದಾಳಿ ವೇಳೆ, 1 ಕೆಜಿ 520 ಗ್ರಾಂ ಎಂಡಿಎಂಎ ಕ್ರಿಸ್ಟಲ್, 202 ಗ್ರಾಂ ಕೊಕೇನ್, 12 ಗ್ರಾಂ ಎಂಡಿಎಂಎ ಎಕ್ಸ್‌ಟೆಸಿ ಪಿಲ್ಸ್ ಪತ್ತೆಯಾಗಿತ್ತು. ಕೂಡಲೆ ಸಿಸಿಬಿ ಅಧಿಕಾರಿಗಳು ಆರೋಪಿಗಳನ್ನು ಬಂಧಿಸಿ, ಮಾದಕ ವಸ್ತು ಜಪ್ತಿ ಮಾಡಿದ್ದರು.

ಅಂತರಿಕ್ಷ ವಾಸ ಅಂತ್ಯ

9 ತಿಂಗಳು ತಡವಾಗಿದ್ದು ಯಾಕೆ?: 2024ರ ಜೂನ್ 6ರಂದು ಸುನಿತಾ ಮತ್ತು ವಿಲ್ಮೋರ್ ಎಂಟು ದಿನಗಳ ಕಾರ್ಯಾಚರಣೆಗಾಗಿ ಬೋಯಿಂಗ್ ಸ್ಟಾರ್ ಲೈನರ್ ಕ್ಯಾಪ್ಸುಲ್‌ನಲ್ಲಿ ಬಾಹ್ಯಾಕಾಶಕ್ಕೆ ತೆರಳಿದ್ದರು. ಬಾಹ್ಯಾಕಾಶ ನೌಕೆಯ ಸಮಸ್ಯೆ ಹಾಗೂ ತಾಂತ್ರಿಕ ದೋಷಗಳಿಂದಾಗಿ ಹಿಂದಿರುಗಲು ಸಾಧ್ಯವಾಗಿರಲಿಲ್ಲ. ಈ ಮುಂಚೆ 2025ರ ಫೆಬ್ರವರಿ ತಿಂಗಳಲ್ಲಿ ಭೂಮಿಗೆ ಮರಳಲಿದ್ದಾರೆ ಎಂದು ನಾಸಾ ತಿಳಿಸಿತ್ತು. ಆದರೆ ಇದೀಗ ಮಾರ್ಚ್‌ಗೆ ಮುಂದೂಡಿಕೆ ಆಗಿತ್ತು.

ಸುನಿತಾ ಬಾಹ್ಯಾಕಾಶ ನಿಲ್ದಾಣಕ್ಕೆ ಹೋಗಿದ್ಯಾಕೆ?: ನಾಸಾದ ಸಹಭಾಗಿತ್ವದಲ್ಲಿ ಬೋಯಿಂಗ್ ರೂಪಿಸಿದ್ದ ಸ್ಟಾರ್‌ಲೈನರ್ ಬಾಹ್ಯಾಕಾಶ ನೌಕೆಯ ಮೊದಲ ಮಾನವ ಸಹಿತ ಪರೀಕ್ಷಾರ್ಥ ಪ್ರಯಾಣದ ಭಾಗವಾಗಿ ಉಪಗ್ರಹ ಉಡಾವಣೆ ಮಾಡಲಾಗಿತ್ತು. ಸುನಿತಾ ಮತ್ತು ಬುಚ್ ಇಬ್ಬರೂ ಗಗನಯಾತ್ರಿಗಳು ಜೂ.5 ರಂದು ಅಂತಾರಾಷ್ಟ್ರೀಯ ಬಾಹ್ಯಾಕಾಶ ನಿಲ್ದಾಣಕ್ಕೆ ಹೋಗಿದ್ದರು. ಎಂಟು ದಿನಗಳ ಕಾಲ ಅಲ್ಲಿದ್ದು ಜೂ.14 ರಂದು ಸ್ಟಾರ್‌ಲೈನರ್ ಮೂಲಕವೇ ಭೂಮಿಗೆ ವಾಪಸ್ ಆಗಬೇಕಿತ್ತು. ಆದರೆ, ತಾಂತ್ರಿಕ ಸಮಸ್ಯೆಗಳ ಕಾರಣದಿಂದ ಅವರು ಬಾಹ್ಯಾಕಾಶದಲ್ಲೇ ಉಳಿಯುವಂತಾಗಿತ್ತು.

ಫ್ಲೋರಿಡಾದಲ್ಲಿರುವ ಕೆನಡಿ ಬಾಹ್ಯಾಕಾಶ ನೆಲೆಯಿಂದ ಮಾರ್ಚ್ 15 ರಂದು ಕ್ರ್ಯೂ ಡ್ರ್ಯಾಗನ್ ಕ್ಯಾಪ್ಸೂಲ್ ಹೊತ್ತುಕೊಂಡು ಫಾಲ್ಕನ್–9 ರಾಕೆಟ್ ಹಾರಿತ್ತು. ಉಡ್ಡಯನಗೊಂಡ 29 ಗಂಟೆಗಳ ಬಳಿಕ ಅಂತಾರಾಷ್ಟ್ರೀಯ ಬಾಹ್ಯಾಕಾಶ ಕೇಂದ್ರವನ್ನು ಕ್ರ್ಯೂ ಡ್ರ್ಯಾಗನ್ ತಲುಪಿತ್ತು.

ಟ್ರಂಪ್ ಮಾತು

ಅಧ್ಯಕ್ಷ ಟ್ರಂಪ್ 9 ತಿಂಗಳ ಕಾಲ ಬಾಹ್ಯಾಕಾಶದಲ್ಲಿ ಸಿಲುಕಿರುವ ಗಗನಯಾತ್ರಿಗಳನ್ನು ರಕ್ಷಿಸುವುದಾಗಿ ಭರವಸೆ ನೀಡಿದ್ದರು. ಇಂದು ಅವರು ಸುರಕ್ಷಿತವಾಗಿ ಇಳಿದಿದ್ದಾರೆ. ಎಲೋನ್ ಮಸ್ಕ್, ಸ್ಪೇಸ್‌ಎಕ್ಸ್ ಮತ್ತು ನಾಸಾಗೆ ಧನ್ಯವಾದಗಳು ಎಂದು ಹೇಳಿದ್ದಾರೆ.

ಸುನಿತಾ ವಿಲಿಯಮ್ಸ್ ಅಮೆರಿಕದ ಬಾಹ್ಯಾಕಾಶ ಸಂಸ್ಥೆ ನಾಸಾದ ಗಗನಯಾತ್ರಿ, ಸುನಿತಾ ಅವರು ಡ್ರ್ಯಾಗನ್ ಕ್ಯಾಪ್ಸುಲ್ ನಿಂದ ಹೊರ ಬಂದಾಗ, ಅವರ ಮುಖದಲ್ಲಿ ನಗು ಇತ್ತು. ಸಮುದ್ರ ತೀರದಲ್ಲಿ ಇಳಿದ ನಂತರ ಡ್ರ್ಯಾಗನ್ ಬಾಹ್ಯಾಕಾಶ ನೌಕೆಯ ಪ್ರಯಾಣವು ತುಂಬಾ ರೋಮಾಂಚನಕಾರಿಯಾಗಿತ್ತು.

ಡ್ರ್ಯಾಗನ್ ಕ್ಯಾಪ್ಸುಲ್ ಅನ್ನು ಹಡಗಿನ ಮೇಲೆ ಇರಿಸಲಾಯಿತು. 17 ಗಂಟೆಗಳ ನಂತರ ಕ್ಯಾಪ್ಸುಲ್‌ನಿಂದ ಹೊರಬರುವ ನಾಲ್ವರು ಗಗನಯಾತ್ರಿಗಳ ಸ್ಥಿತಿ ಏನಾಗುತ್ತದೆ ಎಂದು ಎಲ್ಲರ ಕಣ್ಣುಗಳು ಇದ್ದವು, ಆದರೆ ನಾಲ್ವರು ಗಗನಯಾತ್ರಿಗಳು ಒಬ್ಬೊಬ್ಬರಾಗಿ ಹೊರಬಂದಾಗ, ಅವರ ಮುಖಗಳಲ್ಲಿ ಉತ್ಸಾಹ ಮತ್ತು ನಗು ಇತ್ತು.

ವಾಸ್ತವವಾಗಿ, ಜೂನ್ 8, 2024 ರಂದು, ಸುನಿತಾ ಮತ್ತು ವಿಲ್ಮೋರ್ ಬೋಯಿಂಗ್‌ನ ಸ್ಟಾರ್‌ಲೈನರ್ ಬಾಹ್ಯಾಕಾಶ ನೌಕೆಯಲ್ಲಿ ಬಾಹ್ಯಾಕಾಶಕ್ಕೆ ಹೋದರು ಮತ್ತು ನಂತರ ಅವರಿಗೆ ಹಿಂತಿರುಗಲು ಸಾಧ್ಯವಾಗಲಿಲ್ಲ. ಇದನ್ನು 10 ದಿನಗಳ ಮಿಷನ್ ಎಂದು ಪರಿಗಣಿಸಲಾಗಿತ್ತು. ಆದರೆ ವ್ಯವಸ್ಥೆಯಲ್ಲಿನ ಸಮಸ್ಯೆಯಿಂದಾಗಿ ಇಬ್ಬರೂ ಹಿಂತಿರುಗಲು ಸಾಧ್ಯವಾಗಲಿಲ್ಲ. ಇದೀಗ ಬರೋಬ್ಬರಿ 9 ತಿಂಗಳ ಬಳಿಕ ಅವರು ವಾಪಸಾಗಿದ್ದಾರೆ.

ದಲ್ಲಾಳಿಗಳು ಕಂಗಾಲು

ಸದಾ ದಲ್ಲಾಳಿಗಳ ಮೋಸಕ್ಕೆ ಹೈರಾಣಾಗಿದ್ದ ರೈತರು ಇದೀಗ ಸ್ವತಃ ರೈತರ ಮಾರುಕಟ್ಟೆ ಅಖಾಡಕ್ಕೆ ಇಳಿದಿದ್ದಾರೆ. ಕೆಮಿಕಲ್ ಹಾವಳಿ ನೆಪವೊಡ್ಡಿ ಕಲ್ಲಂಗಡಿ ಹಣ್ಣುಗಳನ್ನು ರೈತರಿಂದ ಕೇವಲ ಕೆಜಿಗೆ 4–5 ರೂಪಾಯಿ ಖರೀದಿಗೆ ದಲ್ಲಾಳಿಗಳು ಮುಂದಾಗಿದ್ದರು. ಬಳಿಕ 25–30 ರೂಪಾಯಿ ಮಾರಾಟ ಮಾಡ್ತಾರೆ. ಈ ಬಗ್ಗೆ ಎಚ್ಚೆತ್ತುಕೊಂಡ ರೈತರು ದಲ್ಲಾಳಿಗಳ ಸಹವಾಸವೇ ಬೇಡ ಎಂದು ತಾವೇ ಮಾರಾಟಕ್ಕೆ ಮುಂದಾಗಿದ್ದಾರೆ. ಹೀಗಾಗಿ ರೈತರು ಭರ್ಜರಿ ಲಾಭ ಪಡೆಯುತ್ತಿದ್ದಾರೆ. ಗದಗ ನಗರದ ಪಂಚರಹೊಂಡ ಬಳಿ ಬಂದರೆ ಸಾಲು ಸಾಲು ಸಾಲು ಟ್ರ್ಯಾಕ್ಟರ್ ಟ್ರಾಲಿಗಳಲ್ಲಿ ಕಲ್ಲಂಗಡಿ ಹಣ್ಣು ತುಂಬಿಕೊಂಡು ಮಾರಾಟ ಮಾಡುವುದು ಕಾಣಿಸುತ್ತಿದೆ. ಗ್ರಾಹಕರು ರೈತರ ಬಳಿಯಿಂದಲೇ ಹಣ್ಣುಗಳ ಖರೀದಿಗೆ ಮುಗಿಬಿದ್ದಾರೆ.

ದಲ್ಲಾಳಿಗಳಿಗೆ ನೀಡುವ ದರಕ್ಕಿಂತ ರೈತರು ಈಗ ಮೂರು ಪಟ್ಟು ಹೆಚ್ಚು ಲಾಭ ಪಡೆಯುತ್ತಿದ್ದಾರೆ. ರೈತರ ಈ ನಿರ್ಧಾರದಿಂದ ಗ್ರಾಹಕರಿಗೂ ಬಂಪರ್ ಲಾಭವಾಗುತ್ತಿದೆ. ಯಾಕೆಂದರೆ ದಲ್ಲಾಳಿಗಳು ಕೆಜಿಗೆ 25–30 ರೂಪಾಯಿಯಂತೆ ಮಾರಾಟ ಮಾಡುತ್ತಿದ್ದರು. ಈಗ ರೈತರು ಕೆಜಿಗೆ 13–15 ರೂಪಾಯಿಗೆ ಮಾರಾಟ ಮಾಡುತ್ತಿದ್ದಾರೆ.

ವರ್ಷವಿಡೀ ಕಷ್ಟಪಟ್ಟರೂ ಮಾರಾಟದ ವೇಳೆ ಸದಾ ದಲ್ಲಾಳಿಗಳ ಹೊಡೆತಕ್ಕೆ ಸಿಲುಕಿ ನಲುಗುವ ರೈತರ ಹೊಸ ಪ್ಲಾನ್ ನಿಂದಾಗಿ ಗ್ರಾಹಕರೂ ಖುಷಿಯಾಗಿದ್ದಾರೆ. ದಲ್ಲಾಳಿಗಳ ಆಟಕ್ಕೆ ಹೊಡೆತ ಬಿದ್ದಿದೆ.

ಕರೆದ ಮಕ್ಕಳು

ಇದರಿಂದ ಸಿಟ್ಟಿಗೆದ್ದ ಆತ ಬಸ್ಸಿನೊಳಗೆ ಇದೆಂಥಾ ವರ್ತನೆ ನಿಮ್ಮದು ಎಂದು ಶಾಲಾ ಮಕ್ಕಳನ್ನು ಗದರಿದ್ದಾನೆ. ಈ ಕುರಿತ ವಿಡಿಯೋ ಇದೀಗ ವೈರಲ್ ಆಗುತ್ತಿದೆ.

ಈ ಘಟನೆ ಜಮ್ಮು ಮತ್ತು ಕಾಶ್ಮೀರದಲ್ಲಿ ನಡೆದಿದ್ದು, ಇಲ್ಲಿನ ಜೋಧಾಮಲ್ ಪಬ್ಲಿಕ್ ಸ್ಕೂಲ್‌ನ ವಿದ್ಯಾರ್ಥಿಗಳು ಸ್ಕೂಲ್ ಬಸ್ಸಿನಲ್ಲಿ ಹೋಗುತ್ತಿದ್ದ ವೇಳೆ ಬೈಕ್ ಸವಾರನೊಬ್ಬನಿಗೆ ಚಪ್ರಿ ಎಂದು ಜೋರಾಗಿ ಕೂಗುವ ಮೂಲಕ ಕಾಲೆಳೆದಿದ್ದಾರೆ. ಇದರಿಂದ ಸಿಟ್ಟಿಗೆದ್ದ ಬೈಕರ್ ನಡು ರಸ್ತೆಯಲ್ಲಿ ಸ್ಕೂಲ್ ಬಸ್ಸನ್ನು ನಿಲ್ಲಿಸಿ, ಅದರೊಳಗೆ ನುಗ್ಗಿ ‘‘ಇದು ಯಾವ ರೀತಿಯ ನಡವಳಿಕೆ ಹೀಗೆ ಮಾಡುವುದು ಎಷ್ಟು ಸರಿ’’ ಎಂದು ವಿದ್ಯಾರ್ಥಿಗಳಿಗೆ ಹಿಗ್ಗಾಮುಗ್ಗಾ ಕ್ಲಾಸ್ ತೆಗೆದುಕೊಂಡಿದ್ದಾನೆ. ನಂತರ ಹಾಗೋ ಹೀಗೋ ಸಮಧಾನ ಪಡಿಸಿ ಶಿಕ್ಷಕರು ಆತನನ್ನು ಹೋಗುವಂತೆ ಮಾಡಿದ್ದಾರೆ.

ಮೊದಲನೇ ಪುಟದಿಂದ...

ಈ ಕುರಿತ ವಿಡಿಯೋವನ್ನು Faisal unfiltered ಹೆಸರಿನ ಎಕ್ಸ್ ಖಾತೆಯಲ್ಲಿ ಶೇರ್ ಮಾಡಲಾಗಿದ್ದು, ‘‘ಬೈಕ್ ಸವಾರನನ್ನು ಚಪ್ರಿ ಎಂದು ಕರೆದ ವಿದ್ಯಾರ್ಥಿಗಳು’’ ಎಂಬ ಶೀರ್ಷಿಕೆಯನ್ನು ಬರೆದುಕೊಳ್ಳಲಾಗಿದೆ. ವೈರಲ್ ಆಗುತ್ತಿರುವ ವಿಡಿಯೋದಲ್ಲಿ ರಸ್ತೆಯಲ್ಲಿ ಸವಾರನೊಬ್ಬ ಬೈಕ್ ಓಡಿಸುತ್ತಿದ್ದ ಹೋಗುತ್ತಿದ್ದ ವೇಳೆ ಸ್ಕೂಲ್ ಬಸ್ಸಿನಲ್ಲಿದ್ದ ಮಕ್ಕಳನ್ನು ಆತನನ್ನು ಚಪ್ರಿ, ಚಪ್ರಿ ಎಂದು ಕರೆದು ಕಾಲೆಳೆದಿದ್ದಾರೆ. ಇದರಿಂದ ಕೋಪಗೊಂಡ ಬೈಕ್ ಸವಾರ ಬಸ್ಸಿನೊಳಗೆ ನುಗ್ಗಿ ಶಾಲೆಯಲ್ಲಿ ಮಕ್ಕಳು ಇದನ್ನೇ ಕಲಿಯೋದಾ, ಇದೆಂಥಾ ಲಜ್ಜೆಗೆಟ್ಟ ಭಾಷೆಗಳನ್ನು ಮಾತಾಡ್ತಾರೆ ಮೇಡಂ ಎಂದು ಹೇಳಿ ಮಕ್ಕಳಿಗೆ ಹಿಗ್ಗಾಮುಗ್ಗಾ ಕ್ಲಾಸ್ ತೆಗೆದುಕೊಂಡಿದ್ದಾನೆ.

ಮೂರು ದಿನಗಳ ಹಿಂದೆ ಹಂಚಿಕೊಳ್ಳಲಾದ ಈ ವಿಡಿಯೋ 36 ಲಕ್ಷ ವೀಕ್ಷಣೆಗಳನ್ನು ಹಾಗೂ ಹಲವಾರು ಕಾಮೆಂಟ್ಸ್‌ಗಳನ್ನು ಪಡೆದುಕೊಂಡಿದೆ. ಒಬ್ಬ ಬಳಕೆದಾರರು ಅವರು ಮಕ್ಕಳು, ಅವರೊಂದಿಗೆ ಅಷ್ಟು ಒರಟಾಗಿ ನಡೆದುಕೊಳ್ಳುವುದು ಸರಿಯೇ ಎಂಬ ಕಾಮೆಂಟ್ ಬರೆದುಕೊಂಡಿದ್ದಾರೆ. ಮತ್ತೊಬ್ಬ ಬಳಕೆದಾರರು ಮಕ್ಕಳು ತಪ್ಪು ಮಾಡಿದ್ದಾರೆ ನಿಜ, ಆದ್ರೆ ಇದನ್ನು ವಿಡಿಯೋ ಮಾಡಿ ಸೋಷಿಯಲ್ ಮೀಡಿಯಾದಲ್ಲಿ ಹರಿಬಿಡಲು ನಿನಗ್ಯಾರು ಅಧಿಕಾರ ಕೊಟ್ಟಿದ್ದು ಎಂದು ಗರಂ ಆಗಿದ್ದಾರೆ. ಇನ್ನೊಬ್ಬ ಬಳಕೆದಾರರು ನಡುರಸ್ತೆಯಲ್ಲಿ ಬಸ್ ನಿಲ್ಲಿಸಿ ವಿದ್ಯಾರ್ಥಿಗಳನ್ನು ನಿಂದಿಸಲು ನಿನಗ್ಯಾರು ಅಧಿಕಾರ ಕೊಟ್ಟಿದ್ದು ಎಂದು ಕೇಳಿದ್ದಾರೆ.

ಮುಚ್ಚಿಟ್ಟ ಪತ್ನಿ

ಎಂದು ಹೆಚ್ಚುವರಿ ಪೊಲೀಸ್ ವರಿಷ್ಠಾಧಿಕಾರಿ ಆಯುಷ್ ವಿಕ್ರಮ್ ಸಿಂಗ್ ತಿಳಿಸಿದ್ದಾರೆ.

ಮಾ. 4ರಂದು ಸೌರಭ್‌ನನ್ನ ಮುಸ್ಕಾನ್ ಹಾಗೂ ಸಾಹಿಲ್ ಚಾಕುವಿನಿಂದ ಇರಿದು ಕೊಲೆ ಮಾಡಿದ್ದರು. ನಂತರ ಆತನ ದೇಹವನ್ನು ಪೀಸ್ ಪೀಸ್ ಆಗಿ ಕತ್ತರಿಸಿ, ಡ್ರಮ್‌ನೊಳಗೆ ಹಾಕಿ ಸಿಮೆಂಟ್‌ನಿಂದ ಮುಚ್ಚಿದ್ದರು ಎಂದು ತನಿಖೆ ವೇಳೆ ತಿಳಿದುಬಂದಿದೆ.

ಕೊಲೆ ಮಾಡಿದ ಬಳಿಕ ಮುಸ್ಕಾನ್, ಸೌರಭ್‌ನ ಫೋನ್‌ನಿಂದ ಕುಟುಂಬಸ್ಥರಿಗೆ ಮೆಸೇಜ್ ಕಳುಹಿಸುವ ಮೂಲಕ ಪ್ರಕರಣದ ದಾರಿ ತಪ್ಪಿಸಲು ಪ್ರಯತ್ನಿದ್ದಳು. ಬಳಿಕ ಆಕೆ ಪ್ರಿಯಕರ ಸಾಹಿಲ್ ಜೊತೆ ಸುತ್ತಾಡಲು ತೆರಳಿದ್ದಳು. ಸದ್ಯ ಆರೋಪಿಗಳಾದ ಮುಸ್ಕಾನ್ ಹಾಗೂ ಸಾಹಿಲ್‌ನನ್ನು ಬಂಧಿಸಲಾಗಿದೆ ಎಂದು ಪೊಲೀಸರು ಮಾಹಿತಿ ನೀಡಿದ್ದಾರೆ.

ಸೌರಭ್ 2016ರಲ್ಲಿ ಗೌರಿಪುರದ ಮುಸ್ಕಾನ್ ರಸ್ತೋಗಿಯನ್ನು ಪ್ರೇಮ ವಿವಾಹವಾಗಿದ್ದರು. ಕುಟುಂಬಸ್ಥರು ಇವರಿಬ್ಬರ ವಿವಾಹದಿಂದ ಅಸಮಾಧಾನಗೊಂಡಿದ್ದರಿಂದ ಸೌರಭ್ ಹಾಗೂ ಮುಸ್ಕಾನ್, 3 ವರ್ಷದ ಪುತ್ರಿಯೊಂದಿಗೆ ಇಂದಿರಾನಗರದ ಬಾಡಿಗೆ ಮನೆಯಲ್ಲಿ ಪ್ರತ್ಯೇಕವಾಗಿ ವಾಸವಿದ್ದರು ಎಂದು ಪೊಲೀಸರು ತಿಳಿಸಿದ್ದಾರೆ.

ಇಲಾಖೆ ವಿರುದ್ಧ ಆಕ್ರೋಶ

ಒಂದು ವಾರದಲ್ಲಿ ಸಂಭಾವನೆ ನೀಡುವುದಾಗಿ ತಿಳಿಸಿದ್ದಾರೆ.

ಸ್ಕಂದಗಿರಿ ಬೆಟ್ಟ: ಕಳವರದುರ್ಗ ಎಂಬ ಹೆಸರಿನಿಂದಲೂ ಕರೆಯಲ್ಪಡುವ ಸ್ಕಂದಗಿರಿಯು ಕೋಟೆಯಿಂದಾವೃತ್ತವಾದ ಬೆಟ್ಟವಾಗಿದ್ದು, ಬೆಂಗಳೂರಿನಿಂದ ಸು. 62 ಕಿ.ಮೀ. ದೂರದಲ್ಲಿರುವ ಕಳವರ ಹಳ್ಳಿಯಲ್ಲಿದೆ. ಚಿಕ್ಕಬಳ್ಳಾಪುರ ಜಿಲ್ಲೆಯಲ್ಲಿ ಬಳ್ಳಾರಿಗೆ ಹೋಗುವ ರಾಷ್ಟ್ರೀಯ ಹೆದ್ದಾರಿ 7 ರ ಬಳಿ ಇದೆ. ಬೆಟ್ಟದ ತುದಿಯು ಸಮುದ್ರ ಮಟ್ಟದಿಂದ 1450 ಮೀ. ನಷ್ಟು ಎತ್ತರದಲ್ಲಿದೆ. ಒಟ್ಟು ಅಂದಾಜು 5 ಗಂಟೆಗಳ ಚಾರಣವಾಗಿದ್ದು (ಆರೋಹಣ 2 ತಾಸು, ವಿರಾಮ 1 ತಾಸು, ಅವರೋಹಣ 2 ತಾಸು) ಅತೀಸುಲಭವೂ ಅಲ್ಲದ ಅತೀ ಕಠಿಣವೂ ಅಲ್ಲದ ಚಾರಣ ಮಾರ್ಗ ಇದೆ. ವರ್ಷದ ಎಲ್ಲ ಸಮಯದಲ್ಲೂ ಚಾರಣ ಮಾಡಬಹುದಾಗಿದೆ.

ತನಿಖೆ ಚುರುಕು

ಸದ್ಯ ಪೊಲೀಸರು ಹೋಟೆಲ್ ಸಿಸಿಟಿವಿ ಡಿವಿಆರ್ ವಶಪಡಿಸಿಕೊಂಡು ತನಿಖೆ ಚುರುಕುಗೊಳಿಸಿದ್ದಾರೆ. ಡಿವೈಎಸ್ಪಿ ಕೃಷ್ಣಪ್ಪ ನೇತೃತ್ವದಲ್ಲಿ ತನಿಖೆ ನಡೆಯುತ್ತಿದೆ.

ನಡೆದಿದ್ದೇನು?: ಕಳೆದ ಶುಕ್ರವಾರ ಹೋಳಿ ಹಬ್ಬಕ್ಕೆಂದು ಉದ್ಯಮಿಯೊಬ್ಬರು ಬಾತ್ ಆರ್ಡರ್ ಕೊಟ್ಟಿದ್ದರು. ಅತಿಥಿಗಳಿಗೆ ನೀಡಿದ ಬಳಿಕ ಉಳಿದ ಆಹಾರವನ್ನು ಅನಾಥಾಶ್ರಮದ ವಿದ್ಯಾರ್ಥಿಗಳಿಗೆ ನೀಡುವಂತೆ ಕಳುಹಿಸಿಕೊಡಲಾಗಿತ್ತು. ಈ ಆಹಾರ ಸೇವಿಸಿದ ಅನಾಥಾಶ್ರಮದ ವಿದ್ಯಾರ್ಥಿಗಳು ತೀವ್ರ ಅಸ್ವಸ್ಥಗೊಂಡಿದ್ದರು. ತಕ್ಷಣವೇ ಅವರನ್ನು ಮಳವಳ್ಳಿ ತಾಲೂಕು ಆಸ್ಪತ್ರೆಗೆ ದಾಖಲಿಸಿ ಚಿಕಿತ್ಸೆ ನೀಡಲಾಗಿತ್ತು. ಆದರೆ ಒಬ್ಬ ಬಾಲಕ ಚಿಕಿತ್ಸೆಗೆ ಸ್ಪಂದಿಸದೆ ಮೃತಪಟ್ಟಿದ್ದ. ಆನಂತರ ಮತ್ತೊಬ್ಬ ಕೂಡ ಸಾವಿಗೀಡಾಗಿದ್ದ.

ಫುಡ್ ಪಾಯ್ಸನಿಂಗ್ ವಿಚಾರವಾಗಿ ತನಿಖೆ ನಡೆಸಲು ತಂಡ ರಚನೆ ಮಾಡಲಾಗಿತ್ತು. ಅಡುಗೆಗೆ ಅವಧಿ ಮೀರಿದ ಆಹಾರ ಪದಾರ್ಥ ಬಳಸಿರುವ ಶಂಕೆ ಕೂಡ ವ್ಯಕ್ತವಾಗಿತ್ತು. ಹೀಗಾಗಿ ವಿಧಿ ವಿಜ್ಞಾನ ಪ್ರಯೋಗಾಲಯ ತಂಡ ಆಹಾರದ ಮಾದರಿಯನ್ನು ಸಂಗ್ರಹಿಸಿ ಪರೀಕ್ಷೆಗೆ ಒಳಪಡಿಸುತ್ತಿದೆ. ವರದಿ ಬಂದ ಬಳಿಕ ಪೊಲೀಸರ ತನಿಖೆ ಚುರುಕುಗೊಳ್ಳಲಿದೆ. ಒಂದು ವೇಳೆ ವಿಷಕಾರಿ ಅಂಶ ಪತ್ತೆಯಾಗಿದ್ದೇ ಆದಲ್ಲಿ ಕ್ರಿಮಿನಲ್ ಮೊಕದ್ದಮೆದ ದಾಖಲಿಸಿಕೊಂಡು ತನಿಖೆ ಮುಂದುವರಿಸುವ ಸಾಧ್ಯತೆ ಇದೆ.

ಪರೀಕ್ಷೆ

ಅವರು ಮುಖ್ಯಮಂತ್ರಿ ಸಿದ್ದರಾಮಯ್ಯ ಅವರಿಗೆ ಸೂಚಿಸಿದ್ದರು. ಈ ಸಂಬಂಧ ಮುಖ್ಯಮಂತ್ರಿಗೆ ಪತ್ರ ಬರೆದಿರುವ ರಾಜ್ಯಪಾಲರು, ಬೆಳಗಾವಿ ಪೊಲೀಸ್ ಆಯುಕ್ತ ಮತ್ತು ಎಸ್ ವಿರುದ್ಧ ಕ್ರಮ ಕೈಗೊಳ್ಳಬೇಕು. ಸಿ.ಟಿ ರವಿಗೆ ಭದ್ರತೆ ನೀಡುವ ಬೇಡಿಕೆ ಕುರಿತು ಗಮನ ಹರಿಸಬೇಕು. ನಿಮ್ಮಂತೆಯೇ ಸಿಟಿ ರವಿ ಜನಪ್ರತಿನಿಧಿಯಾಗಿದ್ದು, ಈ ಸಂಬಂಧ ಕ್ರಮ ಕೈಗೊಳ್ಳಬೇಕು ಎಂದು ಸೂಚಿಸಿರುವುದಾಗಿ ಮೂಲಗಳು ತಿಳಿಸಿವೆ.

ಡಿಸೆಂಬರ್ 24ರಂದು ಸಂಭವಿಸಿದ ಘಟನೆ ಬಗ್ಗೆ ರಾಜ್ಯ ಬಿಜೆಪಿ ನಾಯಕರ ನಿಯೋಗವೊಂದು ದೂರು ನೀಡಿದ ಬಳಿಕ ರಾಜ್ಯಪಾಲರು ಪತ್ರ ಬರೆದಿದ್ದರು. ಈ ಪತ್ರದ ಕುರಿತು ರಾಜ್ಯ ಸರ್ಕಾರ ಇಲ್ಲಿಯವರೆಗೂ ಯಾವುದೇ ಪ್ರತಿಕ್ರಿಯೆ ನೀಡಿಲ್ಲ.

ಈ ಪ್ರಕರಣದಲ್ಲಿ ರಾಜ್ಯಪಾಲರು ಮಧ್ಯ ಪ್ರವೇಶಿಸಬೇಕು ಎಂದು ಬಿಜೆಪಿ ನಾಯಕರು ಒತ್ತಾಯಿಸಿದ್ದರು. ಸಿಟಿ ರವಿ ಅವರನ್ನು ಬಂಧಿಸಿದ ಬಳಿಕ ಅವರಿಗೆ ಆಹಾರ ನೀಡದೆ ರಾತ್ರಿ ಇಡೀ ಪೊಲೀಸರು ಜೀಪ್ ನಲ್ಲಿ ಸುತ್ತಾಡಿಸಿದ್ದಾರೆ. ಕಬ್ಬಿನ ಗದ್ದೆ ಸೇರಿದಂತೆ ನಿರ್ಜನ ಪ್ರದೇಶಗಳಲ್ಲಿ ಸುಮಾರು 400 ಕಿ ಮೀಟರ್ ಸುತ್ತಾಡಿಸಿದ್ದಾರೆ. ಅಲ್ಲದೆ ತಲೆಗೆ ಗಾಯವಾದರೂ ಯಾವುದೇ ಚಿಕಿತ್ಸೆ ನೀಡಿರಲಿಲ್ಲ ಎಂದು ಬಿಜೆಪಿ ನಾಯಕರು ರಾಜ್ಯಪಾಲರಿಗೆ ದೂರು ನೀಡಿದ್ದರು.

ಬಫೂನ್ ಸರ್ಕಾರದ ವಿರುದ್ಧ ರಾಜ್ಯಪಾಲರಿಗೆ ದೂರು ನೀಡಿದ್ದೇವೆ. ರವಿ ಅವರಿಗೂ ಸೂಕ್ತ ಭದ್ರತೆ ಕಲ್ಪಿಸಬೇಕು, ಪಾರದರ್ಶಕವಾಗಿ ತನಿಖೆ ನಡೆಸಬೇಕು. ರವಿ ಅವರನ್ನು ಠಾಣೆಗೆ ಕರೆದೊಯ್ದ ಸಂದರ್ಭದಲ್ಲಿ ಪ್ರತಿನಿಮಿಷಕ್ಕೂ ಪೊಲೀಸ್ ಆಯುಕ್ತರಿಗೆ ಕರೆ ಬರುತ್ತಿದುದ್ದನ್ನು ನಾನೇ ನೋಡಿದ್ದೇನೆ. ಅವರಿಗೆ ಕರೆ ಮಾಡುತ್ತಿದ್ದವರು ಯಾರು? ಅವರು ಸಿಎಂ ಅವರೇ ಅಥವಾ ಡಿಸಿಎಂ ಅವರೇ ಎಂಬುದು ಪಾರದರ್ಶಕ ತನಿಖೆಯಿಂದ ಹೊರಬರಬೇಕು ಎಂದು ವಿಪಕ್ಷ ನಾಯಕ ಆರ್, ಅಶೋಕ್ ಒತ್ತಾಯಿಸಿದ್ದರು.

ಮಾರಾಮಾರಿ

ಭವಾನಿ ಅಲಿಯಾಸ್ ಬಸವರಾಜ್ ಜಮಾದಾರ, ಅಂಕಿತಾ ಅಲಿಯಾಸ್ ಅಂಕುಶ ಜಮಾದಾರ ಬಂಧಿತ ಮಂಗಳಮುಖಿಯರು. ಇನ್ನು ಕೆಲವು ಮಂಗಳಮುಖಿಯರ ವಶಕ್ಕೆ ಮುಂದುವರೆದ ಶೋಧ ಕಾರ್ಯಾಚರಣೆ ಮುಂದುವರೆಸಿದ್ದಾರೆ. ಮಂಗಳಮುಖಿಯೊಬ್ಬಳಿಗೆ ಕೆಲವು ಮಂಗಳಮುಖಿಯರು ಬೆತ್ತಲೆಗೊಳಿಸಿ, ಹಲ್ಲೆ ಮಾಡಿ ತಲೆ ಬೋಳಿಸುವ ಭಯಾನಕ ವಿಡಿಯೋ ಸಹ ವೈರಲ್ ಆಗಿತ್ತು. ಆನಂತರ ವಿಡಿಯೋ ಆಧರಿಸಿ ಸಬ್ ಅರ್ಬನ್ ಪೊಲೀಸರು ಪ್ರಕರಣ ದಾಖಲಿಸಿಕೊಂಡಿದ್ದರು.

ಏನಿದು ಪ್ರಕರಣ?

ಈ ಘಟನೆ ಕಲಬುರಗಿ ಜಿಲ್ಲೆ ಅಫಜಲಪುರ ತಾಲ್ಲೂಕಿನ ಗಾಣಗಾಪುರದಲ್ಲಿರುವ ಶ್ರೀ ಗುರು ದತ್ತಾತ್ರೇಯ ದೇವಸ್ಥಾನದಲ್ಲಿ ನಡೆದಿದೆ. ಮಂಗಳಮುಖಿಯರ ಹೊಡೆದಾಟದ ವಿಡಿಯೋ ಸಾಮಾಜಿಕ ಜಾಲತಾಣದಲ್ಲಿ ವೈರಲ್ ಆಗುತ್ತಿದೆ. ಇನ್ನು ಈ ಘಟನೆ ಗಾಣಗಾಪುರ ಪೊಲೀಸ್ ಠಾಣಾ ವ್ಯಾಪ್ತಿಯಲ್ಲಿ ನಡೆದಿದೆ.

ಅಷ್ಟೇ ಅಲ್ಲದೇ ಕಲ್ಬುರ್ಗಿಯಲ್ಲಿ ಮಂಗಳಮುಖಿಯನ್ನು ಬೆತ್ತಲೆಗೊಳಿಸಿ ತಲೆ ಬೋಳಿಸಿ ಹಲ್ಲೆ ನಡೆಸಿದ ಘಟನೆಯೂ ನಡೆದಿತ್ತು. ಮಂಗಳಮುಖಿಯರಿಂದಲೇ ಮಂಗಳಮುಖಿಯ ಮೇಲೆ ಈ ಒಂದು ಹಲ್ಲೆ ನಡೆದಿತ್ತು. ಈ ಘಟನೆಯ ವಿಡಿಯೋ ಕೂಡ ವೈರಲ್ ಆಗಿತ್ತು.

ಮಹಿಳೆಯ ಮಾಟಮಂತ್ರಕ್ಕೆ ಬೆಚ್ಚಿಬಿದ್ದ ಜನ

ಚಿಕ್ಕಬಳ್ಳಾಪುರ: ಚಿಕ್ಕಬಳ್ಳಾಪುರ ಪಟ್ಟಣದ ಒಎಂಬಿ ನಗರದಲ್ಲಿನ ಜನರು ಮಾಟಮಂತ್ರದ ಭೀತಿಯಲ್ಲಿ ವಾಸಿಸುತ್ತಿದ್ದಾರೆ. ನಿತ್ಯ ಬೆಳಗಾದರೆ ಕೆಲ ಅಂಗಡಿ ಮತ್ತು ಮನೆಗಳ ಮುಂದೆ ನಿಂಬೆಹಣ್ಣು, ಅರಿಶಿನ ಮತ್ತು ಕುಂಕಮ ಇರುತ್ತಿದ್ದು ಮಾಟಮಂತ್ರದ ಕುರುಹುಗಳು ಎನ್ನಲಾಗುತ್ತಿದೆ. ಇದೇ ರಸ್ತೆಯಲ್ಲಿರುವ ಶಾಂತಕುಮಾರ್ ಎಂಬುವರ ಟೈಲರಿಂಗ್ ಅಂಗಡಿ ಮುಂದೆ ಪ್ರತಿ ದಿನವೂ ಒಂದಲ್ಲ ಒಂದು ನಿಂಬೆಹಣ್ಣಿನ ತುಂಡುಗಳು, ಹರಿಶಿನ ಕುಂಕುಮದ ಕುರುಹುಗಳು ಪತ್ತೆಯಾಗುತ್ತಿದ್ದವಂತೆ.

ಇದರಿಂದ ಆತಂಕಗೊಂಡ ಟೈಲರ್ ಶಾಂತಕುಮಾರ್ ಅವರು ಈ ರೀತಿ ಮಾಡುತ್ತಿರುವುದು ಯಾರು ಅಂತ ಪತ್ತೆ ಹಚ್ಚಲು ಅಂಗಡಿ ಮುಂದೆ ಸಿಸಿಟಿವಿ ಕ್ಯಾಮೆರಾ ಅಳವಡಿಸಿದರು. ಸಿಸಿಟಿವಿ ಕ್ಯಾಮೆರಾ ಅಳವಡಿಸಿದ ಎರಡೇ ದಿನಕ್ಕೆ ಎದುರುಗಡೆ ಮನೆಯ ಮಹಿಳೆ ಮುನಿಲಕ್ಷ್ಮಮ್ಮ ಅವರು ಈ ಕೃತ್ಯ ಎಸಗಿದ್ದಾರೆ ಎಂದು ತಿಳಿದಿದೆ. ಇದಾದ ಬಳಿಕ ಟೈಲರ್ ಶಾಂತಕುಮಾರ್ ಅವರ ಮನೆಯವರಿಗೆ ಒಂದಾಲ್ಲ ಒಂದು ಆರೋಗ್ಯ ಸಮಸ್ಯೆಗಳು ಎದುರಾಗುತ್ತಿವೆಯಂತೆ.

ಇದೇ ಏರಿಯಾದಲ್ಲಿ ವಾಸವಾಗಿರುವ ಜಯಲಕ್ಷ್ಮೀ ಎಂಬುವರದ್ದು ಮತ್ತೊಂದು ವ್ಯಥೆ. ಜಯಲಕ್ಷ್ಮೀ ಅವರು ಹೇಳುವ ಪ್ರಕಾರ, ಆರೋಗ್ಯವಾಗಿದ್ದ ಅವರ ಪತಿ ಇದ್ದಕ್ಕಿದ್ದಂತೆ ತೀರಿಕೊಂಡರಂತೆ. ವೈದ್ಯರು ಏನೂ ಸಮಸ್ಯೆ ಇಲ್ಲ ಅಂತ ವರದಿ ನೀಡಿದ, 15 ದಿನಕ್ಕೆ ನನ್ನ ಪತಿ ತೀರಿಕೊಂಡರು. ಇದಕ್ಕೆಲ್ಲಾ ಮಾಟಮಂತ್ರವೇ ಕಾರಣ ಅಂತ ಆರೋಪಿಸಿದ್ದಾರೆ. ಹೀಗಾಗಿ, ಮುನಿಲಕ್ಷ್ಮಮ್ಮ ಅವರ ವಿರುದ್ಧ ಒಎಂಬಿ ನಗರ ನಿವಾಸಿಗಳು ಚಿಕ್ಕಬಳ್ಳಾಪುರ ನಗರ ಠಾಣೆ ಪೊಲೀಸರಿಗೆ ದೂರು ನೀಡಿದ್ದು, ಮಹಿಳೆಯ ಕಾಟ ತಪ್ಪಿಸುವಂತೆ ಮನವಿ ಮಾಡಿದ್ದಾರೆ.

ಠಾಣೆಯಲ್ಲೇ ಜೂಜಾಟ ಪ್ರಕರಣ ಐವರು ಅಧಿಕಾರಿಗಳು ಅಮಾನತು

ಕಲಬುರಗಿ: ಜಿಲ್ಲೆಯ ವಾಡಿ ಪೊಲೀಸ್ ಠಾಣೆಯಲ್ಲಿ ಜೂಜಾಟ ಪ್ರಕರಣಕ್ಕೆ ಸಂಬಂಧಿಸಿದಂತೆ ಐವರು ಪೊಲೀಸ್ ಅಧಿಕಾರಿಗಳನ್ನ ಅಮಾನತುಗೊಳಿಸಲಾಗಿದೆ.

ಪೊಲೀಸ್ ಠಾಣೆಯೊಳಗೆ ಜೂಜಾಟದಲ್ಲಿ ತೊಡಗಿದ್ದ ಎಎಸ್‌ಐ ಮಹಿಮೂದ್ ಮಿಯಾ, ಹೆಡ್ ಕಾನ್ಸ್‌ಟೇಬಲ್‌ಗಳಾದ ನಾಗರಾಜ್, ಸಾಯಿಬಣ್ಣಾ, ಇಮಾಮ್, ಕಾನ್ಸ್‌ಟೇಬಲ್ ನಾಗಭೂಷಣ್ ಅವರನ್ನ ಅಮಾನತುಗೊಳಿಸಿ ಕಲಬುರಗಿ ಎಸ್‌ಪಿ ಅಡ್ಡೂರು ಶ್ರೀನಿವಾಸಲು ಆದೇಶ ಹೊರಡಿಸಿದ್ದಾರೆ. ಜೊತೆಗೆ ವಾಡಿ ಠಾಣೆಯ ಪಿಎಸ್‌ಐ ತಿರುಮಲೇಶ್ ಅವರಿಗೂ ನೋಟಿಸ್ ಜಾರಿ ಮಾಡಿದ್ದು, ಕಾರಣ ನೀಡುವಂತೆ ಎಸ್‌ಪಿ ಕೇಳಿದ್ದಾರೆ.

ನಗರಾಭಿವೃದ್ಧಿ ಮತ್ತು ನಗರ ಯೋಜನೆ ಸಚಿವ ಬಿ.ಎಸ್. ಸುರೇಶ್ ಹೇಳಿಕೆ

ಮಹಾನಗರ ಪಾಲಿಕೆಗಳಲ್ಲಿ ಅಭಿವೃದ್ಧಿ ಕೈಗೊಳ್ಳಲು ಕ್ರಮ

ಬೆಂಗಳೂರು: ರಾಜ್ಯದಲ್ಲಿರುವ 11 ಮಹಾನಗರ ಪಾಲಿಕೆಗಳಲ್ಲಿ ಅಭಿವೃದ್ಧಿ ಕಾರ್ಯಕ್ರಮಗಳು ಹಾಗೂ ಮೂಲಸೌಲಭ್ಯಗಳನ್ನು ಸಮರ್ಪಕವಾಗಿ ಕೈಗೊಳ್ಳಲು ಕ್ರಮ ವಹಿಸಲಾಗಿದೆ ಎಂದು ನಗರಾಭಿವೃದ್ಧಿ ಮತ್ತು ನಗರ ಯೋಜನೆ ಸಚಿವರಾದ ಬಿ.ಎಸ್. ಸುರೇಶ್ ಅವರು ತಿಳಿಸಿದರು.

ವಿಧಾನ ಪರಿಷತ್ತಿನ ಪ್ರಶ್ನೋತ್ತರ ಕಲಾಪದ ವೇಳೆ ವಿಧಾನ ಪರಿಷತ್ ಸದಸ್ಯ ಡಿ.ಟಿ. ಶ್ರೀನಿವಾಸ್ ಅವರ ಚುಕ್ಕೆ ಗುರುತಿನ ಪ್ರಶ್ನೆಗೆ ಉತ್ತರಿಸಿದ ಸಚಿವರು, ರಾಜ್ಯದಲ್ಲಿ, ಮೈಸೂರು, ಮಂಗಳೂರು, ತುಮಕೂರು, ದಾವಣಗೆರೆ, ಬಳ್ಳಾರಿ, ಕಲಬುರಗಿ, ಬೆಳಗಾವಿ, ಶಿವಮೊಗ್ಗ, ವಿಜಯಪುರ, ಹುಬ್ಬಳ್ಳಿ ಧಾರವಾಡ ಹಾಗೂ ರಾಯಚೂರು ಜಿಲ್ಲೆಗಳ ಮಹಾನಗರ ಪಾಲಿಕೆಗಳಲ್ಲಿ ಅಭಿವೃದ್ಧಿ ಕಾರ್ಯಕ್ರಮ ಹಾಗೂ ಮೂಲಸೌಲಭ್ಯಗಳನ್ನು ಸಮರ್ಪವಾಗಿ ಕೈಗೊಳ್ಳಲಾಗಿದೆ. ಸ್ವಚ್ಛ ಭಾರತ್ ಮಿಷನ್ (ನ)2.0 ಯೋಜನೆಯು 2021 ರಿಂದ 2026ನೇ ಸಾಲಿನ ವರೆಗೆ ಜಾರಿಯಲ್ಲಿರುತ್ತದೆ. ಈ ಯೋಜನೆಯಡಿ ಮಹಾನಗರ ಪಾಲಿಕೆಗಳಲ್ಲಿ ಸಾರ್ವಜನಿಕ ಶೌಚಾಲಯ ನಿರ್ಮಾಣ, ಘನ ತ್ಯಾಜ್ಯ ನಿರ್ವಹಣೆ, ಪಾರಂಪರಿಕ ತಾಜ್ಯ ನಿರ್ವಹಣೆ, ತ್ಯಾಜ್ಯ ನಿರ್ವಹಣೆ ಬಗ್ಗೆ ಸಾರ್ವಜನಿಕರಿಗೆ ಅರಿವು ಮೂಡಿಸಲು ಐ.ಇ.ಸಿ ಚಟುವಟಿಕೆಗಳು ಮತ್ತು ಸಾಮರ್ಥ್ಯಾಭಿವೃದ್ಧಿ ಅಡಿ ವಿವಿಧ ಹಿತಾಸಕ್ತಿದಾರರಿಗೆ ತರಬೇತಿ, ಕಾರ್ಯಾಗಾರಗಳನ್ನು ಕೈಗೊಳ್ಳಲು ಕ್ರಮ ವಹಿಸಲಾಗಿದೆ.

ಎಸ್.ಎಫ್.ಸಿ ಯೋಜನೆಯಡಿ ರಾಜ್ಯದ ಮಹಾನಗರ ಪಾಲಿಕೆಗಳಲ್ಲಿ 2024-25ನೇ ಸಾಲಿನ ಎಸ್.ಎಫ್.ಸಿ ಮುಕ್ತನಿಧಿ ಹಾಗೂ ಎಸ್.ಎಫ್.ಸಿ ಕುಡಿಯುವ ನೀರು ಯೋಜನೆಗಳಡಿಯಲ್ಲಿ ಮೂಲಭೂತ ಸೌಕರ್ಯಗಳ ಅಭಿವೃದ್ಧಿ ಕಾರ್ಯಕ್ರಮಗಳನ್ನು ಕೈಗೊಳ್ಳಲು ಸರ್ಕಾರವು ಅನುದಾನವನ್ನು ಹಂಚಿಕೆ ಮಾಡಿ ಬಿಡುಗಡೆಗೊಳಿಸಿರುತ್ತದೆ. ಅದೇ ರೀತಿ ಮಹಾತ್ಮ ಗಾಂಧಿ ನಗರ ವಿಕಾಸ ಯೋಜನೆ (ಹಂತ-2)ರಡಿ ರಾಜ್ಯದಲ್ಲಿನ 10 ಮಹಾನಗರ ಪಾಲಿಕೆಗಳಾದ ಮೈಸೂರು, ಮಂಗಳೂರು ಹುಬ್ಬಳ್ಳಿ-ಧಾರವಾಡ, ಬೆಳಗಾವಿ, ಕಲಬುರಗಿ, ಬಳ್ಳಾರಿ, ದಾವಣಗೆರ, ಶಿವಮೊಗ್ಗ, ವಿಜಯಪುರ ಮತ್ತು ತುಮಕೂರು ಜಿಲ್ಲೆಗಳಲ್ಲಿ ಅಂದಾಜು ಮೊತ್ತ ರೂ. 2000.00 ಕೋಟಿಗಳಲ್ಲಿ 2024-25ನೇ ಸಾಲಿನಂದ 2026-27ನೇ ಸಾಲಿನ ವರೆಗೆ ಮೂರು ವರ್ಷಗಳ ಅವಧಿಯಲ್ಲಿ ಪೌರಾಡಳಿತ ನಿರ್ದೇಶನಾಲಯದಿಂದ ರಾಜ್ಯ ಮಟ್ಟದಲ್ಲಿ ಟೆಂಡರ್ ಕರೆದು ಅನುಷ್ಠಾನಗೊಳಿಸಲು ಮಾರ್ಗಸೂಚಿಗಳನ್ನು ಹೊರಡಿಸಲಾಗಿರುತ್ತದೆ. ವಿವಿಧ ಮೂಲಭೂತ ಸೌಕರ್ಯ ಅಭಿವೃದ್ಧಿ ಕಾಮಗಾರಿಗಳಾದ ರಸ್ತೆ, ಚರಂಡಿ, ಮಳೆ ನೀರು ಚರಂಡಿ, ಪಾದಚಾರಿ ಮಾರ್ಗ ಅಭಿವೃದ್ಧಿ, ಕುಡಿಯುವ ನೀರಿನ ಕಾಮಗಾರಿ, ಜಂಕ್ಷನ್ ಅಭಿವೃದ್ಧಿ ಹಾಗೂ ಇತರ ಕಾಮಗಾರಿಗಳನ್ನು ಕೈಗೊಳ್ಳಬಹುದಾಗಿದೆ. ಪ್ರಸ್ತುತ 5 ಮಹನಗರ ಪಾಲಿಕೆಗಳಾದ ದಾವಣಗೆರೆ, ಶಿವಮೊಗ್ಗ, ಬೆಳಗಾವಿ ಬಳ್ಳಾರಿ ಮತ್ತು ವಿಜಯಪುರ ಜಿಲ್ಲೆಗಳ ಕ್ರಿಯಾ ಯೋಜನೆ ಅನುಮೋದನೆಯಾಗಿದ್ದು, ಆದೇಶ ಹೊರಡಿಸಲಾಗಿರುತ್ತದೆ. ಬಾಕಿ ಉಳಿದಿರುವ ಹುಬ್ಬಳ್ಳಿ-ಧಾರವಾಡ, ದಾವಣಗೆರೆ ಶಿವಮೊಗ್ಗ, ಮೈಸೂರು, ಮಂಗಳೂರು ತುಮಕೂರು ಮತ್ತು ಕಲಬುರಗಿ ಜಿಲ್ಲೆಗಳ ಮಹಾನಗರ ಪಾಲಿಕೆಗಳ ಕ್ರಿಯಾ ಯೋಜನೆಯ ಪ್ರಸ್ತಾವನೆಗಳಿಗೆ ರಾಜ್ಯಮಟ್ಟದ ಸಮಿತಿಯಲ್ಲಿ ಮಂಡಿಸಿ ಅನುಮೋದನೆ ಪಡೆಯಲಾಗಿದ್ದು, ಸರ್ಕಾರದ ಆದೇಶ ಹೊರಡಿಸಲು ಕ್ರಮ ವಹಿಸಲಾಗುವುದು.

219.73 ಕೋಟಿ ಬಿಡುಗಡೆ

ಅಮೃತ್ 2.0 ಕೇಂದ್ರ ಪುರಸ್ಕೃತ ಯೋಜನೆಯಡಿ, 2024-25ನೇ ಸಾಲಿನಲ್ಲಿ 11 ಮಹಾನಗರ ಪಾಲಿಕೆಗೆ ಮತ್ತು 78 ನಗರ ಸ್ಥಳೀಯ ಸಂಸ್ಥೆಗಳಲ್ಲಿ ಜಲ ಮೂಲಗಳ ಪುನಃಶ್ಚೇತನ ಮತ್ತು ಹಸಿರು ಜಾಗ ಹಾಗೂ ಉದ್ಯಾನವನ ಅಭಿವೃದ್ಧಿಗಾಗಿ ಕೇಂದ್ರ ಸರ್ಕಾರ ತನ್ನ ಪಾಲಿನ ಮೊತ್ತ ರೂ 248.29 ಕೋಟಿ ಅನುದಾನದಿಂದ ಮೊದಲನೇಯ ಕಂತಿನ ಅನುದಾನ ರೂ 49.66 ಕೋಟಿಗಳನ್ನು ಬಿಡುಗಡೆಗೊಳಿಸಿದೆ. 15ನೇ ಹಣಕಾಸು ಆಯೋಗದ 2024-25ನೇ ಸಾಲಿನ ಅನುದಾನವು ಕೇಂದ್ರ ಸರ್ಕಾರದಿಂದ ಬಿಡುಗಡೆಯಾಗಿರುವುದಿಲ್ಲ. ಸ್ವಚ್ಛ ಭಾರತ್ ಮಿಷನ್ (ನ)2.0 ಅಡಿ ರಾಜ್ಯದ ಎಲ್ಲಾ ನಗರ ಸ್ಥಳೀಯ ಸಂಸ್ಥೆಗಳಿಗೆ ಇಲ್ಲಿಯ ವರೆಗೆ ಕೇಂದ್ರ ಸರ್ಕಾರದ ಪಾಲು ರೂ. 219.73 ಕೋಟಿಗಳನ್ನು ಬಿಡುಗಡೆ ಮಾಡಿದೆ. 2024-25ನೇ ಸಾಲಿನಲ್ಲಿ ಸ್ವಚ್ಛ ಭಾರತ್ ಮಿಷನ್ 2.0 ಅಡಿ ಕೇಂದ್ರ ಸರ್ಕಾರದಿಂದ ರೂ 219.73 ಕೋಟಿಗಳು ಮತ್ತು ರಾಜ್ಯ ಸರ್ಕಾರದಿಂದ ರೂ 146.48 ಕೋಟಿಗಳು ಸೇರಿ ಒಟ್ಟು ರೂ 366.21 ಕೋಟಿಗಳನ್ನು ಯೋಜನೆಯ ಅನುಷ್ಠಾನಕ್ಕೆ ಎಲ್ಲಾ ನಗರ ಸಂಸ್ಥೆಗಳಿಗೆ ಬಿಡುಗಡೆ ಮಾಡಲಾಗಿರುತ್ತದೆ. ಅಮೃತ್ 2.0 ಯೋಜನೆಯಡಿ ದಾವಣಗೆರೆ ಮಹಾನಗರಪಾಲಿಕೆಗೆ ಜಲ ಮೂಲಗಳ ಪುನಃಶ್ಚೇತನಕ್ಕಾಗಿ ಮತ್ತು ಹಸಿರು ಜಾಗ ಹಾಗೂ ಉದ್ಯಾನವನ ಅಭಿವೃದ್ಧಿಗಾಗಿ ರೂ 13.00 ಕೋಟಿ ಅನುದಾನ ಮಂಜೂರಾಗಿರುತ್ತದೆ. ಕಾಮಗಾರಿಗಳಿಗೆ ಸಂಬಂಧಿಸಿದಂತೆ ಕ್ರಿಯಾ ಯೋಜನೆ ತಯಾರಿಸಿ ಕೇಂದ್ರ ಹಾಗೂ ರಾಜ್ಯ ಸರ್ಕಾರದ ಅನುಮೋದನೆ ಪಡೆಯಲಾಗಿದ್ದು, ವಿಸ್ತತ ಯೋಜನಾ ವರದಿ ತಯಾರಿಸುವ ಹಂತದಲ್ಲಿರುತ್ತದೆ.

127.50 ಕೋಟಿಗಳ ಅನುದಾನ ಹಂಚಿಕೆ

ದಾವಣಗೆರೆ ಜಿಲ್ಲೆಗೆ 15ನೇ ಹಣಕಾಸು ಆಯೋಗದ ಅನುದಾನದಡಿ 2024-25 ನೇ ಸಾಲಿನಲ್ಲಿ ಎಸ್.ಎಫ್.ಸಿ ಯೋಜನೆಯಡಿ 2024-25ನೇ ಸಾಲಿನಲ್ಲಿ ಮೂಲಭೂತ ಸೌಕರ್ಯಗಳಿಗಾಗಿ ರೂ. 28.77 ಕೋಟಿ ಅನುದಾನ ಹಂಚಿಕೆಯಾಗಿದೆ. ಸ್ವಚ್ಛಭಾರತ್ ಮಿಷನ್ (ನ)2.0 ಅಡಿ ರೂ 701.93 ಲಕ್ಷಗಳು ಬಿಡುಗಡೆಯಾಗಿದ್ದು, ಅನುದಾನ ವೆಚ್ಚವಾಗಿರುವುದಿಲ್ಲ. ಎಸ್.ಎಫ್.ಸಿ ಯೋಜನೆಯ ಎಸ್.ಎಫ್.ಸಿ ಮುಕ್ತನಿಧಿ ಯೋಜನೆಯಡಿ ರೂ 1008.00 ಲಕ್ಷ ಹಂಚಿಕೆಯಾಗಿದ್ದು, 829.20 ಲಕ್ಷ ಬಿಡುಗಡೆಯಾಗಿದೆ ಇದರಲ್ಲಿ ರೂ. 407.70 ಲಕ್ಷ ವೆಚ್ಚವಾಗಿರುತ್ತದೆ, ಎಸ್.ಎಫ್.ಸಿ. ಕುಡಿಯುವ ನೀರು ಯೋಜನೆಯಡಿ ರೂ. 10.00 ಲಕ್ಷ ಹಂಚಿಕೆಯಾಗಿದ್ದು, ರೂ 7.50 ಲಕ್ಷ ಅನುದಾನ ಬಿಡುಗಡೆಯಾಗಿದ್ದು, ಯಾವುದೇ ವೆಚ್ಚವಾಗಿರುವುದಿಲ್ಲ. 2024ನೇ ಅಕ್ಟೋಬರ್ 18ರ ಆದೇಶದಂತೆ ದಾವಣಗೆರೆ ಮಹಾನಗರ ಪಾಲಿಕೆಗೆ ಮಹಾತ್ಮ ಗಾಂಧಿ ನಗರ ವಿಕಾಸ ಯೋಜನೆ ಹಂತ 2 ರಡಿಯಲ್ಲಿ ರೂ 127.50 ಕೋಟಿಗಳ ಅನುದಾನವನ್ನು ಹಂಚಿಕೆ ಮಾಡಲಾಗಿದೆ ಎಂದು ಸಚಿವರಾದ ಬಿ.ಎಸ್. ಸುರೇಶ್ ತಿಳಿಸಿದರು.

ಮಂಡ್ಯ - ಕೆ.ಹೆಚ್.ಬಿ ಬಡಾವಣೆಯಲ್ಲಿ ಹೊಸದಾಗಿ ಕೊಳವೆ ವಿತರಣಾ ಮಾರ್ಗ

ಬೆಂಗಳೂರು: ಮಂಡ್ಯ - ಕೆ.ಹೆಚ್.ಬಿ ಬಡಾವಣೆಯಲ್ಲಿ ಹೊಸದಾಗಿ ಕೊಳವೆ ವಿತರಣಾ ಮಾರ್ಗಗಳನ್ನು ಅಳವಡಿಸಲು ಕ್ರಮ ಕೈಗೊಳ್ಳಲಾಗಿದೆ. ಹಾಲಿ ಇರುವ ಓ.ಹೆಚ್.ಟಿಯನ್ನು ಪುನರುಜ್ಜೀವನಗೊಳಿಸಿ ಕಾವೇರಿ ನೀರನ್ನು ಪೂರೈಸಲು ಅಗತ್ಯ ಇರುವ ಕಾಮಗಾರಿಗಳನ್ನು ಕೈಗೊಳ್ಳಲು ಕರ್ನಾಟಕ ನಗರ ನೀರು ಸರಬರಾಜು ಮತ್ತು ಒಳ ಚರಂಡಿ ಮಂಡಳಿಯಿಂದ ರೂ. 350. 00 ಕೋಟಿ ಅಂದಾಜು ಪಟ್ಟಿಯನ್ನು ತಯಾರಿಸಿ ಮಂಡ್ಯ ನಗರ ಸಭೆಯ ಪೌರಾಯುಕ್ತರಿಗೆ ಕಳಿಹಿಸಿಕೊಡಲಾಗಿದೆ ಎಂದು ನಗರಾಭಿವೃದ್ಧಿ ಮತ್ತು ನಗರ ಯೋಜನೆ ಸಚಿವರಾದ ಬಿ.ಎಸ್.ಸುರೇಶ್ ತಿಳಿಸಿದರು.

ವಿಧಾನಪರಿಷತ್ತಿನ ಪ್ರಶ್ನೋತ್ತರ ಕಲಾಪದ ವೇಳೆ ಪರಿಷತ್ ಸದಸ್ಯ ಮಧು ಜಿ ಮಾದೇಗೌಡ ಅವರ ಚುಕ್ಕೆ ಗುರುತಿನ ಪ್ರಶ್ನೆಗೆ ಉತ್ತರಿಸಿದ ಸಚಿವರು, ಹಲವು ವರ್ಷಗಳಿಂದ ನೀರು ಸರಬರಾಜು ವಿತರಣಾ ಕೊಳವೆ ಮಾರ್ಗಗಳನ್ನು ಬಳಸದೇ ಇದ್ದ ಕಾರಣ ಕೊಳವೆಗಳು ಹಾಳಾಗಿರುವ ಮಾಹಿತಿಯನ್ನು ಗೃಹ ಮಂಡಳಿ ಹಾಗೂ ಮಂಡ್ಯ ನಗರ ಸಭೆ ಅವರಿಗೆ ತಿಳಿಸಿ ದುರಸ್ತಿ ಕಾಮಗಾರಿಯನ್ನು ಕೈಗೊಳ್ಳಲು ಕರ್ನಾಟಕ ನಗರ ನೀರು ಸರಬರಾಜು ಮತ್ತು ಒಳಚರಂಡಿ ಮಂಡಳಿ ವತಿಯಿಂದ 2021-22 ರ ದರಪಟ್ಟಿಯಂತೆ ರೂ 64.50 ಲಕ್ಷ ಗಳಿಗೆ ಅಂದಾಜುಪಟ್ಟಿಯನ್ನು ತಯಾರಿಸಿ 2022ನೇ ಆಗಸ್ಟ್ 12 ರಲ್ಲಿ ಮಂಡ್ಯ ನಗರ ಸಭೆಯ ಪೌರಾಯುಕ್ತರಿಗೆ ಸಲ್ಲಿಸಲಾಗಿರುತ್ತದೆ. ನಗರ ಸಭೆಯ ವತಿಯಿಂದ ಸದರಿ ಅಂದಾಜು ಮೊತ್ತವನ್ನು ಮಂಡಳಿಗೆ ಭರಿಸದಿರುವುದರಿಂದ ಯಾವುದೇ ಕಾಮಗಾರಿಯನ್ನು ಕೈಗೊಂಡಿರುವುದಿಲ್ಲ ಎಂದು ತಿಳಿಸಿದರು.

ಕರ್ನಾಟಕ ಗೃಹ ಮಂಡಳಿ ವತಿಯಿಂದ ಚಿಕ್ಕ ಮಂಡ್ಯ ಸಮೀಪದ ಕೆ.ಹೆಚ್.ಬಿ. ಬಡಾವಣೆಯಲ್ಲಿ ಕೊಳವೆ ಬಾವಿಯಿಂದ ನೀರು ಸರಬರಾಜು ವ್ಯವಸ್ಥೆಯನ್ನು 2002-03 ರಲ್ಲಿ ಕಲ್ಪಿಸಿದ್ದು ಗೃಹ ಮಂಡಳಿಯಿಂದ 2019 ರಲ್ಲಿ ಬಡಾವಣೆಯನ್ನು ನಗರಸಭೆಗೆ ಹಸ್ತಾಂತರಿಸಲಾಗಿದೆ. ಗೃಹ ಮಂಡಳಿಯ ಅಸಮರ್ಪಕ ನಿರ್ವಹಣೆಯಿಂದಾಗಿ ಸದರಿ ಬಡಾವಣೆಗೆ ಕಾವೇರಿ ನೀರು ಪೂರೈಸಿರುವುದಿಲ್ಲ.

ಬಡಾವಣೆಗೆ ಗೃಹ ಮಂಡಳಿ ವತಿಯಿಂದ ನಗರಸಭೆಗೆ ರೂ. 550.00 ಲಕ್ಷಗಳನ್ನು ಪಾವತಿ ಮಾಡಲಾಗಿದೆ. ಈ ಅನುದಾನದಲ್ಲಿ ಬಡಾವಣೆಗೆ ಸಂಪರ್ಕ ಕಲ್ಪಿಸಲು ಮುಖ್ಯ ರಸ್ತೆಗಳನ್ನು ಅಭಿವೃದ್ದಿಪಡಿಸಲು ರೂ. 446.39 ಲಕ್ಷಗಳನ್ನು ವೆಚ್ಚ ಮಾಡಲಾಗಿದೆ ಎಂದರು.

ಬಡಾವಣೆಯ ನಿರ್ಮಾಣ ವೇಳೆಯಲ್ಲಿ ಗೃಹ ಮಂಡಳಿಯು ಅಳವಡಿಸಿರುವ ನೀರು ಸರಬರಾಜು ಮಾರ್ಗಗಳು ಹಲವು ವರ್ಷ ಬಡಾವಣೆಯಲ್ಲಿ ಯಾವುದೇ ಮನೆ ನಿರ್ಮಾಣ ಆಗದ ಕಾರಣ ಬಳಕೆಯಾಗದೇ ಕೆಲವೆಡೆ ದುರಸ್ತಿಯಲ್ಲಿರುವುದರಿಂದ ಉಳಿಕೆಯಾದ ರೂ. 103.65 ಲಕ್ಷಗಳನ್ನು ಬಡಾವಣೆಯಲ್ಲಿನ ನೀರು ಸರಬರಾಜು ವ್ಯವಸ್ಥೆ ಮತ್ತು ಬೀದಿ ದೀಪಗಳನ್ನು ಅಳವಡಿಸುವ ಕಾಮಗಾರಿಗಳಿಗೆ ಕ್ರಿಯಾ ಯೋಜನೆ ರೂಪಿಸಿ ಅದ್ಯತೆಗನುಗುಣವಾಗಿ ಕ್ರಮ ಕೈಗೊಳ್ಳಲಾಗುವುದು ಎಂದು ತಿಳಿಸಿದರು.

ಸದರಿ ಬಡಾವಣೆಗೆ ಕಾವೇರಿ ಸಗಟು ನೀರು ಸರಬರಾಜು ಮಾಡಲು 2012ನೇ ಸಾಲಿನಲ್ಲಿ ವಂತಿಕೆ ಮೊತ್ತ ರೂ. 93.59 ಲಕ್ಷಗಳನ್ನು ಗೃಹ ಮಂಡಳಿ ವತಿಯಿಂದ ಕರ್ನಾಟಕ ನಗರ ನೀರು ಸರಬರಾಜು ಮತ್ತು ಒಳ ಚರಂಡಿ ಮಂಡಳಿಗೆ ಭರಿಸಲಾಗಿರುತ್ತದೆ. ಹಾಲಿ ಇರುವ ಮೇಲ್ಮಟ್ಟ ಜಲ ಸಂಗ್ರಹಗಾರವನ್ನು ಹೊಳಲು ಸರ್ಕಲ್ ನಿಂದ ಕೆ.ಹೆಚ್.ಬಿ ಬಡಾವಣೆವರೆಗೂ ಅಳವಡಿಸಲಾಗಿದ್ದು, 200 ಮಿ.ಮೀ. ವ್ಯಾಸದ ಫೀಡರ್ ಕೊಳವೆ ಮಾರ್ಗವನ್ನು ಹಾಗೂ ಪಂಪುರೇಚಕಗಳನ್ನು ದುರಸ್ತಿಪಡಿಸಲು 16.35 ಲಕ್ಷಗಳನ್ನು ಗೃಹ ಮಂಡಳಿ ವತಿಯಿಂದ ದುರಸ್ತಿ ಕಾಮಗಾರಿಯನ್ನು ಕೈಗೊಂಡು ಕಾವೇರಿ ಕುಡಿಯುವ ನೀರನ್ನು ಮೇಲ್ಮಟ್ಟ ಜಲಸಂಗ್ರಹಗಾರಕ್ಕೆ ತುಂಬಿಸಿ ಚಾಲನೆಗೊಳಿಸಿ ಗೃಹ ಮಂಡಳಿಗೆ ಹಸ್ತಾಂತರಿಸಲಾಗಿರುತ್ತದೆ ಎಂದು ತಿಳಿಸಿದರು.

ಕೆ.ಎಸ್.ಎಂ.ಸಿ ಎ ಸಂಸ್ಥೆಯಲ್ಲಿ ಕೆಟಿಪಿಪಿ ಕಾಯ್ದೆಯಡಿ ಸಹವರ್ತಿಗಳ ನೇಮಕ

ಬೆಂಗಳೂರು: ಕೆ.ಎಸ್.ಎಂ.ಸಿ ಎ ಸಂಸ್ಥೆಯಲ್ಲಿ ಕೆಟಿಪಿಪಿ ಕಾಯ್ದೆ 1999 ರನ್ವಯ ಇ-ಪ್ರೊಕ್ಯೂರ್ ಮೆಂಟ್ ವೆಬ್ ಸೈಟ್ ನಲ್ಲಿ ಟೆಂಡರ್ ನ್ನು ಆಹ್ವಾನಿಸಿ ವ್ಯವಹಾರ ಸಹವರ್ತಿ ನೇಮಕಾತಿ ಪ್ರಕ್ರಿಯೆಯನ್ನು ಮಾಡಲಾಗಿದೆ. ವ್ಯವಹಾರ ಸಹವರ್ತಿಗಳ ಮೂಲಕ ಕಾರ್ಯಗಳನ್ನು ಅನುಷ್ಠಾನಗೊಳಿಸಲಾಗುವುದು ಎಂದು ಬೃಹತ್ ಮತ್ತು ಮಧ್ಯಮ ಕೈಗಾರಿಕಾ ಹಾಗೂ ಮೂಲಸೌಲಭ್ಯ ಅಭಿವೃದ್ಧಿ ಸಚಿವರಾದ ಎಂ.ಬಿ. ಪಾಟೀಲ್ ತಿಳಿಸಿದರು.

ವಿಧಾನಪರಿಷತ್ತಿನ ಪ್ರಶ್ನೋತ್ತರ ಕಲಾಪದ ವೇಳೆ ಸದಸ್ಯ ಎಸ್.ಎಲ್. ಭೋಜೇಗೌಡ ಅವರ ಚುಕ್ಕೆ ಗುರುತಿನ ಪ್ರಶ್ನೆಗೆ ಉತ್ತರಿಸಿದ ಸಚಿವರು, ಸರ್ಕಾರ ವಿವಿಧ ಇಲಾಖೆ ನಿಗಮ ಮಂಡಳಿಗಳ ಕಾರ್ಯಕ್ರಮಗಳನ್ನು ಆಯೋಜಿಸಲು ಸಂಸ್ಥೆಗಳಲ್ಲಿ ನೋಂದಾಯಿತ ವ್ಯವಹಾರ ಸಹವರ್ತಿಗಳ ಮೂಲಕ ಸ್ಪರ್ಧಾತ್ಮಕ ದರಗಳನ್ನು ಪಡೆದು, ಕನಿಷ್ಟ ದರವನ್ನು ಸಲ್ಲಿಸಿರುವ ವ್ಯವಹಾರ ಸಹವರ್ತಿಗಳ ದರಗಳ ಅನ್ವಯ ಇಲಾಖೆಗಳಿಗೆ ಪ್ರಸ್ತಾವನೆಯನ್ನು ಸಲ್ಲಿಸಲಾಗುವುದು.

ಇಲಾಖೆಗಳು ಸಂಸ್ಥೆಯಿಂದ ಸಲ್ಲಿಸಿರುವ ಪ್ರಸ್ತಾವನೆಗಳನ್ನು ಅನುಮೋದಿಸಿ ಕಾರ್ಯಾದೇಶವನ್ನು ನೀಡಿರುತ್ತಾರೆ. ಅದರಂತೆ ಕನಿಷ್ಠ ದರವನ್ನು ಸಲ್ಲಿಸಿರುವ ವ್ಯವಹಾರ ಸಹವರ್ತಿಗಳಿಗೆ ಸಂಸ್ಥೆಯಿಂದ ಸದರಿ ಕಾರ್ಯವನ್ನು ನಿರ್ವಹಿಸಲು ಕಾರ್ಯಾದೇಶವನ್ನು ನೀಡಲಾಗುವುದು. ಕಾರ್ಯ ಚಟುವಟಿಕೆಯು ಪೂರ್ಣಗೊಂಡ ನಂತರ ವ್ಯವಹಾರ ಸಹವರ್ತಿಗಳು ಬಿಲ್ಲನ್ನು ಸಂಸ್ಥೆಗೆ ಸಲ್ಲಿಸುತ್ತಾರೆ. ಅದರಂತೆ ಸಂಸ್ಥೆಯಿಂದ ಬಿಲ್ಲನ್ನು ಹಣ ಪಾವತಿಗಾಗಿ ಇಲಾಖೆ / ನಿಗಮ / ಮಂಡಳಿಗಳಿಗೆ ಸಲ್ಲಿಸಲಾಗುವುದು.

ಇಲಾಖೆಗಳಿಂದ ಬಿಲ್ಲನ್ನು ಮೊತ್ತವನ್ನು ಬಿಡುಗಡೆ ಮಾಡಿದ ನಂತರ ಸಂಸ್ಥೆಯಿಂದ ವ್ಯವಹಾರ ಸಹವರ್ತಿಗೆ ಹಣವನ್ನು ಬಿಡುಗಡೆ ಮಾಡಲಾಗಿರುತ್ತದೆ ಎಂದು ಸಚಿವರು ತಿಳಿಸಿದರು.

ನೇಕಾರರ ಆತ್ಮಹತ್ಯೆಗೆ 5 ಲಕ್ಷ ರೂಪಾಯಿ ಪರಿಹಾರ ಪ್ರಯತ್ನ

ಕೈಮಗ್ಗ ನೇಕಾರರ ಆತ್ಮಹತ್ಯೆ ಪ್ರಕರಣಗಳಲ್ಲಿ ಮೃತರ ಕುಟುಂಬದವರಿಗೆ ರೂ 5 ಲಕ್ಷ ಪರಿಹಾರ ವಿತರಿಸುವ ಬಗ್ಗೆ ಮುಖ್ಯಮಂತ್ರಿ ಸಿದ್ದರಾಮಯ್ಯ ಅವರೊಂದಿಗೆ ಚರ್ಚೆ ಮಾಡಲಾಗುವುದು ಎಂದು ಜವಳಿ ಸಚಿವ ಶಿವಾನಂದ ಪಾಟೀಲ ಅವರು ವಿಧಾನಪರಿಷತ್ತಿಗೆ ಭರವಸೆ ನೀಡಿದ್ದಾರೆ.

» ಮುಖ್ಯಮಂತ್ರಿ ಜತೆ ಚರ್ಚಿಸುವುದಾಗಿ ಜವಳಿ ಸಚಿವ ಶಿವಾನಂದ ಪಾಟೀಲ ಭರವಸೆ

ಮಂಗಳವಾರ ಪ್ರಶ್ನೋತ್ತರ ವೇಳೆಯಲ್ಲಿ ಶಾಸಕರಾದ ಉಮಾಶ್ರೀ ಅವರ ಪ್ರಶ್ನೆಗೆ ಉತ್ತರಿಸಿದ ಸಚಿವರು, ಕೇಂದ್ರ ಸರ್ಕಾರದಿಂದ ಪ್ರಧಾನ ಮಂತ್ರಿ ಭಿಮಾ ಯೋಜನೆಯಲ್ಲಿ ರೂ 2 ಲಕ್ಷ ಪರಿಹಾರ ವಿತರಣೆ ಯೋಜನೆ ಜಾರಿಯಲ್ಲಿದ್ದು, ಈ ಯೋಜನೆಯ ವಿಮಾ ಕಂತನ್ನು ರಾಜ್ಯ ಸರ್ಕಾರವೇ ಭರಿಸುತ್ತಿದೆ. ಈ ರೂ 2 ಲಕ್ಷ ಗಳೊಂದಿಗೆ, ಮುಖ್ಯಮಂತ್ರಿ ಪರಿಹಾರ ನಿಧಿಯಿಂದಲೂ ರೂ 3 ಲಕ್ಷ ಪರಿಹಾರ ವಿತರಣೆ ಮಾಡುವ ಬಗ್ಗೆ ಮುಖ್ಯಮಂತ್ರಿ ಜತೆ ಚರ್ಚಿಸುತ್ತೇನೆ ಎಂದು ಹೇಳಿದರು. ಆತ್ಮಹತ್ಯೆ ಮಾಡಿಕೊಂಡ ರೈತರಿಗೆ ಪರಿಹಾರ ವಿತರಣೆ ಮಾಡುವ ಯೋಜನೆ ಜಾರಿಯಲ್ಲಿ ಇರುವುದಿಲ್ಲ. ಆದರೆ ಕೋವಿಡ್ ಅವಧಿಯಲ್ಲಿ 25 ಮೃತ ನೇಕಾರರ ಕುಟುಂಬಗಳಿಗೆ ತಲಾ ರೂ 5 ಲಕ್ಷಗಳಂತೆ ರೂ 1.25 ಕೋಟಿ ಪರಿಹಾರ ವಿತರಿಸಲಾಗಿದೆ. ಈ ಪರಿಹಾರ ವಿತರಣೆ ಯೋಜನೆ ಮುಂದುವರಿಕೆಗೆ ಆರ್ಥಿಕ ಇಲಾಖೆ ಅನುಮೋದನೆಗೆ ಪ್ರಯತ್ನಿಸಲಾಗುವುದು ಎಂದರು. ಆತ್ಮಹತ್ಯೆ ಮಾಡಿಕೊಂಡ ನೇಕಾರನ ಪತ್ನಿಗೆ ಪಿಂಚಣಿ ಅಥವಾ ಮೃತರ ಮಕ್ಕಳಿಗೆ ಉಚಿತಿ ಶಿಕ್ಷಣ ನೀಡುವ ಯೋಜನೆ ಇಲ್ಲ. ಆದರೆ ರೂ 2,500ಗಳಿಂದ ರೂ 11,000ಗಳವರೆಗೆ ವಿದ್ಯಾರ್ಥಿವೇತನ ನೀಡಲಾಗುತ್ತಿದೆ. 2022-23ನೇ ಸಾಲಿನಲ್ಲಿ 3,664 ವಿದ್ಯಾರ್ಥಿಗಳಿಗೆ ರೂ 1.63 ಕೋಟಿ ಹಾಗೂ 2023-24ನೇ ಸಾಲಿನಲ್ಲಿ 3,689 ವಿದ್ಯಾರ್ಥಿಗಳಿಗೆ ರೂ 1.99 ಕೋಟಿ ವಿದ್ಯಾರ್ಥಿ ವೇತನವನ್ನು ಡಿಬಿಟಿ ಮೂಲಕ ವರ್ಗಾವಣೆ ಮಾಡಲಾಗಿದೆ ಎಂದು ವಿವರಿಸಿದರು.

ಭದ್ರಾವತಿ ನಗರಾಭಿವೃದ್ಧಿ ಪ್ರಾಧಿಕಾರ

ಉರಗಡೂರು ಗ್ರಾಮದ ರೈತರಿಗೆ ಮಾನವೀಯತೆ ಆಧಾರದಡಿ ಪರಿಹಾರವಾಗಿ ಸಾಮಾನ್ಯ ದರದಲ್ಲಿ ನಿವೇಶನ ನೀಡಲು ಕ್ರಮ

ಬೆಂಗಳೂರು: ಶಿವಮೊಗ್ಗ ಜಿಲ್ಲೆಯ ಭದ್ರಾವತಿ ನಗರಾಭಿವೃದ್ಧಿ ಪ್ರಾಧಿಕಾರದಿಂದ ವಸತಿ ಬಡಾವಣೆ ರಚಿಸಲು ಉರಗಡೂರು ಗ್ರಾಮದಲ್ಲಿ ಒಟ್ಟು 60 ಎಕರೆ 30 ಗುಂಟೆ ಪ್ರದೇಶವನ್ನು 1985ರಲ್ಲಿ ಭೂ ಸ್ವಾಧೀನಪಡಿಸಿಕೊಳ್ಳಲಾಗಿದೆ. ವಶ ಪಡಿಸಿಕೊಳ್ಳಲಾದ ಜಮೀನಿಗೆ ಆಗಲೇ ಅಂದಿನ ದರದಂತೆ ಪರಿಹಾರವನ್ನು ನೀಡಲಾಗಿದೆ. ಸದರಿ ಭೂ ಮಾಲಿಕರಿಗೆ ವಸತಿ ಯೋಜನೆಗೆ ನೀಡಲಾದ ಭೂ ಪರಿಹಾರದ ಜೊತೆಗೆ ನಿವೇಶನಗಳನ್ನು ನೀಡಲು ಕರ್ನಾಟಕ ನಗರಾಭಿವೃದ್ಧಿಗಳ ಕಾಯ್ದೆ 1987ರನ್ವಯ ಅವಕಾಶ ಇಲ್ಲದ ಕಾರಣ ಪರಿಹಾರದ ರೂಪದಲ್ಲಿ ಪ್ರಾಧಿಕಾರದಿಂದ ಯಾವುದೇ ನಿವೇಶನಗಳನ್ನು ನೀಡಿರುವುದಿಲ್ಲ. ಆದರೂ ಸರ್ಕಾರವು ಈ ಬಗ್ಗೆ ಪರಿಶೀಲಸಿ ಮಾನವೀಯತೆಯ ಆಧಾರದಡಿ ಪರಿಗಣಿಸಿ ಸರ್ಕಾರದ ಆದೇಶ ಸಂ. ನಇ 345 ಬೆಂರೂಪ್ರಾ 2015 ದಿನಾಂಕ: 20-03-2018ರಲ್ಲಿ ಸದರಿ ಜಮೀನುಗಳ ಭೂ ಮಾಲಿಕರಿಗೆ ಹೆಚ್ಚುವರಿ ಪರಿಹಾರವನ್ನಾಗಿ ಪ್ರತಿ ಎಕರೆಗೆ 40ಥ60 ಅಡಿ ಅಳತೆಯ ಒಂದು ನಿವೇಶನವನ್ನು ಸಾಮಾನ್ಯ ಜನರಿಗೆ ಹಂಚಿಕೆ ಮಾಡುವ ದರದಲ್ಲಿ ಹಂಚಿಕೆ ಮಾಡಲು ಆದೇಶಿಸಲಾಗಿರುತ್ತದೆ ಎಂದು ನಗರಾಭಿವೃದ್ಧಿ ಮತ್ತು ನಗರ ಯೋಜನೆ ಸಚಿವರಾದ ಬಿ.ಎಸ್. ಸುರೇಶ್ ಅವರು ತಿಳಿಸಿದರು. ಇಂದು ವಿಧಾನ ಪರಿಷತ್ತಿನ ಪ್ರಶ್ನೋತ್ತರ ಕಲಾಪದ ವೇಳೆ ವಿಧಾನ ಪರಿಷತ್ ಸದಸ್ಯೆ ಬಲ್ಕಿಸ್ ಬಾನು ಅವರ ಚುಕ್ಕೆ ಗುರುತಿನ ಪ್ರಶ್ನೆಗೆ ಉತ್ತರಿಸಿದ ಸಚಿವರು, ಉರಗಡೂರು ಗ್ರಾಮದ ಸರ್ವೆ ನಂ. 340ರಿಂದ 357ರ ವರೆಗಿನ ಜಮೀನಿನ ಭೂ ಮಾಲೀಕರುಗಳಿಗೆ ತರಿ ಒಂದು ಎಕರೆಗೆ ರೂ. 19,753 ಖುಷ್ಕಿ ಒಂದು ಎಕರೆಗೆ ರೂ 12,325 ರಂತೆ ಪರಿಹಾರ ಮೊತ್ತವಾಗಿ ಒಟ್ಟು ರೂ 20,69,159.00 ಗಳನ್ನು ನಿಗದಿಪಡಿಸಲಾಗಿದ್ದು, ಭೂ ಪರಿಹಾರ ಮೊತ್ತವನ್ನು ಭೂ ಮಾಲಿಕರು ಪಡೆಯದ ಕಾರಣ ಮಾನ್ಯ ಘನ ನ್ಯಾಯಾಲಯಕ್ಕೆ ಜಮ ಮಾಡಲಾಗಿರುತ್ತದೆ. ಸದರಿ ಪರಿಹಾರವನ್ನು 1995ನೇ ಸಾಲಿನ ಉಪನೋಂದಣಾಧಿಕಾರಿಗಳ ದರಕ್ಕೆ ಅನುಗುಣವಾಗಿ ನಿಗದಿಪಡಿಸಲಾಗಿದೆ. ಆದ್ದರಿಂದ ಕಾಮಗಾರಿ ಪ್ರಾರಂಭವಾದ ದಿನಾಂಕದಿಂದ ದರ ನಿಗದಿಪಡಿಸಲು ಅವಕಾಶ ಇರುವುದಿಲ್ಲ ಎಂದು ತಿಳಿಸಿದರು.

ವಿಧಾನಸಭೆಯಲ್ಲಿ ವಿಧೇಯಕಗಳ ಮಂಡನೆ

2025ನೇ ಸಾಲಿನ ಕರ್ನಾಟಕ ಭೂ ಕಂದಾಯ (ತಿದ್ದುಪಡಿ) ವಿಧೇಯಕ, 2025ನೇ ಸಾಲಿನ ಕರ್ನಾಟಕ ಸ್ಟಾಂಪು (ತಿದ್ದುಪಡಿ) ವಿಧೇಯಕ, 2025ನೇ ಸಾಲಿನ ನೋಂದಣಿ (ಕರ್ನಾಟಕ ತಿದ್ದುಪಡಿ) ವಿಧೇಯಕ, 2025ನೇ ಸಾಲಿನ ಕರ್ನಾಟಕ ಗ್ರಾಮ ಹುದ್ದೆಗಳ ರದ್ದಿಯಾತಿ (ತಿದ್ದುಪಡಿ) ವಿಧೇಯಕ, 2025ನೇ ಸಾಲಿನ ಕರ್ನಾಟಕ ಭೂ ಕಬಳಿಕೆ ನಿಷೇಧ (ತಿದ್ದುಪಡಿ) ವಿಧೇಯಕಗಳನ್ನು ಕಂದಾಯ ಸಚಿವ ಕೃಷ್ಣಬೈರೇಗೌಡ ಅವರು ವಿಧಾನಸಭೆಯಲ್ಲಿ ಮಂಡಿಸಿದರು. ಬೃಹತ್ ಬೆಂಗಳೂರು ಮಹಾನಗರ ಪಾಲಿಕೆ ತಿದ್ದುಪಡಿ ವಿಧೇಯಕ 2025, ಕರ್ನಾಟಕ ಸಾರ್ವಜನಿಕ ಸಂಗ್ರಹಣೆಗಳಲ್ಲಿ ಪಾರದರ್ಶಕತೆ (ತಿದ್ದುಪಡಿ) ವಿಧೇಯಕ 2025, ಕರ್ನಾಟಕ ಗ್ರಾಮ ಸ್ವರಾಜ್ ಮತ್ತು ಪಂಚಾಯತ್ ರಾಜ್ (ತಿದ್ದುಪಡಿ) 2025ವಿಧೇಯಕಗಳನ್ನು ಕಾನೂನು, ಸಂಸದೀಯ ವ್ಯವಹಾರಗಳು ಮತ್ತು ಶಾಸನ ರಚನೆ ಹಾಗೂ ಪ್ರವಾಸೋದ್ಯಮ ಸಚಿವರಾದ ಹೆಚ್.ಕೆ.ಪಾಟೀಲ್ ಅವರು ವಿಧಾನಸಭೆಯಲ್ಲಿ ಮಂಡಿಸಿದರು.

ಹುಮನಾಬಾದ್ ಪುರಸಭೆ, ರಾಜೇಶ್ವರ ಗ್ರಾಮ ಪಂಚಾಯತಿ ಮೇಲ್ದರ್ಜೆಗೇರಿಸಲು ಕ್ರಮ

ಬೆಂಗಳೂರು: ಹುಮನಬಾದ್ ಪುರಸಭೆಯನ್ನು ನಗರಸಭೆಯನ್ನಾಗಿ ಮತ್ತು ರಾಜೇಶ್ವರ ಗ್ರಾಮ ಪಂಚಾಯತಿಯನ್ನು ಪಟ್ಟಣ ಪಂಚಾಯಿತಿಗಳನ್ನಾಗಿ ಮೇಲರ್ದ್ಜೆಗೇರಿಸಲು ಆಯಾ ಪ್ರದೇಶದ ಜನಸಂಖ್ಯೆಯ ಆಧಾರದ ಮೇಲೆ ಮೇಲ್ದರ್ಜೆಗೆ ಏರಿಸಲಾಗುವುದು. ಆದರೆ ಹುಮನಾಬಾದ್ ಮತ್ತು ರಾಜೇಶ್ವರದಲ್ಲಿ ನಿಗದಿಪಡಿಸಿರುವ ಜನಸಂಖ್ಯೆ ಇಲ್ಲದ ಕಾರಣ ಮೇಲ್ದರ್ಜೆಗೆ ಏರಿಸಲು ಸಾಧ್ಯವಾಗುತ್ತಿಲ್ಲ. ಆದಗ್ಯೂ ಈ ಬಗ್ಗೆ ಮಾನ್ಯ ಮುಖ್ಯಮಂತ್ರಿಗಳೊಂದಿಗೆ ಚರ್ಚಿಸಿ ಈ ಬಗ್ಗೆ ಅಗತ್ಯ ಕ್ರಮ ವಹಿಸಲಾಗುವುದು ಎಂದು ಪೌರಾಡಳಿತ ಹಾಗೂ ಹಜ್ ಸಚಿವ ರಹೀಂ ಖಾನ್ ಅವರು ತಿಳಿಸಿದರು. ಇಂದು ವಿಧಾನ ಪರಿಷತ್ತಿನ ಪ್ರಶ್ನೋತ್ತರ ಕಲಾಪದ ವೇಳೆ ಸದಸ್ಯ ಭೀಮಾರಾವ್ ಬಸವರಾಜ ಪಾಟೀಲ್ ಅವರ ಚುಕ್ಕೆ ಗುರುತಿನ ಪ್ರಶ್ನೆಗೆ ಉತ್ತರಿಸಿದ ಸಚಿವರು, 2011ರ ಜನಗಣತಿಯನ್ವಯ ಹುಮನಾಬಾದ ಪುರಸಭೆಯಲ್ಲಿ 44,483 ಮತ್ತು ರಾಜೇಶ್ವರ ಗ್ರಾಮ ಪಂಚಾಯತಿಯಲ್ಲಿ 11,179 ಜನಸಂಖ್ಯೆ ಇರುತ್ತದೆ. ಕರ್ನಾಟಕ ಪೌರಸಭೆಗಳ ಅಧಿನಿಯಮ 1964 ರಲ್ಲಿನ ಮಾನದಂಡಗಳನ್ವಯ ನಗರಸಭೆಯನ್ನಾಗಿ ಮೇಲ್ದರ್ಜೆಗೇರಿಸುವ ಪ್ರದೇಶದಲ್ಲಿ 2011ರ ಜನಗಣತಿಯನ್ವಯ 50,000 ಕ್ಕಿಂತ ಹೆಚ್ಚು ಜನಸಂಖ್ಯೆ ಇರಬೇಕಾಗುತ್ತದೆ. ಪಟ್ಟಣ ಪಂಚಾಯತಿಯನ್ನಾಗಿ ಮೇಲ್ದರ್ಜೆಗೇರಿಸುವ ಪ್ರದೇಶದಲ್ಲಿ 10,000 ದಿಂದ 20,000 ಜನಸಂಖ್ಯೆ ಇರಬೇಕಾಗಿದ್ದು, ದಿನಾಂಕ: 19-03-2025ರ ಸಚಿವ ಸಂಪುಟ ನಿರ್ಣಯದಂತೆ 15,000 ಕ್ಕಿಂತ ಹೆಚ್ಚು ಜನಸಂಖ್ಯೆ ಹೊಂದಿರುವ ಗ್ರಾಮ ಪಂಚಾಯತಿಗಳನ್ನು ಮೇಲ್ದರ್ಜೆಗೇರಿಸಲು ಪರಿಗಣಿಸಲಾಗುತ್ತದೆ ಎಂದು ತಿಳಿಸಿದರು.

ವಿಧಾನಸಭೆಯಲ್ಲಿ ವಿಧೇಯಕಗಳ ಅಂಗೀಕಾರ

ಬೆಂಗಳೂರು: 2025ನೇ ಸಾಲಿನ ಕರ್ನಾಟಕ ವೃತ್ತಿಗಳ, ಕಸುಬುಗಳ, ಅಜೀವಿಕೆಗಳ ಮತ್ತು ಉದ್ಯೋಗಗಳ ಮೇಲಣ ತೆರಿಗೆ (ತಿದ್ದುಪಡಿ) ವಿಧೇಯಕವನ್ನು ಸಂಸದೀಯ ವ್ಯವಹಾರಗಳು ಮತ್ತು ಶಾಸನ ರಚನೆ ಹಾಗೂ ಪ್ರವಾಸೋದ್ಯಮ ಸಚಿವರಾದ ಹೆಚ್.ಕೆ.ಪಾಟೀಲ್ ಅವರು ವಿಧಾನಸಭೆಯಲ್ಲಿ ಅಂಗೀಕರಿಸಲು ಕೋರಿದರು. ವಿಧೇಯಕವು ಸರ್ವಾನುಮತದಿಂದ ವಿಧಾನಸಭೆಯಲ್ಲಿ ಅಂಗೀಕಾರವಾಯಿತು.

ಅರ್ಜಿ ಆಹ್ವಾನ

ರಾಮನಗರ: 2025-26ನೇ ಸಾಲಿಗೆ ಪರಿಶಿಷ್ಟ ಜಾತಿ/ಪರಿಶಿಷ್ಟ ವರ್ಗದವರ ಹಾಗೂ ಅನೈರ್ಮಲ್ಯಕರ ವೃತ್ತಿಯಲ್ಲಿ ತೊಡಗಿರುವ ಪೋಷಕರ ಪ್ರತಿಭಾವಂತ ಗಂಡು ಮಕ್ಕಳಿಗೆ ಮೈಸೂರಿನ ರಾಮಕೃಷ್ಣ ವಿದ್ಯಾಶಾಲೆಯಲ್ಲಿ 8ನೇ ತರಗತಿಗೆ ಪ್ರವೇಶಾವಕಾಶ ಕಲ್ಪಿಸಲು ಅರ್ಹ ವಿದ್ಯಾರ್ಥಿಗಳಿಂದ ನಿಗಧಿತ ನಮೂನೆಯಲ್ಲಿ ಅರ್ಜಿ ಆಹ್ವಾನಿಸಲಾಗಿದೆ. 2025ರ ಏಪ್ರಿಲ್ 4ರಂದು ಪ್ರವೇಶ ಪರೀಕ್ಷೆ ನಡೆಯಲಿದೆ. ಪರಿಶಿಷ್ಟ ಜಾತಿ/ಪರಿಶಿಷ್ಟ ವರ್ಗದಿಂದ-02 ಮತ್ತು ಅನೈರ್ಮಲ್ಯಕರ ವೃತ್ತಿಯಲ್ಲಿ ತೊಡಗಿರುವ ಪೋಷಕರ ವರ್ಗದಿಂದ-02 ಹೀಗೆ ಒಟ್ಟು 4 ವಿದ್ಯಾರ್ಥಿಗಳನ್ನು ಆಯ್ಕೆ ಮಾಡಿ ಪ್ರವೇಶ ಪರೀಕ್ಷೆಗೆ ಶಿಫಾರಸ್ಸು ಮಾಡಲಾಗುವುದು. ಆದ್ದರಿಂದ ಚನ್ನಪಟ್ಟಣ ತಾಲ್ಲೂಕಿನ ಅರ್ಹ ಮತ್ತು ಆಸಕ್ತ ಪರಿಶಿಷ್ಟ ಜಾತಿ/ಪರಿಶಿಷ್ಟ ವರ್ಗದವರ ಹಾಗೂ ಅನೈರ್ಮಲ್ಯಕರ ವೃತ್ತಿಯಲ್ಲಿ ತೊಡಗಿರುವ ಪೋಷಕರು ಪ್ರತಿಭಾವಂತ ಮಕ್ಕಳ ಮಾಹಿತಿಯನ್ನು ನಿಗಧಿತ ನಮೂನೆಯಲ್ಲಿ ಭರ್ತಿ ಮಾಡಿ ಅಗತ್ಯ ದಾಖಲಾತಿಗಳೊಂದಿಗೆ ಇದೇ ಮಾ. 20ರೊಳಗೆ ಸಲ್ಲಿಸಬಹುದಾಗಿದೆ. ಹೆಚ್ಚಿನ ಮಾಹಿತಿಗೆ ಸಹಾಯಕ ನಿರ್ದೇಶಕರು, ಸಮಾಜ ಕಲ್ಯಾಣ ಇಲಾಖೆ, ಚನ್ನಪಟ್ಟಣ ಈ ಕಚೇರಿಯನ್ನು ಸಂಪರ್ಕಿಸುವಂತೆ ಚನ್ನಪಟ್ಟಣ ತಾಲ್ಲೂಕಿನ ಸಮಾಜ ಕಲ್ಯಾಣ ಇಲಾಖೆಯ ಸಹಾಯಕ ನಿರ್ದೇಶಕರು ಪ್ರಕಟಣೆಯಲ್ಲಿ ತಿಳಿಸಿದ್ದಾರೆ.

ಹಸು ಸಾಕಾಣಿಕೆ, ಎರೆಹುಳುಗೊಬ್ಬರ ತಯಾರಿಕೆ ಉಚಿತ ತರಬೇತಿ

ರಾಮನಗರ: ಶ್ರೀ ಧರ್ಮಸ್ಥಳ ಮಂಜುನಾಥೇಶ್ವರ ಶಿಕ್ಷಣ ಟ್ರಸ್ಟ್ ಮತ್ತು ಕೆನರಾ ಬ್ಯಾಂಕ್‌ನ ಸಹಯೋಗದಲ್ಲಿ ನಡೆಸುತ್ತಿರುವ ರುಡ್‌ಸೆಟ್ ಸಂಸ್ಥೆಯ ವತಿಯಿಂದ ಹಮ್ಮಿಕೊಂಡಿರುವ ಹಸು ಸಾಕಾಣಿಕೆ (ಹೈನುಗಾರಿಕೆ) ಮತ್ತು ಎರೆಹುಳುಗೊಬ್ಬರ ಕುರಿತ 10 ದಿನಗಳ ಉಚಿತ ತರಬೇತಿಯು ಏಪ್ರಿಲ್ 16 ರಿಂದ ಆರಂಭವಾಗಲಿದ್ದು, ಗ್ರಾಮೀಣ ಆಸಕ್ತ ನಿರುದ್ಯೋಗಿ ಯುವಕರು ಅರ್ಜಿ ಸಲ್ಲಿಸಬಹುದಾಗಿದೆ. ಆಸಕ್ತರು 18 ರಿಂದ 45 ವರ್ಷ ವಯೋಮಾನದವರಾಗಿದ್ದು, ಕನ್ನಡ ಭಾ? ಓದಲು ಮತ್ತು ಬರೆಯಲು ಬಲ್ಲವರಾಗಿರಬೇಕು. ಅಭ್ಯರ್ಥಿಗಳು ಆಧಾರ್ ಕಾರ್ಡ್‌ನ್ನು ಹೊಂದಿರಬೇಕು ಹಾಗೂ ಬಿಪಿಎಲ್ ಕಾರ್ಡ್ ಅನ್ನು ಹೊಂದಿರುವ ಗ್ರಾಮೀಣ ಪ್ರದೇಶದ ಅಭ್ಯರ್ಥಿಗಳಿಗೆ ಆದ್ಯತೆ ನೀಡಲಾಗುವುದು. ತರಬೇತಿಯು ಕಡ್ಡಾಯವಾಗಿ ವಸತಿಯುತವಾಗಿದ್ದು, ತರಬೇತಿಯ ಅವಧಿಯಲ್ಲಿ ಉಚಿತವಾಗಿ ಊಟ ಮತ್ತು ವಸತಿ ನೀಡಲಾಗುವುದು ಹಾಗೂ ತರಬೇತಿ ಪೂರ್ಣಗೊಂಡ ನಂತರ ಕೇಂದ್ರ ಸರ್ಕಾರದ ಗ್ರಾಮೀಣಾಭಿವೃದ್ಧಿ ಸಚಿವಾಲಯದಿಂದ ಪ್ರಮಾಣಪತ್ರವನ್ನು ವಿತರಿಸಲಾಗುವುದು. ಅರ್ಜಿ ಸಲ್ಲಿಸಲು ಏಪ್ರಿಲ್ 04 ಕೊನೆಯ ದಿನವಾಗಿದೆ. ಆಸಕ್ತರು ಅರ್ಜಿ ಸಲ್ಲಿಸಲು ಹಾಗೂ ಹೆಚ್ಚಿನ ಮಾಹಿತಿಗಾಗಿ ರುಡ್‌ಸೆಟ್ ಸಂಸ್ಥೆ, ಅರಿಶಿನಕುಂಟೆ, ನೆಲಮಂಗಲ ತಾಲ್ಲೂಕು, ಬೆಂಗಳೂರು ಗ್ರಾಮಾಂತರ ಜಿಲ್ಲೆ, ಮೊಬೈಲ್ ಸಂಖ್ಯೆ: 9380162042, 9241482541, 9740982585, 9113880324 ಅನ್ನು ಸಂಪರ್ಕಿಸಬಹುದಾಗಿದೆ ಎಂದು ರುಡ್‌ಸೆಟ್ ಸಂಸ್ಥೆಯ ಬೆಂಗಳೂರು ಶಾಖೆಯ ನಿರ್ದೇಶಕ ರವಿಕುಮಾರ ಪ್ರಕಟಣೆಯಲ್ಲಿ ತಿಳಿಸಿದ್ದಾರೆ.

ಅರ್ಹತೆ ಇರುವ ರೈತ ಫಲಾನುಭಿಗಳಿಗೆ ಸಾಲ ಸೌಲಭ್ಯ ವಿತರಣೆ

ಬೆಂಗಳೂರು: ಅರ್ಹತೆ ಇರುವ ರೈತ ಫಲಾಬುಭವಿಗಳಿಗೆ ಸಾಲ ಸೌಲಭ್ಯಗಳನ್ನು ನೀಡಲಾಗುತ್ತಿದೆ ಎಂದು ಸಹಕಾರ ಸಚಿವ ಕೆ.ಎನ್. ರಾಜಣ್ಣ ಅವರು ತಿಳಿಸಿದರು.

ವಿಧಾನ ಪರಿಷತ್ತಿನ ಪ್ರಶ್ನೋತ್ತರ ಕಲಾಪದ ವೇಳೆ ಪರಿಷತ್ ಸದಸ್ಯ ಪ್ರತಾಪ್ ಸಿಂಹ ನಾಯಕ್. ಕೆ ಅವರ ಚುಕ್ಕೆ ಗುರುತಿನ ಪ್ರಶ್ನೆಗೆ ಉತ್ತರಿಸಿದ ಸಚಿವರು, 2023-24ನೇ ಸಾಲಿನ ಆಯವ್ಯಯ ಮಂಡನೆ ಸಂದರ್ಭದಲ್ಲಿ ಶೂನ್ಯ ಬಡ್ಡಿ ದರದಲ್ಲಿ ವಿತರಿಸುವ ಬೆಳೆ ಸಾಲದ ಮಿತಿಯನ್ನು ರೂ. 3.00 ಲಕ್ಷದಿಂದ ರೂ. 5.00 ಲಕ್ಷ ಏರಿಸಲಾಗಿದ್ದು, ಈ ಮಿತಿಯಲ್ಲಿ ಪ್ರಾಥಮಿಕ ಕೃಷಿ ಪತ್ತಿನ ಸಹಕಾರ ಸಂಘಗಳು 2023-24ನೇ ಸಾಲಿನಲ್ಲಿ 6,744 ರೈತರಿಗೆ ರೂ. 290.51 ಕೋಟಿ ಮತ್ತು 2024-25ನೇ ಸಾಲಿನಲ್ಲಿ 2025ನೇ ಫೆಬ್ರವರಿ 28 ರ ವರೆಗೆ 13,689 ರೈತರಿಗೆ ರೂ 589.12 ಕೋಟಿ ಮೊತ್ತದ ಸಾಲ ವಿತರಿಸಲಾಗಿರುತ್ತದೆ.

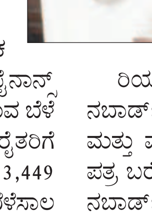

ರಾಜ್ಯದ 19 ಕೃಷಿ ವಲಯಗಳಿಗೆ ರಾಜ್ಯ ಮಟ್ಟದ ತಾಂತ್ರಿಕ ತಜ್ಞರ ಸಮಿತಿಯಲ್ಲಿ ಪ್ರತಿ ಬೆಳೆಗೆ ನಿಗದಿಪಡಿಸಿದ ಸ್ಕೇಲ್ ಆಫ್ ಫೈನಾನ್ಸ್ ಮಿತಿ, ರೈತರು ಹೊಂದಿರುವ ಭೂ ಹಿಡುವಳಿ ಹಾಗೂ ಬೆಳೆಯುವ ಬೆಳೆ ಆಧರಿಸಿ ಪ್ರಾಥಮಿಕ ಕೃಷಿ ಪತ್ತಿನ ಸಹಕಾರ ಸಂಘಗಳಲ್ಲಿ ಪ್ರತಿ ರೈತರಿಗೆ ಗರಿಷ್ಠ ಸಾಲದ ಮಿತಿಯನ್ನು ನಿಗದಿಪಡಿಸಿದ್ದು ಇದರನ್ವಯ 1,73,449 ರೈತರು ರೂ. 3.00 ಲಕ್ಷದಿಂದ ರೂ. 5.00 ಲಕ್ಷಗಳವರೆಗಿನ ಬೆಳೆಸಾಲ ಪಡೆಯಲು ಅರ್ಹತೆ ಹೊಂದಿರುತ್ತಾರೆ ಎಂದು ತಿಳಿಸಿದರು.

ನಬಾರ್ಡ್ ನಿಯಮದಂತೆ ಜಿಲ್ಲಾ ಕೇಂದ್ರ ಸಹಕಾರ ಕೇಂದ್ರ ಬ್ಯಾಂಕುಗಳು ಕಳೆದ ಮೂರು ವರ್ಷಗಳಲ್ಲಿ ವಿತರಣೆ ಮಾಡಿದ ಸರಾಸರಿ ಸಾಲದ ಆಧಾರವಾಗಿ ತಯಾರಿಸಬೇಕಾದ ಆರ್.ಎಲ್.ಪಿ ಗೆ ನಬಾರ್ಡ್ ರಿಯಾಯಿತಿ ಬಡ್ಡಿ ದರದಲ್ಲಿ ಶೇ. 40 ರಷ್ಟು ಮತ್ತು ಹೆಚ್ಚಿನ ಬಡ್ಡಿ ದರದಲ್ಲಿ ಶೇ. 69 ರಷ್ಟು ಮಾತ್ರ ಪುನರ್ಧನವನ್ನು ನೀಡಲು ನೀತಿ ಇದ್ದು ಉಳಿದ ಬಂಡವಾಳವನ್ನು ಡಿ.ಸಿ.ಸಿ ಬ್ಯಾಂಕುಗಳು ತನ್ನ ಸಂಪನ್ಮೂಲದಿಂದಲೇ ಭರಿಸಬೇಕಿದ್ದು ಬಂಡವಾಳದ ಕೊರತೆಯಾಗಿರುತ್ತದೆ. ನಬಾರ್ಡ್ ಸಂಸ್ಥೆ ಶೇ. 40 ರಷ್ಟು ಪ್ರಮಾಣದಲ್ಲಿ ನೀಡಬೇಕಾದ ರಿಯಾಯಿತಿ ಬಡ್ಡಿ ದರದ ಮಿತಿಯನ್ನು ವರ್ಷದಿಂದ ವರ್ಷಕ್ಕೆ ಕಡಿಮೆ ಮಾಡುತ್ತಾ ಬಂದಿರುತ್ತದೆ. ನಬಾರ್ಡ್ ಸಂಸ್ಥೆ 2024-25 ನೇ ಸಾಲಿನಲ್ಲಿ ರಿಯಾಯಿತಿ ಬಡ್ಡಿ ದರದಲ್ಲಿ ನೀಡುವ ಪುನರ್ಧನದ ಮಿತಿಯನ್ನು ಕಳೆದ ವರ್ಷದಲ್ಲಿ ಇದ್ದ ರೂ. 5600 ಕೋಟಿಗಳಿಂದ ಪ್ರಾರಂಭದಲ್ಲಿ ರೂ. 2340.00 ಕೋಟಿಗಳಿಗೆ ನಿಗದಿಮಾಡಿ ನಂತರ ರೂ. 896.11 ಕೋಟಿಗಳ ಹೆಚ್ಚುವರಿ ಮಿತಿಯನ್ನು ನೀಡಿದ್ದು ರೂ. 2363.89 ಕೋಟಿ ಕಡಿಮೆಯಾಗಿರುತ್ತದೆ

ಪ್ರತಿ ವರ್ಷ ಹೊಸ ಸದಸ್ಯರು ಸಹ ಸಾಲಕ್ಕೆ ಅರ್ಜಿ ಸಲ್ಲಿಸುತ್ತಿದ್ದು, ಡಿ.ಸಿ.ಸಿ. ಬ್ಯಾಂಕುಗಳು ಈ ಹೊಸ ರೈತರಿಗೆ ಪ್ರಥಮ ಅದ್ಯತೆ ನೀಡಿ ರೂ. 3.00 ಲಕ್ಷದವರೆಗೆ ಸಾಲ ವಿತರಿಸುತ್ತಿದ್ದು, ರೂ 3.00 ಲಕ್ಷಕ್ಕಿಂತ ಹೆಚ್ಚಿನ ಮಿತಿಗೆ ನಂತರದ ಆದ್ಯತೆ ನೀಡಲಾಗುತ್ತಿದೆ.

ರಿಯಾಯಿತಿ ಬಡ್ಡಿ ದರದ ಸಾಲದ ಮಿತಿಯನ್ನು ಹೆಚ್ಚಿಸುವಂತೆ ನಬಾರ್ಡ್ ಗೆ ಸೂಚಿಸಲು ವಿತ್ತಿಯ ಸಚಿವರು ಕೇಂದ್ರ ಸರ್ಕಾರದ ಮತ್ತು ಮಾನ್ಯ ಪ್ರಧಾನಮಂತ್ರಿಗಳಿಗೆ ಮಾನ್ಯ ಮುಖ್ಯ ಮಂತ್ರಿಗಳು ಪತ್ರ ಬರೆದಿರುತ್ತಾರೆ. ಕೇಂದ್ರ ವಿತ್ತ ಸಚಿವರು, ಕೇಂದ್ರ ಸರ್ಕಾರದವರು ನಬಾರ್ಡ್ ನಲ್ಲಿ ಮಾರುಕಟ್ಟೆ ದರ ಆಧಾರಿತ ಹೆಚ್ಚಿನ ಬಡ್ಡಿ ದರದ ಪುನರ್ಧನವು ಲಭ್ಯವಿರುವುದಾಗಿ ತಿಳಿಸಿರುತ್ತಾರೆ. ಈ ಹಿನ್ನೆಲೆಯಲ್ಲಿ ನಬಾರ್ಡ್ ರೂ. 896.11ಕೋಟಿಗಳ ಹೆಚ್ಚುವರಿ ಮಿತಿಯನ್ನು ರಿಯಾಯಿತಿ ಬಡ್ಡಿ ದರದಲ್ಲಿ ನೀಡಿರುತ್ತದೆ.

ಸರ್ಕಾರದಿಂದ ರೈತರ ಪರವಾಗಿ ಸಹಕಾರ ಸಂಘಗಳಿಗೆ ಮಾಡಬೇಕಾದ ಬಡ್ಡಿ ಸಹಾಯಧನವನ್ನು ಶೀಘ್ರದಲ್ಲಿಯೇ ಬಿಡುಗಡೆ ಮಾಡಲು ಕ್ರಮ ವಹಿಸಲಾಗಿದ್ದು ಮಾರ್ಚ್ 2024 ರ ಅಂತ್ಯದ ಎಲ್ಲಾ ಬಿಲ್ಲುಗಳನ್ನು ಪಾವತಿ ಮಾಡಲಾಗಿದೆ ಎಂದು ತಿಳಿಸಿದರು.

ವಿಧೇಯಕ ವಿಧಾನಸಭೆಯಲ್ಲಿ ಅಂಗೀಕಾರ

ಕರ್ನಾಟಕ ಲೋಕಸೇವಾ ಆಯೋಗ (ವ್ಯವಹಾರ ನಿರ್ವಹಣೆ ಮತ್ತು ಹೆಚ್ಚುವರಿ ಪ್ರಕಾರ್ಯಗಳು) (ತಿದ್ದುಪಡಿ) ವಿಧೇಯಕವನ್ನು ಕಾನೂನು, ಸಂಸದೀಯ ವ್ಯವಹಾರಗಳು ಮತ್ತು ಶಾಸನ ರಚನೆ ಹಾಗೂ ಪ್ರವಾಸೋದ್ಯಮ ಸಚಿವರಾದ ಹೆಚ್.ಕೆ.ಪಾಟೀಲ್ ಅವರು ವಿಧಾನಸಭೆಯಲ್ಲಿ ಅಂಗೀಕರಿಸಲು ಕೋರಿದರು. ಸಚಿವರು ಕರ್ನಾಟಕ ಲೋಕಸೇವಾ ಆಯೋಗ (ವ್ಯವಹಾರ ನಿರ್ವಹಣೆ ಮತ್ತು ಹೆಚ್ಚುವರಿ ಪ್ರಕಾರ್ಯಗಳು) ಅಧಿನಿಯಮ 1959ನ್ನು ತಿದ್ದುಪಡಿ ಮಾಡುವುದು ಅವಶ್ಯಕವೆಂದು ಪರಿಗಣಿಸಿದೆ. ಈ ವಿಧೇಯಕವು ಪರೀಕ್ಷ ನಿಯಂತ್ರಕ ಮತ್ತು ಜಂಟಿ ಪರೀಕ್ಷ ನಿಯಂತ್ರಕ ಎಂಬ ಪದಗಳನ್ನು ಪರಿಭಾಷಿಸಲು, ಆಯೋಗವು ನಿರ್ಣಯ ತೆಗೆದುಕೊಳ್ಳುವಲ್ಲಿ ಆಗುವ ವಿಳಂಬವನ್ನು ತಡೆಯುವ ಸಂಬಂಧ, ಸುತ್ತೋಲೆಯ ಮೂಲಕ ನಿರ್ಣಯಗಳನ್ನು ಕೈಗೊಳ್ಳುವುದಕ್ಕೆ ಸಂಬಂಧಿಸಿದ ಉಪಬಂಧವನ್ನು ತೆಗೆದು ಹಾಕುವುದು, ಆಯೋಗದ ಸಭೆಗಾಗಿ ಅಧ್ಯಕ್ಷರನ್ನು ಒಳಗೊಂಡು ಸೇವೆ ಸಲ್ಲಿಸುತ್ತಿರುವ ಸದಸ್ಯರುಗಳ ಶೇಕಡಾ ಐವತ್ತರಷ್ಟನ್ನು ಕೋರಂ ಆಗಿ ನಿಗದಿಪಡಿಸುವುದು. ಆಯೋಗವು ಅಧಿಕೃತಗೊಳಿಸಿದ ಯಾರೇ ಒಬ್ಬ ಸದಸ್ಯನು ನೇಮಕಾತಿಗಾಗಿ ಅಭ್ಯರ್ಥಿಗಳ ಸಂದರ್ಶನವನ್ನು ಮಾಡಲು ಉಪಬಂಧ ಕಲ್ಪಿಸಬಹುದು ಮತ್ತು ಕೆಲವು ಇತರೆ ಅನುಷಂಗಿಕ ತಿದ್ದುಪಡಿಗಳನ್ನು ಸಹ ಮಾಡಲಾಗಿದೆ ಎಂದು ವಿಧೇಯಕದ ಕುರಿತು ಸದನಕ್ಕೆ ವಿವರಿಸಿ ವಿಧೇಕಯವನ್ನು ಪರ್ಯಾಲೋಚಿಸಲು ಕೋರಿದರು. ವಿರೋಧಪಕ್ಷದ ನಾಯಕರು ಕೆ.ಪಿ.ಎಸ್.ಸಿ ಗೆ ಹೊಸ ಕಾಯಕಲ್ಪ ತರುವುದು ನಮ್ಮೆಲ್ಲರ ಕರ್ತವ್ಯ. ಯುಪಿಎಸ್ಸಿ ಮಾದರಿಯಲ್ಲಿ ಕೆ.ಪಿ.ಎಸ್.ಸಿಯನ್ನು ರೂಪುಗೊಳಿಸಬೇಕು ಎಂದು ತಿಳಿಸಿ ವಿಧೇಯಕಕ್ಕೆ ಬೆಂಬಲ ವ್ಯಕ್ತಪಡಿಸಿದರು. ಸದಸ್ಯರಾದ ತನ್ವೀರ್ ಸೇಠ್ ರವರು ಕೆ.ಪಿ.ಎಸ್.ಸಿ ವಿಧೇಯಕ ತಿದ್ದುಪಡಿಗೆ ಬೆಂಬಲ ವ್ಯಕ್ತಪಡಿಸಿ ಕೆ.ಪಿ.ಎಸ್.ಸಿಯು ಪರಿಣಾಮಕಾರಿಯಾಗಿ ಕೆಲಸ ಮಾಡಿದ್ದಲ್ಲಿ ಮಾತ್ರ ಉತ್ತಮ ಆಡಳಿತ ನೀಡಲು ಸಾಧ್ಯವಾಗುತ್ತದೆ. ಯು.ಪಿ.ಎಸ್.ಸಿ ಮಾದರಿಯಲ್ಲಿ ಬಲಪಡಿಸಬೇಕೆಂದು ತಿಳಿಸಿದರು. ವಿಧಾನಸಭೆಯ ಸದಸ್ಯರಾದ ಡಾ:ಅಶ್ವತ್ಥ್ ನಾರಾಯಣ, ಸುರೇಶ್ ಕುಮಾರ್, ಅರಗ ಜ್ಞಾನೇಂದ್ರ, ಯತ್ನಾಳ್, ಇನ್ನಿತರ ಸದಸ್ಯರು ವಿಧೇಯಕಕ್ಕೆ ಬೆಂಬಲ ವ್ಯಕ್ತಪಡಿಸಿ ಕೆ.ಪಿ.ಎಸ್.ಸಿಯು ಪ್ರಾಮಾಣಿಕವಾಗಿ, ಭ್ರಷ್ಟಚಾರ ರಹಿತವಾಗಿ ಕೆಲಸಮಾಡಬೇಕು. ಕೆ.ಪಿ.ಎಸ್.ಸಿ ಯು ಸಹ ಯು.ಪಿ.ಎಸ್.ಸಿ ಮಾದರಿಯಲ್ಲೇ ಕೆಲಸ ನಿರ್ವಹಿಸಬೇಕು, ಕೆ.ಪಿ.ಎಸ್ ಸಿ ಯನ್ನು ಶುದ್ದೀಕರಣ ಮಾಡುವುದು ಸರ್ಕಾರದ ಆದ್ಯತೆ ಆಗಬೇಕು ಎಂದು ತಮ್ಮ ಅಭಿಪ್ರಾಯಗಳನ್ನು ವ್ಯಕ್ತಪಡಿಸಿ ಬೆಂಬಲ ವ್ಯಕ್ತಪಡಿಸಿದರು.

ಅಕ್ಕಿ ವಿತರಣೆಯಲ್ಲಿ ಅಂಗಡಿ ಮಾಲೀಕನಿಂದ ವಂಚನೆ

ಚಿಕ್ಕಮಗಳೂರು: ಅನ್ನಭಾಗ್ಯ ಸ್ಕೀಮಿನಡಿ ರಾಜ್ಯಸರ್ಕಾರವು 5ಕೆಜಿ ಅಕ್ಕಿ ಬದಲಿಗೆ ಹಣ ಕೊಡುತ್ತಿದ್ದುದನ್ನು ನಿಲ್ಲಿಸಿ ಫೆಬ್ರುವರಿ ತಿಂಗಳಿಂದ ಅಕ್ಕಿಯನ್ನೇ ಕೊಡುತ್ತಿದೆ. ಆದರೆ, ಜಿಲ್ಲೆಯ ಕಡೂರು ತಾಲ್ಲೂಕಿನ ಬಿ ಮಲ್ಲೇನಹಳ್ಳಿ ಗ್ರಾಮದಲ್ಲಿ ಪಡಿತರ ಅಂಗಡಿ ನಡೆಸುವ ವ್ಯಕ್ತಿ ಬಡವರ ಅಕ್ಕಿಗೆ ಕನ್ನ ಹಾಕಿ ತಾನು ದುಂಡಗಾಗುತ್ತಿದ್ದಾನೆ. ಇಲ್ಲೊಬ್ಬ ಬಡವ್ಯಕ್ತಿಗೆ ಅವನು 60 ಕೆಜಿ ಅಕ್ಕಿ ಕೊಟ್ಟು ಕಾರ್ಡ್‌ಲ್ಲಿ 75 ಕೆಜಿ ಅಂತ ಎಂಟ್ರಿ ಮಾಡಿದ್ದಾನೆ. ಅವನ ವಂಚನೆ ಗೊತ್ತಾಗಿ ಗ್ರಾಮಸ್ಥರು ತರಾಟೆಗೆ ತೆಗೆದುಕೊಳ್ಳುತ್ತಿದ್ದಾರೆ.

ಸಾರ್ವಜನಿಕ ಗ್ರಂಥಾಲಯ ಇಲಾಖೆ
ಉಪನಿರ್ದೇಶಕರ ಕಛೇರಿ, ನಗರ ಕೇಂದ್ರ ಗ್ರಂಥಾಲಯ, ಪೂರ್ವ ವಲಯ, ಆರ್. ಟಿ. ನಗರ, ಬೆಂಗಳೂರು-560 032.
Phone: 080-23530771, 23430305

ಸಂ: ನಕೇಗ್ರಂ/ಪೂವ/ಲೆಪವಿ/ಸ್ವಚ್ಛತಾ&ಇಸಾ:117/1190/2024-25 ದಿನಾಂಕ : 15-03-2025

ಅಲ್ಪಾವಧಿ ದರಪಟ್ಟಿ ಪ್ರಕಟಣೆ

2024-25 ನೇ ಸಾಲಿಗೆ ನಗರ ಕೇಂದ್ರ ಗ್ರಂಥಾಲಯ, ಪೂರ್ವ ವಲಯ, ಬೆಂಗಳೂರು ಈ ಕಛೇರಿ ವ್ಯಾಪ್ತಿಯ ಶಾಖಾ ಗ್ರಂಥಾಲಯಗಳಿಗೆ ಅವಶ್ಯಕವಾಗಿ ಬೇಕಾಗಿರುವ **ಸ್ವಚ್ಛತಾ ಮತ್ತು ಇತರೆ ಸಾಮಾಗ್ರಿಗಳನ್ನು** ಸರಬರಾಜು ಮಾಡಲು ರೂ. 5,00,000-00 (ರೂಪಾಯಿ ಐದು ಲಕ್ಷಗಳು ಮಾತ್ರ) ಮಿತಿಯಲ್ಲಿ ಅಲ್ಪಾವಧಿ ದರಪಟ್ಟಿಯನ್ನು **ದಿನಾಂಕ: 15-03-2025** ರಂದು ಆಹ್ವಾನಿಸಲಾಗಿದೆ. ದರಪಟ್ಟಿ ಸಲ್ಲಿಸಲು ಅಂತಿಮ **ದಿನಾಂಕ : 21-03-2025** ಮತ್ತು ಸಮಯ **ಸಂಜೆ 5.15 ಕ್ಕೆ** ನಿಗಧಿಪಡಿಸಲಾಗಿದೆ. ಅರ್ಜಿ ಶುಲ್ಕ ರೂ. 1,000.00, ಇ.ಎಂ.ಡಿ. ಮೊತ್ತ ರೂ. 10,000.00 ನಿಗಧಿಪಡಿಸಲಾಗಿದೆ. ಖಾಲಿ ದರಪಟ್ಟಿ ಅರ್ಜಿಯನ್ನು ಕಛೇರಿ ಅವಧಿಯಲ್ಲಿ ಪಡೆಯಬಹುದಾಗಿದ್ದು, ಷರತ್ತು ಮತ್ತು ನಿಬಂಧನೆಗಳು ಇರುತ್ತವೆ. ಹೆಚ್ಚಿನ ಮಾಹಿತಿಗಾಗಿ ಕಛೇರಿ ವೇಳೆಯಲ್ಲಿ ಸಂಪರ್ಕಿಸಬಹುದಾಗಿದೆ.

ಸಹಿ/- (ಪೂರ್ಣಿಮಾ. ಸಿ.ಎಸ್.)
ಉಪ ನಿರ್ದೇಶಕರು, ನಗರ ಕೇಂದ್ರ ಗ್ರಂಥಾಲಯ, ಪೂರ್ವವಲಯ, ಆರ್.ಟಿ. ನಗರ, ಬೆಂಗಳೂರು.

DIPR/CP/RO5761/AAPL/2024-25

ಬಾಲ ಕಾರ್ಮಿಕ ಮುಕ್ತ ಜಿಲ್ಲೆಯನ್ನಾಗಿ ಮಾಡಲು ಗುರಿಯಾಗಿಸಿಕೊಳ್ಳಿ

ಕೋಲಾರ: ಜಿಲ್ಲೆಯಲ್ಲಿ ಬಾಲ ಕಾರ್ಮಿಕ ಪದ್ಧತಿಯ ಕುರಿತು ಹೆಚ್ಚಿನ ಅರಿವು ಮೂಡಿಸಿ ಕಾಮಗಾರಿಗಳನ್ನು ಮಾಡುತ್ತಿರುವ ಸ್ಥಳಗಳಲ್ಲಿ ದಾಳಿಮಾಡಿ ಬಾಲ ಕಾರ್ಮಿಕರ ರಕ್ಷಣೆ ಮಾಡಿ ಸೂಕ್ತ ಕ್ರಮಗಳನ್ನು ಕೈಗೊಂಡು ಕೋಲಾರವನ್ನು ಬಾಲ ಕಾರ್ಮಿಕ ಮುಕ್ತ ಜಿಲ್ಲೆಯನ್ನಾಗಿ ಮಾಡಲು ಅಧಿಕಾರಿಗಳು ಗುರಿಯಾಗಿಸಿಕೊಳ್ಳಿ ಎಂದು ಜಿಲ್ಲಾಧಿಕಾರಿ ಡಾ.ಎಂ.ಆರ್. ರವಿ ಅವರು ತಿಳಿಸಿದರು.

ಇಂದು ಜಿಲ್ಲಾಧಿಕಾರಿಗಳ ನ್ಯಾಯಾಂಗ ಸಭಾಂಗಣದಲ್ಲಿ ಆಯೋಜಿಸಿದ್ದ, ಕಾರ್ಮಿಕ ಇಲಾಖೆಯ ಕಾರ್ಯಕಾರಿ ಸಮಿತಿ ಸಭೆಯನ್ನು ಉದ್ದೇಶಿಸಿ ಅವರು ಮಾತನಾಡುತ್ತಿದ್ದರು.

ಬಾಲಕಾರ್ಮಿಕರ ನಿಷೇಧ ಕಾಯ್ದೆ, ಬಾಲಕಾರ್ಮಿಕರ ಹಾಗೂ ಕಿಶೋರ ಕಾರ್ಮಿಕರನ್ನು ಅಪಾಯಕಾರಿಯಾದ ಮತ್ತು ಎಲ್ಲಾ ರೀತಿಯ ಉದ್ಯೋಗಗಳಲ್ಲಿ ಮತ್ತು ಪ್ರಕ್ರಿಯೆಗಳಲ್ಲಿ ತೊಡಗಿಸಿಕೊಳ್ಳುವುದನ್ನು ನಿಷೇಧಿಸುತ್ತದೆ. ಬಾಲ ಕಾರ್ಮಿಕ ಎಂದರೆ 14 ವರ್ಷ ಪೂರ್ಣವಾಗದೆ ಇರುವವರು ಅಥವಾ ಉಚಿತ ಮತ್ತು ಕಡ್ಡಾಯ ಶಿಕ್ಷಣ ಕಾಯ್ದೆ 2009ರಲ್ಲಿ ನಿಗಧಿಪಡಿಸಿರುವ ವಯಸ್ಸಿನ ಒಳಪಟ್ಟವರು.

ಕಿಶೋರಕಾರ್ಮಿಕ ಎಂದರೆ 14 ವರ್ಷ ಪೂರ್ಣಗೊಂಡಿರುವ ಮತ್ತು 18 ವರ್ಷ ಪೂರ್ಣಗೊಳಿಸದವರು. ಇಂತಹ ಮಕ್ಕಳನ್ನು ಹೋಟೆಲ್, ಕೈಗಾರಿಕೆಗಳು, ಡಾಬಾ, ಬಾರ್ ರೆಸ್ಟೋರೆಂಟ್,

ಇಟ್ಟಿಗೆ ಗೂಡುಗಳು, ಕ್ರಶರ್, ಗಣಿಗಾರಿಕೆ, ಪೌಲ್ಟ್ರಿ ಫಾರಂ ಹಾಗೂ ಇತರೆ ಪ್ರಕ್ರಿಯೆಗಳಲ್ಲಿ ಕೆಲಸಕ್ಕೆ ನೇಮಿಸುವುದನ್ನು ನಿಷೇಧಿಸಲಾಗಿದೆ ಎಂದು ತಿಳಿಸಿದರು.

ಮಕ್ಕಳನ್ನು ಉದ್ಯೋಗ ಅಥವಾ ಕೆಲಸಗಳಲ್ಲಿ ತೊಡಗಿಸಿಕೊಂಡ ಮಾಲೀಕರಿಗೆ 6 ತಿಂಗಳಿಗಿಂತ ಕಡಿಮೆ ಇಲ್ಲದಂತೆ 2 ವರ್ಷಗಳ ವರೆಗೆ ವಿಸ್ತರಿಸಬಹುದಾದ ಕಾರಾಗೃಹ ಶಿಕ್ಷೆ ಅಥವಾ 20,000 ರೂಗಿಂತ ಕಡಿಮೆ ಇರದ ಹಾಗೂ 50,000 ಸಾವಿರದವರೆಗೆ ವಿಸ್ತರಿಸ ಬಹುದಾದ ದಂಡ ಅಥವಾ ಎರಡೂ ವಿಧಿಸಲಾಗುವುದು ಎಂದರು. ಬಾಲಕಾರ್ಮಿಕರ ಹಾಗೂ ಕಿಶೋರ ಕಾರ್ಮಿಕರ ಪುನರ್ವಸತಿ ನಿಧಿಯನ್ನು ಸ್ಥಾಪಿಸಲಾಗಿದೆ. ಬಾಲಕಾರ್ಮಿಕರನ್ನು ಕೆಲಸಕ್ಕೆ ನೇಮಿಸಿಕೊಂಡ ಮಾಲೀಕರಿಂದ ರೂ.20,000ಗಳ ಮೊತ್ತವನ್ನು ಪುನರ್ವಸತಿ ನಿಧಿಯನ್ನು ವಸೂಲಿ ಮಾಡಲಾಗುವುದು. ನಿರ್ದಿಷ್ಟವಾಗಿ ಸರ್ಕಾರವು ಬಾಲ ಹಾಗೂ ಕಿಶೋರ ಕಾರ್ಮಿಕರ ಹೆಸರಿಗೆ 15,000 ರೂಗಳನ್ನು ಜಮಾಮಾಡಿ ಮಗುವಿನ ಹೆಸರಿನಲ್ಲಿ ರೂ.35000ಗಳ ಮೊತ್ತವನ್ನು ಸ್ಥಿರ ಠೇವಣಿ ಮಾಡಲಾಗುವುದು ಎಂದರು.

ಪತ್ತೆಯಾದಂತಹ ಪ್ರಕರಣಗಳಿಗೆ ಸಂಬಂಧಪಟ್ಟ ಕಾರ್ಮಿಕ ನಿರೀಕ್ಷಕರುಗಳು, ಬಾಲಕಾರ್ಮಿಕ ಹಾಗೂ ಕಿಶೋರ ಕಾರ್ಮಿಕರ ನಿಷೇಧ ಮತ್ತು ನಿಯಂತ್ರಣ ಕಾಯ್ದೆಯಡಿ ನ್ಯಾಯಾಲಯದಲ್ಲಿ ಮೊಕದ್ದಮೆಯನ್ನು ದಾಖಲಿಸಲಾಗುತ್ತದೆ. ಉಚಿತ ಮತ್ತು ಕಡ್ಡಾಯ ಶಿಕ್ಷಣ ಪ್ರತಿ ಮಗುವಿನ ಹಕ್ಕು ಹಾಗೂ ಅದನ್ನು ಪ್ರತಿ ಮಗುವಿಗೆ ದೊರಕಿಸುವುದು ಎಲ್ಲಾ ನಾಗರೀಕರ ಕರ್ತವ್ಯವಾಗಿದೆ ಎಂದು ಜಿಲ್ಲಾ ಕಾರ್ಮಿಕ ಅಧಿಕಾರಿ ವರಲಕ್ಷ್ಮಿ ತಿಳಿಸಿದರು.

ಕಾಯ್ದೆಯ ಕಲಂ 16-17 ರ ನಿರೀಕ್ಷಕರುಗಳಿಗೆ ತರಬೇತಿ ಕಾರ್ಯಕ್ರಮವನ್ನು ಹಮ್ಮಿಕೊಳ್ಳಲಾಗುತ್ತಿದೆ. ಏಪ್ರಿಲ್ 2024 ರಿಂದ ಫೆಬ್ರವರಿ 2025 ರವರೆಗೆ ಜಿಲ್ಲೆಯಲ್ಲಿ ಬಾಲ ಹಾಗೂ ಕಿಶೋರ ಕಾರ್ಮಿಕರ ಜಂಟಿ ದಾಳಿಯಲ್ಲಿ ಒಟ್ಟು 17 ಮಕ್ಕಳನ್ನು ರಕ್ಷಣೆ ಮಾಡಲಾಗಿದೆ ಎಂದು ತಿಳಿಸಿ ಸಾರ್ವಜನಿಕರಿಂದ ಬಂದ ದೂರಿನ ಮೂಲಕ 2 ಮಕ್ಕಳನ್ನು ರಕ್ಷಣೆ ಮಾಡಲಾಗಿದೆ ಅವರಲ್ಲಿ ಒಂದು ಹೆಣ್ಣು ಮತ್ತು 16 ಗಂಡು ಮಕ್ಕಳು ಪತ್ತೆಹಚ್ಚಲಾಗಿದೆ ಎಂದರು.

ಪರಿಶಿಷ್ಟಜಾತಿ ಪರಿಶಿಷ್ಟ ಪಂಗಡ ಯೋಜನೆಯಡಿ ಬಾಲ ಹಾಗೂ ಕಿಶೋರ ಕಾರ್ಮಿಕ ಪದ್ಧತಿ ನಿಷೇಧ/ನಿಯಂತ್ರಣ ಕುರಿತು ಎಸ್ಸಿ ಎಸ್ಟಿ ಕಾಲೋನಿಗಳಲ್ಲಿ ಅರಿವು ಕಾರ್ಯಕ್ರಮವನ್ನು ಕೋಲಾರ ಜಿಲ್ಲಾದ್ಯಂತ 33 ಗೋಡೆ ಬರಹ ಮತ್ತು 5 ಹೋರ್ಡಿಂಗ್ ಅಳವಡಿಕೆ ಮೂಲಕ ಮಾಡಲಾಗಿರುತ್ತದೆ ಎಂದು ಅವರು ಸಭೆಗೆ ತಿಳಿಸಿದರು.

ಜಿಲ್ಲಾ ಪಂಚಾಯತ್ ಮುಖ್ಯ ಕಾರ್ಯನಿರ್ವಹಣಾಧಿಕಾರಿ ಡಾ.ಪ್ರವೀಣ್.ಪಿ.ಬಾಗೇವಾಡಿ, ಜಿಲ್ಲಾ ಬಾಲಕಾರ್ಮಿಕ ಯೋಜನಾ ಸೊಸೈಟಿ ಯೋಜನ ನಿರ್ದೇಶಕರಾದ ಶೃತಿ ಹಾಗೂ ವಿವಿಧ ಜಿಲ್ಲಾ ಮಟ್ಟದ ಅಧಿಕಾರಿಗಳು ಉಪಸ್ಥಿತರಿದ್ದರು.

ಕೌಶಲ್ಯಾಭಿವೃದ್ಧಿ ತರಬೇತಿಗೆ ಮತ್ತೊಮ್ಮೆ ಅರ್ಜಿ ಆಹ್ವಾನ

ಚಿಕ್ಕಬಳ್ಳಾಪುರ: ಎಸ್.ಸಿ.ಎಸ್.ಪಿ/ಟಿ.ಎಸ್.ಪಿ ಯೋಜನೆ ಅಡಿಯಲ್ಲಿ ಪರಿಶಿಷ್ಟ ಜಾತಿ ಮತ್ತು ಪರಿಶಿಷ್ಟ ಪಂಗಡದ ಅಭ್ಯರ್ಥಿಗಳಿಗೆ ಪ್ರವಾಸೋದ್ಯಮ/ಆತಿಥ್ಯ ಕ್ಷೇತ್ರದಲ್ಲಿ ಕೌಶಲ್ಯಾಭಿವೃದ್ಧಿ ತರಬೇತಿ ಕಾರ್ಯಕ್ರಮವನ್ನು ಜಾರಿಗೊಳಿಸಲು ಉದ್ದೇಶಿಸಲಾಗಿದ್ದು, ಈಗಾಗಲೇ ಮೂರು ಬಾರಿ ಅರ್ಜಿ ಆಹ್ವಾನಿಸಿ ಪರಿಶೀಲಿಸಿ ಆಯ್ಕೆ ಮಾಡಲಾಗಿರುತ್ತದೆ. ಪ್ರಸ್ತುತ ಗುರಿಗೆ ಕಡಿಮೆ ಅರ್ಜಿಗಳು ಸ್ವೀಕೃತವಾಗಿದ್ದು ಮತ್ತೊಮ್ಮೆ ಅರ್ಜಿ ಆಹ್ವಾನಿಸಲಾಗಿದೆ. ಪ್ರವಾಸೋದ್ಯಮ ಇಲಾಖೆಯ ವತಿಯಿಂದ 2024-25 ನೇ ಸಾಲಿನಲ್ಲಿ ಪ್ರವಾಸೋದ್ಯಮ/ಆತಿಥ್ಯ ಕ್ಷೇತ್ರದಲ್ಲಿ ಕೌಶಲ್ಯಾಭಿವೃದ್ಧಿ ತರಬೇತಿ ಕಾರ್ಯಕ್ರಮವನ್ನು ಪರಿಶಿಷ್ಟ ಜಾತಿಗೆ ಸೇರಿದ 292 ಅಭ್ಯರ್ಥಿಗಳಿಗೆ ಹಾಗೂ ಪರಿಶಿಷ್ಟ ಪಂಗಡಕ್ಕೆ ಸೇರಿದ 162 ಅಭ್ಯರ್ಥಿಗಳಿಗೆ ರಾಜ್ಯ ಮತ್ತು ಕೇಂದ್ರ ಸರ್ಕಾರದ ಆತಿಥ್ಯ ಕ್ಷೇತ್ರದ ಸಂಸ್ಥೆಗಳಾದ Food Craft Institute (FCI) ಹಾಗೂ Institutr of Management (IHM)ಬೆಂಗಳೂರು ರವರ ಮೂಲಕ ವಸತಿ ಸಹಿತ ಕಾರ್ಯಕ್ರಮವನ್ನು ಜಾರಿಗೊಳಿಸಲು ಉದ್ದೇಶಿಸಲಾಗಿರುತ್ತದೆ.

ತರಬೇತಿ ಪಡೆಯಲು ಇಚ್ಛಿಸುವ ಆಸಕ್ತ ಪರಿಶಿಷ್ಟ ಜಾತಿ, ಪರಿಶಿಷ್ಟ ಪಂಗಡದ ಅಭ್ಯರ್ಥಿಗಳು ಪ್ರವಾಸೋದ್ಯಮ ಇಲಾಖೆ ಸಹಾಯಕ ನಿರ್ದೇಶಕರ ಕಚೇರಿಯಲ್ಲಿ ಅರ್ಜಿಗಳನ್ನು ಪಡೆದು ಭರ್ತಿ ಮಾಡಿದ ಅರ್ಜಿಯೊಂದಿಗೆ ಆಧಾರ್ ಕಾರ್ಡ್, ಜಾತಿ ಪ್ರಮಾಣ ಪತ್ರ, ಶೈಕ್ಷಣಿಕ ವಿದ್ಯಾರ್ಹತೆ ಅಂಕಪಟ್ಟಿ, ಜನ್ಮ ದಿನಾಂಕ ಕುರಿತ ದಾಖಲೆಗಳನ್ನು ಏಪ್ರಿಲ್ 1 ರ ಒಳಗಾಗಿ ಸಹಾಯಕ ನಿರ್ದೇಶಕರ ಕಚೇರಿ, ಪ್ರವಾಸೋದ್ಯಮ ಇಲಾಖೆ, ಕೊಠಡಿ ಸಂಖ್ಯೆ ಎಸ್ ಬಿ 2,ಎರಡನೇ ಮಹಡಿ, ಜಿಲ್ಲಾಡಳಿತ ಭವನ, ಚಿಕ್ಕಬಳ್ಳಾಪುರ ಇಲ್ಲಿ ಸಲ್ಲಿಸಬಹುದು. ಹೆಚ್ಚಿನ ಮಾಹಿತಿಗಾಗಿ ಸಹಾಯಕ ನಿರ್ದೇಶಕರು, ಪ್ರವಾಸೋದ್ಯಮ ಇಲಾಖೆ, ಚಿಕ್ಕಬಳ್ಳಾಪುರ ಕಚೇರಿ ಹಾಗೂ ದೂ.ಸಂ 08156-277041 ಅನ್ನು ಸಂಪರ್ಕಿಸಬಹುದೆಂದು ಪ್ರವಾಸೋದ್ಯಮ ಇಲಾಖೆಯ ಸಹಾಯಕ ನಿರ್ದೇಶಕರು ಪ್ರಕಟಣೆಯಲ್ಲಿ ತಿಳಿಸಿದ್ದಾರೆ.

ತರಬೇತಿಗೆ ಅರ್ಜಿ ಆಹ್ವಾನ

ಚಿಕ್ಕಬಳ್ಳಾಪುರ: ಕರ್ನಾಟಕ ಪರಿಶಿಷ್ಟ ಜಾತಿ ಪರಿಶಿಷ್ಟ ಪಂಗಡಗಳ ಅಲೆಮಾರಿ ಅಭಿವೃದ್ಧಿ ನಿಗಮದಿಂದ 2024-25ನೇ ಸಾಲಿನಲ್ಲಿ ಪರಿಶಿಷ್ಟ ಜಾತಿಗಳ ಅಲೆಮಾರಿ ಸಮುದಾಯದವರಿಗೆ ಹಾಗೂ ಅರಣ್ಯ ಆಧಾರಿತ ಆದಿವಾಸಿ ಸಮುದಾಯದ ವಿದ್ಯಾವಂತ ನಿರುದ್ಯೋಗಿ ಯುವಕ/ಯುವತಿಯರಿಗೆ ಸ್ವಾವಲಂಬಿ ಬದುಕನ್ನು ನಡೆಸಲು ವಿವಿಧ ಕೌಶಲ್ಯಾಭಿವೃದ್ಧಿ (ತಾಂತ್ರಿಕ ನೈಪುಣ್ಯತೆ) ತರಬೇತಿಯನ್ನು ಕರ್ನಾಟಕ ಜರ್ಮನ್ ತಾಂತ್ರಿಕ ತರಬೇತಿ ಸಂಸ್ಥೆ ಬೆಂಗಳೂರು ರವರ ಪ್ರಾದೇಶಿಕ ತರಬೇತಿ ಕೇಂದ್ರಗಳ ಸಹಯೋಗದೊಂದಿಗೆ ಆನ್ ಲೈನ್ ಮೂಲಕ ಅರ್ಜಿ ಆಹ್ವಾನಿಸಲಾಗಿದೆ.ತರಬೇತಿ ವಿವರ: 1600 ಅಭ್ಯರ್ಥಿಗಳಿಗೆ ಎರಡು ತಿಂಗಳ ಸ್ವಯಂ ಉದ್ಯೋಗದ ಟೈಲರಿಂಗ್ ತರಬೇತಿ, 300 ಅಭ್ಯರ್ಥಿಗಳಿಗೆ ಎರಡು ತಿಂಗಳ ಸಹಾಯಕ ಸೌಂದರ್ಯ ಚಿಕಿತ್ಸಕ ತರಬೇತಿ. 300 ಅಭ್ಯರ್ಥಿಗಳಿಗೆ ಎರಡು ತಿಂಗಳ ದೇಶಿಯ ಡೇಟಾ ಎಂಟ್ರಿ ಆಪರೇಟರ್ ತರಬೇತಿ. 500 ಅಭ್ಯರ್ಥಿಗಳಿಗೆ ಎರಡು ತಿಂಗಳ ಫ್ಯಾಷನ್ ಡಿಸೈನರ್ ತರಬೇತಿ ನೀಡಲಾಗುವುದು. ಈ ಸಂಬಂಧದಲ್ಲಿ ಇಚ್ಛೆಯುಳ್ಳವರು ನಿಗದಿತ ಅರ್ಜಿಗಳನ್ನು ಆಯಾ ತಾಲ್ಲೂಕಿನ ಸಹಾಯಕ ನಿರ್ದೇಶಕರ ಕಚೇರಿ, ಸಮಾಜ ಕಲ್ಯಾಣ ಇಲಾಖೆ ರವರಿಂದ ಪಡೆದು ಭರ್ತಿ ಮಾಡಿ ಮಾರ್ಚ್ 24 ರಂದು ಸಂಜೆ 5:30 ರ ಒಳಗಾಗಿ ಮುದ್ದಾಂ ಸಲ್ಲಿಸುವುದು ಹಾಗೂ ತಡವಾಗಿ ಬಂದ ಅರ್ಜಿಗಳನ್ನು ಪರಿಗಣಿಸಲಾಗುವುದಿಲ್ಲ. ಹೆಚ್ಚಿನ ಮಾಹಿತಿಗಾಗಿ ಈ ಕಚೇರಿಯ ದೂರವಾಣಿ ಸಂಖ್ಯೆ:08156-277116 ಗೆ ಸಂಪರ್ಕಿಸಬಹುದು.

ಸದಸ್ಯರ ನೋಂದಣಿಗೆ ಸೂಚನೆ

ರಾಮನಗರ: 2024-25ನೇ ಸಾಲಿನಲ್ಲಿ ಯಶಸ್ವಿನಿ ಯೋಜನೆಯನ್ನು ಮುಂದುವರೆಸಲು ಹಾಗೂ ಈ ಯೋಜನೆಯಡಿ ಹೊಸ ಸದಸ್ಯರನ್ನು ನೋಂದಾಯಿಸಲು/ ನವೀಕರಣಗೊಳಿಸುವ ಸಲುವಾಗಿ ಅವಧಿಯನ್ನು ಮಾ. 31ರ ವರೆಗೆ ವಿಸ್ತರಿಸಲಾಗಿದ್ದು, ಅರ್ಹರು ಈ ಅವಕಾಶವನ್ನು ಸದುಪಯೋಗಪಡಿಸಿಕೊಳ್ಳುವಂತೆ ಸಹಕಾರ ಸಂಘಗಳ ಉಪ ನಿಬಂಧಕರಾದ ಕವಿತಾ ಅವರು ಪ್ರಕಟಣೆಯಲ್ಲಿ ತಿಳಿಸಿದ್ದಾರೆ.

ದ್ವಿತೀಯ ಪಿ.ಯು ಪರೀಕ್ಷೆ: 5,198 ವಿದ್ಯಾರ್ಥಿಗಳು ಹಾಜರು

ರಾಮನಗರ: ಬೆಂಗಳೂರಿನ ಕರ್ನಾಟಕ ಶಾಲಾ ಪರೀಕ್ಷೆ ಮತ್ತು ಮೌಲ್ಯನಿರ್ಣಯ ಮಂಡಳಿಯಿಂದ 2025ರ ಮಾ. 18ರ ಮಂಗಳವಾರ ರಾಮನಗರ ಜಿಲ್ಲೆಯ 13 ಕೇಂದ್ರಗಳಲ್ಲಿ ನಡೆದ ಜೀವಶಾಸ್ತ್ರ ವಿಷಯದಲ್ಲಿ 2,048 ವಿದ್ಯಾರ್ಥಿಗಳು ಪರೀಕ್ಷೆಗೆ ಹಾಜರಾಗಿದ್ದರು. 29 ವಿದ್ಯಾರ್ಥಿಗಳು ಗೈರು ಹಾಜರಾಗಿದ್ದಾರೆ. ಸಮಾಜಶಾಸ್ತ್ರ ವಿಷಯದಲ್ಲಿ 1,012 ವಿದ್ಯಾರ್ಥಿಗಳು ಪರೀಕ್ಷೆಗೆ ಹಾಜರಾಗಿದ್ದರು. 130 ವಿದ್ಯಾರ್ಥಿಗಳು ಗೈರು ಹಾಜರಾಗಿದ್ದಾರೆ ಹಾಗೂ ಕಂಪ್ಯೂಟರ್ ಸೈನ್ಸ್ ವಿಷಯದಲ್ಲಿ 2,138 ವಿದ್ಯಾರ್ಥಿಗಳು ಪರೀಕ್ಷೆಗೆ ಹಾಜರಾಗಿದ್ದು, 40 ವಿದ್ಯಾರ್ಥಿಗಳು ಗೈರು ಹಾಜರಾಗಿದ್ದಾರೆ ಎಂದು ರಾಮನಗರ ಜಿಲ್ಲಾ ಪದವಿ ಪೂರ್ವ ಶಿಕ್ಷಣ ಇಲಾಖೆಯ ಉಪನಿರ್ದೇಶಕರು ತಿಳಿಸಿದ್ದಾರೆ.

25ರಂದು ಹರಾಜು

ರಾಮನಗರ: ತಾಲ್ಲೂಕಿನ ಕೈಲಾಂಚ ಹೋಬಳಿಯ ಅವ್ವೇರಹಳ್ಳಿ ಗ್ರಾಮದ ಶ್ರೀ ರೇವಣಸಿದ್ದೇಶ್ವರಸ್ವಾಮಿ ದೇವಾಲಯಕ್ಕೆ ಸೇರಿದ ಶ್ರೀ ರೇಣುಕಾಂಬ ಅಮ್ಮನವರಿಗೆ ಭಕ್ತಾಧಿಗಳು ಹರಕೆ/ಕಾಣಿಕೆ ರೂಪದಲ್ಲಿ ಅರ್ಪಿಸಿರುವ ಸೀರೆ ಮತ್ತು ವಸ್ತುಗಳನ್ನು ಮಾ. 25ರಂದು ಬೆಳಿಗ್ಗೆ 11 ಗಂಟೆಗೆ ದೇವಾಲಯದ ಆಡಳಿತ ಕಚೇರಿ ಆವರಣದಲ್ಲಿ ಸಾರ್ವಜನಿಕ ಬಹಿರಂಗ ಹರಾಜು ಮಾಡುವ ಮೂಲಕ ವಿಲೇ ಮಾಡಲಾಗುವುದು. ಇಚ್ಚೆಯುಳ್ಳವರು ಹರಾಜಿನಲ್ಲಿ ಭಾಗವಹಿಸಬಹುದಾಗಿದೆ. ಹೆಚ್ಚಿನ ಮಾಹಿತಿಗೆ ಶ್ರೀ ೯ ದೇವಾಲಯದ ಕಾರ್ಯನಿರ್ವಾಹಕ ಅಧಿಕಾರಿಯವರ ಕಚೇರಿಯನ್ನು ಅಥವಾ ಮೊ.ನಂ. 9686513116 ಸಂಪರ್ಕಿಸುವಂತೆ ಶ್ರೀ ರೇವಣಸಿದ್ದೇಶ್ವರಸ್ವಾಮಿ ದೇವಾಲಯದ ಕಾರ್ಯನಿರ್ವಾಹಕ ಅಧಿಕಾರಿಗಳು ಪ್ರಕಟಣೆಯಲ್ಲಿ ತಿಳಿಸಿದ್ದಾರೆ.

ಅಪರ ಜಿಲ್ಲಾಧಿಕಾರಿ ಡಾ. ಎನ್. ಭಾಸ್ಕರ್ ಕರೆ

ಸ್ವ ಉದ್ಯೋಗದಿಂದ ಸಂಘಟಿತರಾಗಿ

ಚಿಕ್ಕಬಳ್ಳಾಪುರ: ಅಂತರಾಷ್ಟ್ರೀಯ ಮಹಿಳಾ ದಿನಾಚರಣೆಯ ಅಂಗವಾಗಿ ಮಹಿಳಾ ಸ್ವ-ಸಹಾಯ ಗುಂಪಿನ ಸಂಘಗಳ ಸದಸ್ಯರು ಉತ್ಪಾದಿಸಿದ ಉತ್ಪನ್ನಗಳ ಪ್ರದರ್ಶನ ಮತ್ತು ಮಾರಾಟ ಮೇಳವನ್ನು ಜಿಲ್ಲಾ ಕೇಂದ್ರದಲ್ಲಿ ಆಯೋಜಿಸುವ ಮೂಲಕ ಅರ್ಥಪೂರ್ಣವಾಗಿ ಮಹಿಳಾ ದಿನ ಆಚರಣೆ ಮಾಡಲಾಗುತ್ತಿದೆ ಎಂದು ಅಪರ ಜಿಲ್ಲಾಧಿಕಾರಿ ಡಾ.ಎನ್ ಭಾಸ್ಕರ್ ಅವರು ತಿಳಿಸಿದರು.

ಜಿಲ್ಲಾಡಳಿತ, ಜಿಲ್ಲಾ ಪಂಚಾಯತ್, ಸಂಜೀವಿನಿ-ಡೇ-ಎನ್.ಆರ್.ಎಲ್.ಎಂ, ಚಿಕ್ಕಬಳ್ಳಾಪುರ ಇವರ ಸಂಯುಕ್ತಾಶ್ರಯದಲ್ಲಿ ನಗರದ ಡಾ.ಬಿ.ಆರ್ ಅಂಬೇಡ್ಕರ್ ಭವನದಲ್ಲಿ ಆಯೋಜಿಸಿದ್ದ ''ಅಂತರಾಷ್ಟ್ರೀಯ ಮಹಿಳಾ ದಿನಾಚರಣೆ ಹಾಗೂ ಸ್ವಸಹಾಯ ಗುಂಪಿನ ಮಹಿಳಾ ಸದಸ್ಯರು ಉತ್ಪಾದಿಸಿದ ಉತ್ಪನ್ನಗಳ ಪ್ರದರ್ಶನ ಹಾಗೂ ಮಾರಾಟ ಮೇಳ ಕಾರ್ಯಕ್ರಮಕ್ಕೆ ಚಾಲನೆ ನೀಡಿ ಅವರು ಮಾತನಾಡಿದರು.

ಗ್ರಾಮ ಮಟ್ಟದಿಂದ ಮಹಿಳೆಯರ ಸಬಲೀಕರಣ ಮಾಡುವ ಉದ್ದೇಶದಿಂದ ಸರ್ಕಾರ ಸಂಜೀವಿನಿ-ಡೇ-ಎನ್. ಆರ್.ಎಲ್.ಎಂ, ಯೋಜನೆ ಜಾರಿಗೆ ತಂದಿದೆ. ಮಹಿಳೆಯರು ಸ್ವ ಸಹಾಯ ಸಂಘಗಳ ಮೂಲಕ ಸಂಘಟಿತರಾಗಿ ವಿವಿಧ ಆರ್ಥಿಕ ಚಟುವಟಿಕೆಗಳಲ್ಲಿ ಪಾಲ್ಗೊಳ್ಳುವ ಮೂಲಕ ಈ ಯೋಜನೆಯ ಸೌಲಭ್ಯಗಳನ್ನು ಸಮರ್ಪಕವಾಗಿ ಬಳಸಿಕೊಳ್ಳಬೇಕು ಎಂದು ಸಲಹೆ ನೀಡಿದರು.

ಸ್ವಸಹಾಯ ಗುಂಪಿನ ಮಹಿಳೆಯರು ಸಿದ್ಧಪಡಿಸಿದ ಕಾಟನ್ ಸೀರೆಗಳು, ಸಿದ್ಧ ಉಡುಪುಗಳು, ಆಟಿಕೆ ಸಾಮಾನು, ಖಾರಾ ಮತ್ತು ಸಿಹಿ ತಿನಿಸು, ಅಗರಬತ್ತಿ, ಅಗಸಿ ಚಟ್ನಿ, ಅರಶಿಣಪುಡಿ, ಶ್ಯಾವಿಗೆ, ಮಸಾಲಾ ಮಜ್ಜಿಗೆ, ಗೃಹ ಅಲಂಕಾರಿಕ ವಸ್ತುಗಳು, ಲಂಬಾಣಿ ಉಡುಪುಗಳು, ಇಳಕಲ್ ಸೀರೆ, ಚಕ್ಕುಲಿ, ನಿಪ್ಪಟ್ಟು, ಶೇಂಗಾ ಚಿಕ್ಕಿ, ಮೈಸೂರು ಪಾಕ್ ಸೇರಿದಂತೆ ಅನೇಕ ತಿಂಡಿ ತಿನಿಸುಗಳನ್ನು, ವಸ್ತುಗಳನ್ನು ಜಿಲ್ಲೆಯ ಮಹಿಳೆಯರು ತಯಾರಿಸುತ್ತಿದ್ದಾರೆ. ತಾವು ತಯಾರಿಸಿದ ವಸ್ತುಗಳಿಗೆ ಸೂಕ್ತ ಮಾರುಕಟ್ಟೆ ವ್ಯವಸ್ಥೆ ಕಲ್ಪಿಸಿಕೊಂಡು ಮಾರಾಟ ಮಾಡಿದರೆ ಆರ್ಥಿಕ ಸಬಲೀಕರಣಗೊಂಡು ಜೀವನ ಶೈಲಿ ಉನ್ನತ ಮಟ್ಟಕ್ಕೆ ಏರಲಿದೆ ಎಂದು ತಿಳಿಸಿದರು.

ಮಹಿಳಾ ಸ್ವಸಹಾಯ ಗುಂಪಿನಲ್ಲಿ ಅತ್ಯುತ್ತಮವಾಗಿ ಕಾರ್ಯನಿರ್ವಹಿಸಿ ಯಶಸ್ಸು ಸಾಧಿಸಿರುವ 6 ಜನ ಮಹಿಳಾ ಸಾಧಕಿಯರನ್ನು ಇಂದು ಸನ್ಮಾನಿಸಿ ಗೌರವಿಸಲಾಗುತ್ತಿದೆ. ಈ ರೀತಿಯ ಸನ್ಮಾನಗಳು ಜಿಲ್ಲೆಯಲ್ಲಿ ಹೆಚ್ಚಾಗಬೇಕು. ಕನಿಷ್ಠ ಒಂದು ತಾಲ್ಲೂಕಿಗೆ 3 ಜನ ಮಹಿಳಾ ಸಾಧಕಿಯರಿಗೆ ಗೌರವ ಸಲ್ಲಬೇಕು ಆ ಮೂಲಕ ಇತರ ಮಹಿಳೆಯರಿಗೆ ಹೆಚ್ಚಿನ ಮಟ್ಟದಲ್ಲಿ ಪ್ರೇರೇಪಣೆ ಆಗಬೇಕು ಎಂದು ಆಶಿಸಿ ಅಂತರಾಷ್ಟ್ರೀಯ ಮಹಿಳಾ ದಿನಾಚರಣೆಯ ಶುಭಾಶಯಗಳನ್ನು ಅಪರ ಜಿಲ್ಲಾಧಿಕಾರಿಗಳು ತಿಳಿಸಿದರು.

ಕಾರ್ಯಕ್ರಮದಲ್ಲಿ ಜಿಲ್ಲಾ ಪಂಚಾಯತ್ ಮುಖ್ಯ ಯೋಜನಾ ನಿರ್ದೇಶಕ ಈಶ್ವರಪ್ಪ ಅವರು ಮಾತನಾಡಿ, ಜಿಲ್ಲೆಯಲ್ಲಿನ ಗ್ರಾಮೀಣ ಪ್ರದೇಶದ ಸ್ವ ಸಹಾಯ ಗುಂಪಿನ ಮಹಿಳಾ ಸದಸ್ಯರು ತಯಾರಿಸಿದ ವಿವಿಧ ಕರಕುಶಲ ವಸ್ತುಗಳು, ಆಹಾರ ಉತ್ಪನ್ನಗಳು, ಗೃಹೋಪಯೋಗಿ ವಸ್ತುಗಳನ್ನು ಇಂದು ಮತ್ತು ನಾಳೆ (ಮಾರ್ಚ್ 19 ರಂದು) ಅಂಬೇಡ್ಕರ್ ಭವನದಲ್ಲಿ ಪ್ರದರ್ಶನ ಏರ್ಪಡಿಸಲಾಗಿದೆ. ಈ ಪ್ರದರ್ಶನ ಕಾರ್ಯಕ್ರಮದಲ್ಲಿ ಜಿಲ್ಲೆಯ ಜನರು ಭಾಗವಹಿಸಿ ಸದಾವಕಾಶವನ್ನು ಬಳಸಿಕೊಳ್ಳಬೇಕು. ಜಿಲ್ಲೆಯಲ್ಲಿನ ಮಹಿಳೆಯರು ಅನೇಕ ಉತ್ಪನ್ನಗಳನ್ನು ತಯಾರಿಸಿ ಖ್ಯಾತಿಗಳಿಸಿದ್ದಾರೆ. ಹಪ್ಪಳ, ಉಪ್ಪಿನಕಾಯಿ, ಸಂಬಾರು ಪುಡಿ, ಗುಲ್ಕನ್, ಹುಣಸೆ ತೊಕ್ಕು , ಅಲಂಕಾರಿಕ ಲೆದರ್ ಕಪೇಟ್ ಗಳನ್ನು ತಯಾರಿಸಿ ಮಾರಾಟ ಮಾಡುವ ಮೂಲಕ ಯಶಸ್ವಿಗೊಂಡು ಸಬಲೀಕರಗೊಂಡಿದ್ದಾರೆ. ಬಾಗೇಪಲ್ಲಿ ತಾಲ್ಲೂಕಿನ ಈಶ್ವರಮ್ಮ, ಚಂದ್ರಕಲಾ, ಅಶ್ವತಮ್ಮ ಅವರು ತಾಲೂಕಿನಲ್ಲಿ ಚರ್ಮದ ಅಲಾಂಕಾರಿಕ ವಸ್ತುಗಳನ್ನು ತಯಾರಿಸಿ ಜರ್ಮನ್, ಜಪಾನ್, ನೆದರ್ ಲ್ಯಾಂಡ್ ಸೇರಿದಂತೆ ಇತರೆ ವಿದೇಶಗಳಲ್ಲಿ ಮಾರಾಟ ಮಾಡುವ ಮೂಲಕ ದೇಶದಲ್ಲೇ ಆಗ್ರ ಸ್ಥಾನ ಗಳಿಸಿದ್ದಾರೆ. ಜಿಲ್ಲೆಯ 10 ಸಾವಿರ ಸಂಘಗಳಲ್ಲಿನ 3.5 ಸಾವಿರ ಮಹಿಳೆಯರಿಗೆ 1.5 ಲಕ್ಷದಂತೆ ಸಮುದಾಯ ಬಂಡವಾಳ ನೀಡಿದ್ದೇವೆ. ವಿವಿಧ ಆರ್ಥಿಕ ಚಟುವಟಿಕೆಗಳನ್ನು ಮಾಡುವ ಜಿಲ್ಲೆಯ 750 ಮಹಿಳೆಯರಿಗೆ 1 ಲಕ್ಷ ವೈಯಕ್ತಿಕ ಸಾಲ ನೀಡಿದ್ದೇವೆ. ಲೆಕ್ಕನಿರ್ವಹಣೆಯಲ್ಲಿ ಜಿಲ್ಲೆಯ ಮಹಿಳಾ ಸಂಘಗಳು ರಾಜ್ಯ ಮಟ್ಟದಲ್ಲಿ 16ನೇ ಸ್ಥಾನವನ್ನು ಗಳಿಸಿವೆ. ಒಟ್ಟಾರೆ ಮಹಿಳೆಯರ ಸಬಲೀಕರಣಕ್ಕೆ ಜಿಲ್ಲಾಡಳಿತ ಅಗತ್ಯ ಕ್ರಮ ವಹಿಸುತ್ತಿದೆ ಎಂದು ತಿಳಿಸಿದರು.

ಕಾರ್ಯಕ್ರಮದ ಭಾಗವಾಗಿ ಮಹಿಳಾ ಸ್ವ-ಸಹಾಯ ಸಂಘಗಳು ತೆರೆದಿದ್ದ ವಿವಿಧ ಉತ್ಪನ್ನಗಳ ಪ್ರದರ್ಶನ ಮಳಿಗೆಗಳನ್ನ ಅಪರ ಜಿಲ್ಲಾಧಿಕಾರಿಗಳು ಉದ್ಘಾಟಿಸಿದರು. ಈ ಸಂದರ್ಭದಲ್ಲಿ ಜಿಲ್ಲಾ ಪಂಚಾಯತ್ ಉಪ ಕಾರ್ಯದರ್ಶಿ ಅತಿಕ್ ಪಾಷ, ಜಿಲ್ಲಾ ಪಂಚಾಯತ್ ನ ಯೋಜನಾಧಿಕಾರಿ ಬಸವರಾಜಪ್ಪ, ಜಿಲ್ಲಾ ಕೌಶಲ್ಯಾಧಿಕಾರಿ ಎಂ.ಪ್ರಸಾದ್, ಮಹಿಳಾ ಮತ್ತು ಮಕ್ಕಳ ಇಲಾಖೆಯ ಉಪನಿರ್ದೇಶಕ ವೆಂಕಟೇಶರೆಡ್ಡಿ, ಲೀಡ್ ಬ್ಯಾಂಕ್ ಮೆನೇಜರ್ ನಾಗರಾಜ್, ನಗರಸಭೆ ಆಯುಕ್ತರು ಮನ್ಸೂರ್ ಅಲಿ, ಡೇ-ನಲ್ಮ್ ಜಿಲ್ಲಾ ವ್ಯವಸ್ಥಾಪಕ ವೆಂಕಟಾಚಲಪತಿ, ಗೌರಿಬಿದನೂರು ತಾಲ್ಲೂಕು ಪಂಚಾಯ್ತಿ ಕಾರ್ಯನಿರ್ವಾಹಕ ಅಧಿಕಾರಿ ಹೊನ್ನಯ್ಯ ಹಾಗೂ ವಿವಿಧ ಇಲಾಖೆಯ ಅಧಿಕಾರಿಗಳು ಹಾಗೂ ಸ್ವ -ಸಹಾಯ ಸಂಘದ ಎಲ್ಲಾ ಮಹಿಳೆಯರು ಉಪಸ್ಥಿತರಿದ್ದರು.

ಆರೋಗ್ಯ ಜಾಗೃತಿ ತಪಾಸಣೆ

ಚಿಕ್ಕಬಳ್ಳಾಪುರ: ಚಿಕ್ಕಬಳ್ಳಾಪುರ ಜಿಲ್ಲಾಡಳಿತ ಹಾಗು ಜಿಲ್ಲಾ ಆರೋಗ್ಯ ಇಲಾಖೆಯಿಂದ ಮಾಧ್ಯಮ ಮಿತ್ರರಿಗೆ ಆರೋಗ್ಯ ಜಾಗೃತಿ ಮತ್ತು ತಪಾಸಣಾ ಶಿಬಿರ ಹಮ್ಮಿಕೊಂಡು ಬಿ ಪಿ,ಶುಗರ್ ರಕ್ತದೊತ್ತಡ ದಂತಹ ಅಸಂಕ್ರಾಮಿಕ ರೋಗಗಳ ಬಗ್ಗೆ ಅರಿವು ಮೂಡಿಸಿದರು ಮಾಧ್ಯಮ ಮಿತ್ರರ ಕೋರಿಕೆ ಮೇರೆಗೆ ಮುಂದಿನ ದಿನಗಳಲ್ಲಿ ಬೃಹತ್ ಆರೋಗ್ಯ ಮೇಳ ಹಮ್ಮಿಕೊಂಡು ಮಾಧ್ಯಮ ಮಿತ್ರರು ಅವರ ಕುಟಬ ಸಮೇತ ಎಲ್ಲರಿಗೂ ಆರೋಗ್ಯ ತಪಾಸಣೆಗೆ ಅನುವು ಮಾಡಿಕೊಡಲಾಗುವುದು ಎಂದು ಆರೋಗ್ಯ ನಿರೀಕ್ಷಕ ಹರೀಶ್ ತಿಳಿಸಿದರು. ಚಿಕ್ಕಬಳ್ಳಾಪುರ ನಗರದ ಪತ್ರಕರ್ತರ ಭವನದಲ್ಲಿ ಮಾಧ್ಯಮ ಮಿತ್ರರಿಗೆ ಜಿಲ್ಲಾಡಳಿತ ಮತ್ತು ಜಿಲ್ಲಾ ಆರೋಗ್ಯ ಇಲಾಖೆಯಿಂದ ಆರೋಗ್ಯ ಜಾಗೃತಿ ಹಾಗು ತಪಾಸಣಾ ಶಿಬಿರ ಹಮ್ಮಿಕೊಳ್ಳಲಾಗಿತ್ತು ಶಿಬಿರವನ್ನ ಡಿ ಹಚ್ ಓ ಡಾ ಮಹೇಶ್ ಕುಮಾರ್ ಉದ್ಘಾಟಿಸಿದರು ಈಗ ಬೇಸಿಗೆ ಪ್ರಾರಂಬಾವಗಿದೆ ಬಿಸಿಲಿನ ತಾಪವೂ ಹೆಚ್ಚಾಗಿದೆ ಹಾಗಾಗಿ ಎಲ್ಲರೂ ಆದಷ್ಟು ಲಿಕ್ವಿಡ್ ಪೂರಿತ ಆಹಾರ ಸೇವಿಸಿ ನೀರು ಹೆಚ್ಚಾಗಿ ಕುಡಿಯಿರಿ ಶುಗರ್ ಬಿ ಪಿ ಇದ್ದವರು ಆಗಾಗ ತಪಾಸಣೆ ಮಾಡಿಸಿಕೊಳ್ಳಿ ಎಂದು ಸಲಹೆ ನೀಡಿದರು ಕಾರ್ಯಕ್ರಮ ಮುಗಿದ ನಂತರ ಇನ್ಯೂಸ್ ಟಿವಿಗೆ ಪ್ರತಿಕ್ರಿಯೆ ನೀಡಿದ ಇಲಾಖೆ ನಿರೀಕ್ಷಕ ಹರೀಶ್ ಮಾಧ್ಯಮ ಮಿತ್ರರಿಗೆ ಆರೋಗ್ಯ ಜಾಗೃತಿ ಮತ್ತು ತಪಾಸಣೆಗೂ ಅವಕಾಸ ಕಲ್ಪಿಸಲಾಗಿತ್ತು ಮಾಧ್ಯಮ ಮಿತ್ರರ ಕೋರಿಕೆ ಮೇರೆಗೆ ಮುಂದಿನ ದಿನಗಳಲ್ಲಿ ಬೃಹತ್ ಆರೋಗ್ಯ ಮೇಳ ಮಾಡಿ ಪತ್ರಕರ್ತರು ಮತ್ತು ಅವರ ಕುಟಂಬದ ಸದಸ್ಯರಿಗೂ ಇಸಿ ಎಕೋ ಟೆಸ್ಟ್ ಸೇರಿದಂತೆ ಮೇಜರ್ ತಪಾಸಣೆಗಳ ಅನುಕೂಲವೂ ಕಲ್ಪಿಸಲಾಗುವುದು ಎಂದರು. ವೇದಿಕೆಯಲ್ಲಿ ಆರೋಗ್ಯ ಇಲಾಖೆ ಹಾಗು ಜಿಲ್ಲಾ ಕಾರ್ಯನಿರತ ಪತ್ರಕರ್ತರ ಸಂಘದ ಪದಾದಿಕಾರಿಗಳು ಇದ್ದರು.

ಇಂದು ವಿದ್ಯುತ್ ವ್ಯತ್ಯಯ

ಕೋಲಾರ: 220 ಕೆವಿ ವಿದ್ಯುತ್ ಸ್ವೀಕರಣಾ ಕೇಂದ್ರ, ಕೋಲಾರದಿಂದ ಹೊರ ಹೋಗುವ ಎಫ್-7 ಕೋಲಾರ ನಗರ ಫೀಡರ್‌ನ ಮಾರ್ಗದಲ್ಲಿ ಪರಿವರ್ತಕವು ವರ್ಗಾಯಿಸುವ ಕಾಮಗಾರಿಯು ಪ್ರಗತಿಯಲ್ಲಿದ್ದು ಸದರಿ ಕಾಮಗಾರಿ ಮಾಡುವ ಸಂದರ್ಭದಲ್ಲಿ ಎಫ್-7 ಕೋಲಾರ ನಗರ ಫೀಡರ್ ಮಾರ್ಗಗಳಿಂದ ವಿದ್ಯುತ್ ಸರಬರಾಜಾಗುವ ಅರಳೆ ಪೇಟೆ ಎಂ.ಜಿ.ರಸ್ತೆ, ಕಠಾರಿಪಾಳ್ಯ ಮತ್ತು ಸುತ್ತಮುತ್ತಲ ಪ್ರದೇಶಗಳ ಗ್ರಾಹಕರಿಗೆ ಮಾರ್ಚ್ 19 ರಂದು ಬುಧವಾರ ದಂದು ಮದ್ಯಾಹ್ನ 01:30 ರಿಂದ ಸಂಜೆ 05:00 ಗಂಟೆಯವರೆಗೂ ವಿದ್ಯುತ್ ಸರಬರಾಜಿನಲ್ಲಿ ವ್ಯತ್ಯಯವಾಗಲಿದ್ದು, ಸದರಿ ವಿದ್ಯುತ್ ವ್ಯತ್ಯಯದ ಸಂದರ್ಭದಲ್ಲಿ ಗ್ರಾಹಕರು ಬೆವಿಕಂ ಜೊತೆ ಸಹಕರಿಸಬೇಕೆಂದು ಕೋಲಾರ ನಗರದ ಬೆ.ವಿ.ಕಂ ಕಾರ್ಯ ಮತ್ತು ಪಾಲನಾ ಉಪವಿಭಾಗದ ಸಹಾಯಕ ಕಾರ್ಯನಿರ್ವಾಹಕ ಇಂಜಿನಿಯರ್ (ವಿ) ತಿಳಿಸಿದ್ದಾರೆ.

ಅಪರಿಚಿತ ಮೃತ ವ್ಯಕ್ತಿಯ ವಿಳಾಸ ಪತ್ತೆಗೆ ಮನವಿ

ಶಿಡ್ಲಘಟ್ಟ: ಗ್ರಾಮಾಂತರ ಪೊಲೀಸ್ ಠಾಣೆ ವ್ಯಾಪ್ತಿಯ ಶಿಡ್ಲಘಟ್ಟ-ಚಿಂತಾಮಣಿ ರಸ್ತೆಯ ಕೊತ್ತನೂರು ಗೇಟ್ ಬಳಿ ಫೆಬ್ರವರಿ 23 ರಂದು ಸು. 55-60 ವರ್ಷ ವಯಸ್ಸಿನ ಅಪರಿಚಿತ ವ್ಯಕ್ತಿಯನ್ನು ಯಾವುದೋ ವಾಹನವು ಡಿಕ್ಕಿ ಹೊಡೆಸಿ ಅಪಘಾತವನ್ನುಂಟು ಮಾಡಿ ಹೊರಟು ಹೋಗಿದ್ದಾರೆ. ಅಪಘಾತದಲ್ಲಿ ಗಾಯಗೊಂಡ ಅಪರಿಚಿತ ವ್ಯಕ್ತಿಯನ್ನು ಶಿಡ್ಲಘಟ್ಟ ಸರ್ಕಾರಿ ಆಸ್ಪತ್ರೆಯಲ್ಲಿ ದಾಖಲಿಸಿದ್ದು, ಚಿಕಿತ್ಸೆಗೆ ಫಲಕಾರಿಯಾಗದೆ ಫೆಬ್ರವರಿ 26 ರಂದು ಮೃತಪಟ್ಟಿರುತ್ತಾರೆ. ಆದ್ದರಿಂದ ಈ ಮೃತ ವ್ಯಕ್ತಿಯ ಹೆಸರು, ವಿಳಾಸ ಪತ್ತೆಗಾಗಿ ಪ್ರಕಟಣೆಯಲ್ಲಿ ತಿಳಿಸಿದೆ. ಚಹರೆ: 55 ರಿಂದ 60 ವರ್ಷ ವಯಸ್ಸು, 5.8 ಅಡಿ ಎತ್ತರ, ಬಿಳಿ ಕೂದಲು, ಗಡ್ಡ ಬಿಟ್ಟಿರುತ್ತಾನೆ. ಗುಂಡು ಮುಖ, ಸಾಧಾರಣ ಮೈಕಟ್ಟು, ಎಣ್ಣೆ ಗೆಂಪು ಮೈ ಬಣ್ಣ, ಹಳದಿ ಬಣ್ಣದ ಷರ್ಟ್ ಧರಿಸಿದ್ದು, ಕಪ್ಪು ಬಣ್ಣದ ಬೆಡ್ ಶೀಟ್ ಸುತ್ತಿಕೊಂಡಿರುತ್ತಾನೆ. ಈ ಮೃತ ವ್ಯಕ್ತಿಯ ಬಗ್ಗೆ ವಿಳಾಸ ತಿಳಿದು ಬಂದಲ್ಲಿ ಶಿಡ್ಲಘಟ್ಟ ವೃತ್ತ ನಿರೀಕ್ಷಕರು-9480802534, 9482713380, ಪಿ.ಎಸ್ .ಐ.-9480802558, 9449677909 ಗೆ ಸಂಪರ್ಕಿಸಬಹುದೆಂದು ಪೊಲೀಸ್ ವೃತ್ತ ನಿರೀಕ್ಷಕರು ಪ್ರಕಟಣೆಯಲ್ಲಿ ತಿಳಿಸಿದ್ದಾರೆ.

ಆತಂಕ ಬೇಡ ಆತ್ಮ ವಿಶ್ವಾಸದಿಂದ ಎಸ್.ಎಸ್.ಎಲ್.ಸಿ ಪರೀಕ್ಷೆ ಎದುರಿಸಿ

ಕೋಲಾರ: ಎಸ್.ಎಸ್.ಎಲ್.ಸಿ ಪರೀಕ್ಷೆಯನ್ನು ಆತಂಕದಿಂದಲ್ಲದೇ ಆತ್ಮ ವಿಶ್ವಾಸದಿಂದ ಎದುರಿಸಬೇಕು. ಒಂದು ವರ್ಷದ ಪರಿಶ್ರಮ ಪರೀಕ್ಷೆಗಳಲ್ಲಿ ಅತ್ಯುತ್ತಮ ಅಂಕಗಳಿಸುವ ಮೂಲಕ ಸಾರ್ಥಕತೆ ಪಡೆಯುತ್ತದೆ. ಎಲ್ಲಾ ವಿದ್ಯಾರ್ಥಿಗಳು ಓದಿನ ಕಡೆ ಗಮನ ಕೊಟ್ಟು ಜಿಲ್ಲೆಗೆ ಕೀರ್ತಿ ತರಬೇಕು. ಜಿಲ್ಲಾಡಳಿತವು ಎಲ್ಲಾ ಎಸ್.ಎಸ್.ಎಲ್.ಸಿ ವಿದ್ಯಾರ್ಥಿಗಳಿಗೆ ಪರೀಕ್ಷೆಗಳಿಗಾಗಿ ಶುಭ ಹಾರೈಸುತ್ತದೆ ಎಂದು ಜಿಲ್ಲಾಧಿಕಾರಿ ಡಾ.ಎಂ.ಆರ್ ರವಿ ಅವರು ತಿಳಿಸಿದರು

ಇಂದು ಕೋಲಾರ ಜಿಲ್ಲಾಧಿಕಾರಿಗಳ ನ್ಯಾಯಾಂಗ ಸಭಾಂಗಣದಲ್ಲಿ 2024-25 ನೇ ಸಾಲಿನ ಮಾರ್ಚ್ 21ರಿಂದ ಏಪ್ರಿಲ್ 4 ವರೆಗೆ ನಡೆಯುವ ಎಸ್.ಎಸ್.ಎಲ್.ಸಿ ಪರೀಕ್ಷೆಯ ಕುರಿತು ಮಾಧ್ಯಮ ಘೋಷ್ಠಿಯನ್ನು ಉದ್ದೇಶಿಸಿ ಅವರು ಮಾತನಾಡುತ್ತಿದ್ದರು.

ಯಾವುದೇ ಗೊಂದಲವಿಲ್ಲದಂತೆ ಪರೀಕ್ಷೆಗಳನ್ನು ಶಾಂತಿಯುತವಾಗಿ ನಡೆಸಲು ಜಿಲ್ಲಾಡಳಿತ ಅಗತ್ಯವಾದ ಸಿದ್ದತೆಗಳನ್ನು ಮಾಡಿಕೊಂಡಿದೆ. ವಿದ್ಯಾರ್ಥಿಗಳು ಪರೀಕ್ಷೆಯ ಬಗ್ಗೆ ಮನಸ್ಸಿನಲ್ಲಿ ದುಗುಢ ಭಯ ಇಟ್ಟುಕೊಳ್ಳದೆ ವದಂತಿಗಳಿಗೆ ಕಿವಿಗೊಡದೇ ಆತ್ಮ ವಿಶ್ವಾಸದಿಂದ ಪರೀಕ್ಷೆಯನ್ನು ಬರೆದು ಜಿಲ್ಲೆಗೆ ಉತ್ತಮ ಸ್ಥಾನವನ್ನು ತಂದುಕೊಡಬೇಕು ಎಂದು ಹೇಳಿ ಪರೀಕ್ಷೆ ಬರೆಯುತ್ತಿರುವ 21075 ವಿದ್ಯಾರ್ಥಿಗಳಿಗೆ ಶುಭ ಹಾರೈಸಿದರು.

ಕೋಲಾರ ಜಿಲ್ಲೆಯಲ್ಲಿ ಒಟ್ಟು 65 ಪರೀಕ್ಷಾ ಕೇಂದ್ರಗಳನ್ನು ನಿಗದಿಪಡಿಸಲಾಗಿದೆ. ಈ ಬಾರಿ ನಮ್ಮ ಜಿಲ್ಲೆಯಲ್ಲಿ ಮರು ಪರೀಕ್ಷೆ ಬರೆಯುತ್ತಿರುವವರು 2900 ವಿದ್ಯಾರ್ಥಿಗಳು ಹೊಸದಾಗಿ ಪರೀಕ್ಷೆ ಬರೆಯುತ್ತಿರುವ ಹೆಣ್ಣುಮಕ್ಕಳು 9148 ಗಂಡು ಮಕ್ಕಳು 8935 ಪರೀಕ್ಷೆಗೆ ನೋಂದಣಿ ಮಾಡಿಕೊಂಡಿದ್ದಾರೆ. ಒಟ್ಟು ಪ್ರಸಕ್ತ ಸಾಲಿನಲ್ಲಿ 21075 ವಿದ್ಯಾರ್ಥಿಗಳು ಎಸ್.ಎಸ್.ಎಲ್.ಸಿ ಪರೀಕ್ಷೆಯನ್ನು ಬರೆಯಲಿದ್ದಾರೆ.

ಪರೀಕ್ಷಾ ಕೇಂದ್ರಗಳಲ್ಲಿ ಪ್ರತಿ ದಿನದ ಪರೀಕ್ಷಾ ಕಾರ್ಯದ ಚಟುವಟಿಕೆಗಳನ್ನು ವೆಬ್ ಕ್ಯಾಸ್ಟ್ ಮಾಡಲು ಕ್ರಮವಹಿಸಲಾಗಿದೆ. ಇದಕ್ಕೆ ಜಿಲ್ಲಾ ಪಂಚಾಯಿತಿಯಲ್ಲಿ ಜಿಲ್ಲಾ ನಿಯಂತ್ರಣ ಕೊಠಡಿಯನ್ನು ಸ್ಥಾಪಿಸಲಾಗುತ್ತದೆ ಇದರಿಂದ ಅಕ್ರಮಗಳು ಕುರಿತು ನಿರಂತರವಾಗಿ ವೀಕ್ಷಣೆ ಮಾಡಲು ಜವಾಬ್ದಾರಿಯುತ ಅಧಿಕಾರಿಯನ್ನು ನೇಮಕ ಮಾಡಲಾಗಿದೆ ಎಂದರು . ಒಟ್ಟು ಆರು ತಾಲೂಕುಗಳಿಂದ 27 ಮಾರ್ಗಾಧಿಕಾರಿಗಳನ್ನು ನೇಮಕ ಮಾಡಲಾಗಿದೆ. ಪರೀಕ್ಷಾ ಕೇಂದ್ರಗಳಿಗೆ ಸೂಕ್ತ ಭದ್ರತೆಯೊಂದಿಗೆ ಪ್ರಶ್ನೆ ಪತ್ರಿಕೆಗಳನ್ನು ತಲುಪಿಸಲು ವ್ಯವಸ್ಥೆ ಮಾಡಲಾಗಿದೆ ಎಂದರು. ಮೂಲಭೂತ ಸೌಲಭ್ಯಗಳ ವ್ಯವಸ್ಥೆ: ಪರೀಕ್ಷಾ ಕೇಂದ್ರಗಳಲ್ಲಿ ಉತ್ತಮ ಬೆಳಕಿನ ವ್ಯವಸ್ಥೆ ಮತ್ತು ಗಾಳಿ ಬರುವಂತೆ ಇರಬೇಕು. ಬೇಸಿಗೆ ಇರುವುದರಿಂದ ಮಕ್ಕಳಿಗೆ ಕುಡಿಯುವ ನೀರಿನ ವ್ಯವಸ್ಥೆ ಮಾಡಲು ಸೂಚಿಸಲಾಗಿದೆ. ಶೌಚಾಲಯ ಹಾಗೂ ಆಸನಗಳ ವ್ಯವಸ್ಥೆಯನ್ನು ಸೂಕ್ತವಾಗಿ ಮಾಡುವಂತೆ ಅಧಿಕಾರಿಗಳಿಗೆ ನಿರ್ದೇಶನವನ್ನು ನೀಡಲಾಗಿದೆ ಪ್ರತಿ ತಾಲ್ಲೂಕಿಗೆ ಜಿಲ್ಲಾ ಮಟ್ಟದ ಅಧಿಕಾರಿಗಳನ್ನು ಆಯ್ಕೆ ಮಾಡಿ ಪರೀಕ್ಷಾ ಕೇಂದ್ರಗಳ ಮೇಲೆ ನಿಗಾವಹಿಸಬೇಕು ಎಂದು ತಿಳಿಸಲಾಗಿದೆ ಎಂದು ಹೇಳಿದರು.

ಪರೀಕ್ಷಾ ಸಮಯದಲ್ಲಿ ವಿದ್ಯುತ್ ಸಂಪರ್ಕ ಮೊದಲಾದ ಲೋಪದೋಷಗಳು ಆಗದಂತೆ ಬೆಸ್ಕಾಂ ಅಧಿಕಾರಿಗಳಿಗೆ ಸೂಚನೆ ನೀಡಲಾಗಿದೆ. ಒಂದೊಂದು ಪರೀಕ್ಷಾ ಕೇಂದ್ರಗಳಿಗೂ ಬಿಸಿಲಿನ ತಾಪಮಾನ ಹೆಚ್ಚಾಗಿರುವುದರಿಂದ ಆರೋಗ್ಯ ಇಲಾಖೆಯಿಂದ ಇಬ್ಬರು ಆಶಾ ಕಾರ್ಯಕರ್ತೆಯರನ್ನು ನಿಯೋಜಿಸಬೇಕು ಎಂದು ಆರೋಗ್ಯ ಇಲಾಖೆಯ ಅಧಿಕಾರಿಗಳಿಗೆ ಸೂಚನೆ ನೀಡಲಾಗಿದೆ ಎಂದರು. ಒಟ್ಟಾರೆಯಾಗಿ ಎಸ್.ಎಸ್.ಎಲ್.ಸಿ ಪರೀಕ್ಷೆಗಳು ಸುಗಮವಾಗಿ ನಡೆಯುವಂತೆ ಸೂಕ್ತ ಕ್ರಮಗಳನ್ನು ಕೈಗೊಳ್ಳಲಾಗಿದೆ ಎಂದರು.ಈ ಸಂದರ್ಭದಲ್ಲಿ ಜಿಲ್ಲಾ ಪಂಚಾಯತ್ ಮುಖ್ಯ ಕಾರ್ಯನಿರ್ವಹಣಾಧಿಕಾರಿ ಡಾ. ಪ್ರವೀಣ್.ಪಿ.ಬಾಗೇವಾಡಿ, ಶಾಲಾ ಶಿಕ್ಷಣ ಇಲಾಖೆಯ ಉಪ ನಿರ್ದೇಶಕರಾದ ಕೃಷ್ಣಮೂರ್ತಿ ಅವರು ಇದ್ದರು.

ಸಾರ್ವಜನಿಕರು ಸೌಲಭ್ಯ ಸದುಪಯೋಗಪಡಿಸಿಕೊಳ್ಳಿ

ರಾಮನಗರ: ಮಾನಸಿಕ ಸಮಸ್ಯೆಗಳಿಗೆ ಹಾಗೂ ಶಾಲೆ-ಕಾಲೇಜಿಗೆ ಹೋಗುವ ವಿದ್ಯಾರ್ಥಿಗಳು ಪರೀಕ್ಷೆಗೆ ಸಂಬಂಧಿಸಿದ ಒತ್ತಡಗಳಿದ್ದರೆ ಶುಲ್ಕರಹಿತ ದೂರವಾಣಿ ಸಂಖ್ಯೆ 14416 ಟೆಲಿ ಮನಸ್‌ಗೆ ಕರೆ ಮಾಡಿ ಸಮಸ್ಯೆಗಳನ್ನು ಬಗೆಹರಿಸಿಕೊಳ್ಳಬಹುದು, ವೈದ್ಯರು ಅವರ ಗೌಪ್ಯತೆಯನ್ನು ಕಾಪಾಡಿ ಅವರಿಗೆ ಪರಿಹಾರ ಸೂಚಿಸುತ್ತಾರೆ ಎಂದು ಜಿಲ್ಲಾ ಆರೋಗ್ಯ ಮತ್ತು ಕುಟುಂಬ ಕಲ್ಯಾಣ ಇಲಾಖೆಯ ಅಧಿಕಾರಿ ಡಾ. ಕುಮಾರ್ ತಿಳಿಸಿದರು.

ಅವರು ಮಾ.18ರ ಮಂಗಳವಾರ ನಗರದ ತಾಲ್ಲೂಕು ಆರೋಗ್ಯಾಧಿಕಾರಿಗಳ ಕಚೇರಿಯಲ್ಲಿ ಜಿಲ್ಲಾ ಆರೋಗ್ಯ ಮತ್ತು ಕುಟುಂಬ ಕಲ್ಯಾಣ ಇಲಾಖೆ ವತಿಯಿಂದ ಎನ್.ಎಚ್.ಎಂ./ಐ.ಇ.ಸಿ/ ಎಸ್.ಬಿ.ಸಿ.ಸಿ. ಕಾರ್ಯಕ್ರಮದಡಿ ಪತ್ರಕರ್ತರಿಗಾಗಿ ಹಮ್ಮಿಕೊಂಡಿದ್ದ ರಾಷ್ಟ್ರೀಯ ಆರೋಗ್ಯ ಕಾರ್ಯಕ್ರಮಗಳ ಯೋಜನೆ-ಸೇವೆಗಳ ಬಗ್ಗೆ ಮಾತನಾಡಿದರು.

ದಾನಗಳಲ್ಲೇ ಶ್ರೇಷ್ಠವಾದದ್ದು ನೇತ್ರದಾನ. ಒಬ್ಬ ವ್ಯಕ್ತಿ ಕಣ್ಣುಗಳನ್ನು ದಾನ ಮಾಡಿದರೆ ಅಂಧರಿಗೆ ಬೆಳಕು ನೀಡಿದ ಪುಣ್ಯ ಲಭಿಸುತ್ತದೆ, ವ್ಯಕ್ತಿ ಮರಣಹೊಂದಿದ 6 ಗಂಟೆಯೊಳಗೆ ನೇತ್ರದಾನ ಮಾಡಬಹುದು ಎಂದರು.

ಜಿಲ್ಲಾ ರೋಗವಾಹಕ ಆಶ್ರಿತ ರೋಗಗಳ ನಿಯಂತ್ರಣಾಧಿಕಾರಿ ಡಾ. ಪದ್ಮಾವತಿ ಮಾತನಾಡಿ, ಜಿಲ್ಲೆಯಲ್ಲಿ ಮಲೇರಿಯಾ ನಿರ್ಮೂಲನೆ ಹಂತದಲ್ಲಿದ್ದೇವೆ, ಬೇಸಿಗೆ ಕಾಲದಲ್ಲಿ ಡಿಹೈಡ್ರೇಷನ್ ನಿಂದಾಗಿ ನೀರಿನ ಅಂಶ ನಮ್ಮ ದೇಹದಿಂದ ಹೊರಹೋಗುತ್ತದೆ. ಹಾಗಾಗಿ ಜನರು ಮಧ್ಯಾಹ್ನ 12 ರಿಂದ 3 ಗಂಟೆಯ ಅವಧಿಯೊಳಗೆ ಆದಷ್ಟು ಬಿಸಿಲಿನಲ್ಲಿ ಇರುವುದನ್ನು ಕಡಿಮೆ ಮಾಡಬೇಕು. ಆದಷ್ಟು ಅರ್ಧ ಗಂಟೆಗೊಮ್ಮೆ ಒಂದು ಲೋಟ ನೀರು ಕುಡಿಯುವುದನ್ನು ರೂಢಿಸಿಕೊಳ್ಳಬೇಕು. ಹಣ್ಣುಗಳು ತಿನ್ನಬೇಕು, ಎಳನೀರನ್ನು ಕುಡಿಯಬೇಕು ಎಂದು ಸಲಹೆ ನೀಡಿದರು.

ಜಿಲ್ಲಾ ಕ್ಷಯರೋಗ ನಿರ್ಮೂಲನಾಧಿಕಾರಿ ಶಶಿ ಕಿರಣ್ ಮಾತನಾಡಿ, ಕ್ಷಯರೋಗ ಎಂದು ಯಾರು ಅನ್ಯತಾ ಭಾವಿಸಬಾರದು. ಕ್ಷಯರೋಗ ಬಂದಿದೆ ಎಂದರೆ ಜನರು ನಮ್ಮನ್ನು ಕಡೆಗಣಿಸುತ್ತಾರೆ ಎಂದು ಭಯ ಪಡುವ ಅಗತ್ಯವಿಲ್ಲ. ಕ್ಷಯ ರೋಗಕ್ಕೆ ಒಳಗಾದವರಿಗೆ 10 ರಿಂದ 12 ಲಕ್ಷಗಳು ಕಾಣಿಸಿಕೊಂಡರೆ ಕ್ಷಯ ಎಂದು ಕರೆಯುತ್ತೇವೆ. ಮೊದಲಿಗೆ ಸತತವಾದ ಕೆಮ್ಮು, ಕಫ, ಸಂಜೆಯ ವೇಳೆ ಮೈ ಬಿಸಿ ಎನ್ನುವಷ್ಟು ಜ್ವರ, ಆಹಾರ ಸೇವನೆ ಮಾಡದ ಲಕ್ಷಣಗಳು ಕಂಡು ಬಂದರೆ ಶೇ.99ರಷ್ಟು ಅವರಿಗೆ ಕ್ಷಯ ರೋಗ ಬಂದಿದೆ ಎಂದು ಖಚಿತವಾಗುತ್ತದೆ. ಇಂತಹವರನ್ನು ಗುರುತಿಸಿ, ಪರೀಕ್ಷೆ ಮಾಡಿ ಚಿಕಿತ್ಸೆ ಮೂಲಕ ಗುಣಮುಖರನ್ನಾಗಿ ಮಾಡಲಾಗುವುದು ಎಂದರು. ನಗರದಲ್ಲಿರುವ ಜಿಲ್ಲಾಸ್ಪತ್ರೆಯಲ್ಲಿ ಕ್ಷಯರೋಗ ಪರೀಕ್ಷೆಗಳನ್ನು ಉಚಿತವಾಗಿ ಮಾಡಲಾಗುತ್ತದೆ. ವೈದ್ಯರು ನೀಡುವ ಔಷಧಿಗಳನ್ನು ನಿರ್ಲಕ್ಷ್ಯ ತೋರದೆ ತೆಗೆದುಕೊಳ್ಳಬೇಕು. ಭಾರತವನ್ನು 2025ಕ್ಕೆ ಟಿ.ಬಿ ಕಾಯಿಲೆ ಮುಕ್ತ ದೇಶವನ್ನಾಗಿಸಬೇಕು. ಟಿ.ಬಿ ಕಾಯಿಲೆ ಇರುವವರಿಗೆ ರಾಜ್ಯ ಸರ್ಕಾರ ನಿಕ್ಷಯ ಪೋಷಣ ಯೋಜನೆಯಡಿ ಒಂದು ಸಾವಿರ ರೂ. ಗಳನ್ನು ನೀಡುತ್ತದೆ. ಅದರಿಂದಾಗಿ ಟಿ.ಬಿಯಿಂದ ಬಳಲುತ್ತಿರುವವರು ಪೋಷಕಾಂಶವುಳ್ಳ ಆಹಾರವನ್ನು ಸೇವಿಸಬೇಕು ಎಂದು ಹೇಳಿದರು.

ಜಿಲ್ಲಾ ಆರ್.ಸಿ.ಎಚ್. ಅಧಿಕಾರಿ ಡಾ. ರಾಜು ಅವರು ಮಾತನಾಡಿ, ರಾಷ್ಟ್ರೀಯ ಆರೋಗ್ಯ ಅಭಿಯಾನದಡಿ ನಿಶ್ಚಯ ಕಿಟ್ ನೀಡುವ ಮೂಲಕ ಮಹಿಳೆಯರು ಗರ್ಭಧರಿಸಿರುವುದನ್ನು ಖಚಿತಪಡಿಸಿಕೊಂಡು ನೋಂದಾಯಿಸಿಕೊಳ್ಳುತ್ತಾರೆ ಎಂದರು. ಆರೋಗ್ಯ ಕಾರ್ಯಕರ್ತೆಯರ ಮೂಲಕ ನೋಂದಾಯಿಸಿಕೊಂಡ ಎಲ್ಲಾ ಗರ್ಭಿಣಿಯರಿಗೆ ತಾಯಿ ಕಾರ್ಡ್ ಉಚಿತವಾಗಿ ನೀಡಲಾಗುತ್ತದೆ. ಗರ್ಭಿಣಿಯರಿಗೆ ಹಾಗೂ ಮಗುವಿಗೆ ನೀಡಲಾದ ಸಮಗ್ರ ಆರೋಗ್ಯ ಸೇವೆಗಳ ಮಾಹಿತಿಯನ್ನು ದಾಖಲಿಸಲು ಹಾಗೂ ರಾಷ್ಟ್ರೀಯ ಆರೋಗ್ಯ ಅಭಿಯಾನದ ಅಡಿಯಲ್ಲಿ ಸೇವಾ ಸೌಲಭ್ಯಗಳನ್ನು ಪಡೆಯಲು ಇದು ಪ್ರಮುಖ ದಾಖಲೆಯಾಗಿದ್ದು, ವಿಶೇಷ ಸಾರ್ವತ್ರಿಕ ಸಂಖ್ಯೆಯನ್ನು ಹೊಂದಿರುತ್ತದೆ ಎಂದು ಹೇಳಿದರು. ಧನುರ್ವಾಯು ಲಸಿಕೆಗಳು, ಕಬ್ಬಿಣಾಂಶದ ಮಾತ್ರೆ ಕಾಲಕಾಲಕ್ಕೆ ವೈದ್ಯಕೀಯ ಪರೀಕ್ಷೆ ಮತ್ತು ಚಿಕಿತ್ಸೆ ಹಾಗೂ ಐ.ಸಿ.ಟಿ.ಸಿ ಕೇಂದ್ರಗಳಲ್ಲಿ ಉಚಿತ ಎಚ್.ಐ.ವಿ ಪರೀಕ್ಷೆ, ಉಚಿತ ಪ್ರಯೋಗಾಲಯ ಪರೀಕ್ಷೆಗಳು ಮತ್ತು ಸಕಾಲದಲ್ಲಿ ಹೆರಿಗೆಗಾಗಿ 108 ವಾಹನ ಸೌಲಭ್ಯ, ಜನನಿ ಸುರಕ್ಷಾ ಯೋಜನೆ ಹಾಗೂ ನಗು ಮಗು ವಾಹನ ಸೇವೆಗಳನ್ನು ಒದಗಿಸಲಾಗುತ್ತದೆ ಎಂದರು. ಜಿಲ್ಲಾ ಶಸ್ತ್ರಚಿಕಿತ್ಸಕ ಡಾ. ಮಂಜುನಾಥ್, ಜಿಲ್ಲಾ ಆರೋಗ್ಯ ಶಿಕ್ಷಣಾಧಿಕಾರಿ ಅರ್ಪಿತಾ, ಜಿಲ್ಲಾ ಆರೋಗ್ಯ ಮೇಲ್ವಿಚಾರಕರಾದ ರಾಜೇಂದ್ರ, ಸೇರಿದಂತೆ ಇತರರು ಉಪಸ್ಥಿತರಿದ್ದರು.

'ಕಿಲ್ಕಾರಿ' ಉಚಿತ ಮೊಬೈಲ್ ಆರೋಗ್ಯ ಸೇವೆಗೆ ನೋಂದಾಯಿಸಿಕೊಳ್ಳಲು ಅವಕಾಶ

ಚಿಕ್ಕಬಳ್ಳಾಪುರ: ನಾನಾ ಕಾರಣಗಳಿಗೆ ತಾಯಿ ಮತ್ತು ನವಜಾತ ಶಿಶುಗಳ ಮರಣ ಸಂಭವಿಸುವ ಸಾಧ್ಯತೆ ಇರುತ್ತದೆ. ಇದನ್ನು ತಪ್ಪಿಸಲು ಕೇಂದ್ರ ಸರ್ಕಾರ ಕಿಲ್ಕಾರಿ ಸೇವೆ ಜಾರಿಗೆ ತಂದಿದೆ. ಕಿಲ್ಕಾರಿ ಸೇವೆಯಲ್ಲಿ ಗರ್ಭಿಣಿ ತಾಯಿ ಮತ್ತು ಮಗುವಿನ ಆರೋಗ್ಯದ ಮಾಹಿತಿಯನ್ನು ನೇರವಾಗಿ ಕುಟುಂಬಗಳ ಮೊಬೈಲ್ ಫೋನಿಗೆ ತಲುಪಿಸಲಾಗುತ್ತದೆ. ಗರ್ಭದಾರಣೆಯ 4ನೇ ತಿಂಗಳಿಂದ ಮಗುವಿನ ಜನ್ಮದಿನದ ವರೆಗಿನ ಅವಧಿಯಲ್ಲಿ ತಾಯಿಯ ಆರೋಗ್ಯದ ಬಗ್ಗೆ ಕರೆಗಳು ಬರುತ್ತದೆ. ಅಲ್ಲದೇ ಮಕ್ಕಳಿಗೆ 0-9 ತಿಂಗಳ ವರೆಗೆ ಹಾಕಿಸಬೇಕಾದ 12 ಲಸಿಕೆಗಳ ಬಗ್ಗೆ ಮಾಹಿತಿಯನ್ನು ಮುಂಚಿತವಾಗಿಯೇ ಕರೆಯ ಮೂಲಕ ತಿಳಿಸಲಾಗುತ್ತದೆ ಎಂದು ಜಿಲ್ಲಾ ಆರೋಗ್ಯ ಮತ್ತು ಕುಟುಂಬ ಕಲ್ಯಾಣಾಧಿಕಾರಿ ಡಾ. ಮಹೇಶ್ ಕುಮಾರ್ ಅವರು ತಿಳಿಸಿದರು.

ಕಿಲ್ಕಾರಿ ನೋಂದಣಿ, ಗರ್ಭಧಾರಣೆ ಅಥವಾ ಮಗುವಿನ ಜನನವನ್ನು ಆಶಾ ಕಾರ್ಯಕರ್ತೆ, ಪ್ರಾಥಮಿಕ ಆರೋಗ್ಯ ಸುರಕ್ಷತಾಧಿಕಾರಿ, ಸಮುದಾಯ ಆರೋಗ್ಯ ಅಧಿಕಾರಿ ಅಥವಾ ಸರ್ಕಾರಿ ಆರೋಗ್ಯ ಕೇಂದ್ರದಲ್ಲಿ ಮೊಬೈಲ್ ಸಂಖ್ಯೆ ನೀಡಿ ನೊಂದಾಯಿಸಿಕೊಳ್ಳಬೇಕು. ನಂತರ ಈ ಮಾಹಿತಿಯನ್ನು ಸಂತಾನೋತ್ಪತ್ತಿ ಮತ್ತು ಮಕ್ಕಳ ಆರೋಗ್ಯ ಪೋರ್ಟಲ್‌ಗೆ ನಮೂದಿಸಲಾಗುತ್ತದೆ. ಬಳಿಕ ಉಚಿತವಾದ ಕಿಲ್ಕಾರಿ ಕರೆಗಳನ್ನು ಸ್ವೀಕರಿಸಲು ಸಾಧ್ಯವಾಗುತ್ತದೆ.

ಗರ್ಭಿಣಿಯರು ಪಾಲಿಸಬೇಕಾದ ಅಂಶಗಳು: ಸಾಕಷ್ಟು ಮಂದಿ ತಮ್ಮ ಮೊಬೈಲ್‌ಗೆ ಆರೋಗ್ಯ ಇಲಾಖೆಯ ಇ-ಪ್ರೀ ರಕಾರ್ಡೆಡ್ ಕರೆಗಳು ಬಂದಾಗ ಸ್ವೀಕರಿಸುವುದಿಲ್ಲ ಅಥವಾ ಆರೋಗ್ಯ ಇಲಾಖೆಗೆ ಯಾರದೋ ಮೊಬೈಲ್ ನಂಬರ್ ನೀಡಿರುತ್ತಾರೆ. ಇದರಿಂದ ಯೋಜನೆ ಉದ್ದೇಶ ಈಡೇರುವುದಿಲ್ಲ, ಹಾಗಾಗಿ ಸೂಕ್ತ ಮೊಬೈಲ್ ಸಂಖ್ಯೆಯನ್ನು ನೀಡಿ ಅದರಲ್ಲಿ ಕಿಲ್ಕಾರಿ ಸಂಖ್ಯೆ (0124-4451660) ನ್ನು ಸೇವ್ ಮಾಡಿಕೊಳ್ಳಬೇಕು.

ಗರ್ಭಿಣಿಯರಿಗೆ ವಾರಕ್ಕೊಮ್ಮೆ ಕಿಲ್ಕಾರಿ ಕರೆ ಬರುತ್ತದೆ. ಈ ರೀತಿ ಮಗುವಿಗೆ 1 ವರ್ಷವಾಗುವವರೆಗೆ ಕರೆ ಬರುವುದು ಮುಂದುವರೆಯುತ್ತದೆ. ಒಂದು ವೇಳೆ ಬಾರದಿದ್ದರೆ ಅಥವಾ ಮಾಹಿತಿಯನ್ನು ಮತ್ತೊಮ್ಮೆ ಕೇಳಲು ಬಯಸಿದರೆ ಸಂದೇಶವನ್ನು ಉಚಿತವಾಗಿ ಕೇಳಲು ನೋಂದಾಯಿತ ಮೊಬೈಲ್ ಸಂಖ್ಯೆಯಿಂದ 14423 ಕರೆ ಮಾಡಬಹುದು.

ಗರ್ಭಧಾರಣೆಯ ಅವಧಿಗೆ ಸಂಬಂಧಿಸಿದ ಆರೋಗ್ಯ ಮಾಹಿತಿ, ಮಗು ಜನಿಸಿದ ನಂತರ, ಶಿಶುವಿನ ವಯಸ್ಸಿಗೆ ಸಂಬಂಧಿಸಿದ ಆರೋಗ್ಯ ಮಾಹಿತಿ ಮತ್ತು ಸಲಹೆ ನೀಡಲಾಗುತ್ತದೆ. ಇದಲ್ಲದೇ ಕುಟುಂಬ ಕಲ್ಯಾಣ ಯೋಜನೆಗಳ ಬಗ್ಗೆಯೂ ಮಾಹಿತಿಗಳನ್ನು ತಿಳಿಸಿಕೊಡಲಾಗುತ್ತದೆ.

ಹೆಚ್ಚಿನ ಮಾಹಿತಿಗಾಗಿ ಉಚಿತ ಆರೋಗ್ಯ ಸಹಾಯವಾಣಿ 104ಕ್ಕೆ ಕರೆ ಮಾಡಬಹುದೆಂದು ಆರೋಗ್ಯ ಮತ್ತು ಕುಟುಂಬ ಕಲ್ಯಾಣ ಇಲಾಖೆ ಪ್ರಕಟಣೆಯಲ್ಲಿ ತಿಳಿಸಿದೆ.

ಸಂಸ್ಕೃತಿ ಚಿಂತಕ ಜೈ ಹಿಂದ್ ಪ್ರತಿಷ್ಠಾನದ ಅಧ್ಯಕ್ಷ ಸುರೇಶ್ ಎನ್ ಋಗ್ವೇದಿ ಬಣ್ಣನೆ

ವಿಶ್ವದಲ್ಲಿ ಕರ್ನಾಟಕ ರತ್ನ ಪುನೀತ್ ರಾಜಕುಮಾರ್ ವಿರಾಜಮಾನ

ಚಾಮರಾಜನಗರ: ಕರ್ನಾಟಕದ ಸಾಮಾಜಿಕ ,ಸಾಂಸ್ಕೃತಿಕ ಮತ್ತು ಕನ್ನಡ ಚಿತ್ರರಂಗ ಕ್ಷೇತ್ರಗಳಲ್ಲಿ ಡಾ. ರಾಜಕುಮಾರ್ ಕುಟುಂಬದ ಪ್ರಭಾವ ಅಪಾರವಾಗಿದೆ. ರಾಜ್ಕುಮಾರ್ ಒಂದು ತಲೆಮಾರಿನ ಜನರ ಮೇಲೆ ಪ್ರಭಾವ ಬೀರಿದರೆ, ಪುನೀತ್ ರಾಜಕುಮಾರ್ ಅವರು ಪ್ರಸ್ತುತ ಸಮಾಜದಲ್ಲಿ ವಿಶೇಷವಾಗಿ ಯುವ ಶಕ್ತಿಯಲ್ಲಿ ಅಪಾರ ಪ್ರಭಾವ ಬೀರಿ ಸನ್ಮಾರ್ಗದಲ್ಲಿ ನಡೆಯಲು , ವ್ಯಕ್ತಿತ್ವದ ಪರಿಪೂರ್ಣತೆಯನ್ನು ಅರ್ಪಿಸಿ ಹೋಗಿದ್ದಾರೆ ಎಂದು ಸಂಸ್ಕೃತಿ ಚಿಂತಕ ಜೈ ಹಿಂದ್ ಪ್ರತಿಷ್ಠಾನದ ಅಧ್ಯಕ್ಷ ಸುರೇಶ್ ಎನ್ ಋಗ್ವೇದಿ ತಿಳಿಸಿದರು.

ನಗರದ ಶಂಕರಪುರ ಋಗ್ವೇದಿ ಕುಟೀರದ ಜೈ ಹಿಂದ್ ಕಟ್ಟೆಯಲ್ಲಿ ಜೈ ಹಿಂದ್ ಪ್ರತಿಷ್ಠಾನ ಹಾಗೂ ಋಗ್ವೇದಿ ಯೂತ್ ಕ್ಲಬ್ ಹಮ್ಮಿಕೊಂಡಿದ್ದ ಸ್ಪೂರ್ತಿ ದಿನ ಹಾಗೂ ಪುನೀತ್ ರಾಜಕುಮಾರ್ ಸಾಮಾಜಿಕ ಮತ್ತು ಸಾಂಸ್ಕೃತಿಕ ಪ್ರಭಾವ ಕುರಿತು ಕಾರ್ಯಕ್ರಮದಲ್ಲಿ ಮಾತನಾಡುತ್ತಾ ಪುನೀತ್ ಕುಮಾರ್ 50 ವರ್ಷಗಳ ಹುಟ್ಟು ಹಬ್ಬದ ಆಚರಣೆಯಲ್ಲಿ ಇದ್ದೇವೆ. ಆದರೆ ವಿಧಿಯ ಆಟದಲ್ಲಿ ಪುನೀತ್ ರವರನ್ನು ಕಳೆದುಕೊಂಡಿದ್ದರು, ಕೋಟಿ ಕೋಟಿ ಕನ್ನಡಿಗರಲ್ಲಿ ಹಾಗು

ವಿಶ್ವದಲ್ಲಿ ಪುನೀತ್ ರಾಜಕುಮಾರ್ ವಿರಾಜಮಾನರಾಗಿ ಇದ್ದಾರೆ. ಪುನೀತ್ ರಾಜಕುಮಾರ್ ದೇಹ ತ್ಯಜಿಸಿದರು , ಅವರ ವ್ಯಕ್ತಿತ್ವ, ನಡವಳಿಕೆ ಪ್ರಭಾವ ಪರಿಣಾಮಕಾರಿಯಾಗಿದೆ. ಇಂದಿಗೂ ಅಪ್ಪುವಿನ ವ್ಯಕ್ತಿತ್ವ, ಜೀವನ ಕೊಡುಗೆಗಳ ಪ್ರಭಾವ ಪ್ರತಿನಿತ್ಯ ಹೆಚ್ಚಾಗುತ್ತಿದೆ. ಪುನೀತ್ ರಂತೆ ಸಾಮಾಜಿಕ ಕ್ಷೇತ್ರಗಳಲ್ಲಿ ಸಹಾಯ ಮಾಡುವ ಪ್ರೇರಣೆ ಯುವಕರಲ್ಲಿ ಉಂಟಾಗಿದೆ. ಪುನೀತ್ ರವರ ಸಾಮಾಜಿಕ ಕಳಕಳಿ ಸಾಂಸ್ಕೃತಿಕ ಚಿಂತನೆ ಕನ್ನಡ ಚಿತ್ರರಂಗಕ್ಕೆ ನೀಡಿದ ಕೊಡುಗೆ ಹಿರಿಯರಲ್ಲಿ ಅವರು ನೀಡುತ್ತಿದ್ದ ಗೌರವ ,ಸಮಾಜಕ್ಕೆ ನೀಡಿದ ಪ್ರೀತಿ,ವಿಶ್ವಾಸ ,ಕರುಣೆ, ಸಹಕಾರ, ಸ್ನೇಹ, ನಡವಳಿಕೆ ,ಸರಳತೆ , ಪ್ರತಿಭೆಗಳನ್ನು ಬೆಳೆಸುವ, ಪ್ರೋತ್ಸಾಹಿಸುವ, ಅವಕಾಶ ನೀಡುವ ಗುಣ, ಅವರ ನಗು ವಿಶೇಷವಾಗಿ ಮಕ್ಕಳಿಂದ ಹಿಡಿದು ಹಿರಿಯರ ತನಕ ಪ್ರಭಾವ ಬೀರಿದೆ. ಸಾಮಾಜಿಕ ಮತ್ತು ಸಾಂಸ್ಕೃತಿಕ ವಲಯದಲ್ಲಿ ಪುನೀತ್ ರಾಜಕುಮಾರ್ ಅವರ ಕೊಡುಗೆ ಅಪಾರವಾಗಿದೆ . ಮಾನವ ಇಂದು ಪರಸ್ಪರ ಸೌಹಾರ್ದ ವಾತಾವರಣದಲ್ಲಿ ನೆಮ್ಮದಿಯ ಬದುಕಿನಲ್ಲಿ ಮತ್ತು ಆತ್ಮವಿಶ್ವಾಸ ಸ್ಪೂರ್ತಿ ನೆಮ್ಮದಿಯಿಂದ ಸಾಗಲು ಪುನೀತ್ ರವರು ಕಾರಣವಾಗಿದ್ದಾರೆ. ಪುನೀತ್ ರವರ ಸೇವಾ ಗುಣ, ಪ್ರಕೃತಿ ಮತ್ತು ಪ್ರಾಣಿ ಪಕ್ಷಿಗಳ ಸಂರಕ್ಷಣೆ ,ಚಿತ್ರರಂಗದ ರಕ್ಷಣೆ, ಚಾಮರಾಜನಗರವನ್ನು ಸದಾ ಗೌರವಿಸಿ ಚೆಲುವ ಚಾಮರಾಜನಗರದ ರಾಯಭಾರಿಯಾಗಿ ಸೇವೆ ಸಲ್ಲಿಸಿದ ಪುನೀತ್ ರವರನ್ನು ನಾಡು ಎಂದು ಮರೆಯದು .

ವಿಶ್ವದ ಶ್ರೇಷ್ಠ ನಟರಾಗಿ ಮಾನವಿಯ ಮೌಲ್ಯದ ಚಿಂತಕರಾಗಿ ಸೇವೆ ಸಲ್ಲಿಸಿರುವುದು ಮರೆಯಲಾಗದು. ಪ್ರತಿ ವ್ಯಕ್ತಿಯು ತನ್ನ ಬದುಕಿನ ಕ್ಷಣಗಳಲ್ಲಿ ಸಮಾಜಕ್ಕೆ ,ಸಂಸ್ಕೃತಿ, ಪರಂಪರೆಗೆ ಕುಟುಂಬಕ್ಕೆ ಗೌರವವನ್ನು ನೀಡಿ ಬೆಳವಣಿಗೆಯನ್ನು ಸಾಧಿಸಿ ಸದಾ ಕಾಲ ಜೀವಂತಿಕೆಯ ಕಾರ್ಯವನ್ನು ಮಾಡುವುದು ಬಹು ಮುಖ್ಯವಾದದ್ದು. ವ್ಯಕ್ತಿಗತ ಬದಲಾವಣೆಯ ಮೂಲಕ ಕುಟುಂಬ ಹಾಗೂ ಸಮಾಜವನ್ನು ಸಂರಕ್ಷಿಸಲು ಪುನೀತ್ ರಾಜಕುಮಾರ್ ಅವರು ಸರ್ವರಿಗೂ ಪ್ರೇರಣಾದಾಯಕ ಹಾಗೂ ಆದರ್ಶವಾಗಿದ್ದಾರೆ ಎಂದು ಋಗ್ವೇದಿ ತಿಳಿಸಿದರು.

ಕಾರ್ಯಕ್ರಮವನ್ನು ಹಿರಿಯ ನಾಗರೀಕರಾದ ವೆಂಕಟೇಶ್ ರವರು ಉದ್ಘಾಟಿಸಿ ಶತಮಾನಗಳಿಂದಲೂ ರಾಜ ಕುಟುಂಬ ಕನ್ನಡ ನಾಡಿನಲ್ಲಿ ಪ್ರಭಾವ ಬೀರಿದ್ದಾರೆ. ಪುನೀತ್ ರಾಜಕುಮಾರ್ ಅವರ ದಿನವನ್ನು ನಾಡಿನಲ್ಲಿ ಸ್ಪೂರ್ತಿಯ ದಿನವನ್ನಾಗಿ ಆಚರಿಸುತ್ತಿರುವುದು ಸಮಾಜಕ್ಕೆ ಮತ್ತಷ್ಟು ಸ್ಪೂರ್ತಿ ತುಂಬಲು ಸಹಾಯವಾಗಿದೆ ಎಂದರು.

ಕಾರ್ಯಕ್ರಮದಲ್ಲಿ ಮುರುಗೇಶ್, ರವಿ, ಮನೋಜ್, ವಿಶ್ವಾಸ್, ಕಾರ್ತಿಕ್, ಮಾದಪ್ಪ, ಮಹಾದೇವ ಶೆಟ್ಟಿ, ಲೋಕೇಶ್, ನಾಯಕ ಇದ್ದರು.

ಕೋಟೆ ಮಾರಮ್ಮ ದೇವಿ ಉತ್ಸವ

ಪಿರಿಯಾಪಟ್ಟಣ: ಪಟ್ಟಣದ ಶ್ರೀ ಕೋಟೆ ಹೆಬ್ಬಾಗಿಲು ಕೋಡಿ ಮಾರಮ್ಮ ದೇವಿಯ ಉತ್ಸವವು ಮಂಗಳವಾರ ವಿಜೃಂಭಣೆಯಿಂದ ಜರುಗಿತು.

ಮುಂಜಾನೆಯಿಂದಲೆ ದೇವಾಲಯದಲ್ಲಿ ಪೂಜಾ ಕೈಂಕರ್ಯಗಳು ಜರುಗಿದವು, ವಾರ್ಷಿಕೋತ್ಸವದ ಅಂಗವಾಗಿ ದೇವಾಲಯವನ್ನು ವಿವಿಧ ಹೂ, ತಳಿರು ತೋರಣಗಳಿಂದ ಶೃಂಗರಿಸಲಾಗಿತ್ತು. ಮುಂಜಾನೆಯಿಂದ್ದಲೆ ದೇವಿಯ ವಿಗ್ರಹ ಸೇರಿದ್ದಂತೆ ಇತರೆ ಪೂಜಾ ಸಾಮಾಗ್ರಿಗಳನ್ನು ಅಲಂಕರಿಸಿ ಹೊಮ ಹವನ ಪ್ರಾಂರಭಿಸಿದರು. ಪಟ್ಟಣದ ಒಳಕೋಟೆ, ಉಪ್ಪಾರಬೀದಿ, ದೇವೇಗೌಡನ ಕೊಪ್ಪಲು, ಎಸ್.ಪಿ.ಆರ್. ಕಾಲೋನಿ, ಹೌಸಿಂಗ್ ಕಾಲೋನಿ, ಗಾಂಧಿನಗರ ಸೇರಿದಂತೆ ಇತರೆ ಬಡಾವಣೆಗಳ ನಿವಾಸಿಗಳು ಬೆಳಿಗ್ಗೆಯಿಂದಲೆ ದೇವಾಲಯಕ್ಕೆ ಆಗಮಿಸಿ ಸಾಲುಗಟ್ಟಿ ನಿಂತ್ತು ಮಾರಿಯಮ್ಮನಿಗೆ ದೇವಿಯ ದರ್ಶನ ಪಡೆದರು ನಂತರ ದೇವಿಗೆ ತಂಬಿಟ್ಟಿನ ಸೇವೆ,ಎಳನೀರಿನ ಸೇವೆ, ಸೇರಿದ್ದಂತೆ ವಿವಿಧ ರೀತಿಯ ತಂಪಿನ ಸೇವೆಗಳನ್ನು ಭಕ್ತಿಯಿಂದ ಸಮರ್ಪಿಸಿ ಜೊತೆಗೆ ತಾವು ಮಾಡಿಕೊಂಡಿದ್ದ ಹರಿಕೆಗಳನ್ನು ತಿರಿಸಿ ಭಕ್ತಿ ಮೆರೆದರು.

ಐತಿಹಾಸಿಕ ಹಿನ್ನೆಲೆ: ಕೋಟೆ ಹೆಬ್ಬಾಗಿಲು ಕೋಡಿ ಮಾರಮ್ಮ ದೇವಿಯು ಪ್ರಸಿದ್ದ ಶ್ರೀ ಮಸಣಿಕಮ್ಮ ದೇವಿಯಂತೆ ರಾಜರ ಆಳ್ವಿಕೆಯ ಕಾಲದಲ್ಲಿ ಪಿರಿಯಾಪಟ್ಟಣ ನಾಡಿನ ರಾಜ ಪೆರಿಯಾರಾಜನ ಆಡಳಿತದಲ್ಲಿ ಪೂರ್ವ ಮುಖವಾಗಿರುವ ಕೋಟೆಯ ಹೆಬ್ಬಾಗಿಲಿನಲ್ಲಿ ನೆಲೆಗೊಂಡು ನಾಡಿನ ರಕ್ಷಣೆಗಾಗಿ ಕಾವಲು ಕಾಯುತ್ತಿದ್ದಳು ಎಂದು ಇತಿಹಾಸವಿದೆ. ಈ ದೇವಿಯ ಜೊತೆಯಲ್ಲಿ ಆಂಜನೇಯ ಹಾಗೂ ತಲಪೊಟ್ಟರಾಯ ಎಂಬ ಶಕ್ತಿ ದೇವರುಗಳು ಸಹ ನೆಲೆಸಿದ್ದು ಇವರುಗಳಿಗೂ ಕೂಡ ಪ್ರತಿನಿತ್ಯ ಪೂಜೆ ಸಲ್ಲುತ್ತಿದೆ. ಜನರಿಗೆ ಸೀತಾಳೆಯಮ್ಮ, ದಡಾರ, ಈಗೆ ವಿವಿಧ ರೀತಿಯ ಚರ್ಮ ಖಾಯಿಲೆಗಳು ಬಂದ್ದ ಸಂದರ್ಭ ಈ ದೇವಿಗೆ ಹರಿಕೆ ಹೊತ್ತುಕೊಂಡರೆ ಗುಣಮುಖರಾಗುತ್ತಾರೆ ಎಂದು ಹಿರಿಯರು ಈ ದೇವಿಯ ಪವಾಡವನ್ನು ತಿಳಿಸುತ್ತಾರೆ.

ಮೈಸೂರಿನ ಕೃಷ್ಣಮೂರ್ತಿಪುರಂನಲ್ಲಿರುವ ಶ್ರೀರಾಮ ಮಂದಿರದಲ್ಲಿ ಭಾನುವಾರ (ಮಾ.16) ರಂದು 23ನೇ ವರ್ಷದ 'ಮನ್ವಂತರ' ಪತ್ರಿಕೆಯನ್ನು ಲೋಕಾರ್ಪಣೆಗೊಳಿಸಲಾಯಿತು. ಈ ಸಂದರ್ಭದಲ್ಲಿ ಮುಖ್ಯ ಅತಿಥಿಗಳಾದ ಹಿರಿಯ ವಿಪ್ರ ಮುಖಂಡ ಕೆ.ರಘುರಾಂ ವಾಜಪೇಯಿ, ನಿರೂಪಕ ಮಹಾವೀರ ಪ್ರಸಾದ್, ಪತ್ರಿಕೆ ಸಂಪಾದಕಿ ಶ್ರೀಮತಿ ಬಿ.ವಿ.ಲಲಿತಾ ವೆಂಕಟರಾಂ ಕಶ್ಯಪ್, ವಿದುಷಿ ಶ್ರೀಮತಿ ಬಿ.ವಿ.ವಸಂತಲಕ್ಷ್ಮಿ ಹಾಗೂ ಇತರರು ಉಪಸ್ಥಿತರಿದ್ದರು.

ಪುಸ್ತಕವನ್ನು ಪ್ರೀತಿಯಿಂದ ಓದಿ

ಮೈಸೂರು: ಯಾರಿಗೆ ಪುಸ್ತಕದ ಮೇಲೆ ಪ್ರೀತಿ ಇದೆಯೋ ಅವರು ಸಾಧನೆ ಮಾಡಲು ಸಾಧ್ಯವಾಗುತ್ತದೆ. ಪ್ರತಿಯೊಬ್ಬರು ಸಹ ಪುಸ್ತಕವನ್ನು ಪ್ರೀತಿಸಬೇಕು. ಪುಸ್ತಕವನ್ನು ಪ್ರೀತಿಸದೇ ಇರುವವರು ಪುಸ್ತಕವನ್ನು ಓದಲಿಕ್ಕೆ ಸಾಧ್ಯವಾಗುವುದಿಲ್ಲ ಎಂದು ಮಂಡ್ಯ ಜಿಲ್ಲಾಧಿಕಾರಿಗಳಾದ ಡಾ ಕುಮಾರ ಅವರು ಹೇಳಿದರು.

ಮೈಸೂರು ವಿಶ್ವವಿದ್ಯಾನಿಲಯದ ವತಿಯಿಂದ ''ಮಾನಸ ಯುವ ಸಂವರ್ಧನೆ-2025'' (ಔದ್ಯೋಗಿಕ ಮತ್ತು ಯುವ ಸಬಲೀಕರಣ ಕಾರ್ಯಾಗಾರ) ವನ್ನು ಉದ್ಘಾಟಿಸಿ ಅವರು ಮಾತನಾಡಿದ ಅವರು ಪ್ರತಿಯೊಬ್ಬರು ಮೊದಲು ಪುಸ್ತಕದ ಪ್ರೇಮಿ ಆಗಬೇಕು. ಹೆಚ್ಚು ಹೆಚ್ಚು ಪುಸ್ತಕವನ್ನು ಓದಬೇಕು ಮೊಬೈಲ್ ಗಳನ್ನು ನೋಡುವ ಬದಲು ಪುಸ್ತಕವನ್ನು ಓದಿದರೆ ಅದು ನಿಮ್ಮನ್ನು ತಲೆಯೆತ್ತಿ ನಡೆಯುವಂತೆ ಮಾಡುತ್ತದೆ ಎಂದು ತಿಳಿಸಿದರು.

ಗುರಿಯನ್ನು ಮುಟ್ಟಲು ಹಲವಾರು ಅಡೆತಡೆಗಳು ಬರಬಹುದು ಬಂದರು ನಾವು ಕುಗ್ಗದೆ ಮುನ್ನಡೆಯಬೇಕು. ನಾವು ಸಮಸ್ಯೆಗಳನ್ನು ಸ್ವಾಗತ ಮಾಡಬೇಕು. ಏಕೆಂದರೆ ಆಗಲೇ ನಮಗೆ ಎಷ್ಟು ಸಾಮರ್ಥ್ಯ ಶಕ್ತಿ ಇದೆ ಎಂದು ತಿಳಿಯುವುದು ಎಂದು ಹೇಳಿದರು.

ನೀವು ಯಾವುದೇ ರೀತಿ ಸಮಸ್ಯೆಗಳನ್ನು ತಲೆಗೆ ಹಾಕಿಕೊಳ್ಳದೆ ಇದ್ದರೆ ಸಮಸ್ಯೆಗಳನ್ನು ಎದುರಿಸದೆ ಇದ್ದರೆ ನಿಮಗೆ ಹೇಗೆ ತಿಳಿಯುತ್ತದೆ ನಿಮ್ಮಲ್ಲಿ ಎ?ಟು ಸಾಮರ್ಥ್ಯ ಶಕ್ತಿ ಇದೆ ಎಂದು ಅದಕ್ಕೆ ಸಮಸ್ಯೆಗಳನ್ನು ಸ್ವಾಗತ ಮಾಡಬೇಕು. ನಿಮ್ಮಲ್ಲಿ ಆಂತರ್ಯ ಶಕ್ತಿ ಇದೆ ಅದನ್ನು ಹೇಗೆ ಎದುರಿಸಬೇಕು ತಿಳಿಯಬೇಕು ಎಂದು ತಿಳಿಸಿದರು.

ಯಾವಾಗಲೂ ಜೀವನದಲ್ಲಿ ಯಶಸ್ವಿಯಾಗಬೇಕು ಎಂದರೆ ನದಿಯ ರೀತಿಯಲ್ಲಿ ಗುರಿಯನ್ನು ಇಟ್ಟಿಕೊಳ್ಳಬೇಕು. ಏಕೆಂದರೆ ನದಿ ಯಾವಾಗಲೂ ಸಮುದ್ರವನ್ನು ತಲುಪುತ್ತದೆ. ಹಾಗೆ ನಮ್ಮ ಜೀವನದಲ್ಲೂ ನದಿಯ ರೀತಿಯಲ್ಲಿ ಗುರಿಯನ್ನು ಇಟ್ಟುಕೊಳ್ಳಬೇಕು. ಎಂದು ಹೇಳಿದರು.

ನಾವು ಯಾವುದೇ ಸಮಸ್ಯೆಗಳು ಕಷ್ಟಗಳು ಬಂದರು ಕೂಡ ನಾವು ನಮ್ಮ ಯಶಸ್ಸಿನ ದಾರಿಯನ್ನು ಬಿಡಬಾರದು. ಎ?ೀ ಅಡೆತಡೆಗಳು ಬಂದರು ಕೂಡ ಮೊದಲು ನಾವು ನಮ್ಮ ಗುರಿಯ ಕಡೆ ಮಾತ್ರ ಗಮನವನ್ನು ಇಟ್ಟುಕೊಳ್ಳಬೇಕು. ಆಗ ಮಾತ್ರ ಯಶಸ್ಸಿನ ದಾರಿಯಲ್ಲಿ ನಾವು ಹೋಗಲು ಸಾಧ್ಯ ಎಂದು ತಿಳಿಸಿದರು. ಗುರಿಯನ್ನು ತಲುಪಲು ಅನಗತ್ಯ ಆಕಾಂಕ್ಷೆ, ಆಸೆಗಳನ್ನು ಬಿಡಬೇಕು. ಆಗ ಮಾತ್ರ ಗುರಿಯ ಕಡೆಗೆ ತಲುಪಲು ಸಾಧ್ಯ. ಸಾಧನೆಯನ್ನು ಮಾಡಬೇಕು ಎಂದರೆ ಕಂಫರ್ಟ್

ಝೋನ್ ಇಂದ ಹೊರಗೆ ಮೊದಲು ಬರಬೇಕು. ಸಮಯವನ್ನು ಕಳೆಯದೆ ಹೆಚ್ಚಾಗಿ ಗುರಿಯ ಕಡೆಗೆ ಗಮನವನ್ನು ಇಟ್ಟುಕೊಳ್ಳಬೇಕು. ಭಾವನೆಗಳಿಗೆ ಹೆಚ್ಚು ಆದ್ಯತೆಯನ್ನು ಕೊಡಬಾರದು. ನಿಮ್ಮಲ್ಲಿ ನಿಮಗೆ ನಂಬಿಕೆ ಇರಬೇಕು. ನಂಬಿಕೆ ಇದ್ದರೆ ಆಗ ಮಾತ್ರ ಸಾಧನೆ ಮಾಡಲಿಕ್ಕೆ ಸಾಧ್ಯವಾಗುತ್ತದೆ. ಕುವೆಂಪು ಅವರು ಹೇಳಿರುವ ಮಾತಿನಂತೆ ಎಷ್ಟು ದೇವರನ್ನು ನಂಬಿದರೇನಂತೆ ನಿನ್ನನ್ನು ನೀನು ನಂಬದೆ ಇದ್ದಾಗ ಎನ್ನುವ ಮಾತಿನಂತೆ ನಿಮ್ಮನ್ನು ನೀವು ಮೊದಲು ನಂಬಬೇಕು ಎಂದು ಹೇಳಿದರು.

ನಮ್ಮ ವೈಯಕ್ತಿಕ ಜೀವನದ ಮೇಲೆ ಹೆಮ್ಮೆ ಇರಬೇಕು. ನಿಮ್ಮ ಮೌಲ್ಯಗಳ ಮೇಲೆ ಹೆಮ್ಮೆ ಇರಬೇಕು. ನಮ್ಮ ನಡೆ ನುಡಿಯ ಮೇಲೆ ಹೆಮ್ಮೆ ಇರಬೇಕು. ನಮ್ಮನ್ನು ನಾವು ಇ?ಟ ಪಡಬೇಕು. ಬೇರೆಯವರು ಇಷ್ಟಪಟ್ಟಿಲ್ಲ ಅಂತ ಯಾವುತ್ತು ಚಿಂತಿಸಬಾರದು ಮೊದಲು ನಿಮ್ಮನ್ನು ನೀವು ಪ್ರೀತಿಸಬೇಕು. ಅಂತರ್ ಶಕ್ತಿಗೆ ಒಪ್ಪಿಗೆ ಹಾಕುವ ರೀತಿಯಲ್ಲಿ ಪ್ರತಿದಿನ ಬದುಕಬೇಕು ಎಂದು ತಿಳಿಸಿದರು.

ಸಮಯವನ್ನು ವ್ಯರ್ಥ ಮಾಡಬಾರದು. ಪ್ರತಿ ನಿಮಿಷ ಕೂಡ ತುಂಬಾ ಮುಖ್ಯವಾಗುತ್ತದೆ. ಅದಕ್ಕೆ ಯಾವುದೇ ರೀತಿಯಿಂದ ಸಮಯವನ್ನು ವ್ಯರ್ಥ ಮಾಡದೆ ಜೀವನದಲ್ಲಿ ಹಲವಾರು ರೀತಿಯಿಂದ ವಿಷಯವನ್ನು ಕಲಿಯಬೇಕು. ಅದನ್ನು ನಮ್ಮ ಜೀವನದಲ್ಲಿ ಅಳವಡಿಸಿಕೊಳ್ಳಬೇಕು. ಸಮಯ ಒಂದು ಬಾರಿ ಕಳೆದುಹೋದರೆ ಮತ್ತೆ ಬಾರದು. ಸರಿಯಾಗಿ ಸಮಯವನ್ನು ಉಪಯೋಗ ಮಾಡಿಕೊಳ್ಳಬೇಕು. ಗುರಿಯ ಕಡೆಗೆ ತಲುಪುವುದಕ್ಕೆ ಹೆಚ್ಚಾಗಿ ಧನಾತ್ಮಕವಾಗಿ ಯೋಜನೆಯನ್ನು ಮಾಡಬೇಕು ಎಂದು ಹೇಳಿದರು.

ಮೈಸೂರು ವಿಶ್ವವಿದ್ಯಾನಿಲಯದ ಕುಲಪತಿಗಳಾದ ಪ್ರೊ. ಎನ್.ಕೆ.ಲೋಕನಾಥ್ ಅವರು ಮಾತನಾಡಿ ವಿದ್ಯೆ ಎಂಬುದು ಬಹಳ ಮುಖ್ಯವಾಗುತ್ತದೆ. ಯಾವುದೇ ರೀತಿಯಲ್ಲಿ ಸಂಸ್ಕಾರವನ್ನು ಕಲಿಯಬೇಕು ಎಂದರೂ ಕೂಡ ವಿದ್ಯೆಯೆಂಬುದು ಪ್ರತಿಯೊಬ್ಬರಿಗೂ ಕೂಡ ಬಹಳ ಮುಖ್ಯವಾಗುತ್ತದೆ. ಹಾಗಾಗಿ ಪುಸ್ತಕಗಳನ್ನು ಹೆಚ್ಚಾಗಿ ಓದಬೇಕು. ಬರಿ ಪಠ್ಯ ಪುಸ್ತಕಗಳಿಗೆ ಮಾತ್ರ ಸಿಮಿತವಾಗದೆ ಹಲವಾರು ರೀತಿಯ ಪುಸ್ತಕಗಳನ್ನು ಓದಿ ಜ್ಞಾನವನ್ನು ಬೆಳೆಸಿಕೊಳ್ಳಬೇಕು ನಮ್ಮ ಜೀವನದಲ್ಲಿ ಆರೋಗ್ಯ ಕೂಡ ಬಹಳ ಮುಖ್ಯವಾಗುತ್ತದೆ. ಆರೋಗ್ಯದ ಕಡೆ ಹೆಚ್ಚಿನ ಗಮನವನ್ನು ಕೊಡಬೇಕು. ಹಾಗೆ ಗುರಿಯ ಕಡೆಯು ಗಮನವನ್ನು ನೀಡಬೇಕು ಎಂದು ಹೇಳಿದರು.

ನಮ್ಮ ಸುತ್ತಮುತ್ತಲಿನ ಸ್ನೇಹಿತರು ಜನರು ಕೂಡ ಅ?ೀ ಒಳ್ಳೆಯ ಸಹವಾಸ ಮಾಡಬೇಕು. ಒಳ್ಳೆಯ ದಾರಿ ಕಡೆ ಹೋಗುವುದಕ್ಕೆ ಒಂದೇ ದಾರಿ ಇರುತ್ತದೆ. ಆದರೆ ಕೆಟ್ಟ ದಾರಿಯ ಕಡೆಗೆ ಹೋಗುವುದಕ್ಕೆ ಹಲವಾರು ದಾರಿಗಳು ಇರುತ್ತದೆ. ಗುರಿಯನ್ನು ತಲುಪಲು ಒಂದೇ ದಾರಿಯ ಕಡೆಗೆ ವಿದ್ಯಾರ್ಥಿಗಳು ಹೋಗಬೇಕು ಎಂದು ತಿಳಿಸಿದರು.

ಕಾರ್ಯಕ್ರಮದಲ್ಲಿ ಮೈಸೂರು ವಿಶ್ವವಿದ್ಯಾನಿಲಯದ ಕುಲ ಸಚಿವರಾದ ಎಂ. ಕೆ ಸವಿತಾ ಅವರು ಪ್ರಾಸ್ತಾವಿಕವಾಗಿ ಮಾತನಾಡಿ ಸ್ವಾಗತಿಸಿದರು.

ಈ ಸಂದರ್ಭದಲ್ಲಿ ಮೈಸೂರು ವಿಶ್ವವಿದ್ಯಾನಿಲಯದ ಕುಲ ಸಚಿವರಾದ (ಪರೀಕ್ಷಾಂಗ) ಎನ್.ನಾಗರಾಜ, ಮೈಸೂರು ವಿಶ್ವವಿದ್ಯಾನಿಲಯದ ಹಣಕಾಸು ಅಧಿಕಾರಿಗಳಾದ ಕೆ.ಎಸ್. ರೇಖಾ ಉಪಸ್ಥಿತರಿದ್ದರು.

2 ದಿನಗಳ ರಾಷ್ಟ್ರೀಯ ಸಮ್ಮೇಳನ

ಮೈಸೂರು: ನಗರದ ವಿಜಯನಗರದಲ್ಲಿರುವ ಸರಕಾರಿ ಮಹಿಳಾ ಪ್ರಥಮ ದರ್ಜೆ ಕಾಲೇಜಿನಲ್ಲಿ ಮಾರ್ಚ್ 20 ಮತ್ತು 21ರಂದು ಮೈಸೂರು ಸಂಸ್ಥಾನದಲ್ಲಿ ಮಹಿಳೆಯರ ಸಬಲೀಕರಣ: ಐತಿಹಾಸಿಕ ಒಳನೋಟಗಳು, ಸಾಮಾಜಿಕ ಬದಲಾವಣೆ ಮತ್ತು ಭವಿಷ್ಯದ ನಿರೀಕ್ಷೆಗಳು' ಕುರಿತಂತೆ ಎರಡು ದಿನಗಳ ಬಹು-ಶಿಸ್ತಿನ ರಾಷ್ಟ್ರೀಯ ಸಮ್ಮೇಳನ ನಡೆಯಲಿದೆ. **ಕಾಲೇಜಿನ ಪ್ರಾಂಶುಪಾಲರಾದ ಶ್ರೀ ನಟರಾಜ ಜಿ ಆರ್ ಈ ವಿಷಯ ತಿಳಿಸಿದ್ದಾರೆ.** ಕಾಲೇಜಿನ ಆಂತರಿಕ ಗುಣಮಟ್ಟದ ಭರವಸೆ ಕೋಶ (ಐಕ್ಯುಎಸಿ), ಕರ್ನಾಟಕ ರಾಜ್ಯ ಪತ್ರಾಗಾರ, ವಿಭಾಗೀಯ ಪತ್ರಾಗಾರ ಕಛೇರಿ, ಮೈಸೂರು ಇದರ ಸಹಭಾಗಿತ್ವದಲ್ಲಿ ಈ ಸಮ್ಮೇಳನ ನಡೆಯಲಿದೆ. ಗುರುವಾರ ಮಾರ್ಚ್ 20ರಂದು ಬೆಳಗ್ಗೆ 10. 30 ಕ್ಕೆ ಚಾಮುಂಡೇಶ್ವರಿ ಕ್ಷೇತ್ರದ ಶಾಸಕ, ಗೌರವಾನ್ವಿತ ಶ್ರೀ ಜಿ ಟಿ ದೇವೇಗೌಡ ಅವರು ಈ ಸಮ್ಮೇಳನ ಉದ್ಘಾಟಿಸಲಿದ್ದಾರೆ. ಬೆಂಗಳೂರು ವಿಶ್ವವಿದ್ಯಾಲಯದ ಇತಿಹಾಸ ವಿಭಾಗದ ನಿವೃತ್ತ ಪ್ರಾಧ್ಯಾಪಕರಾದ ಪ್ರೊ. ಜಮುನಾ ದಿಕ್ಸೂಚಿ ಭಾಷಣ ಮಾಡಲಿದ್ದಾರೆ. ಡಾ. ಗವಿಸಿದ್ದಯ್ಯ (ನಿರ್ದೇಶಕರು, ಕರ್ನಾಟಕ ರಾಜ್ಯ ಪತ್ರಾಗಾರ, ಬೆಂಗಳೂರು), ಡಾ. ಬಿ. ಚಂದ್ರಶೇಖರ, ಜಂಟಿ ನಿರ್ದೇಶಕ, ಆರ್ಜೆಡಿಸಿಇ, ಮೈಸೂರು, ಹಾಗು ನವದೆಹಲಿಯ ಜೆ ಎನ್ ಯು ನ ನಿವೃತ್ತ ಇತಿಹಾಸ ಪ್ರಾಧ್ಯಾಪಕ ಪ್ರೊ. ಹಿರಿಸಾವೆ ಶ್ರೀನಿವಾಸ್ ರಾವ್ ಪ್ರಭಾಕರ್, ಹಾಗು ಬೆಂಗಳೂರು ವಿಶ್ವವಿದ್ಯಾಲಯದ ಇತಿಹಾಸ ವಿಭಾಗದ ಹಿರಿಯ ಪ್ರಾಧ್ಯಾಪಕಿ ಪ್ರೊ. ಎಂ. ವಿ. ಉಷಾದೇವಿ ಮುಖ್ಯ ಅತಿಥಿಗಳಾಗಿ ಪಾಲ್ಗೊಳ್ಳಲಿದ್ದಾರೆ. ಕಾಲೇಜಿನ ಪ್ರಾಂಶುಪಾಲರಾದ ಶ್ರೀ. ನಟರಾಜ ಜಿ ಆರ್ ಉದ್ಘಾಟನಾ ಸಮಾರಂಭದ ಅಧ್ಯಕ್ಷತೆ ವಹಿಸಲಿದ್ದಾರೆ. ಕಾಲೇಜಿನ ಆಂತರಿಕ ಗುಣಮಟ್ಟದ ಭರವಸೆ ಕೋಶ (ಐಕ್ಯುಎಸಿ) ಸಂಯೋಜಕ ಭದ್ರಗಿರಿಯಯ್ಯ ಕೆ ಸಿ, ಸಮ್ಮೇಳನದ ಸಂಯೋಜಕಿ ಪ್ರೊ. ಅನಿತಾ ಎಂ ಎಸ್ (ಕಾಲೇಜಿನ ಇತಿಹಾಸ ಪ್ರಾಧ್ಯಾಪಕಿ), ಸಮ್ಮೇಳನದ ಸಂಘಟನಾ ಕಾರ್ಯದರ್ಶಿ ಆನಂದ ಕುಮಾರ್ ಎಸ್ (ಸಹಾಯಕ ಪ್ರಾಧ್ಯಾಪಕ, ವಾಣಿಜ್ಯ ವಿಭಾಗ) , ಹಾಗು ಸಹ ಸಂಘಟನಾ ಕಾರ್ಯದರ್ಶಿ ಮೀರಾ ಓಂಕಾರ್ ಶೆಟ್ಟಿ (ಸಹ ಪಾಧ್ಯಾಪಿಕೆ, ವಾಣಿಜ್ಯ ವಿಭಾಗ) ಈ ಸಂದರ್ಭದಲ್ಲಿ ಉಪಸ್ಥಿತರಿರುವರು. ಶುಕ್ರವಾರ, ಮಾರ್ಚ್ 21ರಂದು ಸಂಜೆ 3.45ಕ್ಕೆ ನಡೆಯಲಿರುವ ಸಮಾರೋಪದಲ್ಲಿ ನವದೆಹಲಿಯ ಜೆ ಎನ್ ಯು ನ ನಿವೃತ್ತ ಇತಿಹಾಸ ಪ್ರಾಧ್ಯಾಪಕ ಪ್ರೊ. ಹಿರಿಸಾವೆ ಶ್ರೀನಿವಾಸ್ ರಾವ್ ಪ್ರಭಾಕರ್ ಹಾಗು ಡಾ.ಮಂಜುನಾಥ್ ಹೆಚ್.ಎಲ್, ಹಿರಿಯ ಸಹಾಯಕ ನಿರ್ದೇಶಕರು, ವಿಭಾಗೀಯ ಪತ್ರಾಗಾರ ಕಚೇರಿ, ಮೈಸೂರು ಮುಖ್ಯ ಅತಿಥಿಗಳಾಗಿ ಪಾಲ್ಗೊಳ್ಳಲಿದ್ದಾರೆ. ಕಾಲೇಜಿನ ಪ್ರಾಂಶುಪಾಲರಾದ ಶ್ರೀ ನಟರಾಜ ಜಿ ಆರ್ ಅಧ್ಯಕ್ಷತೆ ವಹಿಸಲಿದ್ದಾರೆ. ಈ ಸಮ್ಮೇಳನದಲ್ಲಿ ಮೈಸೂರು ಸಂಸ್ಥಾನದಲ್ಲಿ ಮಹಿಳಾ ಶಿಕ್ಷಣ, ಸಾಮಾಜಿಕ ಸುಧಾರಣೆಗಳು, ಹಾಗು ಹಕ್ಕುಗಳು, ರಾಜಕೀಯ ಹಾಗು ಆಡಳಿತದಲ್ಲಿ ಮಹಿಳೆಯರ ಸ್ಥಾನಮಾನ ಹಾಗು ಅವಕಾಶಗಳು, ಮಹಿಳೆ ಮತ್ತು ಉದ್ಯಮ, ಆರ್ಥಿಕ ಚಟುವಟಿಕೆಗಳು, ಧಾರ್ಮಿಕ ಹಕ್ಕುಗಳು, ಹೀಗೆ ಮಹಿಳಾ ಸಬಲೀಕರಣದ ಬಹು ಆಯಾಮಗಳ ಬಗ್ಗೆ ಇಲ್ಲಿ ತಜ್ಞರು, ಸಂಶೋಧಕರು ವಿಷಯ ಮಂಡಿಸಿ, ಚರ್ಚಿಸಲಿದ್ದಾರೆ.

ಅಪ್ಪು ದೀಪ ನಮನ

ಮಂಡ್ಯ: ನಗರದ ಚಿತ್ರಮಂದಿರದಲ್ಲಿ ಪುನೀತ್ ರಾಜ್ಕುಮಾರ್ 50ನೇ ವರ್ಷದ ಹುಟ್ಟುಹಬ್ಬದ ಅಂಗವಾಗಿ ಪುನೀತ್ ಅಭಿಮಾನಿಗಳಿಂದ ದೀಪ ನಮನ ಕಾರ್ಯಕ್ರಮ ನಡೆಯಿತು. ನಂತರ ಅಪ್ಪು ಅಭಿಮಾನ ಪೇಟೆಬೀದಿ ಸೋಮು ಮಾತನಾಡಿ, ಡಾ.ರಾಜ್ಕುಮಾರ್ ಅವರ ಜೊತೆ ಬಾಲ ನಟನಾಗಿ ವಸಂತ ಗೀತ, ಚಲಿಸುವ ಮೋಡಗಳು, ಎರಡು ನಕ್ಷತ್ರಗಳು, ಬೆಟ್ಟದ ಹೂ ಚಿತ್ರದಲ್ಲಿ ಅಭಿನಯಿಸಿದ್ದಾರೆ. ಅಪ್ಪು ಚಿತ್ರವು ಮತ್ತೊಮ್ಮೆ ಬಿಡುಗಡೆ ಆಗಿರುವುದು ಅಪ್ಪು ಅಭಿಮಾನಿಗಳಿ ಸಂತಸವಾಗಿದೆ ಎಂದರು. ಅಪ್ಪು ಭಾವ ಚಿತ್ರಕ್ಕೆ ದೀಪ ನಮನ ಸಲ್ಲಿಸಿದರು. ಈ ಸಂದರ್ಭದಲ್ಲಿ ಪ್ರೇಕ್ಷಕರಿಗೆ ಸಿಹಿ ವಿತರಿಸಲಾಯಿತು. ಪುನೀತ್ ರಾಜ್ಕುಮಾರ್ ಅವರ ಭಾವಚಿತ್ರಕ್ಕೆ ಪುಷ್ಪಾರ್ಚನೆ ಮಾಡುವ ಮೂಲಕ ಪಟಾಕಿ ಸಿಡಿಸಿ ಸಂಭ್ರಮಿಸಿದರು. ಕಾರ್ಯಕ್ರಮದಲ್ಲಿ ಉಮ್ಮಡಹಳ್ಳಿ ನಾಗೇಶ್, ಕಾಳೇನಹಳ್ಳಿ ರಮೇಶ್, ಕೃಷ್ಣೇಗೌಡ, ಕೃಷ್ಣಪ್ಪ ಸೇರಿದಂತೆ ಇನ್ನಿತರರು ಭಾಗವಹಿಸಿದ್ದರು.

ಕಾಡಿಗೆ ಬೆಂಕಿ ಇಟ್ಟಿದ್ದ ಆರೋಪಿ ಬಂಧನ

ಚಾಮರಾಜನಗರ: ಜಿಲ್ಲೆಯ ಕೊಳ್ಳೇಗಾಲದ ಎಲೆಪಾತಿ ಮೇಡು ಕಾಡಿನಲ್ಲಿ ಬೆಂಕಿ ಹಚ್ಚಿದ್ದ ಆರೋಪಿಯನ್ನು ಅರಣ್ಯ ಇಲಾಖೆ ಅಧಿಕಾರಿಗಳು ಬಂಧಿಸಿದ್ದಾರೆ. ಶಿಲುವೆಪುರ(ಜಾಗೇರಿ) ನಿವಾಸಿ ಮೊದಲೆ ಮುತ್ತು(47) ಬಂಧಿತ ಆರೋಪಿ. ಈತನನ್ನು ಅರಣ್ಯದೊಳಗೆ ಅತಿಕ್ರಮವಾಗಿ ಪ್ರವೇಶ ಮಾಡಿ ಬೆಂಕಿ ಹಾಕಿ ಕಾಡು ನಾಶ ಪಡಿಸಿರುವ ಆರೋಪದಡಿ ದಸ್ತಗಿರಿ ಮಾಡಿ ನ್ಯಾಯಾಂಗ ಬಂಧನಕ್ಕೆ ಒಪ್ಪಿಸಲಾಗಿದೆ.

ದೇಶವನ್ನಾಳುವ ಶಕ್ತಿ ಯುವ ಸಮೂಹದಿಂದ ಮಾತ್ರ ಸಾಧ್ಯ

ದೇವನಹಳ್ಳಿ : ಯುವಕರು ದೇಶದ ಭವಿಷ್ಯ ಹಾಗಾಗಿ ದೇಶವ ನ್ನಾಳುವ ಶಕ್ತಿ ಯುವ ಸಮೂಹದಿಂದ ಮಾತ್ರ ಸಾಧ್ಯವೆಂದು ದೇವನಹಳ್ಳಿ ವಿಧಾನಸಭಾ ಕ್ಷೇತ್ರದ ಮಾಜಿ ಶಾಸಕರಾದ ನಿಸರ್ಗ ನಾರಾಯಣಸ್ವಾಮಿ ಅವರು ಹೇಳಿದರು. ದೇವನಹಳ್ಳಿ ಪ್ರವಾಸಿ ಮಂದಿರದಲ್ಲಿ ನಡೆದ ಶ್ರೀರಂಗಪಟ್ಟಣದ ಬಳಿ ನಡೆಯುತ್ತಿರುವ ಜೆಡಿಎಸ್ ಯುವ ಕಾರ್ಯಾ ಗಾರಕ್ಕೆ ತೆರಳಲು ಚಾಲನೆ ನೀಡಿದ ಬಳಿಕ ಮಾತನಾಡಿ, ಇಂದು ನಡೆಯುತ್ತಿರುವ ಕಾರ್ಯಾಗಾರಗಳಲ್ಲಿ ಭಾಗವಹಿಸುವು ದರಿಂದ ಯುವಕರಲ್ಲಿ ನಾಯಕತ್ವ ಗುಣಗಳು ಬೆಳೆಯುತ್ತವೆ. ಸಮಾಜದ ಸಮಸ್ಯೆಗಳನ್ನು ಅರ್ಥಮಾಡಿಕೊಂಡು ಪರಿಹಾರ ಕಂಡುಕೊಳ್ಳುವ ಸಾಮರ್ಥ್ಯವನ್ನು ಯುವಕರು ಬೆಳೆಸಿ ಕೊಳ್ಳವರು, ಯುವಕರು ಸಮಾಜದ ಮುಖ್ಯ ವಾಹಿನಿಗೆ ಬರಬೇಕು, ಸಮಾಜದ ಒಳಿತಿಗಾಗಿ ಹಾಗೂ ಪಕ್ಷದ ಬಲವ ರ್ಧನೆಗೆ ಅನುಕೂಲವಾಗಲಿದೆ ಎಂದರು. ಈ ಸಂದರ್ಭದಲ್ಲಿ ಜೆಡಿಎಸ್ ಯುವ ಘಟಕದ ಅಧ್ಯಕ್ಷ ಹೊಸಹಳ್ಳಿ ರವಿಕುಮಾರ್, ಭರತ್, ಚೇತನ್, ಹರ್ಷವರ್ಧನ್, ಮಧು, ಅಶ್ವಥ್, ಚಿಕ್ಕಣ್ಣ ಮತ್ತಿತರರು ಹಾಜರಿದ್ದರು.

ಸೋದರತ್ತೆ ಅಪ್ಪು ಇನ್ನೂ ಜೀವಂತ

ಚಾಮರಾಜನಗರ: ಡಾ. ಪುನೀತ್ ರಾಜ್ ಕುಮಾರ್ ಅಗಲಿ ಮೂರು ವರ್ಷ ಸಂದರೂ ಕೂಡ ಅವರ ಸಾವಿನ ಸುದ್ದಿ ಇನ್ನೂ ಅವರ ಸೂದರತ್ತೆಗೆ ತಿಳಿದಿಲ್ಲ. ಚಾಮರಾಜನಗರ ಜಿಲ್ಲೆಗೆ ಹೊಂದಿಕೊಂಡಿರುವ ತಮಿಳುನಾಡಿನ ತಾಳವಾಡಿತಾಲ್ಲೂಕಿನ ದೊಡ್ಡಗಾಜನೂರಿನಲ್ಲಿರುವ ಡಾ.ರಾಜ್ ಕುಮಾರ್ ರವರ ತಂಗಿ ನಾಗಮ್ಮ ರವರಿಗೆ ಪುನೀತ್ ರಾಜ್ ರಾಜ್ ಕುಮಾರ್ ಎಂದರೆ ಬಲು ಪ್ರೀತಿ. ಗಾಜನೂರಿಗೆ ಪುನೀತ್ ರಾಜ್ ಕುಮಾರ್ ಭೇಟಿ ನೀಡದಾಗಲೆಲ್ಲಾ ಸೋದರತ್ತೆ ಬಳಿಯೇ ಹೆಚ್ಚಾಗಿ ಕಾಲ ಕಳೆಯುತ್ತಿದ್ದರು. ಇದರಿಂದ ಅವರ ಪ್ರೀತಿ ಭಾಂಧವ್ಯಕ್ಕೆ ಕೊನೆಯಿಲ್ಲದಂತಾಗಿದೆ. ಡಾ. ಪುನೀತ್ ರಾಜ್ ಕುಮಾರ್ ಹೃದಯಘಾತದಿಂದ ಮೃತಪಟ್ಟಾಗ ಇಡೀ ಜಗತ್ತಿಗೆ ಅವರ ಅಕಾಲಿಕ ನಿಧನದ ವಿಷಯ ತಿಳಿದು ಕಂಬನಿ ಮಿಡಿಯಿತು. ಆದ್ರೆ ಪುನೀತ್ ರಾಜ್ ಕುಮಾರ್ ರವರ ಸೂದರತ್ತೆ ನಾಗಮ್ಮ ರವರಿಗೆ ಇಂದಗೂ ಕೂಡ ಪುನೀತ್ ರಾಜ್ ಕುಮಾರ್ ರವರ ಸಾವಿನ ಸುದ್ದಿಯನ್ನು ಡಾ. ರಾಜ್ ಕುಟುಂಬದವರು ತಿಳಿಸಿಲ್ಲ. ಸೋಮವಾರ ಪುನೀತ್ ರಾಜ್ ಕುಮಾರ್ ರವರ 50 ನೇ ಜನ್ಮ ದಿನ ಸೋದರತ್ತೆ ನಾಗಮ್ಮ ರವರು ತಮ್ಮ ಪ್ರೀತಿಯ ಅಪ್ಪುಗೆ 50 ವರ್ಷ ವಾಗಿದೆ ಅನ್ನೋ ವಿಷಯ ಅಚ್ಚರಿಯಾಗಿ ಹೇಳಿ, ಗಾಜನೂರಿಗೆ ಬಂದು ತನ್ನನ್ನು ನೋಡಿಕೊಂಡು ಹೋಗುವಂತೆ ಕೈ ಮುಗಿದು ಕೇಳಿಕೊಂಡ ವಿಡಿಯೋ ಇದೀಗ ಸಖತ್ ಆಗಿ ವೈರಲ್ ಆಗುತ್ತಿದೆ.

ಒಳ ಮೀಸಲಾತಿ ಜಾರಿ: ಅಶ್ವಾಸನೆ ಹುಸಿಯಾಗಿದೆ

ಆನೇಕಲ್ : ಸುಪ್ರೀಂಕೋರ್ಟ್ ಆದೇಶವಿದ್ದರೂ ಮುಖ್ಯಮಂತ್ರಿ ಸಿದ್ದರಾಮಯ್ಯ ಅವರು ಒಳ ಮೀಸಲಾತಿ ಜಾರಿಗೊಳಿಸಲು ಹಿಂದೇಟು ಹಾಕುತ್ತಿದ್ದಾರೆ. ಕಳೆದ 30 ವರ್ಷಗಳಿಂದ ಹಿಂದೆ ಫ್ರಾರಂಭವಾದ ಒಳ ಮೀಸಲಾತಿ ಹೋರಾಟವು ಇಂದಿಗೂ ಸಹ ನಡೆಯುತ್ತಿದೆ. ಒಳ ಮೀಸಲಾತಿ ಜಾರಿ ಮಾಡಲು ನ್ಯಾಯಾಲಯ ರಾಜ್ಯ ಸರ್ಕಾರಗಳಿಗೆ ಅಧಿಕಾರ ಕೊಟ್ಟಿದ್ದು, ಇದನ್ನು ಜಾರಿ ಮಾಡುವಲ್ಲಿ ಸರ್ಕಾರ ವಿಳಂಬ ನೀತಿ ಅನುಸರಿಸುತ್ತದೆ. ಸಿಎಂ ಸಿದ್ದರಾಮಯ್ಯ ಕಳೆದ ಚುನಾವಣೆಯಲ್ಲಿ ಒಳಮೀಸಲಾತಿ ಜಾರಿಗೊಳಿಸುವುದಾಗಿ ತಿಳಿಸಿದ್ದರು.

ಆದರೆ, ಅಧಿಕಾರಕ್ಕೆ ಬಂದು ಎರಡು ವರ್ಷವಾದರೂ ಜಾರಿಗೆ ಮುಂದಾಗುತ್ತಿಲ್ಲ. ಕಳೆದ ಚಳಿಗಾಲದ ಅಧಿವೇಶನದಲ್ಲಿ ಬೆಳಗಾವಿಯಲ್ಲಿ ನಡೆದ ಸಮಾವೇಶದಲ್ಲಿ ಸಚಿವ ಮಹದೇವಪ್ಪ ರವರು ಮೂರೇ ತಿಂಗಳಲ್ಲಿ ಒಳಮೀಸಲಾತಿ ಜಾರಿಗೊಳಿಸುತ್ತೇವೆ ಎಂದು ಅಶ್ವಾಸನೆ ನೀಡಿದರು ಅದು ಇಂದಿಗೆ ಹುಸಿಯಾಗಿದೆ ಎಂದು ಆನೇಕಲ್ ತಾಲ್ಲೂಕು ಮಾದಿಗ ಸಮಾಜದ ಮುಖಂಡ ಎ. ಉದಯ್ ಕುಮಾರ್ ತಿಳಿಸಿದರು.

ಅವರು ಆನೇಕಲ್ ತಾಲ್ಲೂಕು ಮಾದಿಗ ಸಮಾಜದ ವತಿಯಿಂದ ಸರ್ಜಾಪುರ ಪಟ್ಟಣದಲ್ಲಿ ಬೆಂಗಳೂರುರಿನ ಫ್ರೀಡಂ ಪಾರ್ಕನಲ್ಲಿ 21-03-2025ರ ಶುಕ್ರವಾರ ನಡೆಯಲಿರುವ ಕ್ರಾಂತಿಕಾರಿ ಮಹಾ ಸಮಾವೇಶದ ಕರ ಪತ್ರಗಳನ್ನು ಬಿಡುಗಡೆಗೊಳಿಸಿ ನಂತರ ಪತ್ರಿಕಾಗೋಷ್ಠಿಯನ್ನು

ಉದ್ದೇಶಿಸಿ ಮಾತನಾಡಿದರು.

ರಾಜ್ಯ ಸರ್ಕಾರ ಈ ಕೂಡಲೇ ಒಳ ಮೀಸಲಾತಿ ವರ್ಗಿಕರಣವನ್ನು ಜಾರಿ ಮಾಡಬೇಕೆಂದು ಆಗ್ರಹಿಸಿ ಮಾದಿಗ ಸಮುದಾಯದ ಹೋರಾಟಗಾರರು ಹರಿಹರದ ಪ್ರೊಫೆಸರ್ ಬಿ. ಕೃಷ್ಣಪ್ಪ ರವರ ಚೈತ್ಯ ಭೂಮಿಯಿಂದ ಬೆಂಗಳೂರಿನ ವರೆಗೂ ಪಾದಯಾತ್ರೆ ಹಮ್ಮಿಕೊಂಡಿದ್ದು ಅದರಂತೆ ದಿನಾಂಕ 21.03.2025 ರಂದು ಬೆಂಗಳೂರಿನ ಫ್ರೀಡಂ ಪಾರ್ಕ್ ನಲ್ಲಿ ನಡೆಯಲಿರುವ ಕ್ರಾಂತಿಕಾರಿ ಮಹಾ ಸಮಾವೇಶಕ್ಕೆ ಕರ್ನಾಟಕ ರಾಜ್ಯದಲ್ಲಿರುವ ಪ್ರಜ್ಞಾವಂತ ಬುದ್ಧಿಜೀವಿಗಳು, ಸಾಹಿತಿಗಳು, ಚಿಂತಕರು, ಹಾಗೂ ಹೋರಾಟಗಾರರು ಮತ್ತು ಮಾದಿಗ ಸಮುದಾಯದ ಜನರು ಹೆಚ್ಚಿನ ಸಂಖ್ಯೆಯಲ್ಲಿ ಸೇರಿ ಸಮಾವೇಶವನ್ನು ಯಶಸ್ವಿ ಮಾಡಬೇಕೆಂದು ಕೋರಿದರು.

ಅತ್ತಿಬೆಲೆ ಪುರಸಭೆ ಮಾಜಿ ಸದಸ್ಯ ಪಿ.ನಾರಯಣಸ್ವಾಮಿ ಮಾತನಾಡಿ, ಸಚಿವ ಕೆ.ಎಚ್ ಮುನಿಯಪ್ಪ ಮತ್ತು ಆರ್.ಬಿ ತಿಮ್ಮಾಪುರ ರವರು ಆಳುವ ಸರ್ಕಾರದ ಗುಲಾಮರಾಗಿ ಇದ್ದಾರೆ. ಮಾದಿಗ ಸಮುದಾಯವನ್ನು ಪ್ರತಿನಿಧಿಸುವಲ್ಲಿ ಅವರು ಯೋಗ್ಯವಾಗಿಲ್ಲ ಬದಲಾಗಿ ತಮ್ಮ ಸಚಿವ ಸ್ಥಾನವನ್ನು ಉಳಿಸಿಕೊಳ್ಳಲು ಸರ್ಕಾರದ ಪರವಾಗಿ ವಕಾಲತನ್ನು ವಹಿಸಿದ್ದಾರೆ. ಅತ್ಯಂತ ನ್ಯಾಯಪರವಾದ ಬೇಡಿಕೆಯಾದ ಒಲಮಿಸಲಾತಿಯು ಕುರಿತು ನೆನ್ನೆ ಪತ್ರಿಕಾಗೋಷ್ಠಿಯನ್ನು ನಡೆಸಿ ಒಳ ಮೀಸಲಾತಿ ಜಾರಿ ಮಾಡಲು ಇನ್ನೂ ಕಾಲಾವಕಾಶವನ್ನು ಕೋರುತ್ತಿದ್ದಾರೆ ಮತ್ತು ಹೋರಾಟಗಾರರ ದಿಕ್ಕು ತಪ್ಪಿಸುವಂತಹ ಹೇಳಿಕೆಗಳನ್ನು ನೀಡುತ್ತಿರುವುದು ದೃತಿಗೆಡುವಂಥ ಸಂಗತಿಯಾಗಿದೆ ಕೇವಲ ಅವರ ಅಸ್ತಿತ್ವ ಮತ್ತು ಅಧಿಕಾರವನ್ನು ಉಳಿಸಿಕೊಳ್ಳಲು ಅವರ ಪ್ರಯತ್ನ ನಿರತವಾಗಿದೆ. ಹಾಗಾಗಿ ಸಚಿವ ಕೆ.ಎಚ್ ಮುನಿಯಪ್ಪರವರು ಈ ಕೂಡಲೇ ರಾಜೀನಾಮೆ ನೀಡಿ ಹೋರಾಟಗಾರರ ಜೊತೆ ನಿಲ್ಲಬೇಕು ಅಥವಾ ಒಲಮಿಸಲಾತಿ ಜಾರು ಮಾಡುವಂತೆ ಸರ್ಕಾರದ ಬೆನ್ನೆತ್ತ ಬೇಕು ಎಂದು ಅಗ್ರಹ ವ್ಯಕ್ತಪಡಿಸಿದರು.

ಇದೇ ವೇಳೆ ಕಳೆದ ಬಜೆಟ್ ಅಧಿವೇಶನದಲ್ಲಿ ವೀಕ್ಷಕರ ಗ್ಯಾಲರಿಯಿಂದ ತಮ್ಮ ಪ್ರಾಣದ ಅಂಗನ್ನು ತೊರೆದು ಒಳ ಮೀಸಲಾತಿ ಜಾರಿಯನ್ನು ಮಾಡಬೇಕೆಂದು ಒತ್ತಾಯಿಸಿದ ಹೋರಾಟಗಾರರಾದ ಎ.ಉದಯ್ ಕುಮಾರ್, ಸತ್ಯೇಂದ್ರ, ಕುಮಾರ್, ರಾಜರತ್ನಂ, ಎಸ್.ಎಸ್ ವಿಜಿಶೇಖರ್, ಚೊಕ್ಕಸಂದ್ರ ವೇಣು, ಎಸ್.ವಿ ಶ್ರೀನಿವಾಸ್, ಸುರೇಶ್ ರವರನ್ನು ಸನ್ಮಾನಿಸಿ ಧೈರ್ಯ ತುಂಬಿ ತಮ್ಮ ಸಾಹಸವನ್ನು ಶ್ಲಾಗಿಸಿದರು.

ಮಾದಿಗ ಸಮುದಾಯದ ಮುಖಂಡರಾದ ಅತ್ತಿಬೆಲೆ ನಾರಾಯಣಸ್ವಾಮಿ, ನೆರಿಗ ನರಸಿಂಹಯ್ಯ, ವಿ. ಶಿವಣ್ಣ, ಡಾ.ಸುಲೋಚನಾ, ಚಿನ್ನು ರಾಮಸ್ವಾಮಿ, ಸರ್ಜಾಪುರ ಸತೀಶ್, ಗೋಪಾಲ್, ಸತೀಶ್ ಭೌದ್, ಶಂಕರ್, ಜಯಣ್ಣ, ದೊಮ್ಮಸಂದ್ರ ನರೇಶ್ ಕುಮಾರ್, ಹೇಮಾಂತ್ ಕುಮಾರ್, ಬಾಬು ಕಿರಣ್, ಜಾಸ್ವಂತ್, ನೆರಿಗಾ ವೆಂಕಟೇಶ್ ಹಾಗೂ ಮತ್ತಿತ್ತರರು ಹಾಜರಿದ್ದರು.

ಬಿ.ಆರ್.ರಜಿನಿ ರಾಜ್ಯ ಮಟ್ಟದ ಅತ್ಯುತ್ತಮ ಶಿಕ್ಷಕಿ ಪ್ರಶಸ್ತಿಗೆ ಭಾಜನ

ಪಿರಿಯಾಪಟ್ಟಣ: ತಾಲೂಕಿನ ಕಿರನಲ್ಲಿ ಗೇಟಿನಲ್ಲಿರುವ ಸರ್ಕಾರಿ ಕಿರಿಯ ಪ್ರಾಥಮಿಕ ಶಾಲೆಯಲ್ಲಿ ಶಿಕ್ಷಕಿಯಾಗಿ ಸೇವೆ ಸಲ್ಲಿಸುತ್ತಿರುವ ಶ್ರೀಮತಿ ರಜಿನಿ ಬಿ.ಆರ್. ರವರು ಕರ್ನಾಟಕ ರಾಜ್ಯ ಪ್ರಾಥಮಿಕ ಶಾಲಾ ಶಿಕ್ಷಕರ ಸಂಘದ ವತಿಯಿಂದ ನೀಡಲಾಗುವ ರಾಜ್ಯಮಟ್ಟದ ಉತ್ತಮ ಶಿಕ್ಷಕಿ ಪ್ರಶಸ್ತಿಗೆ ಭಾಜನರಾಗಿದ್ದಾರೆ. ಪ್ರಶಸ್ತಿಯನ್ನು ಮಂಡ್ಯದಲ್ಲಿ ನಡೆದ ಕಾರ್ಯಕ್ರಮದಲ್ಲಿ ಶಿಕ್ಷಣ ಸಚಿವ ಮಧು ಬಂಗಾರಪ್ಪ ಹಾಗೂ ಮಂಡ್ಯ ಜಿಲ್ಲಾ ಉಸ್ತುವಾರಿ ಸಚಿವರಾದ ಶ್ರೀ ಎನ್.ಚಲುವರಾಯಸ್ವಾಮಿ ಪ್ರಶಸ್ತಿ ಫಲಕ ನೀಡಿ ಗೌರವಿಸಿದರು. ಪಿರಿಯಾಪಟ್ಟಣ ತಾಲೂಕಿಗೆ ಪ್ರಥಮ ಬಾರಿಗೆ ಈ ಪ್ರಶಸ್ತಿಗೆ ಭಾಜನರಾದ ಶ್ರೀಮತಿ ರಜನಿ ಬಿ.ಆರ್.ರವರನ್ನು ತಾಲೂಕು ಪ್ರಾಥಮಿಕ ಶಾಲಾ ಶಿಕ್ಷಕರ ಸಂಘ ಅಭಿನಂದಿಸುತ್ತದೆ ಹಾಗೂ ಆಯ್ಕೆ ಮಾಡಿದ ಪ್ರಾಥಮಿಕ ಶಾಲಾ ಶಿಕ್ಷಕರ ಸಂಘದ ರಾಜ್ಯಾಧ್ಯಕ್ಷ ಕೆ.ನಾಗೇಶ್, ರಾಜ್ಯ ಪ್ರಧಾನ ಕಾರ್ಯದರ್ಶಿ ಚಂದ್ರಶೇಖರ್ ನುಗ್ಗಿ ಹಾಗೂ ರಾಜ್ಯ ಸಹಕಾರ್ಯದರ್ಶಿ ಎಚ್.ಎಸ್ ಚೇತನ್ ರವರನ್ನು ತಾಲೂಕು ಪ್ರಾಥಮಿಕ ಶಾಲಾ ಶಿಕ್ಷಕರ ಸಂಘ ಸೇರಿದಂತೆ ತಾಲ್ಲೂಕಿನ ವಿವಿಧ ಸಂಘ ಸಂಸ್ಥೆಗಳ ಪದಾಧಿಕಾರಿಗಳು ಅಭಿನಂದಿಸಿದ್ದಾರೆ

» **ಸರ್ಕಾರಿ ಕಿರಿಯ ಪ್ರಾಥಮಿಕ ಶಾಲೆಯಲ್ಲಿ ಶಿಕ್ಷಕಿಯಾಗಿ ಸೇವೆ**

ಸಂಜೆ ಟಿಪ್ಸ್

ಎಚ್ ಪಿಯಿಂದ ನೆಕ್ಸ್ ಜೆನ್ ಎಐ ಕಮರ್ಷಿಯಲ್ ಪಿಸಿಗಳ ಬಿಡುಗಡೆ

ಎಚ್ ಪಿ ಇಂದು ನವ ಪೀಳಿಗೆಯ ಹೊಸ ಶ್ರೇಣಿಯ ವಾಣಿಜ್ಯ ಎಐ ಪಿಸಿಗಳನ್ನು ಭಾರತದ ಮಾರುಕಟ್ಟೆಗೆ ಬಿಡುಗಡೆ ಮಾಡಿದೆ. ವ್ಯಾಪಾರ ಮತ್ತು ವೃತ್ತಿಪರರ ಬದಲಾವಣೆಗಳ ಅಗತ್ಯತೆಗಳನ್ನು ಪೂರೈಸುವ ನಿಟ್ಟಿನಲ್ಲಿ ಈ ಪಿಸಿಗಳನ್ನು ವಿನ್ಯಾಸಗೊಳಿಸಲಾಗಿದೆ. ಮೂರು ಮಾದರಿಗಳ ಪಿಸಿಗಳಾದ ಎಚ್ ಪಿ ಎಲೈಟ್ ಬುಕ್ ಅಲ್ಟ್ರಾ ಜಿ1ಇ 14- ಇಂಚು, ಎಚ್ ಪಿ ಎಲೈಟ್ ಬುಕ್ ಎಕ್ಸ್ ಜಿ1ಇ 14-ಇಂಚು ಮತ್ತು ಎಚ್ ಪಿ ಎಲೈಟ್ ಬುಕ್ ಎಕ್ಸ್ ಜಿ1ಇ ಫ್ಲಿಪ್ 14-ಇಂಚು ಹೊಂದಿರುವ ಪಿಸಿಗಳಾಗಿವೆ. ಇತ್ತೀಚಿನ ಇಂಟೆಲ್ ಕೋರ್ ಅಲ್ಟ್ರಾ ಪ್ರೊಸೆಸರ್ ಗಳಿಂದ ಚಾಲಿತವಾಗಿರುವ ಈ ಪಿಸಿಗಳು ನ್ಯೂರಲ್ ಪ್ರೊಸೆಸಿಂಗ್ ಯುನಿಟ್ ಅನ್ನು ಒಳಗೊಂಡಿದ್ದು, ಪ್ರತಿ ಸೆಕೆಂಡಿಗೆ 48 ಟ್ರಿಲಿಯನ್ ಆಪರೇಷನ್ ಗಳನ್ನು ನಿರ್ವಹಿಸಬಹುದಾದ ಸಾಮರ್ಥ್ಯವನ್ನು ಹೊಂದಿವೆ. ಇದಲ್ಲದೇ, ಎಚ್ ಪಿ ಇದೇ ಮೊದಲ ಬಾರಿಗೆ ಭಾರತದಲ್ಲಿ ಎಲೈಟ್ ಬುಕ್ ಎಕ್ಸ್ ಜಿ1ಎ 14-ಇಂಚಿನ ನೋಟ್ ಬುಕ್ ಅನ್ನು ಬಿಡುಗಡೆ ಮಾಡಿದೆ. ಇದರಲ್ಲಿ ಎಎಂಡಿ ರೈಸೆನ್ ಪ್ರೊಸೆಸರ್ ಗಳು ಇರಲಿವೆ ಮತ್ತು ತನ್ನ NPU ನೊಂದಿಗೆ ಕೈಗಾರಿಕಾ ಆಧಾರಿತ 55 ಟಿಒಪಿಎಸ್ ಗಳನ್ನು ನೀಡುವ ಸಾಮರ್ಥ್ಯವನ್ನು ಹೊಂದಿದ್ದು, ಇದು ಎಐ ಕಾರ್ಯಕ್ಷಮತೆಯಲ್ಲಿ ಹೊಸ ಮೈಲಿಗಲ್ಲಾಗಿದೆ. ಕೆಲಸದ ವಾತಾವರಣವು ವಿಕಸನಗೊಳ್ಳುತ್ತಿರುವ ಈ ಸಂದರ್ಭದಲ್ಲಿ ನಾಯಕರಿಗೆ ಮೊಬೈಲ್ ಸಾಧನಗಳ ಅಗತ್ಯವಿರುತ್ತದೆ. ಇದು ಅವರನ್ನು ಸದಾ ಸಂಪರ್ಕದಲ್ಲಿರಿಸುತ್ತದೆ. ಆದರೆ, ಅವರ ಉತ್ಪಾದಕತೆ, ಸಹಯೋಗ ಮತ್ತು ಸುರಕ್ಷತೆಯನ್ನು ಹೆಚ್ಚಿಸುವಂತೆ ಮಾಡುತ್ತದೆ. ಎಚ್ ಪಿಯ ಇತ್ತೀಚಿನ ಜನ್ ನೆಕ್ಸ್ಟ್ ಎಐ- ಚಾಲಿತ ಎಲೈಟ್ ಬುಕ್ ಗಳ ಶ್ರೇಣಿಯನ್ನು ಈ ಅಗತ್ಯತೆಗಳನ್ನು ಪೂರೈಸಲು ಪೂರಕವಾಗಿ ವಿನ್ಯಾಸಗೊಳಿಸಲಾಗಿದೆ.

ನಿಮಗಿದು ಗೊತ್ತೇ?

ಎಂ. ವೆಂಕಟೇಶ್ ಶೇಷಾದ್ರಿ

69. ಔರಂಗಜೇಬನ ಸೇನೆಯನ್ನು ಸೋಲಿಸಿದ ಕನ್ನಡದ ರಾಣಿ ಯಾರು?

ಮೂಲಂಗಿ ಸೊಪ್ಪಿನ ಪಲ್ಯ

ಪಾಕ ಶಾಲೆ

ಬೇಕಿರುವ ಸಾಮಗ್ರಿ

ಮೂಲಂಗಿ ಸೊಪ್ಪು - 2 ಕಟ್ಟು, ಈರುಳ್ಳಿ - 2, ಅಚ್ಚ ಮೆಣಸಿನ ಪುಡಿ - 1 ಚಮಚ, ಎಣ್ಣೆ - 1 ಚಮಚ, ಕಡಲೆ ಬೇಳೆ - ಸ್ವಲ್ಪ, ಉದ್ದಿನ ಬೇಳೆ - ಸ್ವಲ್ಪ, ಸಾಸಿವೆ - ಸ್ವಲ್ಪ, ಉಪ್ಪು - ರುಚಿಗೆ ತಕ್ಕಷ್ಟು

ಮಾಡುವ ವಿಧಾನ

ಮೂಲಂಗಿ ಸೊಪ್ಪನ್ನು ಚೆನ್ನಾಗಿ ತೊಳೆದು ಹೆಚ್ಚಿಕೊಳ್ಳಿ. ಈರುಳ್ಳಿಯನ್ನು ಉದ್ದುದ್ದವಾಗಿ ಹೆಚ್ಚಿಕೊಳ್ಳಿ. ಒಂದು ಅಗಲ ಬಾಣಲೆಯಲ್ಲಿ ಎಣ್ಣೆ ಹಾಕಿ ಕಾಯಲು ಇಟ್ಟು ಅದಕ್ಕೆ ಸಾಸಿವೆ, ಕಡಲೆ ಬೇಳೆ, ಉದ್ದಿನ ಬೇಳೆ, ಈರುಳ್ಳಿ ಹಾಕಿ ಕೆಂಪಗೆ ಹುರಿಯಿರಿ. ನಂತರ ಹೆಚ್ಚಿದ ಮೂಲಂಗಿ ಸೊಪ್ಪು, ಅಚ್ಚ ಮೆಣಸಿನ ಪುಡಿ, ಉಪ್ಪು ಹಾಕಿ ಕೆದಕಿ ಮುಚ್ಚಿಡಿ. ಐದೇ ನಿಮಿಷದ ನಂತರ ಕೆಳಗಿಳಿಸಿ.

ನಟಿ ಅನುಷ್ಕಾ ಶೆಟ್ಟಿ ರಹಸ್ಯ ಬಟಾಬಯಲು

ನಟಿ ಅನುಷ್ಕಾ ಶೆಟ್ಟಿಯವರ ಯಾವಾಗಲೂ ವಿವಾದಗಳಿಂದ ದೂರ. ಆದರೆ, ಅವರ ಕಾಲ್‌ಶೀಟ್ ಕೊಡಿಸುವುದಾಗಿ ನಂಬಿಸಿ, ನಿರ್ಮಾಪಕರಿಗೆ ಐವತ್ತು ಲಕ್ಷ ರೂ. ವಂಚನೆ ಮಾಡಲಾಗಿತ್ತು. ಈ ಸುದ್ದಿ ಹಳೆಯದಾದರು, ಇದೀಗ ಸೋಷಿಯಲ್ ಮೀಡಿಯಾದಲ್ಲಿ ಮುನ್ನೆಲೆಗೆ ಬಂದಿದೆ. ಹೌದು.. ಚಿತ್ರ ನಿರ್ಮಾಪಕ ಲಕ್ಷ್ಮಣ್ ಚಾರಿ ಮ್ಯಾನೇಜರ್ ಎಲ್ಲಾ ರೆಡ್ಡಿಯಿಂದ ಮೋಸ ಹೋಗಿದ್ದಾರೆ ಎಂದು ತಿಳಿದು ಬಂದಿದೆ. ವಿಶ್ವಕರ್ಮ ಕ್ರಿಯೇಷನ್ಸ್ ಮುಖ್ಯಸ್ಥ ಹಾಗೂ ನಿರ್ಮಾಪಕ ಲಕ್ಷ್ಮಣ್ ಚಾರಿ ಅವರಿಂದ ಅನುಷ್ಕಾ ಮ್ಯಾನೇಜರ್ 51 ಲಕ್ಷ ಹಣ ಪಡೆದಿದ್ದಾರೆ ಎನ್ನಲಾಗಿದೆ. ಅನುಷ್ಕಾ ಮತ್ತು ಸಂಗೀತ ನಿರ್ದೇಶಕ ಮಣಿ ಶರ್ಮಾ ಡೇಟ್ಸ್ ಕೊಡಿಸುವುದಾಗಿ ಹೇಳಿ ನಿರ್ಮಾಪಕರಿಗೆ ಮೋಸ ಮಾಡಿದ್ದಾರೆ ಎಂದು ಆರೋಪಿಸಲಾಗಿದೆ. ಕೊನೆಗೆ ತಾವು ಮೋಸ ಹೋಗಿರುವುದನ್ನು ಅರಿತ ನಿರ್ಮಾಪಕರು ದೂರು ನೀಡಿದ್ದಾರೆ. ಅಲ್ಲದೆ, ಹಲವು ಬಾರಿ ಬೆಂಗಳೂರಿಗೆ ಕರೆದೊಯ್ದಿದ್ದು, ಅನುಷ್ಕಾ ಅವರನ್ನು ಪರಿಚಯಿಸುವುದಾಗಿ ಹೇಳಿ, ಮೋತಿ ಮಹಲ್ ಹೋಟೆಲ್‌ನಲ್ಲಿ ಹಲವರಿಗೆ ಪರಿಚಯ ಮಾಡಿಕೊಟ್ಟಿದ್ದರಂತೆ. ಕೊನೆಗೆ ಎಲ್ಲಾ ರೆಡ್ಡಿಯಿಂದ ತಮಗೆ ಮೋಸವಾಗಿದೆ ಎಂದು ತಿಳಿದ ನಿರ್ಮಾಪಕರ ನ್ಯಾಯಕ್ಕಾಗಿ ಪೊಲೀಸ್ ಠಾಣೆ ಮೆಟ್ಟಿಲೇರಿದ್ದಾರೆ.

ಈ ಹಿಂದೆ ಇದೇ ವಿಚಾರವಾಗಿ ಲಕ್ಷ್ಮಣ್ ಚಾರಿ ನಿರ್ಮಾಪಕರ ಮಂಡಳಿಗೆ ದೂರು ನೀಡಿದ್ದರು. ಎಲ್ಲ ರೆಡ್ಡಿಗೆ ನಿರ್ಮಾಪಕರ ಒಕ್ಕೂಟದ ಅಧ್ಯಕ್ಷರು ಛೀಮಾರಿ ಹಾಕಿದ್ದರು. ಆದರೂ ಹಣ ವಾಪಸ್ ಬರದ ಕಾರಣ ಬಂಜಾರ ಹಿಲ್ಸ್ ಪೊಲೀಸರಿಗೆ ದೂರು ನೀಡಿದ್ದಾನೆ.. ಆದರೆ ಇದಕ್ಕೂ ನಟಿ ಅನುಷ್ಕಾ ಶೆಟ್ಟಿಗೂ ಯಾವುದೇ ಸಂಬಂಧವಿಲ್ಲ ಎನ್ನಲಾಗಿದೆ..

ಸಕ್ಕರೆ ಕಾಯಿಲೆಗೆ ಮನೆಮದ್ದುಗಳು

ಹೆಲ್ತ್ ಟಿಪ್ಸ್

ಹಾಗಲಕಾಯಿ ರಸ / ಬೇವಿನ ರಸ: ಬೇವು ಮತ್ತು ಹಾಗಲಕಾಯಿಯಂತಹ ಕಹಿ ಪದಾರ್ಥಗಳು ದೇಹದಲ್ಲಿನ ಗ್ಲೂಕೋಸ್ ಮಟ್ಟವನ್ನು ನಿಯಂತ್ರಿಸುವಲ್ಲಿ ಪರಿಣಾಮಕಾರಿ. ಈ ಎರಡೂ ರಸಗಳು ಉತ್ಕರ್ಷಣ ನಿರೋಧಕಗಳಲ್ಲಿ ಸಮೃದ್ಧವಾಗಿವೆ. ಇವು ದೇಹದಲ್ಲಿನ ಹೆಚ್ಚುವರಿ ಗ್ಲೂಕೋಸ್ ಅನ್ನು ಕಡಿಮೆ ಮಾಡುತ್ತದೆ. ಮುಖ್ಯವಾಗಿ ಮಧುಮೇಹವನ್ನು ನಿಯಂತ್ರಿಸಲು ಸಹಾಯ ಮಾಡುತ್ತವೆ. ಬೇವಿನ ರಸ ಅಥವಾ ಹಾಗಲಕಾಯಿ ರಸವನ್ನು ಕುಡಿಯುವುದರಿಂದ ರಕ್ತದಲ್ಲಿನ ಸಕ್ಕರೆ ಮಟ್ಟವನ್ನು ನಿಯಂತ್ರಿಸಲು ಸಹಾಯ ಮಾಡುತ್ತದೆ.

ಅರಿಶಿನ : ಅರಿಶಿನವು ಉರಿಯೂತ ನಿವಾರಕ ಗುಣಗಳನ್ನು ಹೊಂದಿದೆ. ವಿಟಮಿನ್ ಬಿ6, ವಿಟಮಿನ್ ಸಿ, ಪೊಟ್ಯಾಸಿಯಮ್, ಕಬ್ಬಿಣ ಮತ್ತು ಮ್ಯಾಂಗನೀಸ್ ನಂತಹ ಖನಿಜಗಳಿಂದ ಸಮೃದ್ಧವಾಗಿದೆ. ಅರಿಶಿನದಲ್ಲಿ ನಾರಿನಂಶ ಹೆಚ್ಚಾಗಿರುತ್ತದೆ. ಜೀರ್ಣಕ್ರಿಯೆಯನ್ನು ಸುಧಾರಿಸುತ್ತದೆ ಮತ್ತು ರಕ್ತದಲ್ಲಿನ ಸಕ್ಕರೆ ಮಟ್ಟ ಹೆಚ್ಚಾಗುವುದನ್ನು ತಡೆಯುತ್ತದೆ.

ನೆಲ್ಲಿಕಾಯಿ ರಸ: ಸಕ್ಕರೆಯನ್ನು ನಿಯಂತ್ರಿಸುವಲ್ಲಿ ನೆಲ್ಲಿಕಾಯಿ ತುಂಬಾ ಸಹಾಯಕವಾಗಿದೆ. ನೆಲ್ಲಿಕಾಯಿಯಲ್ಲಿರುವ ಕ್ರೋಮಿಯಂ ಸಕ್ಕರೆಯನ್ನು ನಿಯಂತ್ರಣದಲ್ಲಿಡುತ್ತದೆ. ಕ್ರೋಮಿಯಂ ಹೃದಯ ಕವಾಟಗಳು ಮುಚ್ಚುವುದನ್ನು ತಡೆಯುತ್ತದೆ ಮತ್ತುಕೆಟ್ಟ ಕೊಲೆಸ್ಟ್ರಾಲ್ ಅನ್ನು ಕಡಿಮೆ ಮಾಡುತ್ತದೆ. ಇದು ವಿಟಮಿನ್ ಸಿ ಯಿಂದ ಸಮೃದ್ಧವಾಗಿದೆ. ನಮ್ಮ ದೈನಂದಿನ ಆಹಾರದಲ್ಲಿ ನೆಲ್ಲಿಕಾಯಿಯನ್ನು ಸೇರಿಸುವುದರಿಂದ ನಮ್ಮ ರೋಗನಿರೋಧಕ ಶಕ್ತಿ ಹೆಚ್ಚಾಗುತ್ತದೆ. ಇದು ಉರಿಯೂತ ನಿವಾರಕ ಮತ್ತು ಗ್ಲೈಸೆಮಿಕ್ ವಿರೋಧಿ ಗುಣಗಳನ್ನು ಸಹ ಹೊಂದಿದೆ. ಫೈಬರ್, ಖನಿಜಗಳು ಮತ್ತು ಪ್ರೋಟೀನ್ ಗಳಲ್ಲಿ ಸಮೃದ್ಧವಾಗಿದ್ದು, ನಮ್ಮ ದೇಹದಲ್ಲಿ ರೋಗನಿರೋಧಕ ಶಕ್ತಿಯನ್ನು ಸುಧಾರಿಸುತ್ತದೆ. ನಿಯಮಿತವಾಗಿ ನೆಲ್ಲಿಕಾಯಿ ರಸವನ್ನು ಕುಡಿಯುವುದರಿಂದ ರಕ್ತದಲ್ಲಿನ ಸಕ್ಕರೆ ಮಟ್ಟ ನಿಯಂತ್ರಿಸಲು ಸಹಾಯ ಮಾಡುತ್ತದೆ.

ಮೆಂತ್ಯ ನೀರು: ಮೆಂತ್ಯ ಬೀಜಗಳನ್ನು ರಾತ್ರಿಯಿಡೀ ನೆನೆಸಿ ಅದರ ನೀರನ್ನು ಕುಡಿಯುವುದರಿಂದ ರಕ್ತದಲ್ಲಿನ ಸಕ್ಕರೆ ಮಟ್ಟವನ್ನು ನಿಯಂತ್ರಿಸಲು ಸಹಾಯ ಮಾಡುತ್ತದೆ. ಮೆಂತ್ಯವು ಕರಗುವ ನಾರಿನಂಶದಿಂದ ಸಮೃದ್ಧವಾಗಿದೆ. ಇವು ಕಾರ್ಬೋಹೈಡ್ರೇಟ್‌ಗಳನ್ನು ಹೀರಿಕೊಳ್ಳುವ ಪ್ರಕ್ರಿಯೆಯನ್ನು ನಿಧಾನಗೊಳಿಸುತ್ತವೆ. ಮೆಂತ್ಯವು ರಕ್ತದಲ್ಲಿನ ಸಕ್ಕರೆ ಮಟ್ಟ ಹೆಚ್ಚಾಗುವುದನ್ನು ತಡೆಯಲು ಸಹಾಯ ಮಾಡುತ್ತದೆ. ಮಧುಮೇಹಿಗಳು ಪ್ರತಿದಿನ ರಾತ್ರಿ ಒಂದು ಲೋಟ ನೀರಿನಲ್ಲಿ ಒಂದು ಚಮಚ ಮೆಂತ್ಯವನ್ನು ನೆನೆಸಿಟ್ಟು ಬೆಳಿಗ್ಗೆ ಈ ನೀರನ್ನು ಕುಡಿಯುವುದು ಒಳ್ಳೆಯದು .

ದಾಲ್ಚಿನ್ನಿ : ದಾಲ್ಚಿನ್ನಿ ಅನೇಕ ಆರೋಗ್ಯ ಪ್ರಯೋಜನಗಳನ್ನು ಹೊಂದಿರುವ ಮಸಾಲೆಯಾಗಿದೆ. ದಾಲ್ಚಿನ್ನಿ ಕೇವಲ ಮಸಾಲೆ ಪದಾರ್ಥವಲ್ಲ, ಬದಲಾಗಿ ದೇಹದ ಆರೋಗ್ಯಕ್ಕೆ ಹಲವು ಪ್ರಯೋಜನಗಳನ್ನು ನೀಡುತ್ತದೆ. ಇದು ಮುಖ್ಯವಾಗಿ ರಕ್ತದಲ್ಲಿನ ಸಕ್ಕರೆ ಮಟ್ಟವನ್ನು ನಿಯಂತ್ರಿಸುವಲ್ಲಿ ಪ್ರಮುಖ ಪಾತ್ರ ವಹಿಸುತ್ತದೆ. ಇದನ್ನು ಚಹಾ, ಕಾಫಿಯಂತಹ ಪಾನೀಯಗಳಿಗೆ ಸೇರಿಸಿ ಸೇವಿಸುವುದು ಒಳ್ಳೆಯದು.

ಶಿವಣ್ಣ ನಿವಾಸಕ್ಕೆ ಯಶ್ ದಂಪತಿ ಭೇಟಿ

ಹ್ಯಾಟ್ರಿಕ್ ಹೀರೋ ಶಿವಣ್ಣ ನಿವಾಸಕ್ಕೆ ಯಶ್ ಮತ್ತು ರಾಧಿಕಾ ಪಂಡಿತ್ ಭೇಟಿ ನೀಡಿದ್ದಾರೆ. ಶಿವಣ್ಣ ಆರೋಗ್ಯದಲ್ಲಿ ಚೇತರಿಕೆಯ ನಂತರ ಮೊದಲ ಬಾರಿಗೆ ಯಶ್ ದಂಪತಿ ಭೇಟಿ ಕೊಟ್ಟಿದ್ದಾರೆ. ಇತ್ತೀಚೆಗೆ ಚಿಕಿತ್ಸೆಗಾಗಿ ಶಿವಣ್ಣ ಅಮೆರಿಕಗೆ ಹೊರಟ ಸಂದರ್ಭದಲ್ಲಿ ಯಶ್ ಸಿನಿಮಾ ಕೆಲಸದಲ್ಲಿ ಬ್ಯುಸಿಯಿದ್ದರು. ಆ ನಂತರ ಗುಣಮುಖರಾಗಿ ವಿದೇಶದಿಂದ ಬಂದ್ಮೇಲೆಯೂ ಶಿವಣ್ಣರನ್ನು ಭೇಟಿಯಾಗಲು ಸಾಧ್ಯವಾಗಿರಲಿಲ್ಲ. ಈ ಹಿನ್ನೆಲೆ ನಟನ ನಿವಾಸಕ್ಕೆ ಯಶ್ ಮತ್ತು ರಾಧಿಕಾ ಭೇಟಿ ನೀಡಿ ಆರೋಗ್ಯ ವಿಚಾರಿಸಿದ್ದಾರೆ.ಇನ್ನೂ ಇಂದು ಶಿವಣ್ಣರನ್ನು ಭೇಟಿಯಾಗಲೆಂದೇ ಯಶ್ 'ಟಾಕ್ಸಿಕ್' ಸಿನಿಮಾದ ಶೂಟಿಂಗ್‌ಗೆ ಬ್ರೇಕ್ ಹಾಕಿದ್ದಾರೆ.

ತುಟಿ ರಕ್ಷಣೆಗೆ ಸಲಹೆಗಳು

ಬ್ಯೂಟಿ ಟಿಪ್ಸ್

ಸಾಕಷ್ಟು ನೀರು ಕುಡಿಯಿರಿ:ಚಳಿಗಾಲದಲ್ಲಿ ಚರ್ಮ ಬೇಗನೆ ಒಣಗುತ್ತದೆ. ಸಾಕಷ್ಟು ನೀರು ಕುಡಿಯುವುದರಿಂದ ಆ ಸಮಸ್ಯೆಯನ್ನು ಬಹುತೇಕ ಕಡಿಮೆ ಮಾಡಬಹುದು. ತುಟಿಗೂ ಇದೇ ಕ್ರಮವನ್ನು ಅಳವಡಿಸಿಕೊಳ್ಳಬೇಕು. ಸಾಮಾನ್ಯವಾಗಿ ಜನರು ಬೇಸಿಗೆಯಲ್ಲಿ ಹೆಚ್ಚು ನೀರು ಕುಡಿಯುತ್ತಾರೆ, ಚಳಿಗಾಲದಲ್ಲಿ ನೀರು ಸೇವಿಸುವ ಪ್ರಮಾಣ ಕಡಿಮೆಯಾಗುತ್ತದೆ. ಚಳಿಗಾಲದಲ್ಲಿ ಬೆವರುವುದು ಮತ್ತು ಬಾಯಾರಿಕೆಯಾಗುವುದು ಕಡಿಮೆ. ಹಾಗೆಂದು ಬಾಯಾರಿಕೆಯಾಗುವುದಿಲ್ಲವೆಂದು ನೀರು ಕುಡಿಯದೆ ಇರಬಾರದು, ಚರ್ಮ ಮತ್ತು ತುಟಿ ಒಣಗಿಹೋಗದಂತೆ ನೋಡಿಕೊಳ್ಳಲು ನೀರು ಅತ್ಯಗತ್ಯ.

ನಿಮ್ಮ ನಾಲಗೆಯ ಕಾಳಜಿ ಮುಖ್ಯ:ಅನೇಕರಿಗೆ ನಾಲಿಗೆಯಿಂದ ತುಟಿಯನ್ನು ಆಗಾಗ ನೆಕ್ಕುತ್ತಿರುವ ಅಭ್ಯಾಸವಿರುತ್ತದೆ. ತುಟಿಗಳು ಒಣಗಿದರೆ ಈ ಅಭ್ಯಾಸ ಹೆಚ್ಚಾಗುತ್ತದೆ. ಆದರೆ ಹೀಗೆ ಮಾಡುವುದರಿಂದ ತುಟಿ ಇನ್ನಷ್ಟು ಒಡೆಯುತ್ತದೆ ಮತ್ತು ತುಟಿ ಒಣಗಿ ಹೋಗುತ್ತದೆ.

ವಿಟಮಿನ್ ಬಿ ಕೊರತೆಯನ್ನು ನಿವಾರಿಸಿ: ವಿಟಮಿನ್ ಬಿ ಇರುವ ಪದಾರ್ಥಗಳನ್ನು ಕಡಿಮೆ ಸೇವಿಸುವುದರಿಂದ ಹೊಟ್ಟೆಯ ಪಚನ ಕ್ರಿಯೆ ಮೇಲೆ ಪರಿಣಾಮ ಬೀರುವುದಲ್ಲದೆ ತುಟಿಯ ಆರೋಗ್ಯದ ಮೇಲೆಯೂ ಪರಿಣಾಮ ಬೀರುತ್ತದೆ. ತುಟಿ ಮತ್ತು ಬಾಯಿಯ ಮೂಲೆಗಳು ಕೆಲವೊಮ್ಮೆ ಒಡೆದು ಹೋಗುತ್ತವೆ ಇದಕ್ಕೆ ವಿಟಮಿನ್ ಬಿ ಕೊರತೆ ಕಾರಣವಾಗಿದ್ದು ಇದರಿಂದ ಬಾಯಿ ಅಲ್ಸರ್ ಕೂಡ ಬರಬಹುದು. ಹೆಚ್ಚೆಚ್ಚು ವಿಟಮಿನ್ ಬಿ ಅಂಶವಿರುವ ಪದಾರ್ಥಗಳನ್ನು ತೆಗೆದುಕೊಳ್ಳುವುದರಿಂದ ಚಳಿಗಾಲದಲ್ಲಿ ತುಟಿಯ ರಕ್ಷಣೆ ಮಾಡಿಕೊಳ್ಳಬಹುದು.

ಧೂಮಪಾನದಿಂದ ದೂರವಿರಿ: ಹೆಚ್ಚೆಚ್ಚು ಸಿಗರೇಟು ಸೇವಿಸುತ್ತಿದ್ದರೆ ನಿಮ್ಮ ತುಟಿ ಕಪ್ಪಾಗುವುದಲ್ಲದೆ, ತುಟಿ ಒಣಗುತ್ತದೆ. ಅವ್ಯಾಹತ ಸಿಗರೇಟು ಸೇವನೆ ಮತ್ತು ಕಾಫಿ ಸೇವನೆ ಅಭ್ಯಾಸವಿರುವವರ ತುಟಿ ಸಾಮಾನ್ಯವಾಗಿ ಕಪ್ಪಾಗಿರುತ್ತದೆ.

ತೊಳೆಯುತ್ತಿರಿ: ತುಟಿಯನ್ನು ಆರೋಗ್ಯವಂತವಾಗಿ ಚೆನ್ನಾಗಿ ಇಟ್ಟುಕೊಳ್ಳಲು ಸ್ಕಬ್ ನಿಂದ ಆಗಾಗ ತೊಳೆಯುತ್ತಿರಿ. ಅದು ತುಟಿಯಲ್ಲಿನ ಅನವಶ್ಯಕ ಕೋಶಗಳನ್ನು ಸ್ವಚ್ಛಗೊಳಿಸಿ ತೇವವಾಗಿ ಇಟ್ಟುಕೊಳ್ಳುವಂತೆ ಮಾಡುತ್ತದೆ. ತುಟಿಯ ಅನವಶ್ಯಕ ಡೆಡ್ ಸೆಲ್ ಗಳನ್ನು ತೆಗೆಯಲು ಸಕ್ಕರೆ ಪುಡಿಗೆ ಆಲಿವ್ ಎಣ್ಣೆ ಅಥವಾ ಜೇನು ಬೆರೆಸಿ ಹಚ್ಚುತ್ತಿರಿ.

2025ರ ಟಿ20 ಆವೃತ್ತಿಗೆ ರಾಯಲ್ ಚಾಲೆಂಜರ್ಸ್ ಬೆಂಗಳೂರಿನ ಅಧಿಕೃತ ಯುಪಿಐ ಪಾಲುದಾರಿಕೆ ಹೊಂದಿದ ನವಿ ಯುಪಿಐ

ಟಿ20 ಆವೃತ್ತಿ 2025ರಲ್ಲಿ ನವಿ ಯುಪಿಐ (Navi UPI), ರಾಯಲ್ ಚಾಲೆಂಜರ್ಸ್ ಬೆಂಗಳೂರಿನ (ಆರ್ ಸಿಬಿ) ಅಧಿಕೃತ ಯುಪಿಐ ಪಾಲುದಾರಿಕೆ ಹೊಂದಿದೆ.

ಈ ಪಾಲುದಾರಿಕೆಯು ನವಿ ಯುಪಿಐ ಬಳಕೆದಾರರಿಗೆ ಆರ್‌ಸಿಬಿ-ಯ ಬೆಂಗಳೂರಿನಲ್ಲಿ ನಡೆಯುವ ಪಂದ್ಯಗಳಿಗೆ (ಹೋಮ್ ಮ್ಯಾಚ್) ಟಿಕೆಟ್‌ಗಳನ್ನು ಖರೀದಿಸುವ ಅವಕಾಶವನ್ನು 24 ಗಂಟೆಗಳ ಮುಂಚಿತವಾಗಿಯೇ ಒದಗಿಸಲಿದೆ. ಇದು ಸಾಮಾನ್ಯ ರೀತಿಯಲ್ಲಿ ಟಿಕೆಟ್ ಮಾರಾಟ ಪ್ರಾರಂಭವಾಗುವ 24 ಗಂಟೆಗಳ ಮೊದಲೇ ತಮ್ಮ ಟಿಕೆಟ್ ಹಾಗೂ ಕ್ರೀಡಾಂಗಣದಲ್ಲಿನ ತಮ್ಮ ಸೀಟು ಖಾತರಿಪಡಿಸಿಕೊಳ್ಳಲು ಆರ್ ಸಿ ಬಿ ಅಭಿಮಾನಿಗಳಿಗೆ ನೆರವಾಗಲಿದೆ. ಲೀಗ್ ಹಂತದಲ್ಲಿ ಅತಿ ಹೆಚ್ಚಿನ ಸಂಖ್ಯೆಯಲ್ಲಿ ಅನುಯಾಯಿಗಳನ್ನು ಹೊಂದಿರುವ ತಂಡಗಳಲ್ಲಿ ಒಂದಾಗಿರುವ ಆರ್‌ಸಿಬಿ, ರಜತ್ ಪಾಟಿದಾರ್ ನೇತೃತ್ವದಲ್ಲಿನ ಹೊಸ ತಂಡದ ನೆರವಿನಿಂದ ಟಿ20 2025ರ ಋತುವಿಗೆ ಹೊಸ ಹುರುಪಿನಿಂದ ಕಾಲಿಡುತ್ತಿದೆ.

ಉತ್ಸಾಹಿ ಅಭಿಮಾನಿ ಬಳಗದ ಬೆಂಬಲದೊಂದಿಗೆ, ಆರ್ಸಿಬಿ ತಂಡವು ಫಿಲ್ ಸಾಲ್ಟ್, ಲಿಯಂ ಲಿವಿಂಗ್ಸ್ಟೋನ್ ಮತ್ತು ಭುವನೇಶ್ವರ್ ಕುಮಾರ್ ಅವರೂ ಸೇರಿದಂತೆ ಪ್ರತಿಭಾನ್ವಿತ ಆಟಗಾರರನ್ನು ಹೊಂದಿದ್ದು, ಈ ಋತುವಿನಲ್ಲಿ ಉತ್ತಮ ಸಾಧನೆ ತೋರುವ ಗುರಿ ಹೊಂದಿದೆ. ಹತ್ತು ತಂಡಗಳು ಭಾಗವಹಿಸುತ್ತಿರುವ ಟಿ20ಯ 18ನೇ ಆವೃತ್ತಿಯು ಮಾರ್ಚ್ 22 ರಿಂದ ಮೇ 25 ರವರೆಗೆ ಕ್ರಿಕೆಟ್ ಅಭಿಮಾನಿಗಳ ಮನರಂಜಿಸಲಿದೆ. ದೇಶದಾದ್ಯಂತ 13 ನಗರಗಳಲ್ಲಿ ಒಟ್ಟು 74 ಪಂದ್ಯಗಳು ನಡೆಯಲಿವೆ.

ನವಿ ಟೆಕ್ನಾಲಜೀಸ್ ನ ಸಿಇಒ ರಾಜೀವ್ ನರೇಶ್ ಅವರು ಈ ಪಾಲುದಾರಿಕೆ ಬಗ್ಗೆ ಪ್ರತಿಕ್ರಿಯಿಸಿ, ಆರ್ ಸಿಬಿ ಜೊತೆಗೆ ಪಾಲುದಾರಿಕೆ ಮಾಡಿಕೊಳ್ಳಲು ನಮಗೆ ತುಂಬಾ ಸಂತಸವಾಗುತ್ತಿದೆ. ದೇಶದಲ್ಲಿ ನವಿ ಯುಪಿಐ ವೇಗವಾಗಿ ಬೆಳೆಯುತ್ತಿದೆ. ದೇಶದಾದ್ಯಂತ ಕ್ರಿಕೆಟ್ ಅತ್ಯಂತ ಜನಪ್ರಿಯ ಕ್ರೀಡೆಯಾಗಿರುವುದರಿಂದ, ರಾಯಲ್ ಚಾಲೆಂಜರ್ಸ್ ಬೆಂಗಳೂರು ಜೊತೆಗಿನ ನಮ್ಮ ಪಾಲುದಾರಿಕೆಯು ಸಹಜವಾಗಿದೆ. ಆರ್‌ಸಿಬಿ ತಂಡ ಮತ್ತು ಅದರ ಅಭಿಮಾನಿಗಳು ಬೇರ್ಪಡಿಸಲಾಗದ ಸಂಬಂಧ ಹೊಂದಿದ್ದಾರೆ. ಈ ಪಾಲುದಾರಿಕೆಯು ಬೆಂಗಳೂರಿನ ಕ್ರಿಕೆಟ್ ಅಭಿಮಾನಿಗಳಿಗೆ ನಿಜವಾಗಿಯೂ ವಿಶೇಷ ಸೌಲಭ್ಯ ಒದಗಿಸುವ ಅವಕಾಶ ಒದಗಿಸಲಿದೆ. ಕ್ರಿಕೆಟ್ ಬಗೆಗಿನ ಉತ್ಸಾಹ ಮತ್ತು ಪರಿಪೂರ್ಣ ಡಿಜಿಟಲ್ ಪಾವತಿ ಶಕ್ತಿಯನ್ನು ಒಟ್ಟುಗೂಡಿಸುವ ಮೂಲಕ, ಕ್ರಿಕೆಟ್ ಅಭಿಮಾನಿಗಳ ಅನುಭವವನ್ನು ಅರ್ಥಪೂರ್ಣ ರೀತಿಯಲ್ಲಿ ಹೆಚ್ಚಿಸುವ ಗುರಿಯನ್ನು ನಾವು ಹೊಂದಿದ್ದೇವೆ ಎಂದು ಹೇಳಿದ್ದಾರೆ. ಈ ಪಾಲುದಾರಿಕೆಯ ಭಾಗವಾಗಿ ನವಿ ಯುಪಿಐ ಬಳಕೆದಾರರು ಬೆಂಗಳೂರಿನಲ್ಲಿ ನಡೆಯುವ ಆರ್‌ಸಿಬಿಯ ಪಂದ್ಯಗಳ ಟಿಕೆಟ್ ಖರೀದಿಸಲು ಟಿಕೆಟ್ ಗಳ ಸಾಮಾನ್ಯ ಮಾರಾಟ ಆರಂಭವಾಗುವುದಕ್ಕೂ ಮುಂಚೆಯೇ ವಿಶೇಷ ಸೌಲಭ್ಯ ಪಡೆದುಕೊಳ್ಳಲಿದ್ದಾರೆ.

ಮೊದಲ ನಾಲ್ಕು ಪಂದ್ಯಗಳಿಗೆ, ನವಿ ಯುಪಿಐ ಬಳಕೆದಾರರಿಗೆ ಮಾರ್ಚ್ 18 ರಂದು ಬೆಳಿಗ್ಗೆ 11 ಗಂಟೆಗೆ ಟಿಕೆಟ್ ಖರೀದಿ ಅವಕಾಶ ತೆರೆದುಕೊಳ್ಳಲಿದೆ. ಸಾರ್ವಜನಿಕರಿಗೆ ಟಿಕೆಟ್ ಮಾರಾಟವು ಮಾರ್ಚ್ 19 ರಂದು ಬೆಳಿಗ್ಗೆ 11 ಗಂಟೆಗೆ ಆರಂಭಗೊಳ್ಳಲಿದೆ.

ಬೆಂಗಳೂರಿನಲ್ಲಿ ನಡೆಯುವ ಉಳಿದ ಮೂರು ಪಂದ್ಯಗಳಿಗೆ, ಟಿಕೆಟ್ ಮಾರಾಟವು ಟಿ20 ಮುಂದುವರೆದ ನಂತರದ ದಿನಗಳಲ್ಲಿ ಆರಂಭಗೊಳ್ಳಲಿದೆ. ಈ ಹಂತದಲ್ಲಿಯೂ ನವಿ ಯುಪಿಐ ಬಳಕೆದಾರರು ಸಾರ್ವಜನಿಕರಿಗೆ ಟಿಕೆಟ್ ಖರೀದಿ ಆರಂಭಗೊಳ್ಳುವ 24 ಗಂಟೆಗಳ ಮೊದಲು ಟಿಕೆಟ್ ಖರೀದಿಸುವ ಅವಕಾಶ ಪಡೆಯಲಿದ್ದಾರೆ. ನವಿ ಅಪ್ಲಿಕೇಷನ್ (ಆಪ್)ನಲ್ಲಿ ಇರುವ ಬ್ಯಾನರ್, ನವಿ ಯುಪಿಐ ಬಳಕೆದಾರರಿಗೆ ಲಭ್ಯ ಇರುವ ಮುಂಚಿತವಾಗಿಯೇ ಟಿಕೆಟ್ ಖರೀದಿಸುವ ಸೌಲಭ್ಯಕ್ಕೆ ನೇರ ಪ್ರವೇಶ ಕಲ್ಪಿಸುತ್ತದೆ.

ಈ ಪಾಲುದಾರಿಕೆಯ ಮೂಲಕ, ಡಿಜಿಟಲ್ ಹಣಕಾಸು ಸೇವೆಯಲ್ಲಿನ ತನ್ನ ಉಪಸ್ಥಿತಿಯನ್ನು ನವಿ ಯುಪಿಐ ಬಲಪಡಿಸಿದೆ. ಕ್ರಿಕೆಟ್ ಅಭಿಮಾನಿಗಳಿಗೆ ಇದು ಪರಿಪೂರ್ಣ ವಹಿವಾಟುಗಳನ್ನು ನೀಡುತ್ತದೆ.

ಈ ಪಾಲುದಾರಿಕೆಯ ಕುರಿತು ಮಾತನಾಡಿರುವ ಆರ್‌ಸಿಬಿಯ ಮುಖ್ಯ ಕಾರ್ಯಾಚರಣಾ ಅಧಿಕಾರಿ (ಸಿಒಒ) ರಾಜೇಶ್ ಮೆನನ್ ಅವರು, ''ನಮ್ಮ ಅಧಿಕೃತ ಯುಪಿಐ ಪಾಲುದಾರಿಕೆ ಕಂಪನಿಯಾಗಿ ನವಿ ಯುಪಿಐ ಜೊತೆಗೆ ಪಾಲುದಾರಿಕೆ ಮಾಡಿಕೊಳ್ಳುವುದಕ್ಕೆ ನಾವು ಪುಳಕಿತರಾಗಿದ್ದೇವೆ. ಈ ಸಹಯೋಗವು ನಮ್ಮ ಅಭಿಮಾನಿಗಳಿಗೆ ಪರಿಪೂರ್ಣ ಮತ್ತು ಹೊಸ ಅನುಭವಗಳನ್ನು ಒದಗಿಸುವ ನಮ್ಮ ಬದ್ಧತೆಯೊಂದಿಗೆ ಸಂಪೂರ್ಣವಾಗಿ ಹೊಂದಿಕೊಳ್ಳುತ್ತದೆ. ನವಿ ಯುಪಿಐ-ನ ಅನುಕೂಲಕರ ಪಾವತಿ ಪರಿಹಾರಗಳೊಂದಿಗೆ, ಕ್ರಿಕೆಟ್ ಅಭಿಮಾನಿಗಳಿಗೆ ಆಟದ ಅನುಕೂಲಕರ ಅನುಭವಗಳನ್ನು ಒದಗಿಸಲು ನಾವು ಉತ್ಸುಕರಾಗಿದ್ದೇವೆ. ಅಭಿಮಾನಿಗಳ ಕ್ರಿಕೆಟ್ ಪಂದ್ಯ ವೀಕ್ಷಣೆಯ ಒಟ್ಟಾರೆ ಅನುಭವವನ್ನು ನಾವು ಜಂಟಿಯಾಗಿ ಹೆಚ್ಚಿಸಲಿದ್ದೇವೆ ಎಂದು ಹೇಳಿದ್ದಾರೆ.

ನವಿ ಯುಪಿಐ ಮೂಲಕ ಟಿಕೆಟ್ ಗಳನ್ನು ಖರೀದಿಸುವುದು ಹೇಗೆ?

- » ಪ್ಲೇ ಸ್ಟೋರ್ ಅಥವಾ ಆಪ್ ಸ್ಟೋರ್‌ನಿಂದ ನವಿ ಅಪ್ಲಿಕೇಷನ್ ಡೌನ್‌ಲೋಡ್ ಮಾಡಿಕೊಳ್ಳಿ
- » ಅಪ್ಲಿಕೇಷನ್ ತೆರೆಯಿರಿ ಮತ್ತು ವಿಶೇಷ ಆರಂಭಿಕ ಸೌಲಭ್ಯ ಬಳಸಲು ಆರ್ ಸಿಬಿ ಟಿಕೆಟ್ ಬುಕಿಂಗ್ ಬ್ಯಾನರ್ ಟ್ಯಾಪ್ ಮಾಡಿ
- » ನಿಮ್ಮ ಪಂದ್ಯ ಮತ್ತು ಟಿಕೆಟ್ ವಿಭಾಗ ಆಯ್ಕೆ ಮಾಡಿ
- » ನವಿ ಯುಪಿಐ ಬಳಸಿ ಸುರಕ್ಷಿತವಾಗಿ ಹಣ ಪಾವತಿಸಿ ಮತ್ತು ನಿಮ್ಮ ಟಿಕೆಟ್ ಬುಕಿಂಗ್ ದೃಢೀಕರಿಸಿ.

ರಾಶಿ ಭವಿಷ್ಯ

ಜಯಶ್ರೀ.ಬಿ.ಆರ್
ಖ್ಯಾತ ಜ್ಯೋತಿಷಿ
ದೂರವಾಣಿ-9964739507
www.jyotishyavaastu.com

ಮೇಷ: ನಾನಾ ಮೂಲಗಳಿಂದ ಲಾಭ, ವಿದೇಶ ಪ್ರಯಾಣ, ಭೂ ಲಾಭ, ಉದ್ಯೋಗಾವಕಾಶ, ಮಹಿಳೆಯರಿಗೆ ಶುಭ.

ವೃಷಭ: ಕೆಟ್ಟ ಶಬ್ದಗಳಿಂದ ನಿಂದನೆ, ಕೋಪದಿಂದ ಕಲಹ, ದುಷ್ಟಬುದ್ಧಿ, ಶತ್ರುಗಳ ಕಾಟಕ್ಕೆ ಒಳಗಾಗುವಿರಿ.

ಮಿಥುನ: ಹಳೆ ಬಾಕಿ ವಸೂಲಿ, ಸ್ವಯಂ ಕೃತ್ಯಗಳಿಂದ ನಷ್ಟ, ನೌಕರಿಯಲ್ಲಿ ತೊಂದರೆ, ಪ್ರಭಾವಿ ವ್ಯಕ್ತಿಗಳ ಭೇಟಿ.

ಕಟಕ: ಸಣ್ಣ ಮಾತಿನಿಂದ ಕಲಹ, ಕೋರ್ಟ್ ಕೆಲಸಗಳಲ್ಲಿ ಜಯ, ಹಿರಿಯರಲ್ಲಿ ಭಕ್ತಿ, ಆರೋಗ್ಯದಲ್ಲಿ ಏರುಪೇರು, ಅಪವಾದ.

ಸಿಂಹ: ಕುಟುಂಬದಲ್ಲಿ ಶಾಂತಿ, ಆತ್ಮೀಯರೊಂದಿಗೆ ಮಾತುಕತೆ, ರೋಗಭಾದೆ, ಆಂತರಿಕ ಕಲಹ, ಉದ್ಯೋಗದಲ್ಲಿ ಬಡ್ತಿ.

ಕನ್ಯಾ: ನೂತನ ಪ್ರಯತ್ನಗಳಲ್ಲಿ ಯಶಸ್ಸು, ಪರಸ್ಥಳವಾಸ, ಶ್ರಮಕ್ಕೆ ತಕ್ಕ ಫಲ, ಆಹಾರ ಸೇವನೆಯಲ್ಲಿ ವ್ಯತ್ಯಾಸ.

ತುಲಾ: ಮಾತಿಗೆ ಬೆರಗಾಗುವಿರಿ, ಆತ್ಮೀಯರಲ್ಲಿ ಕಲಹ, ಕೆಲಸ ಕಾರ್ಯಗಳಲ್ಲಿ ಹಿನ್ನಡೆ

ವೃಶ್ಚಿಕ: ಯಾರನ್ನು ಹೆಚ್ಚಾಗಿ ನಂಬಬೇಡಿ, ಮನಸ್ಸಿನಲ್ಲಿ ಭಯ, ದ್ರವ್ಯ ಲಾಭ, ಅನಗತ್ಯ ಸುತ್ತಾಟ, ಋಣ ಭಾದೆ.

ಧನಸ್ಸು: ಶುಭ ಸುದ್ದಿ ಕೇಳುವಿರಿ, ಮಾನಸಿಕ ನೆಮ್ಮದಿ, ಪ್ರಭಾವಿ ವ್ಯಕ್ತಿಗಳ ಭೇಟಿ, ನಗದು ವ್ಯವಹಾರಗಳಲ್ಲಿ ಎಚ್ಚರ.

ಮಕರ: ವೈಯಕ್ತಿಕ ಕೆಲಸಗಳನ್ನು ನಿರ್ಲಕ್ಷಿಸಬೇಡಿ, ವಿದ್ಯಾರ್ಥಿಗಳಲ್ಲಿ ಹಿನ್ನಡೆ, ದಾಂಪತ್ಯದಲ್ಲಿ ಪ್ರೀತಿ, ಅಧಿಕಾರ ಪ್ರಾಪ್ತಿ.

ಕುಂಭ: ಮನಸ್ಸಿಗೆ ನೆಮ್ಮದಿ, ಕಾರ್ಯ ಸಾಧನೆ, ಆರ್ಥಿಕ ಪರಿಸ್ಥಿತಿ ಏರುಪೇರು, ಭಯಭೀತಿ ನಿವಾರಣೆ.

ಮೀನ: ಅತಿಯಾದ ನೋವು, ಚೋರ ಭಯ, ಕುತಂತ್ರದಿಂದ ಹಣ ಸಂಪಾದನೆ, ವಾಹನದಿಂದ ಕಂಟಕ, ಧನ ನಷ್ಟ.

ಅಂತರರಾಷ್ಟ್ರೀಯ ನನಗೆ ಓದಿ ದಿನ

ಪ್ರಪಂಚದಾದ್ಯಂತ ಪ್ರತಿ ಮಾರ್ಚ್ 19 ರಂದು ಆಚರಿಸಲಾಗುವ ಅಂತರರಾಷ್ಟ್ರೀಯ ನನಗೆ ಓದಿ ದಿನವು ಮಕ್ಕಳಿಗೆ ಪುಸ್ತಕಗಳನ್ನು ಓದುವ ಮಹತ್ವದ ಬಗ್ಗೆ ಕೇಂದ್ರೀಕರಿಸುವ ದಿನವಾಗಿದೆ. ದಿನಕ್ಕೆ 10 ನಿಮಿಷಗಳು ಅಥವಾ ಒಂದು ಗಂಟೆಯಾದರೂ, ಮಕ್ಕಳಿಗೆ ಓದುವುದು ನಿಜವಾಗಿಯೂ ಅವರ ಕಲ್ಪನೆ, ಜ್ಞಾನ ಮತ್ತು ಶಾಲೆಗೆ ಸೇರುವ ಮೊದಲೇ ಓದುವ ಸಾಮರ್ಥ್ಯವನ್ನು ಅಭಿವೃದ್ಧಿಪಡಿಸಲು ಸಹಾಯ ಮಾಡುತ್ತದೆ. ಪ್ರಪಂಚದಾದ್ಯಂತ ಹಲವಾರು ದೇಶಗಳು ಕಡಿಮೆ ಸಾಕ್ಷರತೆಯನ್ನು ಹೊಂದಿರುವುದರಿಂದ ಈ ಚಟುವಟಿಕೆ ಅತ್ಯಗತ್ಯ. ಈ ರಾಷ್ಟ್ರಗಳ ಮಕ್ಕಳಿಗೆ ಜೀವನದ ನಂತರದ ಹಂತದಲ್ಲಿ ಓದಲು ಕಲಿಸಲಾಗುತ್ತದೆ, ಆದ್ದರಿಂದ, ಶಿಕ್ಷಣದಲ್ಲಿ ಅವರ ಆಸಕ್ತಿಯು ಪರಿಣಾಮ ಬೀರುತ್ತದೆ. ನೀವು ವಿದ್ಯಾವಂತ ಜಗತ್ತಿನಲ್ಲಿ ಬದುಕಲು ಬಯಸಿದರೆ, ಸಂದೇಶವನ್ನು ಹರಡಿ ಮತ್ತು ನಿಮ್ಮ ಮಕ್ಕಳಿಗೆ ಪ್ರತಿದಿನ ಓದಲು ಪ್ರಾರಂಭಿಸಿ.

ಅಂತರರಾಷ್ಟ್ರೀಯ ನನಗೆ ಓದಿ ದಿನವು ಮಕ್ಕಳಿಗೆ ಓದುವ ಮಹತ್ವದ ಬಗ್ಗೆ ಸಂದೇಶವನ್ನು ಹರಡುವ ಗುರಿಯನ್ನು ಹೊಂದಿದೆ. ಆದಾಗ್ಯೂ, ಈ ದಿನವು ಬರಹಗಾರರು, ಓದುವ ಪ್ರೀತಿ ಮತ್ತು ಪ್ರಪಂಚದಾದ್ಯಂತ ಸಾಕ್ಷರತೆ ಮತ್ತು ಶಿಕ್ಷಣವನ್ನು ಉತ್ತೇಜಿಸುವ ಸಂದೇಶವನ್ನು ಉತ್ತೇಜಿಸುತ್ತದೆ. ವಯಸ್ಕರ ಸಾಕ್ಷರತೆಯ ಹೆಚ್ಚಳವನ್ನು ಪ್ರೋತ್ಸಾಹಿಸುವ ಪ್ರಯತ್ನವಾಗಿ ಈ ದಿನವನ್ನು ಮೂಲತಃ ಚೈಲ್ಡ್ ರೈಟ್ಸ್ ಫೌಂಡೇಶನ್ ರಚಿಸಿದೆ.ಈ ಗುರಿಯನ್ನು ಸಾಧಿಸಲು ಮಕ್ಕಳಿಗೆ ಓದುವುದು ಮುಖ್ಯವಾಗಿದೆ ಏಕೆಂದರೆ ಒಂದು ವರದಿಯ ಪ್ರಕಾರ, ಪ್ರಾಥಮಿಕ ಶಾಲೆಯಲ್ಲಿ ಮಕ್ಕಳಿಗೆ ಓದುವುದು ವಾಸ್ತವವಾಗಿ ಓದುವ ಪ್ರೀತಿಯಲ್ಲಿ ಹೆಚ್ಚಳಕ್ಕೆ ಕಾರಣವಾಗಬಹುದು. ವಾಸ್ತವವಾಗಿ, ಆರು ರಿಂದ 10 ವರ್ಷ ವಯಸ್ಸಿನ ಆಗಾಗ್ಗೆ ಓದುವವರಲ್ಲಿ 40% ಜನರು ಮನೆಯಲ್ಲಿ ಗಟ್ಟಿಯಾಗಿ ಓದುತ್ತಿದ್ದರು. ಲಿಖಿತ ಪದವು ರೂಪುಗೊಂಡ ನಂತರ ಜನರು ಹೆಚ್ಚು ವಿದ್ಯಾವಂತರಾದಾಗ ಓದುವಿಕೆಯೊಂದಿಗೆ ಸಾಕ್ಷರತೆಯ ಸಂಪರ್ಕವನ್ನು ಇತಿಹಾಸಕ್ಕೆ ಗುರುತಿಸಬಹುದು - ಈ ಪದಗಳನ್ನು ಮಾತನಾಡುವ ಬಳಕೆ ಅನುಸರಿಸಿತು. 4 ನೇ ಸಹಸ್ರಮಾನದ ಃಅ ಯಲ್ಲಿ, ಚಿತ್ರಗಳನ್ನು ಬಳಸಿ ಸಂದೇಶಗಳನ್ನು ಬರೆಯಲಾಗುತ್ತಿತ್ತು. ವಾಸ್ತವವಾಗಿ, 3500 ಃಅ ಯಲ್ಲಿ ಬರೆಯುವ ಮತ್ತು ಓದುವ ಕಲೆಯನ್ನು ತಿಳಿದವರು ಹೆಚ್ಚಾಗಿ ಸಾರ್ವಜನಿಕ ಪ್ರದರ್ಶನಗಳನ್ನು ನಡೆಸುತ್ತಿದ್ದರು. 23 ಃಅ ಯಲ್ಲಿ ರೋಮ್‌ನಲ್ಲಿ ಪುಸ್ತಕಗಳು ಹುಟ್ಟಿಕೊಂಡಾಗ ಓದುವ ಪ್ರೀತಿ ವಿಸ್ತರಿಸಿತು. ದುರದೃಷ್ಟವಶಾತ್, ಈ ಸಮಯದಲ್ಲಿ ಪುಸ್ತಕಗಳು ಅಪರೂಪ ಮತ್ತು ದುಬಾರಿಯಾಗಿದ್ದವು ಮತ್ತು ಆಯ್ದ ಕೆಲವರಿಗೆ ಮಾತ್ರ ಅವುಗಳಿಗೆ ಪ್ರವೇಶವಿತ್ತು. 15 ನೇ ಶತಮಾನದಲ್ಲಿ ಮುದ್ರಣಾಲಯದ ಅಭಿವೃದ್ಧಿಯ ನಂತರ, ಪುಸ್ತಕಗಳು ಜನಸಾಮಾನ್ಯರಿಗೆ ಪ್ರವೇಶಿಸಬಹುದಾದವು. ಮತ್ತು ಹೀಗಾಗಿ, ಓದುವ ಪ್ರವೇಶದೊಂದಿಗೆ, ಸಾಕ್ಷರತೆಯ ದರದಲ್ಲಿ ಏರಿಕೆ ಕಂಡುಬಂದಿದೆ. ಕೈಗಾರಿಕಾ ಕ್ರಾಂತಿಯ ಸಮಯದಲ್ಲಿ ಪುಸ್ತಕಗಳ ಬೆಲೆ ತೀವ್ರವಾಗಿ ಕುಸಿದಂತೆ ಸಾಕ್ಷರತೆ ಮತ್ತು ಓದುವಿಕೆಯ ನಡುವಿನ ಸಂಬಂಧವು ಸ್ಪಷ್ಟವಾಯಿತು. 1920 ರ ದಶಕದಲ್ಲಿ, ಅಮೆರಿಕದ ಕೆಲವು ಭಾಗಗಳಲ್ಲಿ ಸಾಕ್ಷರತೆಯ ಪ್ರಮಾಣವು 70% ತಲುಪಿತು.

ಸಂಜೆ ಮುಗಿಲು
ಬುಧವಾರ
19.3.2025

ಹೌದಿಗಳಿಗೆ ಇರಾನ್ ಕುಮ್ಮಕ್ಕು: ಟ್ರಂಪ್ ಆಕ್ರೋಶ

ವಾಶಿಂಗ್ಟನ್: ಯೆಮನ್‌ನ ಹೌದಿ ಹೋರಾಟಗಾರರು , ಹೇಯ ದರೋಡೆಕೋರರು ಹಾಗೂ ಕೊಲೆಗಡುಕರಾಗಿದ್ದು, ಅವರ ದಾಳಿಯನ್ನು ಭಾರೀ ಶಕ್ತಿಯೊಂದಿಗೆ ಎದುರಿಸಲಾಗುವುದು ಹಾಗೂ ಆ ಶಕ್ತಿಯು ಅಷ್ಟಕ್ಕೇ ನಿಲ್ಲುವುದೆಂಬುದಕ್ಕೆ ಖಾತರಿಯಿಲ್ಲವೆಂದು ಟ್ರಂಪ್ ಎಚ್ಚರಿಕೆ ನೀಡಿದ್ದಾರೆ. ಅಮೆರಿಕದ ಯುದ್ಧ ನೌಕೆ ಯುಎಸ್‌ಎಸ್ ಹ್ಯಾರಿ ಟ್ರೂಮ್ಯಾನ್ ಅನ್ನು ಗುರಿಯಿರಿಸಿ ಹುದಿ ಬಂಡುಕೋರರು ಕ್ಷಿಪಣಿ,ಡ್ರೋನ್ ದಾಳಿ ನಡೆಸಿರುವ ವರದಿಗಳು ಪ್ರಕಟವಾದ ಬೆನ್ನಲ್ಲೇ ಟ್ರಂಪ್ ಅವರು ತನ್ನ ಸ್ವಂತ ಸಾಮಾಜಿಕ ಜಾಲತಾಣ ಟ್ರೂಥ್‌ನಲ್ಲಿ ಈ ಹೇಳಿಕೆ ನೀಡಿದ್ದಾರೆ. ಆದರೆ ಈ ದಾಳಿಗಳು ಗುರಿಯನ್ನು ತಲುಪಲು ವಿಫಲವಾಗಿದ್ದು, ಆ ಪ್ರದೇಶದಲ್ಲಿ ಅಮೆರಿಕದ ನೌಕೆಗಳು ಯಥಾಪ್ರಕಾರ ಸಂಚಾರವನ್ನು ನಡೆಸುತ್ತಿದೆ ವೆಯೆಂದು ವರದಿಗಳು ತಿಳಿಸಿವೆ. ಅವರ (ಹೌದಿಗಳು) ಪ್ರತಿಯೊಂದು ನಡೆಯನ್ನು ಅವರು (ಇರಾನ್) ನಿಯಂತ್ರಿಸುತ್ತಿದ್ದಾರೆ. ಅವರಿಗೆ ಶಸ್ತ್ರಾಸ್ತ್ರಗಳನ್ನು ನೀಡುತ್ತಿದ್ದಾರೆ, ಹಣ ಹಾಗೂ ಅತ್ಯಾಧುನಿಕ ಮಿಲಿಟರಿ ಉಪಕರಣವನ್ನು ಅವರಿಗೆ ಪೂರೈಕೆ ಮಾಡುತ್ತಿದ್ದಾರೆ ಹಾಗೂ ಬೇಹುಗಾರಿಕಾ ಮಾಹಿತಿಯನ್ನು ಕೂಡಾ ಒದಗಿಸುತ್ತಿದೆ. '' ಎಂದು ಟ್ರಂಪ್ ಅವರು ತನ್ನ ಸಾಮಾಜಿಕ ಜಾಲತಾಣ ಟ್ರೂಥ್‌ನಲ್ಲಿ ಹೇಳಿದ್ದಾರೆ.

ಆರ್‌ಎಸ್‌ಎಸ್ ಬಗ್ಗೆ ಲಘು ಹೇಳಿಕೆ: ಪ್ರಲ್ಹಾದ್ ಜೋಶಿ ಕಿಡಿ

ನವದೆಹಲಿ: ಬರೀ ಮುಸ್ಲಿಂ ಓಲೈಕೆಯ ಕಾಂಗ್ರೆಸ್ಗೆ ಆರ್‌ಎಸ್‌ಎಸ್ ಬಗ್ಗೆ ಲಘುವಾಗಿ ಮಾತನಾಡುವುದು ಒಂದು ಫ್ಯಾಷನ್ ಆಗಿದೆ ಎಂದು ಕೇಂದ್ರ ಸಚಿವ ಪ್ರಲ್ಹಾದ್ ಜೋಶಿ ಕಿಡಿ ಕಾರಿದ್ದಾರೆ. ಆರ್‌ಎಸ್‌ಎಸ್ ಸನಾತನ ಧರ್ಮ, ಸಂಸ್ಕೃತಿ, ರಾಷ್ಟ್ರ ಜಾಗೃತಿ ಮತ್ತು ಜಾಗ್ರತೆಯ ಒಂದು ಸಶಕ್ತ ಸಂಘಟನೆಯಾಗಿದೆ. ಅದರ ಬಗ್ಗೆ ಮಾತನಾಡುವ ಯೋಗ್ಯತೆ ತಮಗಿಲ್ಲ ಎಂದು ಮುಖ್ಯಮಂತ್ರಿ ಸಿದ್ದರಾಮಯ್ಯ ವಿರುದ್ಧ ಹರಿಹಾಯ್ದಿದ್ದಾರೆ. ಆರ್‌ಎಸ್ ಎಸ್ ಸ್ವಾತಂತ್ರ್ಯ ಪೂರ್ವದಿಂದಲೂ ಶಿಸ್ತಿನ ಸಿಪಾಯಿ ಎಂದೇ ಗುರುತಿಸಿಕೊಂಡಿದೆ. ಇಂದಿಗೂ ಅದೇ ಮಾರ್ಗದಲ್ಲಿದೆ. ಆರ್ ಎಸ್‌ಎಸ್ ಯಾವತ್ತೂ ಕಾಂಗ್ರೆಸ್‌ನಂತೆ ಒಂದು ಸಮುದಾಯದ ಓಲೈಕೆ ಮಾಡುವುದಿಲ್ಲ ಎಂದು ಸಿಎಂಗೆ ತಿರುಗೇಟು ಕೊಟ್ಟಿದ್ದಾರೆ.

ವಿನಾಕಾರಣ ಆರ್‌ಎಸ್‌ಎಸ್ ಅನ್ನು ಎಳೆದು ತರುವುದು ಇತ್ತೀಚೆಗೆ ಕಾಂಗ್ರೆಸ್‌ಗೆ ಫ್ಯಾಷನ್ ಆಗಿ ಬಿಟ್ಟಿದೆ. ಒಂದು ರಾಷ್ಟ್ರಪರ ಚಿಂತನೆಯುಳ್ಳ ಶಿಸ್ತಿನ ಸಂಘಟನೆ ಬಗ್ಗೆ ಮಾತನಾಡುವುದಕ್ಕೆ ಯೋಗ್ಯತೆ ಇರಬೇಕು. ಆದರೆ, ಅದು ಕಾಂಗ್ರೆಸ್‌ಗೆ ಇಲ್ಲ ಎಂದು ಜೋಶಿ ಚಾಟಿ ಬೀಸಿದ್ದಾರೆ.

ತುಷ್ಟೀಕರಣ ಮತ್ತು ಕುಟುಂಬ ರಾಜಕಾರಣದಲ್ಲಿ ಮುಳುಗಿದ ಕಾಂಗ್ರೆಸ್ ಅಭಿವೃದ್ಧಿ ಹೆಸರಲ್ಲಿ ಒಡೆದಾಳುವ ರಾಜಕೀಯ ಮಾಡುತ್ತಿದೆ. ವೋಟ್ ಬ್ಯಾಂಕ್‌ಗಾಗಿ ರಾಷ್ಟ್ರ ಒಡೆಯುವ ಸಂಸ್ಕೃತಿಯನ್ನು ಪ್ರದರ್ಶಿಸುತ್ತಿದೆ ಎಂದು ಸಚಿವ ಜೋಶಿ ಆರೋಪಿಸಿದ್ದಾರೆ.

ಬಿಹಾರ ಕಾಂಗ್ರೆಸ್ ಅಧ್ಯಕ್ಷರಾಗಿ ಶಾಸಕ ರಾಜೇಶ್ ಕುಮಾರ್ ನೇಮಕ

ಹೊಸ ದಿಲ್ಲಿ: ಕಾಂಗ್ರೆಸ್ ಪಕ್ಷದ ರಾಷ್ಟ್ರೀಯ ಅಧ್ಯಕ್ಷ ಮಲ್ಲಿಕಾರ್ಜುನ ಖರ್ಗೆ ಅವರು ಬಿಹಾರ ಕಾಂಗ್ರೆಸ್ ಘಟಕದ ಅಧ್ಯಕ್ಷರಾಗಿದ್ದ ಸಂಸದ ಅಖಿಲೇಶ್ ಪ್ರಸಾದ್ ಬದಲಿಗೆ, ಶಾಸಕ ರಾಜೇಶ್ ಕುಮಾರ್ ರನ್ನು ಅಧ್ಯಕ್ಷರನ್ನಾಗಿ ನೇಮಿಸಿದ್ದಾರೆ.ಈ ಕುರಿತು ಪತ್ರಿಕಾ ಪ್ರಕಟಣೆ ಬಿಡುಗಡೆ ಮಾಡಿರುವ ಅವರು, ಶಾಸಕ ರಾಜೇಶ್ ಕುಮಾರ್ ಅವರನ್ನು ತಕ್ಷಣದಿಂದಲೇ ಜಾರಿಗೆ ಬರುವಂತೆ ಬಿಹಾರ ಕಾಂಗ್ರೆಸ್ ಘಟಕದ ಅಧ್ಯಕ್ಷರನ್ನಾಗಿ ನೇಮಿಸಲಾಗಿದೆ ಎಂದು ಹೇಳಿದ್ದಾರೆ. ಇದೇ ವೇಳೆ, ಬಿಹಾರ ಕಾಂಗ್ರೆಸ್ ಘಟಕದ ಅಧ್ಯಕ್ಷ ಹುದ್ದೆಯಿಂದ ನಿರ್ಗಮಿಸುತ್ತಿರುವ ಸಂಸದ ಅಖಿಲೇಶ್ ಪ್ರಸಾದ್ ಸಿಂಗ್ ಅವರು ಪಕ್ಷ ಸಂಘಟನೆಗೆ ನೀಡಿದ ಕೊಡುಗೆಯನ್ನು ಕಾಂಗ್ರೆಸ್ ಅಭಿನಂದಿಸಿದೆ.

ಟೀ ಚೆಲ್ಲಿದ್ದಕ್ಕೇ 432 ಕೋಟಿ ರೂ. ದಂಡ ಹಾಕಿದ ಕೋರ್ಟ್

ಲಾಸ್ ಏಂಜಲೀಸ್: ಟೀ ಪಾರ್ಸೆಲ್ ನೀಡುವಾಗ ಗ್ರಾಹಕನ ಮೇಲೆ ಟೀ ಬಿದ್ದ ಪರಿಣಾಮ ಟೀ ತಯಾರಿಕಾ ಸಂಸ್ಥೆಗೆ ಕೋರ್ಟ್ ಬರೋಬ್ಬರಿ 50 ಮಿಲಿಯನ್ ಡಾಲರ್ (4,32,81,55,000) ದಂಡ ಹೇರಿದ ಅಚ್ಚರಿ ಘಟನೆ ವರದಿಯಾಗಿದೆ.

ಅಮೆರಿಕದ ಕ್ಯಾಲಿಫೋರ್ನಿಯಾದಲ್ಲಿ ಈ ಘಟನೆ ನಡೆದಿದ್ದು, ಇಲ್ಲಿನ ಡ್ರೈವ್-ಥ್ರೂನಲ್ಲಿ ಗ್ರಾಹಕನಿಗೆ ಟೀ ಪಾರ್ಸೆಲ್ ನೀಡುವಾಗ ಅಜಾಗರೂಕವಾಗಿ ವರ್ತಿಸಿ ಬಿಸಿ ಚಹಾ ಆತನ ಮೇಲೆ ಬೀಳಿಸಿದ ಆರೋಪಕ್ಕೆ ಸಂಬಂಧಿಸಿದಂತೆ ಖ್ಯಾತ ಚಹಾ ತಯಾರಿಕಾ ಸಂಸ್ಥೆ Starbucksಗೆ 50 ಮಿಲಿಯನ್ ಡಾಲರ್ ದಂಡ ಹೇರಲಾಗಿದೆ ಎನ್ನಲಾಗಿದೆ.

ಈ ಕುರಿತು ರಾಷ್ಟ್ರೀಯ ಸುದ್ದಿ ವಾಹಿನಿ ವರದಿ ಮಾಡಿದ್ದು, ಬಿಸಿ ಚಹಾ ಮೇಲೆ ಬಿದ್ದು ಸುಟ್ಟುಕೊಂಡ ಗ್ರಾಹಕನಿಗೆ ಸ್ಟಾರ್‌ಬಕ್ಸ್ ಸಂಸ್ಥೆ 50 ಮಿಲಿಯನ್ ಡಾಲರ್ ಪಾವತಿಸುವಂತೆ ಕೋರ್ಟ್ ಆದೇಶಿಸಿದೆ.

ಏನಿದು ಘಟನೆ?: ಫೆಬ್ರವರಿ 2020 ರಲ್ಲಿ ಮೈಕೆಲ್ ಗಾರ್ಸಿಯಾ ಎಂಬುವವರು ಕ್ಯಾಲಿಫೋರ್ನಿಯಾದ ಡ್ರೈವ್-ಥ್ರೂನಲ್ಲಿರುವ ಸ್ಟಾರ್ ಬಕ್ಸ್ ಕೆಫೆಗೆ ಆಗಮಿಸಿದ್ದರು. ಈ ವೇಳೆ ಅವರು ಮೂರು ಸೂಪರ್ -ಸೈಜ್ ಚಹಾ ಆರ್ಡರ್ ಮಾಡಿದ್ದರು. ಆರ್ಡರ್ ಪಡೆದ ಸ್ಟಾರ್ ಬಕ್ಸ್ ಮಹಿಳಾ ಸಿಬ್ಬಂದಿ ಮೂರು ಸೂಪರ್-ಸೈಜ್ ಚಹಾ ಕಪ್ ಗಳನ್ನು ಒಂದು ಟ್ರೇನಲ್ಲಿಟ್ಟುಕೊಂಡು ಮೈಕೆಲ್ ಗಾರ್ಸಿಯಾರ ಕಾರಿನ ಕಿಟಕಿಯೊಳಗೆ ನೀಡಿದ್ದಾರೆ. ಈ ವೇಳೆ ಚಹಾ ಕಪ್ ಕಾರಿಗೆ ತಗುಲಿ ನೋಡ ನೋಡುತ್ತಲೇ ಬಿಸಿ ಬಿಸಿ ಚಹಾ ಅವರ ಕಾಲಿನ ಮೇಲೆ ಬಿದ್ದಿದೆ. ಈ ವೇಳೆ ಮೈಕೆಲ್ ರ ಮರ್ಮಾಂಗ, ತೊಡೆಸಂದು ಮತ್ತು ಒಳ ತೊಡೆಗಳಿಗೆ ಮೂರನೇ ಡಿಗ್ರಿ ಸುಟ್ಟಗಾಯಗಳಿಗೆ ಕಾರಣವಾಗಿದೆ.

ಈ ಘಟನೆ ಬಳಿಕ ಮೈಕೆಲ್ ಆಸ್ಪತ್ರೆಗೆ ದಾಖಲಾಗಿ ಚಿಕಿತ್ಸೆ ಪಡೆದಿದ್ದರು. ತುಂಬಾ ಆಳವಾಗಿ ಸುಟ್ಟಗಾಯಗಳಾಗಿದ್ದರಿಂದ ಮೈಕೆಲ್ ಅವರಿಗೆ ಬಹು ಚರ್ಮದ ಕಸಿ ಶಸ್ತ್ರಚಿಕಿತ್ಸೆ ನಡೆಸಲಾಗಿತ್ತು. ನಂತರ, ಮೈಕೆಲ್ ಐದು ವರ್ಷಗಳ ಕಾಲ ಸುಟ್ಟಗಾಯಗಳಿಂದ ಉಂಟಾದ ವಿರೂಪ, ನೋವು, ಅಪಸಾಮಾನ್ಯ ಕ್ರಿಯೆ ಮತ್ತು ಮಾನಸಿಕ ಹಾನಿಯೊಂದಿಗೆ ಜೀವನ ನಡೆಸಿದ್ದಾರೆ ಎಂದು ಮೈಕಲ್ ಪರ ವಕೀಲರು ಎಂದು ಟ್ರಯಲ್ ಲಾಯರ್ಸ್ ಫಾರ್ ಜಸ್ಟೀಸ್‌ನ ವಾದಿಸಿದ್ದಾರೆ.

ದೂರು ದಾಖಲು: ಇನ್ನು ಸಿಬ್ಬಂದಿ ನಿರ್ಲಕ್ಷ್ಯದ ವಿರುದ್ಧ ಸಂತ್ರಸ್ಥ ಮೈಕೆಲ್ ದೂರು ದಾಖಲಿಸಿದ್ದು, ಲಾಸ್ ಏಂಜಲೀಸ್ ಕೋರ್ಟ್ ನಲ್ಲಿ ಕಳೆದ 5 ವರ್ಷಗಳಿಂದ ಈ ಪ್ರಕರಣದ ವಿಚಾರಣೆ ನಡೆದಿತ್ತು. ಆರಂಭದಲ್ಲಿ ಸ್ಟಾರ್ ಬಕ್ಸ್ ಸಂಸ್ಥೆ ಪ್ರಕರಣ ಇತ್ಯರ್ಥಪಡಿಸಿಕೊಳ್ಳಲು ಮೈಕೆಲ್ ಗೆ 30 ಮಿಲಿಯನ್ ಡಾಲರ್ ಹಣ ನೀಡಲು ನಿರಾಕರಿಸಿತ್ತು. ಇದೀಗ ಬರೋಬ್ಬರಿ 5 ವರ್ಷಗಳ ಬಳಿಕ ಮೈಕೆಲ್ ಪರವಾಗಿ ತೀರ್ಪು ಬಂದಿದ್ದು, ಸ್ಟಾರ್ ಬಕ್ಸ್ ಸಂಸ್ಥೆಗೆ ಕೋರ್ಟ್ ಇದೀಗ 30 ಅಲ್ಲ ಬರೋಬ್ಬರಿ 50 ಮಿಲಿಯನ್ ಡಾಲರ್ ಅಂದರೆ ಭಾರತೀಯ ರೂಪಾಯಿಯಲ್ಲಿ ಸುಮಾರು 432 ಕೋಟಿ 81 ಲಕ್ಷದ 55 ಸಾವಿರ ರೂ ಪರಿಹಾರ ನೀಡುವಂತೆ ಆದೇಶಿಸಿದೆ. ಅಂತೆಯೇ ಪ್ರಕರಣದ ವಿಚಾರಣೆ ವೆಚ್ಚ, ಬಡ್ಡಿ, ವಕೀಲರ ಶುಲ್ಕ ಸೇರಿದರೆ ಈ ಪರಿಹಾರ ಮೊತ್ತ 60 ಮಿಲಿಯನ್‌ಗಿಂತಲೂ ಹೆಚ್ಚಾಗುತ್ತದೆ ಎಂದು ಹೇಳಲಾಗಿದೆ.

ಧನ್ಯವಾದ ಹೇಳಿದ ಸಂತ್ರಸ್ಥ: ಇನ್ನು ಕೋರ್ಟ್ ತೀರ್ಪಿಗೆ ಸಂತಸ ವ್ಯಕ್ತಪಡಿಸಿರುವ ಸಂತ್ರಸ್ಥ ಮೈಕೆಲ್, ತನ್ನ ಪರವಾಗಿ ನಿಂತಿದ್ದಕ್ಕಾಗಿ ಕೋರ್ಟ್ ಗೆ ಧನ್ಯವಾದ ಹೇಳುತ್ತೇನೆ ಎಂದು ಹೇಳಿದ್ದಾರೆ.

ಭಾರತಕ್ಕೆ ಭೇಟಿ ನೀಡುವಂತೆ ಸುನೀತಾ ವಿಲಿಯಮ್ಸ್‌ಗೆ ಪತ್ರ ಬರೆದ ಮೋದಿ

ಹೊಸದಿಲ್ಲಿ: ಅಂತರ್‌ರಾಷ್ಟ್ರೀಯ ಬಾಹ್ಯಾಕಾಶ ನಿಲ್ದಾಣದಲ್ಲಿ ಒಂಭತ್ತು ತಿಂಗಳಿಗೂ ಹೆಚ್ಚು ಕಾಲ ಸಿಕ್ಕಿಹಾಕಿಕೊಂಡು ಬುಧವಾರ ಮುಂಜಾನೆ ವೇಳೆಗೆ ಭೂಮಿಗೆ ಮರಳಲಿರುವ ನಾಸಾ ಗಗನಯಾನಿ ಭಾರತ ಮೂಲದ ಸುನೀತಾ ವಿಲಿಯಮ್ಸ್‌ರನ್ನು ಪ್ರಧಾನಿ ನರೇಂದ್ರ ಮೋದಿ ಭಾರತಕ್ಕೆ ಆಹ್ವಾನಿಸಿದ್ದಾರೆ.

''ನೀವು ಸಾವಿರಾರು ಮೈಲಿ ದೂರದಲ್ಲಿದ್ದರೂ, ನೀವು ನಮ್ಮ ಹೃದಯಕ್ಕೆ ಸಮೀಪದಲ್ಲಿ ನಿರಂತರವಾಗಿ ವಾಸಿಸುತ್ತಿದ್ದೀರಿ. ನಿಮ್ಮ ಉತ್ತಮ ಆರೋಗ್ಯ ಮತ್ತು ನಿಮ್ಮ ಕಾರ್ಯದಲ್ಲಿ ಯಶಸ್ಸಿಗಾಗಿ ಭಾರತೀಯರು ಪ್ರಾರ್ಥಿಸುತ್ತಿದ್ದಾರೆ'' ಎಂಬುದಾಗಿ ಹೃದಯಸ್ಪರ್ಶಿ ಪತ್ರದಲ್ಲಿ ಮೋದಿ ಬರೆದಿದ್ದಾರೆ. ಈ ಪತ್ರವನ್ನು ಕೇಂದ್ರ ಸಚಿವ ಜಿತೇಂದ್ರ ಸಿಂಗ್ ಸಾಮಾಜಿಕ ಮಾಧ್ಯಮ 'ಎಕ್ಸ್'ನಲ್ಲಿ ಹಂಚಿಕೊಂಡಿದ್ದಾರೆ.

''ನಿಮ್ಮ ಮರಳುವಿಕೆಯನ್ನು ಮಿಸ್ ಬೋನೀ ಪಾಂಡ್ಯ ಕಾತರದಿಂದ ಎದುರು ನೋಡುತ್ತಿರಬೇಕು. ದಿವಂಗತ ದೀಪಕ್ ಭಾಯಿ ಅವರ ಆಶೀರ್ವಾದವೂ ನಿಮ್ಮ ಮೇಲೆ ಇದೆ ಎನ್ನುವುದು ನನಗೆ ಗೊತ್ತಿದೆ. 2016ರಲ್ಲಿ ನಾನು ಅಮೆರಿಕಕ್ಕೆ ಭೇಟಿ ನೀಡಿದ್ದಾಗ ನಿಮ್ಮ ಜೊತೆ ಅವರನ್ನು ಭೇಟಿಯಾಗಿರುವುದನ್ನು ನಾನೀಗ ಸ್ಮರಿಸಿಕೊಳ್ಳುತ್ತಿದ್ದೇನೆ. ನೀವು ಭೂಮಿಗೆ ಮರಳಿದ ಬಳಿಕ, ಭಾರತದಲ್ಲಿ ನಿಮ್ಮನ್ನು ನೋಡುವುದನ್ನು ನಾವು ಎದುರು ನೋಡುತ್ತಿದ್ದೇವೆ. ಭಾರತದ ಅತ್ಯಂತ ಖ್ಯಾತಿವೆತ್ತ ಪುತ್ರಿಯರ ಪೈಕಿ ಒಬ್ಬರಾಗಿರುವ ನಿಮ್ಮನ್ನು ಭಾರತದಲ್ಲಿ ನೋಡುವುದು ನಮಗೆ ಅತ್ಯಂತ ಹೆಮ್ಮೆಯ ವಿಷಯ'' ಎಂದು ಮೋದಿ ತನ್ನ ಪತ್ರದಲ್ಲಿ ಬರೆದಿದ್ದಾರೆ.

ಸುನೀತಾ ವಿಲಿಯಮ್ಸ್, ಬುಚ್ ವಿಲ್ಮೋರ್ ಮತ್ತು ಇತರ ಇಬ್ಬರು ಗಗನಯಾನಿಗಳನ್ನು ಒಳಗೊಂಡ ಡ್ರ್ಯಾಗನ್ ಕ್ಯಾಪ್ಸೂಲ್ ನ್ಯೂಯಾರ್ಕ್ ಸಮಯ ಮಂಗಳವಾರ ಮುಂಜಾನೆ 1:05 (ಭಾರತೀಯ ಸಮಯ ಬೆಳಗ್ಗೆ 10:35) ಕ್ಕೆ ಅಂತರ್‌ರಾಷ್ಟ್ರೀಯ ಬಾಹ್ಯಾಕಾಶ ನಿಲ್ದಾಣ (ಐಎಸ್‌ಎಸ್)ದಿಂದ ಬಿಡುಗಡೆಗೊಂಡಿದೆ.

ಮತಗಟ್ಟೆವಾರು ಮಾಹಿತಿ ಆನ್‌ಲೈನ್‌ನಲ್ಲಿ ಪ್ರಕಟಿಸುವ ಕುರಿತು ಚರ್ಚೆಗೆ ಸಿದ್ಧ: ಚುನಾವಣಾ ಆಯೋಗ

ನವದೆಹಲಿ: ಲೋಕಸಭೆ ಮತ್ತು ವಿಧಾನಸಭೆ ಚುನಾವಣೆಗಳಲ್ಲಿ ಚಲಾವಣೆಯಾದ ಮತದಾನದ ಪ್ರಮಾಣವನ್ನು ಮತಗಟ್ಟೆವಾರು ಆನ್‌ಲೈನ್‌ನಲ್ಲಿ ಪ್ರಕಟಿಸುವ ಕುರಿತು ಮಾತುಕತೆ ನಡೆಸಲು ಸಿದ್ಧ ಎಂದು ಕೇಂದ್ರ ಚುನಾವಣಾ ಆಯೋಗ ಸುಪ್ರೀಂಕೋರ್ಟ್‌ಗೆ ಮಂಗಳವಾರ ತಿಳಿಸಿದೆ.

ತೃಣಮೂಲ ಕಾಂಗ್ರೆಸ್ (ಟಿಎಂಸಿ) ಸಂಸದೆ ಮಹುವಾ ಮೊಯಿತ್ರಾ ಮತ್ತು ಅಸೋಸಿಯೇಷನ್ ಫಾರ್ ಡೆಮಾಕ್ರಟಿಕ್ ರಿಫಾರ್ಮ್ಸ್ ಎನ್‌ಜಿಒ ಸಲ್ಲಿಸಿದ್ದ ಎರಡು ಪ್ರತ್ಯೇಕ ಪಿಐಎಲ್‌ಗಳನ್ನು ಮುಖ್ಯ ನ್ಯಾಯಮೂರ್ತಿ ಸಂಜೀವ್ ಖನ್ನಾ, ನ್ಯಾಯಮೂರ್ತಿಗಳಾದ ಸಂಜಯ್ ಕುಮಾರ್ ಮತ್ತು ಕೆ.ವಿ. ವಿಶ್ವನಾಥನ್ ಅವರಿದ್ದ ಪೀಠವು ವಿಚಾರಣೆ ನಡೆಸಿತು.

ಈ ವೇಳೆ ಚುನಾವಣಾ ಆಯೋಗದ ಪರ ವಾದ ಮಂಡಿಸಿದ ಹಿರಿಯ ವಕೀಲ ಮಣೀಂದರ್ ಸಿಂಗ್ ಅವರು, ಮುಖ್ಯ ಚುನಾವಣಾ ಆಯುಕ್ತ ಜ್ಞಾನೇಶ್‌ಕುಮಾರ್ ಅವರು ಈ ಕುರಿತು ಮಾತುಕತೆ ನಡೆಸಲು ಖುದ್ದು ಭೇಟಿಗೆ ಸಿದ್ಧರಿದ್ದಾರೆ. ವಿಪಕ್ಷಗಳು ಚರ್ಚೆಗೆ ಬರಬಹುದು. ಈಗ ಹೊಸ ಮುಖ್ಯ ಚುನಾವಣಾ ಆಯುಕ್ತರು ಇದ್ದಾರೆ. ಅರ್ಜಿದಾರರು ಅವರನ್ನು ನೇರವಾಗಿ ಭೇಟಿ ಮಾಡಿ, ತಮ್ಮ ಬೇಡಿಕೆಯನ್ನು ಮಂಡಿಸಬಹುದು ಎಂದು ಹೇಳಿದರು.

ಚುನಾವಣಾ ಆಯೋಗ ಮಾತುಕತೆಗೆ ಒಪ್ಪಿದ ಕಾರಣ, ಅರ್ಜಿದಾರರು ಈ ಕುರಿತು 10 ದಿನಗಳ ಒಳಗೆ ಪ್ರಾತಿನಿಧ್ಯ ಸಲ್ಲಿಸಬೇಕು. ಈ ಕುರಿತ ಚರ್ಚೆಯ ದಿನಾಂಕವನ್ನು ಅರ್ಜಿದಾರರಿಗೆ ಮುಂಚೆಯೇ ತಿಳಿಸಲಾಗುವುದು ಎಂದಿತು. ಜೊತೆಗೆ, ಅರ್ಜಿಗಳ ವಿಚಾರಣೆಯಲ್ಲಿ ಜುಲೈ 28 ಕ್ಕೆ ಮುಂದೂಡಿತು.

ಲೋಕಸಭೆ ಮತ್ತು ರಾಜ್ಯಗಳ ವಿಧಾನಸಭೆ ಚುನಾವಣೆಗಳ ನಂತರ ಮತಗಟ್ಟೆವಾರು ಚಲಾವಣೆಯಾದ ಮತಪ್ರಮಾಣದ ಮಾಹಿತಿಯನ್ನು 48 ಗಂಟೆಗಳ ಒಳಗೆ ಚುನಾವಣಾ ಆಯೋಗದ ಅಧಿಕೃತ ವೆಬ್‌ಸೈಟ್‌ನಲ್ಲಿ ಪ್ರಕಟಿಸಲು ಸೂಕ್ತ ನಿರ್ದೇಶನ ನೀಡಬೇಕು. ಇದು ಮತದಾನದ ಪಾರದರ್ಶಕತೆಯನ್ನು ಕಾಪಾಡುತ್ತದೆ ಎಂದು ತಮ್ಮ ಅರ್ಜಿಯಲ್ಲಿ ಕೋರಿವೆ.

ಅತ್ಯಾಚಾರ ಪ್ರಕರಣ: ಕಾಂಗ್ರೆಸ್ ಸಂಸದ ರಾಕೇಶ್ ರಾಥೋಡ್‌ಗೆ ಜಾಮೀನು

ಲಖನೌ: ಕಾಂಗ್ರೆಸ್ ಸಂಸದ ರಾಕೇಶ್ ರಾಥೋಡ್ ಅವರಿಗೆ ಸೀತಾಪುರದ ಸ್ಥಳೀಯ ನ್ಯಾಯಾಲಯ ಮಂಗಳವಾರ ಜಾಮೀನು ಮಂಜೂರು ಮಾಡಿದ್ದು, ಜೈಲಿನಿಂದ ಬಿಡುಗಡೆಯಾಗಲಿದ್ದಾರೆ ಎಂದು ಅವರ ವಕೀಲರು ತಿಳಿಸಿದ್ದಾರೆ. ಭಾರತೀಯ ನ್ಯಾಯ ಸಂಹಿತಾ (ಬಿಎನ್ ಎಸ್) ಸೆಕ್ಷನ್ 64 ರ ಅಡಿಯಲ್ಲಿ ದಾಖಲಾಗಿದ್ದ ಅತ್ಯಾಚಾರ ಪ್ರಕರಣದಲ್ಲಿ ಮಾರ್ಚ್ 11 ರಂದೇ ಅಲಹಾಬಾದ್ ಹೈಕೋರ್ಟ್‌ನ ಲಖನೌ ಪೀಠ ರಾಥೋಡ್ ಅವರಿಗೆ ಜಾಮೀನು ನೀಡಿತ್ತು. ಆದರೆ, ಅದೇ ದಿನ, ಸೀತಾಪುರ ಪೊಲೀಸರು ಬಿಎನ್‌ಎಸ್‌ನ ಸೆಕ್ಷನ್ 69 (ವಂಚನೆಯಿಂದ ಲೈಂಗಿಕ ಸಂಭೋಗ) ಸೇರಿಸಿ ಚಾರ್ಜ್‌ಶೀಟ್ ಸಲ್ಲಿಸಿದರು. ಇದು ಗರಿಷ್ಠ 10 ವರ್ಷಗಳ ಜೈಲು ಶಿಕ್ಷೆಯನ್ನು ವಿಧಿಸುತ್ತದೆ. ಈ ಬೆಳವಣಿಗೆಯು ರಾಥೋಡ್ ಅವರ ತಕ್ಷಣದ ಬಿಡುಗಡೆಗೆ ಅಡ್ಡಿಯಾಯಿತು ಮತ್ತು ಅವರು ಕೆಳ ನ್ಯಾಯಾಲಯದಲ್ಲಿ ಮತ್ತೆ ಜಾಮೀನು ಕೋರಿ ಅರ್ಜಿ ಸಲ್ಲಿಸಬೇಕಾಯಿತು. ಮಂಗಳವಾರ, ಮುಖ್ಯ ನ್ಯಾಯಾಂಗ ಮ್ಯಾಜಿಸ್ಟ್ರೇಟ್ ಗೌರವ್ ಪ್ರಕಾಶ್ ಅವರು, ಸೆಕ್ಷನ್ 69 ರಡಿ ದಾಖಲಾಗಿದ್ದ ಪ್ರಕರಣದಲ್ಲಿ ಜಾಮೀನು ನೀಡಿದರು. ನ್ಯಾಯಾಲಯದಲ್ಲಿ ಆರೋಪಿ ಪರವಾಗಿ ತಲಾ 1 ಲಕ್ಷ ರೂ.ಗಳ ಎರಡು ಜಾಮೀನು ಬಾಂಡ್‌ಗಳನ್ನು ಸಲ್ಲಿಸಲಾಯಿತು ಎಂದು ಸಂಸದರ ಪರ ವಕೀಲ ವಿಜಯ್ ಕುಮಾರ್ ಸಿಂಗ್ ತಿಳಿಸಿದ್ದಾರೆ.ಅತ್ಯಾಚಾರ ಪ್ರಕರಣ ಸಂಬಂಧ ಕಳೆದ ಜನವರಿ 30 ರಂದು ರಾಥೋಡ್ ಅವರನ್ನು ಬಂಧಿಸಲಾಯಿತು ಮತ್ತು ಅಂದಿನಿಂದ ಅವರು ಸೀತಾಪುರ ಜಿಲ್ಲಾ ಜೈಲಿನಲ್ಲಿದ್ದರು. ಪೊಲೀಸರು ಮತ್ತು ಪ್ರಾಸಿಕ್ಯೂಷನ್ ಪ್ರಕಾರ, ಕಾಂಗ್ರೆಸ್ ಸಂಸದ ಮದುವೆಯಾಗುವ ನೆಪದಲ್ಲಿ 45 ವರ್ಷದ ಮಹಿಳೆಯ ಮೇಲೆ ಅತ್ಯಾಚಾರ ಎಸಗಿದ ಮತ್ತು ಆಕೆಯ ರಾಜಕೀಯ ಭವಿಷ್ಯಕ್ಕೆ ಸಹಾಯ ಮಾಡುವುದಾಗಿ ಭರವಸೆ ನೀಡಿದ ಆರೋಪ ಎದುರಿಸುತ್ತಿದ್ದಾರೆ.

ಕುಂಭ ಮೇಳ ಕಾಲ್ತುಳಿತದಲ್ಲಿ ಮೃತಪಟ್ಟ, ಗಾಯಗೊಂಡವರ ಬಗ್ಗೆ ಮಾಹಿತಿ ಇಲ್ಲ: ಸಂಸತ್ತಿಗೆ ಕೇಂದ್ರ

ನವದೆಹಲಿ: ಇತ್ತೀಚೆಗೆ ಉತ್ತರ ಪ್ರದೇಶದ ಪ್ರಯಾಗ್ ರಾಜ್‌ನಲ್ಲಿ ನಡೆದ ಮಹಾಕುಂಭ ಮೇಳದಲ್ಲಿ ಸಂಭವಿಸಿದ ಕಾಲ್ತುಳಿತದಲ್ಲಿ ಸಾವನ್ನಪ್ಪಿದ ಮತ್ತು ಗಾಯಗೊಂಡ ವ್ಯಕ್ತಿಗಳ ಸಂಖ್ಯೆಯ ಬಗ್ಗೆ ಯಾವುದೇ ಮಾಹಿತಿ ಇಲ್ಲ ಎಂದು ಕೇಂದ್ರ ಸರ್ಕಾರ ಮಂಗಳವಾರ ಸಂಸತ್ತಿಗೆ ತಿಳಿಸಿದೆ. ಇಂದು ಲೋಕಸಭೆಯಲ್ಲಿ ಕುಂಭ ಮೇಳ ಕಾಲ್ತುಳಿತದಲ್ಲಿ ಮೃತಪಟ್ಟವರ ಸಂಖ್ಯೆ ಬಗ್ಗೆ ಕೇಳಲಾದ ಪ್ರಶ್ನೆಗೆ ಲಿಖಿತ ಉತ್ತರ ನೀಡಿದ ಕೇಂದ್ರ ಗೃಹ ಖಾತೆ ರಾಜ್ಯ ಸಚಿವ ನಿತ್ಯಾನಂದ ರೈ ಅವರು, ಅಂತಹ ಯಾವುದೇ ಡೇಟಾವನ್ನು ಕೇಂದ್ರ ಸರ್ಕಾರ ಸಂಗ್ರಹಿಸುವುದಿಲ್ಲ ಎಂದು ಹೇಳಿದ್ದಾರೆ. ಸಂವಿಧಾನದ ಏಳನೇ ವಿಧಿಯ ಪ್ರಕಾರ 'ಸಾರ್ವಜನಿಕ ಸುವ್ಯವಸ್ಥೆ' ಮತ್ತು 'ಪೊಲೀಸ್' ರಾಜ್ಯದ ವಿಷಯಗಳಾಗಿವೆ ಎಂದು ನಿತ್ಯಾನಂದ ರೈ ಹೇಳಿದ್ದಾರೆ. ಧಾರ್ಮಿಕ ಸಭೆಗಳ ಸಂಘಟನೆ, ಜನಸಂದಣಿ ನಿರ್ವಹಣೆ, ಭಕ್ತರಿಗೆ ಸೌಲಭ್ಯಗಳನ್ನು ಒದಗಿಸುವುದು, ಸಭೆಯ ಸಮಯದಲ್ಲಿ ಯಾವುದೇ ರೀತಿಯ ವಿಪತ್ತು ತಡೆಗಟ್ಟುವಿಕೆ ಇತ್ಯಾದಿಗಳು 'ಸಾರ್ವಜನಿಕ ಸುವ್ಯವಸ್ಥೆ'ಗೆ ನಿಕಟ ಸಂಬಂಧ ಹೊಂದಿವೆ. ಇದು ರಾಜ್ಯದ ವಿಷಯವಾಗಿದೆ ಎಂದು ಅವರು ತಿಳಿಸಿದ್ದಾರೆ. ಕಾಲ್ತುಳಿತಗಳು ಮತ್ತು ಮೃತ ಭಕ್ತರ ಕುಟುಂಬಗಳಿಗೆ, ಗಾಯಗೊಂಡ ವ್ಯಕ್ತಿಗಳಿಗೆ ಹಣಕಾಸಿನ ನೆರವು ಸೇರಿದಂತೆ ರಾಜ್ಯದಲ್ಲಿ ಸಂಭವಿಸಿದ ಯಾವುದೇ ರೀತಿಯ ವಿಪತ್ತುಗಳ ಬಗ್ಗೆ ಯಾವುದೇ ರೀತಿಯ ವಿಚಾರಣೆ ನಡೆಸುವುದು ಸಹ ಸಂಬಂಧಪಟ್ಟ ರಾಜ್ಯ ಸರ್ಕಾರಗಳ ವ್ಯಾಪ್ತಿಗೆ ಬರುತ್ತದೆ. ಅಂತಹ ಸಂದರ್ಭಗಳನ್ನು ನಿಭಾಯಿಸುವಲ್ಲಿ ರಾಜ್ಯ ಸರ್ಕಾರಗಳು ಸಮರ್ಥವಾಗಿವೆ. ಅಂತಹ ಯಾವುದೇ ಡೇಟಾವನ್ನು ಕೇಂದ್ರ ಸಂಗ್ರಹಿಸುವುದಿಲ್ಲ ಎಂದು ಅವರು ಹೇಳಿದ್ದಾರೆ. ರಾಷ್ಟ್ರೀಯ ವಿಪತ್ತು ನಿರ್ವಹಣಾ ಪ್ರಾಧಿಕಾರ ಕಾರ್ಯಕ್ರಮಗಳು ಮತ್ತು ಸಾಮೂಹಿಕ ಸಭೆಗಳ ಸ್ಥಳಗಳಲ್ಲಿ ಜನಸಂದಣಿಯನ್ನು ನಿರ್ವಹಿಸುವ ಕುರಿತು ವಿವರವಾದ ಮಾರ್ಗಸೂಚಿಗಳನ್ನು ವಿತರಿಸಿದೆ ಎಂದು ಕೇಂದ್ರ ಗೃಹ ಖಾತೆ ರಾಜ್ಯ ಸಚಿವರ ತಮ್ಮ ಉತ್ತರದಲ್ಲಿ ತಿಳಿಸಿದ್ದಾರೆ.

40 ಡಿಗ್ರಿ ತಲುಪಲಿದೆ ತಾಪಮಾನ: IMD ಸೂಚನೆ!

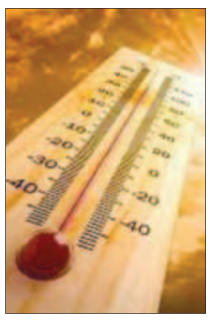

ನವದೆಹಲಿ: ಮಾರ್ಚ್ ತಿಂಗಳು ಮುಗಿಯಲು ಇನ್ನೂ 12 ದಿನಗಳು ಬಾಕಿ ಇದ್ದು, ದೇಶದ ಹಲವು ರಾಜ್ಯಗಳಲ್ಲಿ ತಾಪಮಾನ ಹೆಚ್ಚಾಗಲು ಪ್ರಾರಂಭಿಸಿದೆ. ಮಂಗಳವಾರ (ಮಾರ್ಚ್ 18) ರಾಜಧಾನಿ ದೆಹಲಿಯಲ್ಲಿ ಸುಮಾರು 32 ಡಿಗ್ರಿ ಸೆಲ್ಸಿಯಸ್ ತಾಪಮಾನ ದಾಖಲಾಗಿತ್ತು.

ಭಾರತ ಹವಾಮಾನ ಇಲಾಖೆ (ಐಎಂಡಿ) ಈಗಾಗಲೇ ಹಲವಾರು ರಾಜ್ಯಗಳಿಗೆ ಮುಂಬರುವ ತಿಂಗಳಲ್ಲಿ ಶಾಖದ ಅಲೆಯ ಎಚ್ಚರಿಕೆ ನೀಡಿದೆ. ಮುಂದಿನ ದಿನಗಳಲ್ಲಿ ತಾಪಮಾನವು ವೇಗವಾಗಿ ಏರಿಕೆಯಾಗಲಿದೆ ಎಂದು ಹವಾಮಾನ ಇಲಾಖೆ ತಜ್ಞರು ಹೇಳುತ್ತಾರೆ. ಏಪ್ರಿಲ್ ಆರಂಭದಲ್ಲಿ ರಾಜಧಾನಿ ದೆಹಲಿಯಲ್ಲಿ ತಾಪಮಾನವು 40 ಡಿಗ್ರಿ ಸೆಲ್ಸಿಯಸ್ ತಲುಪಬಹುದು. ಮುಂದಿನ ಒಂದು ವಾರದಲ್ಲಿ ವಾಯುವ್ಯ ಭಾರತದಲ್ಲಿ ಗರಿಷ್ಠ ತಾಪಮಾನದಲ್ಲಿ ಗಮನಾರ್ಹ ಏರಿಕೆಯಾಗುವ ನಿರೀಕ್ಷೆಯಿದೆ. ಹೆಚ್ಚುತ್ತಿರುವ ಉಷ್ಣತೆಯು ಅನೇಕ ಗಂಭೀರ ಕಾಯಿಲೆಗಳಿಗೆ ಕಾರಣವಾಗಬಹುದು. ಇಂದಿನಿಂದ ಎಲ್ಲಾ ಜನರು ಜಾಗರೂಕರಾಗಿರಬೇಕು ಎಂದು ಆರೋಗ್ಯ ತಜ್ಞರು ಹೇಳಿದ್ದಾರೆ. ದೇಶದ ಹಲವು ಭಾಗಗಳಲ್ಲಿ ಅನುಭವಿಸುವ ಶಾಖವು ಮೇ-ಜೂನ್‌ನಲ್ಲಿ ದಾಖಲೆಗಳನ್ನು ಮುರಿಯಬಹುದು. ತಾಪಮಾನ ಏರಿಕೆಯು ಆರೋಗ್ಯಕ್ಕೆ ಹಲವು ವಿಧಗಳಲ್ಲಿ ಸವಾಲಿನ ಸಂಗತಿಯಾಗಿದೆ; ವೈದ್ಯರು ಈಗಾಗಲೇ ಪ್ರತಿಯೊಬ್ಬರೂ ತಮ್ಮ ಆರೋಗ್ಯದ ಬಗ್ಗೆ ಜಾಗರೂಕರಾಗಿರಲು ಸಲಹೆ ನೀಡಿದ್ದಾರೆ. ಈ ವರ್ಷದ ಫೆಬ್ರವರಿ 125 ವರ್ಷಗಳಲ್ಲಿ ಅತ್ಯಂತ ಬಿಸಿಯಾಗಿತ್ತು ಇದಕ್ಕೂ ಮೊದಲು, ಯುರೋಪಿಯನ್ ಕೋಪರ್ನಿಕಸ್ ಹವಾಮಾನ ಬದಲಾವಣೆ ಸೇವೆ (ಅ3ಖ) ತನ್ನ ವರದಿಯೊಂದರಲ್ಲಿ ಕಳೆದ ತಿಂಗಳು ಅಂದರೆ ಫೆಬ್ರವರಿ ಕಳೆದ 125 ವರ್ಷಗಳಲ್ಲಿ ಮೂರನೇ ಅತ್ಯಂತ ಬಿಸಿಯಾದ ಫೆಬ್ರವರಿ ತಿಂಗಳು ಎಂದು ಹೇಳಿತ್ತು. ಈ ಅವಧಿಯಲ್ಲಿ, ಮೇಲ್ಮೈ ಬಳಿಯ ತಾಪಮಾನವು 1850 ರಿಂದ 1900 ರವರೆಗಿನ ಅವಧಿಗಿಂತ 1.59 ಡಿಗ್ರಿ ಸೆಲ್ಸಿಯಸ್ ಹೆಚ್ಚಾಗಿದೆ.

ವೈಷ್ಣೋದೇವಿ ದೇಗುಲಕ್ಕೆ ಪಿಸ್ತೂಲ್ ತಂದ ದೆಹಲಿ ಮಹಿಳೆಯ ಸೆರೆ

ಶ್ರೀನಗರ: ಜಮ್ಮು ಮತ್ತು ಕಾಶ್ಮೀರದ ರಿಯಾಸಿ ಜಿಲ್ಲೆಯ ತ್ರಿಕೂಟ ಬೆಟ್ಟಗಳ ಮೇಲಿರುವ ವೈಷ್ಣೋದೇವಿ ದೇಗುಲದಲ್ಲಿ ದೆಹಲಿಯ ಮಹಿಳಾ ಯಾತ್ರಿಕರೊಬ್ಬರ ಬಳಿ ಇದ್ದ ಪಿಸ್ತೂಲ್‌ನನ್ನು ಪೊಲೀಸರು ವಶ ಪಡಿಸಿಕೊಂಡಿದ್ದಾರೆ. ಮಹಿಳೆಯನ್ನು ಬಂಧಿಸಲಾಗಿದೆ ಎಂದು ಮಂಗಳವಾರ ಅಧಿಕಾರಿಗಳು ತಿಳಿಸಿದರು. ಆರೋಪಿಯನ್ನು ಜ್ಯೋತಿ ಗುಪ್ತಾ ಎಂದು ಗುರುತಿಸಲಾಗಿದ್ದು, ಆಕೆ ತನನ್ನು ತಾನು ನಿವೃತ್ತ ಪೊಲೀಸ್ ಕಾನ್ಸ್ಟೇಬಲ್ ಎಂದು ಹೇಳಿಕೊಂಡಿದ್ದಾರೆ. ಮಾರ್ಚ್ 14-15ರ ಮಧ್ಯರಾತ್ರಿ 'ಭವನ್ ಬಳಿಯ ಚೆಕ್ ಪಾಯಿಂಟ್‌ನಲ್ಲಿ ಆಕೆಯ ಬಳಿ ಇದ್ದ ಪಿಸ್ತೂಲ್‌ನನ್ನು ಪೊಲೀಸರು ವಶ ಪಡಿಸಿಕೊಂಡಿದ್ದಾರೆ.

ಗುಪ್ತಾ ಬಳಿ ಪತ್ತೆಯಾದ ಬಂದೂಕಿನ ಪರವಾನಗಿ ಎರಡು ವರ್ಷಗಳ ಹಿಂದೆಯೇ ಅವಧಿ ಮೀರಿತ್ತು ಎಂದು ಅಧಿಕಾರಿಗಳು ತಿಳಿಸಿದ್ದಾರೆ. ಎಫ್‌ಐಆರ್ ದಾಖಲಿಸಿದ ನಂತರ ಪೊಲೀಸರು ತನಿಖೆ ಆರಂಭಿಸಿದ್ದಾರೆ. ಇದೇ ರೀತಿಯ ಘಟನೆ ಸೋಮವಾರ ಕೂಡ ನಡೆದಿತ್ತು. ಸೋಮವಾರ ಭವನ ಬಳಿ ಉತ್ತರ ಪ್ರದೇಶದ ಯಾತ್ರಿಕ ಸಂಜಯ್ ಸಿಂಗ್ ಎಂಬ ವ್ಯಕ್ತಿಯ ಚೀಲದಲ್ಲಿ ಎರಡು ಕಾರ್ಟ್ರಿಡ್ಜ್‌ಗಳು ಪತ್ತೆಯಾಗಿದ್ದವು. ನಂತರ ಪೊಲೀಸರು ಆತನನ್ನು ಬಂಧಿಸಿ ವಿಚಾರಣೆ ನಡೆಸಿದ್ದರು. ಆತನ ವಿರುದ್ಧ ಎಫ್ ಐಆರ್ ದಾಖಲಿಸಲಾಗಿದೆ ಎಂದು ಅಧಿಕಾರಿಗಳು ತಿಳಿಸಿದ್ದಾರೆ.

ವೈಷ್ಣೋ ದೇವಿ ಯಾತ್ರಾ ಸ್ಥಳದ ಬಳಿ ಮದ್ಯ ಸೇವನೆ ಮಾಡಿರುವ ಆರೋಪದ ಮೇಲೆ ಸೋಶಿಯಲ್ ಮೀಡಿಯಾ ಸ್ಟಾರ್ ಓರ್ಹಾನ್ ಅವತ್ರಮಣಿ, ಅಲಿಯಾಸ್ ಓರ್ರಿ (ಔಡಿಡಿಥಿ) ಕಾನೂನು ಸಂಕಷ್ಟಕ್ಕೆ ಸಿಲುಕಿದ್ದಾರೆ. ಭಾನುವಾರ ಜಮ್ಮು ಮತ್ತು ಕಾಶ್ಮೀರದ ಕತ್ರಾದಲ್ಲಿರುವ ಹೋಟೆಲ್‌ನಲ್ಲಿ ಮದ್ಯ ಸೇವಿಸಿದ್ದಕ್ಕಾಗಿ ಓರ್ರಿ ಸೇರಿದಂತೆ ಎಂಟು ಜನರ ವಿರುದ್ಧ ಎಫ್‌ಐಆರ್ ದಾಖಲಿಸಲಾಗಿದೆ. ವೈಷ್ಣೋದೇವಿ ಯಾತ್ರಾ ಸ್ಥಳದಲ್ಲಿ ಕಟ್ಟುನಿಟ್ಟಾಗಿ ಮದ್ಯ ಹಾಗೂ ಮಾಂಸಹಾರವನ್ನು ನಿಷೇಧಿಸಲಾಗಿದೆ.

ಅಮೆರಿಕದ ಸಮರ ನೌಕೆ ಮೇಲೆ ಹೌದಿಗಳಿಂದ ಕ್ಷಿಪಣಿ, ಡ್ರೋನ್ ದಾಳಿ

ಹೊಸದಿಲ್ಲಿ: ಕಳೆದ ನಲ್ವತ್ತೆಂಟು ತಾಸುಗಳಲ್ಲಿ ಉತ್ತರ ಕೆಂಪು ಸಮುದ್ರದಲ್ಲಿ ಅಮೆರಿಕದ ಸಮರನೌಕೆಗಳ ಮೇಲೆ ಮೂರು ಬಾರಿ ದಾಳಿ ನಡೆಸಿರುವುದಾಗಿ ಯಮನ್‌ನ ಹೌದಿ ಹೋರಾಟಗಾರರು ತಿಳಿಸಿದ್ದಾರೆ.

ಯುಎಸ್‌ಎಸ್ ಹ್ಯಾರಿ ಎಸ್.ಟ್ರೂಮ್ಯಾನ್ ಕ್ಯಾರಿಯರ್ ಗ್ರೂಪ್ ಸಮರನೌಕೆಯನ್ನು ಗುರಿಯಿರಿಸಿ ಕ್ಷಿಪಣಿಗಳು ಹಾಗೂ ಡ್ರೋನ್‌ಗಳಿಂದ ದಾಳಿ ನಡೆಸಿರುವುದಾಗಿ ಇರಾನ್ ಬೆಂಬಲಿತ ಹೌದಿ ಹೋರಾಟಗಾರರು ತಿಳಿಸಿದ್ದಾರೆ. ಕಳೆದ ಎರಡು ದಿನಗಳಲ್ಲಿ ತಾವು ಅಮೆರಿಕದ ಮೇಲೆ ನಡೆಸಿದ ಮೂರನೇ ದಾಳಿ ಇದಾಗಿದೆಯೆಂದು ಅವರು ಹೇಳಿದ್ದಾರೆ. ಈ ಮಧ್ಯೆ ಅಮೆರಿಕದ ರಕ್ಷಣಾ ಇಲಾಖೆಯ ಅಧಿಕಾರಿಯೊಬ್ಬರು ಹೇಳಿಕೆಯೊಂದನ್ನು ನೀಡಿ, ''ಹೌದಿಗಳು ಸುಳ್ಳುಗಳು ಹಾಗೂ ತಪ್ಪು ಮಾಹಿತಿಯನ್ನು ಹರಡುವುದನ್ನು ಮುಂದುವರಿಸಿದ್ದಾರೆ. ಇರಾನ್ ಬೆಂಬಲಿತ ಈ ಗುಂಪು ನಾವು ನಡೆಸಿದ ದಾಳಿಗಳನ್ನು ನಿಕೃಷ್ಟಗೊಳಿಸಿ ಹೇಳುವುದರಲ್ಲಿ ಹಾಗೂ ಅವರ ಯಶಸ್ಸನ್ನು ಉತ್ಪ್ರೇಕ್ಷೆ ಮಾಡಿ ಬಣ್ಣಿಸುವಲ್ಲಿ ಸಿದ್ಧಹಸ್ತರಾಗಿದ್ದಾರೆ'' ಎಂದು ಅವರು ಹೇಳಿದ್ದಾರೆ.

ಅಮೆರಿಕದ ಸಮರನೌಕೆಯ ಮೇಲೆ ದಾಳಿ ನಡೆಸಿರುವುದಾಗಿ ಹೌದಿಗಳ ಹೇಳಿಕೆ ದೃಢಪಟ್ಟಿಲ್ಲವೆಂದು ಅಮೆರಿಕದ ವಾಯುಪಡೆಯ ಲೆಫ್ಟಿನೆಂಟ್ ಜನರಲ್ ಅಲೆಕ್ಸ್ ಗಿಂಕೆವಿಚ್ ಸುದ್ದಿಗಾರರಿಗೆ ತಿಳಿಸಿದು. ಹೌದಿ ಬಂಡುಕೋರರ ಗುರಿಯು 100 ಮೈಲುಗಳಷ್ಟು ದೂರದಿಂದಲೇ ತಪ್ಪಿದೆ ಎಂದವರು ಹೇಳಿದ್ದಾರೆ.

ಗಾಜಾ ಮೇಲೆ ಇಸ್ರೇಲ್ ವೈಮಾನಿಕ ದಾಳಿ; 200 ಸಾವು

ಜೇರುಸಲೇಂ (ಇಸ್ರೇಲ್): ಕದನ ವಿರಾಮ ಉಲ್ಲಂಘಿಸಿ ಇಸ್ರೇಲ್ ಮಂಗಳವಾರ ನಸುಕಿನಲ್ಲಿ ಹಮಾಸ್? ಗುರಿಯಾಗಿಸಿ ಗಾಜಾ ಪಟ್ಟಿ ಮೇಲೆ ವೈಮಾನಿಕ ದಾಳಿ ನಡೆಸಿದ್ದು, ಕನಿಷ್ಠ 200 ಮಂದಿ ಸಾವನ್ನಪ್ಪಿದ್ದಾರೆ ಎಂದು ಪ್ಯಾಲೇಸ್ತೇನಿಯನ್ ಅಧಿಕಾರಿಗಳು ತಿಳಿಸಿದ್ದಾರೆ.

ವೈದ್ಯಕೀಯ ಅಧಿಕಾರಿಗಳ ಪ್ರಕಾರ, ದಾಳಿಯಲ್ಲಿ 66 ಜನರು ಸಾವನ್ನಪ್ಪಿದ್ದು, 150ಕ್ಕೂ ಹೆಚ್ಚು ಜನರು ಗಾಯಗೊಂಡಿದ್ದಾರೆ. ಉತ್ತರ ಗಾಜಾ, ಧೀರ್ ಆಲ್ ಬಲಹಾ, ಖಾನ್ ಯೂನಿಸ್, ರಫಾ ಮತ್ತು ಗಾಜಾ ನಗರದ ಮೇಲೆ ದಾಳಿ ನಡೆಸಲಾಗಿದೆ.

ಈ ದಾಳಿಯಲ್ಲಿ ಕನಿಷ್ಠ 200 ಜನರು ಸಾವನ್ನಪ್ಪಿದ್ದಾರೆ ಎಂದು ಗಾಜಾ ಆರೋಗ್ಯ ಸಚಿವರು ಮಾಹಿತಿ ನೀಡಿದ್ದಾರೆ. ದಾಳಿಯ ಕುರಿತು ಮಾತನಾಡಿರುವ ಇಸ್ರೇಲ್ ಪ್ರಧಾನಿ ಬೆಂಜಮಿನ್ ನೆತನ್ಯಾಹು, ಒತ್ತೆಯಾಳುಗಳ ಬಿಡುಗಡೆ ಸಂಬಂಧ ಹಮಾಸ್ ಪದೇ ಪದೇ ನಿರಾಕರಣೆ ಮಾಡುತ್ತಿದೆ. ಹಾಗೇ ಕದನ ವಿರಾಮ ವಿಸ್ತರಣೆ ಕುರಿತ ಮಾತುಕತೆಯಲ್ಲಿ ಉಂಟಾದ ಪ್ರಗತಿ ಕೊರತೆ ಹಿನ್ನಲೆ ದಾಳಿಗೆ ಆದೇಶ ನೀಡಲಾಯಿತು ಎಂದು ತಮ್ಮ ಸೇನೆಯ ಕಾರ್ಯಾಚರಣೆಯನ್ನು ಸಮರ್ಥಿಸಿಕೊಂಡಿದ್ದಾರೆ. ಹಮಾಸ್ ಮೇಲೆ ದಾಳಿ ನಡೆಸುವ ಮೂಲಕ ಬೆದರಿಕೆ, ಒತ್ತಡ ಹಾಕುವ ತಂತ್ರವೋ ಅಥವಾ ಮತ್ತೆ ಯುದ್ಧ ಆರಂಭಿಸಲಿದೆಯಾ ಎಂಬ ಕುರಿತು ಇಸ್ರೇಲ್? ತಕ್ಷಣಕ್ಕೆ ಯಾವುದನ್ನು ಸ್ಪಷ್ಟಪಡಿಸಿಲ್ಲ. ಇಸ್ರೇಲ್ ಕದನ ವಿರಾಮ ಉಲ್ಲಂಘಿಸಿ ನಡೆಸಿರುವ ದಾಳಿಗೆ ಎಚ್ಚರಿಕೆ ನೀಡಿರುವ ಹಮಾಸ್, ಇದು ಒತ್ತೆಯಾಳುಗಳ ಭವಿಷ್ಯವನ್ನು ಅಪಾಯಕ್ಕೆ ಸಿಲುಕಿಸಲಿದೆ ಎಂದಿದೆ.

ಸಂಜೆ ಮುಗಿಲು
Postal Registration No.KA/BGW-1823/2019-2021, Posted at Patrika Channel, RMS Bhavan, Bengaluru PSO, Mysore Road, Bengaluru- 560020, RNI No.KARKAN/2002/08054

ಸಂಜನಾ ಆನಂದ್ ಜೊತೆಗಿನ 2ನೇ ಮದುವೆ ವದಂತಿಗೆ ತೆರೆ ಎಳೆದ ಚಂದನ್ ಶೆಟ್ಟಿ

ರ್‍ಯಾಪರ್ ಚಂದನ್ ಶೆಟ್ಟಿ ಅವರು ನಿವೇದಿತಾ ಜೊತೆಗಿನ ದಾಂಪತ್ಯಕ್ಕೆ ಅಂತ್ಯ ಹಾಡಿದ್ಮೇಲೆ ಸಂಜನಾ ಜೊತೆ ಹೆಸರು ಸದ್ದು ಮಾಡಿತ್ತು. 'ಸಲಗ' ನಟಿ ಸಂಜನಾ ಜೊತೆ ಚಂದನ್ 2ನೇ ಮದುವೆ ಆಗ್ತಾರೆ ಎಂದೇ ಸುದ್ದಿ ಹರಿದಾಡಿತ್ತು. ಅದಕ್ಕೆಲ್ಲಾ ಈಗ ಚಂದನ್ ಶೆಟ್ಟಿ ಸ್ಪಷ್ಟನೆ ನೀಡಿದ್ದಾರೆ. ಈ ಗಾಸಿಪ್ ಹೇಗೆ ಶುರುವಾಯ್ತು ಗೊತ್ತಿಲ್ಲ. ಈ ವಿಚಾರ ಸುಳ್ಳು ಎಂದಿದ್ದಾರೆ. ಸಂಜನಾ ಆನಂದ್ ಜೊತೆ 2ನೇ ಮದುವೆ ಆಗ್ತಾರೆ ಎಂದು ಹರಿದಾಡುತ್ತಿದ್ದ ಸುದ್ದಿ ಬಗ್ಗೆ ಚಂದನ್ ಶೆಟ್ಟಿ ಮಾತನಾಡಿ, ಈ ರೀತಿ ಸುದ್ದಿ ಹರಿದಾಡೋದು ಕಾಮನ್. ಯಾರು ಗಾಸಿಪ್ ಶುರು ಮಾಡಿದ್ರು ಗೊತ್ತಿಲ್ಲ. ಈಗೀನ ಸೋಶಿಯಲ್ ಮೀಡಿಯಾ ಆ ರೀತಿ ಇದೆ. ಏನು ಮಾಡೋಕೆ ಆಗಲ್ಲ. ಯಾರೋ ಏನೋ ಒಂದು ಪೋಸ್ಟ್ ಹಾಕಿದ್ರೆ, ಅದನ್ನೇ ನಿಜ ಎಂದು ಜನ ನಂಬುತ್ತಾರೆ. ಆದರೆ ಈ ವಿಚಾರ ನನ್ನ ವೈಯಕ್ತಿಕ ಜೀವನಕ್ಕೆ ಅಷ್ಟಾಗಿ ಪರಿಣಾಮ ಬೀರಲಿಲ್ಲ. ಪಬ್ಲಿಕ್ ಫೀಗರ್ ಅಂದಾಗ ಹೀಗೆ ಸುದ್ದಿ ಹಬ್ಬೊದು ಕಾಮನ್, ಈ ವಿಚಾರ ಸುಳ್ಳು ಎಂದು ಸ್ಪಷ್ಟನೆ ನೀಡಿದ್ದಾರೆ.

ಇತ್ತ ಸಂಜನಾ ಆನಂದ್ ಕೂಡ ಮಾತನಾಡಿ, ಎಲ್ಲರೂ ಕಾಲ್ ಮಾಡಿ, ಚಂದನ್ ಜೊತೆ ಮದುವೆನಾ? ಎಂದೆಲ್ಲಾ ಕೇಳುತ್ತಿದ್ದರು. ಆ ರೀತಿ ನಮ್ಮ ನಡುವೆ ಏನಿಲ್ಲ ಎಂದು ಸ್ಪಷ್ಟನೆ ನೀಡಿದ್ದಾರೆ.

ಅಂದಹಾಗೆ, 'ಸೂತ್ರಧಾರಿ' ಸಿನಿಮಾದಲ್ಲಿ ಚಂದನ್ ಶೆಟ್ಟಿ ಜೊತೆ ಸಂಜನಾ ಸೊಂಟ ಬಳುಕಿಸಿದ್ದಾರೆ. 'ಡ್ಯಾಶ್' ಎಂಬ ಸ್ಪೆಷಲ್ ಹಾಡಿಗೆ ಅವರು ಹೆಜ್ಜೆ ಹಾಕಿದ್ದಾರೆ. ಈ ಸಾಂಗ್ ರಿಲೀಸ್ ಆಗ್ತಿದ್ದಂತೆ ಚಂದನ್ ಮತ್ತು ಸಂಜನಾ ಮದುವೆ ಆಗ್ತಾರೆ ಎಂದೆಲ್ಲಾ ಸುದ್ದಿ ಹಬ್ಬಿತ್ತು. ಸೋಶಿಯಲ್ ಮೀಡಿಯಾದಲ್ಲಿ ಚರ್ಚೆಗೆ ಗ್ರಾಸವಾಗಿತ್ತು. ಅದಕ್ಕೆಲ್ಲಾ ನಟ ಸ್ಪಷ್ಟನೆ ನೀಡಿದ್ದಾರೆ.

ಪುತ್ರನ ನಾಮಕರಣ ಸಂಭ್ರಮದ ಫೋಟೋ ಹಂಚಿಕೊಂಡ ಅಂಬಿ ಸೊಸೆ

ರೆಬೆಲ್ ಸ್ಟಾರ್ ಅಂಬರೀಶ್ ಮೊಮ್ಮಗನ ನಾಮಕರಣದ ಕಾರ್ಯಕ್ರಮವು ಮಾ.16ರಂದು ಅದ್ದೂರಿಯಾಗಿ ಜರುಗಿದೆ. ಸಂಭ್ರಮದ ಸುಂದರ ಫೋಟೋಗಳನ್ನು ಅಂಬರೀಶ್ ಸೊಸೆ ಅವಿವ ಸೋಶಿಯಲ್ ಮೀಡಿಯಾದಲ್ಲಿ ಹಂಚಿಕೊಂಡಿದ್ದಾರೆ.

ಬೆಂಗಳೂರಿನ ಖಾಸಗಿ ರೆಸಾರ್ಟ್‌ನಲ್ಲಿ ನಡೆದ ಕಾರ್ಯಕ್ರಮದಲ್ಲಿ ಅಭಿಷೇಕ್ ಅಂಬರೀಶ್ ಮತ್ತು ಅವಿವ ಪುತ್ರನಿಗೆ 'ರಾಣಾ ಅಮರ್ ಅಂಬರೀಶ್' ಎಂದು ಹೆಸರಿಟ್ಟಿದ್ದಾರೆ.

ಇನ್ನೂ ಅಂಬರೀಶ್ ಅವರ ಮೂಲ ಹೆಸರು ಅಮರನಾಥ್. ಸಿನಿಮಾ ಇಂಡಿಸ್ಟ್ರೀಗೆ ಎಂಟ್ರಿ ಕೊಟ್ಮೇಲೆ ಅಂಬರೀಶ್ ಎಂದು ಅವರು ಬದಲಿಸಿದ್ದರು. ಅವರ ಮೂಲ ಹೆಸರನ್ನೇ ರಾಣಾ ಹೆಸರಿನ ಜೊತೆ ಅಮರ್ ಮತ್ತು ಅಂಬರೀಶ್ ಎಂದು ಸೇರಿಸಿರೋದು ವಿಶೇಷ.

ಇನ್ನೂ ಮಗನ ನಾಮಕರಣದ ಸಂಭ್ರಮದ ಫೋಟೋಗಳನ್ನು ಅವಿವ ಶೇರ್ ಮಾಡಿ 'ರಾಣಾ ಅಮರ್ ಅಂಬರೀಶ್' ಎಂದು ಇನ್ಸ್ಟಾಗ್ರಾಂನಲ್ಲಿ ಬರೆದುಕೊಂಡಿದ್ದಾರೆ. ಈ ಪೋಸ್ಟ್‌ಗೆ ಅಭಿಮಾನಿಗಳಿಂದ ಮೆಚ್ಚುಗೆ ವ್ಯಕ್ತವಾಗಿದೆ.

ಇನ್ನೂ ಮಗನ ನಾಮಕರಣದ ಸಂಭ್ರಮದಲ್ಲಿ ಅವಿವ ಗೋಲ್ಡನ್ ಬಣ್ಣದ ಸೀರೆಯಲ್ಲಿ ಮಿಂಚಿದ್ದಾರೆ. ಅಭಿಷೇಕ್ ಬಿಳಿ ಬಣ್ಣದ ಶೆರ್ವಾನಿ ಧರಿಸಿದ್ದಾರೆ.

ಅಂಬಿ ಮೊಮ್ಮಗನ ನಾಮಕರಣ ಕಾರ್ಯಕ್ರಮಕ್ಕೆ ಸುದೀಪ್ ದಂಪತಿ, ಗುರುಕಿರಣ್, ಪ್ರಣೀತಾ ಸುಭಾಷ್ ಸೇರಿದಂತೆ ಅನೇಕರು ಭಾಗಿಯಾಗಿದ್ದರು. ಇನ್ನೂ ಮನೆಮಗ ದರ್ಶನ್ ಕಾರ್ಯಕ್ರಮದಲ್ಲಿ ಭಾಗಿಯಾಗದೇ ಇರೋದು ಸೋಶಿಯಲ್ ಮೀಡಿಯಾದಲ್ಲಿ ಚರ್ಚೆಗೆ ಗ್ರಾಸವಾಗಿದೆ.

2023ರ ಜೂನ್ 5ರಂದು ಅಭಿಷೇಕ್ ಮತ್ತು ಅವಿವ ದಾಂಪತ್ಯ ಜೀವನಕ್ಕೆ ಕಾಲಿಟ್ಟರು. ಹಲವು ವರ್ಷಗಳ ಪ್ರೀತಿಗೆ ಮದುವೆಯ ಮುದ್ರೆ ಒತ್ತಿದ್ದರು. ಕಳೆದ ವರ್ಷ ನವೆಂಬರ್ 12ರಂದು ಗಂಡು ಮಗುವಿಗೆ ಅವಿವ ಜನ್ಮ ನೀಡಿದರು.

ಪುಸ್ತಕ ರೂಪದಲ್ಲಿ ಪುನೀತ್ ರಾಜ್‌ಕುಮಾರ್ ಜೀವನಗಾಥೆ

ನಟ ಪುನೀತ್ ರಾಜ್‌ಕುಮಾರ್ ಅವರ ಜೀವನ ಚರಿತ್ರೆ ಪುಸ್ತಕ ರೂಪದಲ್ಲಿ ಬರಲಿದೆ. 'ಅಪ್ಪು' ಹೆಸರಿನಲ್ಲೇ ಪುಸ್ತಕ ಬಿಡುಗಡೆಯಾಗಲಿದೆ. ಪುಸ್ತಕದ ಮುಖಪುಟ ರಿಲೀಸ್ ಮಾಡಿ ಅಶ್ವಿನಿ ಪುನೀತ್ ರಾಜ್‌ಕುಮಾರ್ ಘೋಷಿಸಿದ್ದಾರೆ. ಅಭಿಮಾನಿಗಳಿಗೆ ಕನೆಕ್ಟ್ ಆಗಿರೋ ಹೆಸರು ಅಪ್ಪು. ಹಾಗಾಗಿ ಪುನೀತ್ ಬಯೋಗ್ರಫಿಗೆ 'ಅಪ್ಪು' ಎಂದೇ ಹೆಸರಿಡಲಾಗಿದೆ. ಪುನೀತ್ ಪತ್ನಿ ಅಶ್ವಿನಿ ಮತ್ತು ಪ್ರಕೃತಿ ಬನವಾಸಿ ಜೊತೆಯಾಗಿ ಸೇರಿ ಈ ಪುಸ್ತಕ ಬರೆದಿದ್ದಾರೆ. ಇದಕ್ಕಾಗಿ 2 ವರ್ಷಗಳ ಕಾಲ ಶ್ರಮಿಸಿದ್ದಾರೆ. ಸದ್ಯ ಬುಕ್‌ನ ಕವರ್ ಪೇಜ್ ಹೇಗಿದೆ ಎಂಬುದನ್ನು ಪುನೀತ್ ಜನ್ಮದಿನದಂದು (ಮಾ.17) ಅಶ್ವಿನಿ ರಿವೀಲ್ ಮಾಡಿದ್ದಾರೆ.

ಪುಸ್ತಕದ ಮುಖಪುಟ ರಿವೀಲ್ ಮಾಡುವಾಗ ಅಶ್ವಿನಿ ಜೊತೆ ಅಪ್ಪು ಪುತ್ರಿಯರು ಕೂಡ ಪೋಸ್ ನೀಡಿದ್ದಾರೆ. ಸದ್ಯ ಅಪ್ಪು ಬಯೋಗ್ರಫಿ ಬರಲಿರುವ ಸುದ್ದಿ ಕೇಳಿ ಅಭಿಮಾನಿಗಳು ಥ್ರಿಲ್ ಆಗಿದ್ದಾರೆ. ಅದರಲ್ಲೂ ಅಶ್ವಿನಿ ಅವರೇ ಬರೆದಿದ್ದಾರೆ ಎಂದು ತಿಳಿದು ಪುಸ್ತಕದ ರಿಲೀಸ್‌ಗಾಗಿ ಎದುರು ನೋಡ್ತಿದ್ದಾರೆ. ಅಂದಹಾಗೆ, ಇನ್ನಷ್ಟೇ 'ಅಪ್ಪು' ಬಯೋಗ್ರಫಿ ರಿಲೀಸ್ ದಿನಾಂಕ ತಿಳಿಯಬೇಕಿದೆ.

ಶಿವಣ್ಣ ಆಯ್ತು ಈಗ ಮತ್ತೋರ್ವ ಸೂಪರ್ ಸ್ಟಾರ್‌ಗೆ ಕ್ಯಾನ್ಸರ್ !

ಶಿವರಾಜ್ ಕುಮಾರ್ ಅವರಿಗೆ ಕ್ಯಾನ್ಸರ್ ಇರೋ ವಿಚಾರ ತಿಳಿದ ಬಳಿಕ ಫ್ಯಾನ್ಸ್ ಆತಂಕಗೊಂಡಿದ್ದರು. ಅಮೆರಿಕದಲ್ಲಿ ಚಿಕಿತ್ಸೆ ಪಡೆದ ಅವರು, ಈಗ ಅವರು ಕ್ಯಾನ್ಸರ್ ಮುಕ್ತರಾಗಿದ್ದಾರೆ. ಕ್ಯಾನ್ಸರ್ ನಿಂದ ಚೇತರಿಸಿಕೊಂಡು ಅವರು ಮತ್ತೆ ಸಿನಿಮಾ ಕೆಲಸಕ್ಕೆ ಮರಳಿದ್ದಾರೆ. ಹೀಗಿರುವಾಗಲೇ ಸ್ಟಾರ್ ಹೀರೋ ಒಬ್ಬರಿಗೆ ಕ್ಯಾನ್ಸರ್ ಇರೋ ಬಗ್ಗೆ ಸುದ್ದಿ ಹರಿದಾಡಿತ್ತು. ಈ ವಿಚಾರ ಕೇಳಿ ಅವರ ಅಭಿಮಾನಿಗಳಲ್ಲಿ ಆತಂಕ ಉಂಟಾಗಿತ್ತು. ಅಷ್ಟಕ್ಕೂ ಕ್ಯಾನ್ಸರ್ ಇದೆ ಎಂದು ಸುದ್ದಿ ಹಬ್ಬಿದ್ದು ಯಾರ ಬಗ್ಗೆ ಮಲಯಾಳಂ ಮೆಗಾಸ್ಟಾರ್ ಮಮ್ಮುಟ್ಟಿ ಬಗ್ಗೆ. ಹೌದು, ಸೋಶಿಯಲ್ ಮೀಡಿಯಾದಲ್ಲಿ ಈ ರೀತಿಯ ಸುದ್ದಿ ಒಂದು ಹರಿದಾಡಿತ್ತು. ಇದಕ್ಕೆ ಅವರ ಕಡೆಯಿಂದ ಸ್ಪಷ್ಟನೆ ನೀಡೋ ಕೆಲಸ ಆಗಿದೆ.

ಮಮ್ಮೂಟಿ ಅವರು ಹಲವು ಸಿನಿಮಾಗಳಲ್ಲಿ ನಟಿಸಿದ್ದಾರೆ. ಅವರು ಮಲಯಾಳಂ ಚಿತ್ರರಂಗದಲ್ಲಿ ಈಗಲೂ ಬೇಡಿಕೆ ಉಳಿಸಿಕೊಂಡಿದ್ದಾರೆ. ಅವರಿಗೆ ಈಗ 73 ವರ್ಷ ವಯಸ್ಸು. ಈ ವಯಸ್ಸಿನಲ್ಲೂ ಅವರು ಶ್ರಮವಹಿಸಿ ಸಿನಿಮಾ ಮಾಡುತ್ತಿದ್ದಾರೆ. ಅವರಿಗೆ ಕ್ಯಾನ್ಸರ್ ಇದೆ ಎನ್ನುವ ಸುದ್ದಿ ಹುಟ್ಟಿಕೊಂಡಿತ್ತು. ಅವರು ಸಿನಿಮಾ ಕೆಲಸಗಳ ಮಧ್ಯೆಯೇ ಕ್ಯಾನ್ಸರ್ ಚಿಕಿತ್ಸೆಗೆ ಒಳಗಾಗುತ್ತಾರೆ ಎಂದು ಹೇಳಲಾಗಿತ್ತು. ಆದರೆ, ಮಮ್ಮುಟ್ಟಿ ತಂಡದವರು ಈ ಬಗ್ಗೆ ಸ್ಪಷ್ಟನೆ ನೀಡಿದ್ದಾರೆ.

'ಮಮ್ಮುಟ್ಟಿ ಸದ್ಯ ವೆಕೇಶನ್ ನಲ್ಲಿ ಇದ್ದಾರೆ. ಅವರು ಆರೋಗ್ಯವಾಗಿದ್ದಾರೆ. ಅವರಿಗೆ ಕ್ಯಾನ್ಸರ್ ಇದೆ ಎಂಬ ವಿಚಾರದಲ್ಲಿ ಸತ್ಯ ಇಲ್ಲ' ಎಂದು ತಂಡದ ಕಡೆಯಿಂದ ಸ್ಪಷ್ಟನೆ ಸಿಕ್ಕಿದೆ. 'ರಂಜಾನ್ ಕಾರಣಕ್ಕೆ ಮಮ್ಮುಟ್ಟಿ ಅವರು ಉಪವಾಸ ಮಾಡುತ್ತಿದ್ದಾರೆ. ಇದಕ್ಕಾಗಿ ಬ್ರೇಕ್ ಪಡೆದಿದ್ದಾರೆ. ಅವರು ವೆಕೇಶನ್ ತೆರಳಿದ್ದು, ಶೀಘ್ರವೇ ಶೂಟ್ ಗೆ ಮರಳಲಿದ್ದಾರೆ' ಎಂದು ಮಮ್ಮುಟ್ಟಿ ತಂಡದವರು ಹೇಳಿದ್ದಾರೆ.

ಮಮ್ಮುಟ್ಟಿ ನಟನೆಯ 'ಬಜೂಕಾ' ಸಿನಿಮಾ ರಿಲೀಸ್ ಗೆ ರೆಡಿ ಇದೆ. ಏಪ್ರಿಲ್ 10ರಂದು ಸಿನಿಮಾ ರಿಲೀಸ್ ಆಗಲಿದೆ. ಈ ಇತ್ರದ ಬಗ್ಗೆ ಅಭಿಮಾನಿಗಳು ಸಾಕಷ್ಟು ನಿರೀಕ್ಷೆ ಇಟ್ಟುಕೊಂಡಿದ್ದಾರೆ.

'ಪುಷ್ಪ 2' ನಿರ್ದೇಶಕನ ಜೊತೆ ಶಾರುಖ್ ಖಾನ್ ಸಿನಿಮಾ

'ಪುಷ್ಪ', 'ಪುಷ್ಪ 2' ಸಿನಿಮಾಗಳ ಸಕ್ಸಸ್ ಬಳಿಕ ಬಾಲಿವುಡ್‌ನ ಸ್ಟಾರ್ ನಟನಿಗೆ ನಿರ್ದೇಶನ ಮಾಡಲು ಸುಕುಮಾರ್ ಸಜ್ಜಾಗಿದ್ದಾರೆ. ಬಾಲಿವುಡ್‌ನ ಟಾಪ್ ನಟರಲ್ಲಿ ಒಬ್ಬರಾಗಿರುವ ಶಾರುಖ್ ಖಾನ್ ಗೆ ಸುಕುಮಾರ್ ಡೈರೆಕ್ಷನ್ ಮಾಡಲಿದ್ದಾರೆ ಎನ್ನಲಾದ ಸುದ್ದಿಯೊಂದು ಚರ್ಚೆಗೆ ಗ್ರಾಸವಾಗಿದೆ.

ಗ್ರಾಮೀಣ ಭಾಗದ ರಾಜಕೀಯ ಕುರಿತಾದ ಕಥೆಯನ್ನು ಶಾರುಖ್ ಮೂಲಕ ತೋರಿಸಲು ಸುಕುಮಾರ್ ತಯಾರಿ ಮಾಡಿಕೊಳ್ತಿದ್ದಾರೆ ಎನ್ನಲಾಗಿದೆ. ಕಿಂಗ್ ಖಾನ್ ಶಾರುಖ್ ಕೂಡ ಕಥೆ ಇಷ್ಟವಾಗಿ ನಿರ್ದೇಶಕನಿಗೆ ಗ್ರೀನ್ ಸಿಗ್ನಲ್ ಕೊಟ್ಟಿದ್ದಾರೆ ಎಂದು ಹೇಳಲಾಗುತ್ತಿದೆ. ಇಬ್ಬರ ಕಡೆಯಿಂದ ಅಧಿಕೃತ ಅಪ್‌ಡೇಟ್ ಸಿಗುವವರೆಗೂ ಕಾದುನೋಡಬೇಕಿದೆ. ಇನ್ನೂ ಮಗಳು ಸುಹಾನಾರನ್ನು ಅದ್ದೂರಿಯಾಗಿ ಲಾಂಚ್ ಮಾಡಬೇಕೆಂದಿದ್ದಾರೆ. ಅದಕ್ಕಾಗಿ 'ಕಿಂಗ್' ಸಿನಿಮಾದಲ್ಲಿ ಮಗಳೊಂದಿಗೆ ಶಾರುಖ್ ಕೂಡ ಜೊತೆಯಾಗಿ ಕಾಣಿಸಿಕೊಳ್ತಿದ್ದಾರೆ. ಆ ನಂತರ 'ಪಠಾಣ್ 2' ಮತ್ತು ಸುಕುಮಾರ್ ಜೊತೆಗಿನ ಸಿನಿಮಾದತ್ತ ಗಮನ ಕೊಡಲಿದ್ದಾರೆ.

ಸುಕುಮಾರ್ ಅವರು ರಾಮ್ ಚರಣ್ ಜೊತೆಗಿನ ಸಿನಿಮಾ ಹಾಗೂ 'ಪುಷ್ಪ ಪಾರ್ಟ್ 3' ಕೆಲಸದಲ್ಲಿ ತೊಡಗಿಸಿಕೊಂಡಿದ್ದಾರೆ. ಆ ನಂತರ ಶಾರುಖ್ ಜೊತೆ ಕೈಜೋಡಿಸಲಿದ್ದಾರೆ ಎನ್ನಲಾಗಿದೆ. ತೆಲುಗಿನಲ್ಲಿ ಗೆದ್ದು ಬೀಗಿದ ಹಾಗೇ ಬಾಲಿವುಡ್‌ನಲ್ಲೂ ಸದ್ದು ಮಾಡ್ತಾರಾ? ಸುಕುಮಾರ್ ಎಂದು ಕಾದುನೋಡಬೇಕಿದೆ.

ಬರೆದಿಟ್ಕೊಳ್ಳಿ, ಈ ಸಲ ಕಪ್ ಇವರದ್ದೆ

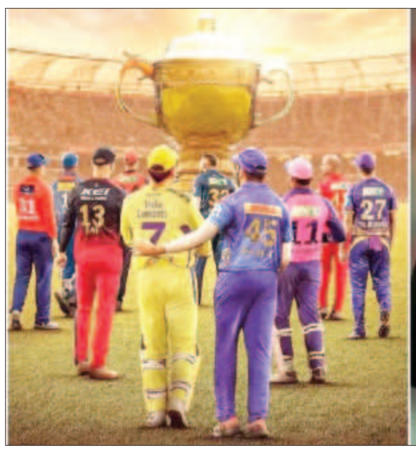

ಐಪಿಎಲ್‌ನಲ್ಲಿ ಕಪ್ ಗೆಲ್ಲುವ ರಾಯಲ್ ಚಾಲೆಂಜರ್ಸ್ ಬೆಂಗಳೂರು ತಂಡದ ಕನಸು ಕನಸಾಗಿಯೇ ಉಳಿದಿದೆ. ಕಳೆದ 17 ಸೀಸನ್ ಗಳಲ್ಲಿ 3 ಬಾರಿ ಫೈನಲ್ ಪ್ರವೇಶಿಸಿದರೂ ಆರ್ ಸಿಬಿ ಚಾಂಪಿಯನ್ ಪಟ್ಟ ಮುಡಿಗೇರಿಸಿಕೊಳ್ಳಲು ಸಾಧ್ಯವಾಗಿಲ್ಲ. ಇದೀಗ 18ನೇ ಸೀಸನ್ ಹೊಸ್ತಿಲಲ್ಲಿದ್ದೇವೆ. ಇತ್ತ ಐಪಿಎಲ್ ಸೀಸನ್-18 ಆರಂಭಕ್ಕೂ ಮುನ್ನವೇ ಈ ಬಾರಿ ಕಪ್ ಗೆಲ್ಲುವ ತಂಡ ಯಾವುದೆಂದು ಎಬಿ ಡಿವಿಲಿಯರ್ಸ್ ಭವಿಷ್ಯ ನುಡಿದಿದ್ದಾರೆ. ಈ ಬಾರಿಯ ಐಪಿಎಲ್‌ನಲ್ಲಿ ರಾಯಲ್ ಚಾಲೆಂಜರ್ಸ್ ಬೆಂಗಳೂರು ತಂಡ ಬಲಿಷ್ಠವಾಗಿದೆ. ಅದರಲ್ಲೂ ಪ್ಲೇಯಿಂಗ್ ಇಲೆವೆನ್ ರೂಪಿಸಲು ಅತ್ಯಂತ ಸಮತೋಲನದಿಂದ ಕೂಡಿದೆ. ಹೀಗಾಗಿ ರಾಯಲ್ ಚಾಲೆಂಜರ್ಸ್ ಬೆಂಗಳೂರು ತಂಡ ಈ ಬಾರಿ ರಾಯಲ್ಲಾಗಿಯೇ ಟ್ರೋಫಿ ಎತ್ತಿ ಹಿಡಿಯುವ ವಿಶ್ವಾಸವಿದೆ ಎಂದು ಎಬಿಡಿ ಡಿವಿಲಿಯರ್ಸ್ ಹೇಳಿದ್ದಾರೆ.

ಆರ್‌ಸಿಬಿ ತಂಡದ ಬ್ಯಾಟಿಂಗ್ ಲೈನಪ್ ಬಲಿಷ್ಠವಾಗಿದೆ. ವಿರಾಟ್ ಕೊಹ್ಲಿ ಹಾಗೂ ಫಿಲ್ ಸಾಲ್ಟ್ ಇನಿಂಗ್ಸ್ ಆರಂಭಿಸಲಿದ್ದಾರೆ. ಸಾಲ್ಟ್ ಜೊತೆಗಿನ ಬ್ಯಾಟಿಂಗ್ ಅನ್ನು ಕೊಹ್ಲಿ ಆನಂದಿಸುವುದು ಖಚಿತ. ಇನ್ನು ಬೌಲಿಂಗ್ ವಿಭಾಗವನ್ನು ನೋಡಿ, ಭುವನೇಶ್ವರ್ ಕುಮಾರ್ ಅವರ ಅನುಭವ ತಂಡಕ್ಕಿದೆ. ಅವರೊಂದಿಗೆ ಜೋಶ್ ಹ್ಯಾಝಲ್‌ವುಡ್ ಕೂಡ ಇದ್ದಾರೆ. ಜೋಶ್ ಹ್ಯಾಝಲ್‌ವುಡ್ ಸಂಪೂರ್ಣ ಫಿಟ್‌ನೆಸ್‌ನೊಂದಿಗೆ ಇಡೀ ಟೂರ್ನಿ ಆಡಿದರೆ ಫಲಿತಾಂಶಗಳು ಆರ್‌ಸಿಬಿ ಪರವಾಗಲಿದೆ. ಇನ್ನು ಸ್ಪಿನ್ ಆಲ್‌ರೌಂಡರ್ ಆಗಿ ಕೃನಾಲ್ ಪಾಂಡ್ಯ ಸಹ ಇದ್ದಾರೆ. ಅವರು ಬೌಲಿಂಗ್‌ನಲ್ಲೂ ಮಿಂಚಬಲ್ಲರು, ಬ್ಯಾಟಿಂಗ್ ಸಹ ಮಾಡಬಲ್ಲರು. ಅಂದರೆ ಈ ಹಿಂದಿಗಿಂತಲೂ ಆರ್‌ಸಿಬಿ ಈ ಬಾರಿ ಹೆಚ್ಚು ಸಮತೋಲಿತವಾಗಿದೆ ಎಂದು ಎಬಿ ಡಿವಿಲಿಯರ್ಸ್ ಅಭಿಪ್ರಾಯಪಟ್ಟಿದ್ದಾರೆ.

ಆರ್‌ಸಿಬಿ ತಂಡವು ಅನುಭವಿ ಹಾಗೂ ಯುವ ಆಟಗಾರರ ಮಿಶ್ರಣವನ್ನು ಹೊಂದಿದೆ. ಹೀಗಾಗಿ ಈ ಬಾರಿ ಆರ್‌ಸಿಬಿ ಕಡೆಯಿಂದ ಭರ್ಜರಿ ಪ್ರದರ್ಶನವನ್ನು ಎದುರು ನೋಡಬಹುದು. ಅದರಂತೆ ರಾಯಲ್ ಚಾಲೆಂಜರ್ಸ್ ಬೆಂಗಳೂರು ತಂಡವು ಈ ಸಲ ಕಪ್ ಗೆಲ್ಲುವ ನಿರೀಕ್ಷೆಯಿದೆ ಎಂದು ಎಬಿ ಡಿವಿಲಿಯರ್ಸ್ ಹೇಳಿದ್ದಾರೆ.

ರಾಯಲ್ ಚಾಲೆಂಜರ್ಸ್ ಬೆಂಗಳೂರು ತಂಡ: ವಿರಾಟ್ ಕೊಹ್ಲಿ, ರಜತ್ ಪಾಟಿದಾರ್, ಯಶ್ ದಯಾಳ್, ಲಿಯಾಮ್ ಲಿವಿಂಗ್‌ಸ್ಟೋನ್, ಫಿಲ್ ಸಾಲ್ಟ್, ಜಿತೇಶ್ ಶರ್ಮಾ, ಜೋಶ್ ಹ್ಯಾಝಲ್ ವುಡ್, ರಸಿಖ್ ಸಲಾಂ, ಸುಯೇಶ್ ಶರ್ಮಾ, ಕೃನಾಲ್ ಪಾಂಡ್ಯ, ಭುವನೇಶ್ವರ್ ಕುಮಾರ್, ಸ್ವಪ್ನಿಲ್ ಸಿಂಗ್, ಟಿಮ್ ಡೇವಿಡ್, ನುವಾನ್ ತುಷಾರ, ರೊಮಾರಿಯೋ ಶೆಫರ್ಡ್, ಜೇಕೊಬ್ ಬೆಥೆಲ್, ಮನೋಜ್ ಭಾಂಡಗೆ, ಸ್ವಸ್ತಿಕ್ ಚಿಕಾರ, ದೇವದತ್ ಪಡಿಕ್ಕಲ್, ಮೋಹಿತ್ ರಾಠಿ, ಅಭಿನಂದನ್ ಸಿಂಗ್, ಲುಂಗಿ ಎನ್‌ಗಿಡಿ.

ಕಾಂಗ್ರೆಸ್ ಸಂವಿಧಾನ ವಿರುದ್ಧವಾಗಿ ಅಲ್ಪಸಂಖ್ಯಾತರಿಗೆ ಮೀಸಲಾತಿ ಕೊಟ್ಟು ಮತಬ್ಯಾಂಕ್ ಗಟ್ಟಿಮಾಡಿಕೊಳ್ತಿದೆ

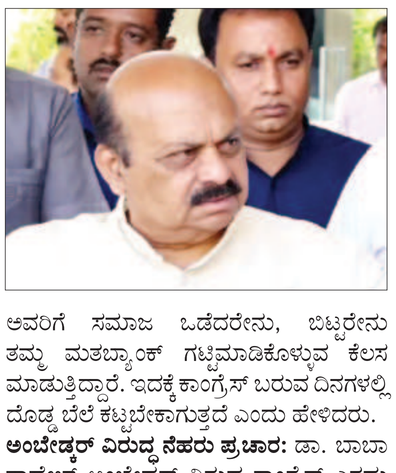

ನವದೆಹಲಿ: ಕಾಂಗ್ರೆಸ್ ನಾಯಕರು ಡಾ.ಬಿ.ಆರ್ ಅಂಬೇಡ್ಕರ್ ಹಾಗೂ ಸಂವಿಧಾನದ ಮೂಲ ತತ್ವಕ್ಕೆ ವಿರುದ್ಧವಾಗಿ ಅಲ್ಪಸಂಖ್ಯಾತರಿಗೆ ಮೀಸಲಾತಿ ನೀಡಿ, ಸಮಾಜದಲ್ಲಿ ಕ್ಷೋಭೆ ಉಂಟು ಮಾಡಿ, ತಮ್ಮ ಮತಬ್ಯಾಂಕ್ ಗಟ್ಟಿಮಾಡಿಕೊಳ್ಳುವ ಪ್ರಯತ್ನ ಮಾಡುತ್ತಿದ್ದಾರೆ ಎಂದು ಮಾಜಿ ಮುಖ್ಯಮಂತ್ರಿ ಹಾಗೂ ಸಂಸದ ಬಸವರಾಜ್ ಬೊಮ್ಮಾಯಿ ಆರೋಪಿಸಿದ್ದಾರೆ.

ಮಾಧ್ಯಮಗಳೊಂದಿಗೆ ಮಾತನಾಡಿದ ಅವರು, ಕರ್ನಾಟಕದಲ್ಲಿ ಮುಖ್ಯಮಂತ್ರಿ ಸಿದ್ದರಾಮಯ್ಯ ನೇತೃತ್ವದ ಕಾಂಗ್ರೆಸ್ ಸರ್ಕಾರ ಹಿಂದುಳಿದ ಜನರಿಗೆ ಮೋಸ ಮಾಡುತ್ತಿದೆ. ರಾಜ್ಯದಲ್ಲಿ ಅಲ್ಪಸಂಖ್ಯಾತರಿಗೆ 4% ಮೀಸಲಾತಿ ನೀಡಿರುವುದು ಅಸಂವಿಧಾನಿಕ ನಾವು ಅದನ್ನೇ ಬದಲಾಯಿಸಿದ್ದೇವು. ಈಗ ಅದು ಸುಪ್ರೀಂ ಕೋರ್ಟ್‌ನಲ್ಲಿ ಪ್ರಶ್ನೆ ಮಾಡಲಾಗಿದೆ. ಇದು ಸುಪ್ರೀಂ ಕೋರ್ಟ್‌ನಲ್ಲಿ ಇದೆ ಎನ್ನುವುದು ಗೊತ್ತಿದ್ದರೂ, ನಾವು ಹಿಂದುಳಿದ ವರ್ಗದವರಿಗೆ ಕೊಡಿತ್ತಿದ್ದೇವೆ ಎಂದು ಹೇಳಿ ಅಲ್ಪಸಂಖ್ಯಾತರಿಗೆ 4% ಮೀಸಲಾತಿ ನೀಡುವುದು ಸಂವಿಧಾನ ಬಾಹಿರ, ಕಾನೂನು ಬಾಹಿರ ಎಂದು ಹೇಳಿದರು.

ನಮ್ಮ ಸಮಾಜದಲ್ಲಿ ಧರ್ಮದ ಆಧಾರದಲ್ಲಿ ಮೀಸಲಾತಿ ನೀಡುವುದು ಬೇಡ ಎಂದು ಅಂಬೇಡ್ಕರ್ ಅವರು ಸಂವಿಧಾನ ರಚನೆಯ ಸಂದರ್ಭದ ಚರ್ಚೆಯಲ್ಲಿ ಸ್ಪಷ್ಟವಾಗಿ ಹೇಳಿದ್ದಾರೆ. ಅಂಬೇಡ್ಕರ್ ಅವರ ಮೂಲತತ್ವ, ಸಂವಿಧಾನದ ಮೂಲತತ್ವಕ್ಕೆ ವಿರುದ್ಧವಾಗಿ ಇರುವ ಮೀಸಲಾತಿ ನೀಡುತ್ತಿದ್ದಾರೆ. ಅಷ್ಟೇ ಅಲ್ಲದೇ ಸಮಾಜದಲ್ಲಿ ಕ್ಷೋಭೆ ಉಂಟು ಮಾಡಲು ಪ್ರಯತ್ನ ಮಾಡುತ್ತಿದ್ದಾರೆ. ಅವರಿಗೆ ಸಮಾಜ ಒಡೆದರೇನು, ಬಿಟ್ಟರೇನು ತಮ್ಮ ಮತಬ್ಯಾಂಕ್ ಗಟ್ಟಿಮಾಡಿಕೊಳ್ಳುವ ಕೆಲಸ ಮಾಡುತ್ತಿದ್ದಾರೆ. ಇದಕ್ಕೆ ಕಾಂಗ್ರೆಸ್ ಬರುವ ದಿನಗಳಲ್ಲಿ ದೊಡ್ಡ ಬೆಲೆ ಕಟ್ಟಬೇಕಾಗುತ್ತದೆ ಎಂದು ಹೇಳಿದರು.

ಅಂಬೇಡ್ಕರ್ ವಿರುದ್ಧ ನೆಹರು ಪ್ರಚಾರ: ಡಾ. ಬಾಬಾ ಸಾಹೇಬ್ ಅಂಬೇಡ್ಕರ್ ವಿರುದ್ಧ ಕಾಂಗ್ರೆಸ್ ಎರಡು ಬಾರಿ ಅತ್ಯಂತ ಶ್ರೀಮಂತ ಅಭ್ಯರ್ಥಿಗಳನ್ನು ಕಣಕ್ಕಿಳಿಸಿ ಅಂಬೇಡ್ಕರ್ ಅವರನ್ನು ಸೋಲಿಸಿದ್ದರು. ಅಲ್ಲದೇ ಅಂದಿನ ಪ್ರಧಾನಿ ಜವಾಹರಲಾಲ್ ನೆಹರೂ ಅವರೂ ಅಂಬೇಡ್ಕರ್ ಅವರ ವಿರುದ್ಧ ಪ್ರಚಾರ ನಡೆಸಿದ್ದರು. ಸಾವರ್ಕರ್ ಅಂಬೇಡ್ಕರ್ ವಿರುದ್ಧ ಪ್ರಚಾರ ಮಾಡಿದ್ದರಾ? ಅಂಬೇಡ್ಕರ್ ಅವರನ್ನು ಕಾಂಗ್ರೆಸ್ ಸೋಲಿಸಿದ್ದು ಜಗಜ್ಜಾಹೀರಾಗಿದೆ. ಸುಮ್ಮನೇ ಈಗ ಇತಿಹಾಸ ತಿರುಚುವ ಕೆಲಸ ಮಾಡಿ ತಮ್ಮ ಪಕ್ಷವನ್ನು ಉಳಿಸಿಕೊಳ್ಳುವ ಕೆಲಸ ಸಾಧುವೂ ಅಲ್ಲ, ಸಾರ್ಥಕತೆಯೂ ಅಲ್ಲ ಎಂದು ಹೇಳಿದರು.

ಕೇಂದ್ರ ಸಚಿವ ಹೆಚ್.ಡಿ ಕುಮಾರಸ್ವಾಮಿ ಅವರ ತೋಟದ ಮನೆ ತೆರವು ವಿವಾದ ಕುರಿತು ಕೇಳಿದ ಪ್ರಶ್ನೆಗೆ ಪ್ರತಿಕ್ರಿಯಿಸಿದ ಅವರು, ಕುಮಾರಸ್ವಾಮಿ ಅವರು ಈಗಾಗಲೇ ತಾವೇನು ತಪ್ಪು ಮಾಡಿಲ್ಲ ಎಂದು ಹೇಳಿದ್ದಾರೆ. ಅಲ್ಲದೇ ಈಗಿರುವ ಕಾಂಗ್ರೆಸ್ ಸರ್ಕಾರ ದ್ವೇಷದ ರಾಜಕಾರಣ ಮಾಡುತ್ತಿದೆ ಎಂದು ಹೇಳಿದ್ದಾರೆ ಎಂದರು.

ಕುರ್ಚಿ ಗಟ್ಟಿಗೊಳಿಸಲು ಆರ್‌ಎಸ್‌ಎಸ್ ಅಸ್ತ್ರ: ಆರ್‌ಎಸ್‌ಎಸ್ ಕುರಿತು ಮುಖ್ಯಮಂತ್ರಿ ಸಿದ್ದರಾಮಯ್ಯ ಮಾಡಿರುವ ಆರೋಪದ ಕುರಿತು ಕೇಳಿದ ಪ್ರಶ್ನೆಗೆ ಪ್ರತಿಕ್ರಿಯಿಸಿದ ಅವರು, ಆರ್‌ಎಸ್‌ಎಸ್ ಕಟ್ಟಿರುವುದೇ ಸೇವೆ ಮಾಡಲು, ಬ್ರಿಟಿಷರ ಕಾಲದಲ್ಲಿ ಕೆಳ ಮಟ್ಟದ ಜನರಿಗೆ ನ್ಯಾಯ ಸಿಗುತ್ತಿಲ್ಲ ಎಂದು ಹೇಳಿ ಅಂತ್ಯೋದಯ ವಿಚಾರ ಇಟ್ಟುಕೊಂಡು ಆರ್‌ಎಸ್‌ಎಸ್ ಹುಟ್ಟಿಕೊಂಡಿದೆ. ಸಿಎಂ ಸಿದ್ದರಾಮಯ್ಯ ಅವರು ಆರ್‌ಎಸ್‌ಎಸ್ ಬೈದರೆ ತಮ್ಮ ಮತ ಬ್ಯಾಂಕ್ ಗಟ್ಟಿಯಾಗುತ್ತದೆ ಎಂದು ತಿಳಿದು ಆರೋಪ ಮಾಡುತ್ತಾರೆ. ಆರ್‌ಎಸ್‌ಎಸ್ ಏನು ಎಂದು ಇಡೀ ದೇಶಕ್ಕೆ ಗೊತ್ತಿದೆ. ಕಾಂಗ್ರೆಸ್ ನಾಯಕಿ ಇಂದಿರಾ ಗಾಂಧಿಯೇ ಆರ್‌ಎಸ್‌ಎಸ್ ನ್ನು ಹೊಗಳಿದ್ದರು, ಕಾಂಗ್ರೆಸ್ ಮುಖಂಡರಾಗಿದ್ದ ಪ್ರಣವ್ ಮುಖರ್ಜಿ ಅವರೇ ಆರ್‌ಎಸ್‌ಎಸ್ ಕಾರ್ಯಕ್ರಮದಲ್ಲಿ ಪಾಲ್ಗೊಂಡು ಮಾತನಾಡಿದ್ದಾರೆ. ಸಿದ್ದರಾಮಯ್ಯ ಅವರು ಮೂಲ ಕಾಂಗ್ರೆಸ್ಸಿಗರಲ್ಲ, ಅವರು ಹೊರಗಡೆಯಿಂದ ಬಂದವರು, ಯಾರು ಹೊರಗಡೆಯಿಂದ ಬಂದಿರುತ್ತಾರೋ ಅವರು ತಮ್ಮ ನಿಷ್ಠೆ ತೋರಿಸಲು ಪದೇ ಪದೇ ಮಾತನಾಡುತ್ತಾರೆ. ಹೀಗಾಗಿ ಸಿದ್ದರಾಮಯ್ಯ ಅವರು ತಮ್ಮ ನಾಯಕತ್ವ ಗಟ್ಟಿಗೊಳಿಸಿಕೊಳ್ಳಲು ಆರ್‌ಎಸ್‌ಎಸ್‌ನ್ನು ಅಸ್ತ್ರವಾಗಿ ಬಳಸುತ್ತಿದ್ದಾರೆ ಎಂದು ವಾಗ್ದಾಳಿ ನಡೆಸಿದರು.

ಡೆಲ್ಲಿ ಕ್ಯಾಪಿಟಲ್ಸ್ ತಂಡದಲ್ಲಿ ಕೆಎಲ್ ರಾಹುಲ್‌ಗೆ ಹೆಚ್ಚುವರಿ ಜವಾಬ್ದಾರಿ

ಐಪಿಎಲ್ ಆರಂಭಕ್ಕೆ ಇನ್ನು ಉಳಿದಿರುವುದು ಕೇವಲ ದಿನಗಳು ಮಾತ್ರ. ಅದಕ್ಕೂ ಮುನ್ನ ಎಲ್ಲಾ ತಂಡಗಳು ಬಲಿಷ್ಠ ಪ್ಲೇಯಿಂಗ್ ಇಲೆವೆನ್ ಅನ್ನು ರೂಪಿಸುವಲ್ಲಿ ನಿರವಾಗಿದೆ. ಅತ್ತ ಆಡುವ ಬಳಗದ ರೂಪುರೇಷೆಗಳನ್ನು ಸಿದ್ಧಪಡಿಸುತ್ತಿರುವ ಡೆಲ್ಲಿ ಕ್ಯಾಪಿಟಲ್ಸ್ ತಂಡವು ಕನ್ನಡಿಗ ಕೆಎಲ್ ರಾಹುಲ್‌ಗೆ ಹೆಚ್ಚಿನ ಜವಾಬ್ದಾರಿ ವಹಿಸಲು ನಿರ್ಧರಿಸಿದೆ.

ಪ್ರಸ್ತುತ ಮಾಹಿತಿ ಪ್ರಕಾರ, ಡೆಲ್ಲಿ ಕ್ಯಾಪಿಟಲ್ಸ್ ಪರ ಈ ಬಾರಿ ಕೆಎಲ್ ರಾಹುಲ್ ಆರಂಭಿಕನಾಗಿ ಕಣಕ್ಕಿಳಿಯುವುದಿಲ್ಲ. ತಂಡದಲ್ಲಿ ಸ್ಫೋಟಕ ಓಪನರ್‌ಗಳಾಗಿ ಫಾಫ್ ಡುಪ್ಲೆಸಿಸ್ ಹಾಗೂ ಜೇಕ್ ಫ್ರೇಸರ್-ಮೆಕ್‌ಗುರ್ಕ್ ಇದ್ದಾರೆ. ಹೀಗಾಗಿ ರಾಹುಲ್ ಅವರನ್ನು ಮಧ್ಯಮ ಕ್ರಮಾಂಕದಲ್ಲಿ ಕಣಕ್ಕಿಳಿಸಲು ನಿರ್ಧರಿಸಲಾಗಿದೆ.

ಇತ್ತೀಚೆಗೆ ಮುಗಿದ ಚಾಂಪಿಯನ್ಸ್ ಟ್ರೋಫಿಯಲ್ಲಿ ಕೆಎಲ್ ರಾಹುಲ್ 6ನೇ ಕ್ರಮಾಂಕದಲ್ಲಿ ಬ್ಯಾಟ್ ಬೀಸಿದ್ದರು. ಅಲ್ಲದೆ ಜವಾಬ್ದಾರಿಯುತ ಬ್ಯಾಟಿಂಗ್‌ನೊಂದಿಗೆ ಟೀಮ್ ಇಂಡಿಯಾಗೆ ಗೆಲುವು ತಂದುಕೊಡುವಲ್ಲಿ ಅವರು ಯಶಸ್ವಿಯಾಗಿದ್ದರು. ಹೀಗಾಗಿ ಡೆಲ್ಲಿ ಕ್ಯಾಪಿಟಲ್ಸ್ ಕೂಡ ಮಧ್ಯಮ ಕ್ರಮಾಂಕದ ಜವಾಬ್ದಾರಿಯನ್ನು ಕೆಎಲ್‌ಆರ್‌ಗೆ ವಹಿಸಲು ನಿರ್ಧರಿಸಿದೆ.

ಈ ಹಿಂದೆ ಐಪಿಎಲ್‌ನಲ್ಲಿ ಕೆಎಲ್ ರಾಹುಲ್ ಆರಂಭಿಕನಾಗಿ ಆಡಿದ್ದೇ ಹೆಚ್ಚು. ಆದರೆ ಡೆಲ್ಲಿ ಕ್ಯಾಪಿಟಲ್ಸ್ ಪರ ಅಗ್ರ ಕ್ರಮಾಂಕಗಳಲ್ಲಿ ಕಣಕ್ಕಿಳಿಯಲು ಫಾಫ್ ಡುಪ್ಲೆಸಿಸ್, ಜೇಕ್ ಫ್ರೇಸರ್-ಮೆಕ್‌ಗುರ್ಕ್, ಕರುಣ್ ನಾಯರ್‌ನಂತಹ ಆಟಗಾರರಿದ್ದಾರೆ. ಹೀಗಾಗಿ ಕೆಎಲ್ ರಾಹುಲ್ 4ನೇ ಅಥವಾ 5ನೇ ಕ್ರಮಾಂಕದಲ್ಲಿ ಕಣಕ್ಕಿಳಿಯುವ ಸಾಧ್ಯತೆ ಹೆಚ್ಚಿದೆ. ಅಲ್ಲದೆ ವಿಕೆಟ್ ಕೀಪಿಂಗ್ ಜವಾಬ್ದಾರಿಯನ್ನು ಸಹ ಅವರೇ ನಿರ್ವಹಿಸಲಿದ್ದಾರೆ ಎಂದು ತಿಳಿದು ಬಂದಿದೆ.

ಡೆಲ್ಲಿ ಕ್ಯಾಪಿಟಲ್ಸ್ ತಂಡ: ಅಕ್ಷರ್ ಪಟೇಲ್, ಕುಲ್ದೀಪ್ ಯಾದವ್, ಟ್ರಿಸ್ಟನ್ ಸ್ಟಬ್ಸ್, ಅಭಿಷೇಕ್ ಪೊರೆಲ್, ಮಿಚೆಲ್ ಸ್ಟಾರ್ಕ್, ಕೆಎಲ್ ರಾಹುಲ್, ಜೇಕ್ ಫ್ರೇಸರ್-ಮೆಕ್‌ಗುರ್ಕ್, ಟಿ.ನಟರಾಜನ್, ಕರುಣ್ ನಾಯರ್, ಸಮೀರ್ ರಿಝ್ವಿ, ಅಶುತೋಷ್ ಶರ್ಮಾ, ಮೋಹಿತ್ ಶರ್ಮಾ, ಫಾಫ್ ಡು ಪ್ಲೆಸಿಸ್, ಮುಖೇಶ್ ಕುಮಾರ್, ದರ್ಶನ್ ನಲ್ಕಂಡೆ, ವಿಪ್ರಜ್ ನಿಗಮ್, ದುಷ್ಮಂತ ಚಮೀರಾ, ಡೊನೊವನ್ ಫೆರೇರಾ, ಅಜಯ್ ಮಂಡಲ್, ಮನ್ವಂತ್ ಕುಮಾರ್, ತ್ರಿಪುರಾಣ ವಿಜಯ್, ಮಾಧವ್ ತಿವಾರಿ.

ಕಾನೂನು ಬಾಹಿರವಾಗಿ ಭೂಮಿ ಇದ್ರೆ ವಶಪಡಿಸಿಕೊಳ್ಳಿ

ರಾಮನಗರ: ತಮ್ಮ ಕುಟುಂಬದ ವಿರುದ್ಧ ಕೇಳಿ ಬಂದಿರುವ ಭೂ ಒತ್ತುವರಿ ಆರೋಪಕ್ಕೆ ಸಂಬಂಧಿಸಿದಂತೆ ಕೇಂದ್ರ ಸಚಿವ ಹೆಚ್‌ಡಿ ಕುಮಾರಸ್ವಾಮಿ ಭೂ ದಾಖಲೆಗಳ ಇಲಾಖೆಗೆ ಬರೆದ ಪತ್ರ ಮಾಧ್ಯಮಗಳಿಗೆ ಲಭ್ಯವಾಗಿದೆ. ''ಕಾನೂನು ಬಾಹಿರವಾಗಿ ಹೆಚ್ಚುವರಿ ಜಮೀನು ಇದ್ದರೆ ವಶಪಡಿಸಿಕೊಳ್ಳಿ ಎಂದು ಭೂ ದಾಖಲೆಗಳ ಇಲಾಖೆ ಸಹಾಯಕ ನಿರ್ದೇಶಕರಿಗೆ ಪತ್ರ ಬರೆದಿದ್ದಾರೆ.

'ಬಿಡದಿಯ ಕೇತಗಾನಹಳ್ಳಿ ಸರ್ವೆ ನಂಬರ್ 7ರಲ್ಲಿ 5 ಎಕರೆ 20 ಗುಂಟೆ ಜಮೀನು ಖರೀದಿಸಿದ್ದೇನೆ. ಈ ಪೈಕಿ 1.25 ಎಕರೆ ಜಮೀನಿನಲ್ಲಿ ಮಾತ್ರ ಅನುಭವದಲ್ಲಿರುತ್ತೇನೆ. ಉಳಿದ ಜಮೀನನ್ನು ಗುರುತಿಸಿ ಹುಡುಕಿಕೊಡುವಂತೆ' ಸರ್ಕಾರಕ್ಕೆ ಬರೆದ ಪತ್ರದಲ್ಲಿ ಉಲ್ಲೇಖಿಸಿದ್ದಾರೆ.

ಕುಮಾರಸ್ವಾಮಿ ಪತ್ರದಲ್ಲಿ ಏನಿದೆ?: ''ರಾಮನಗರ ತಾಲೂಕು ಬಿಡದಿ ಹೋಬಳಿಯ ಕೇತಿಗಾನಹಳ್ಳಿ ಗ್ರಾಮದ ಸರ್ವೆ ನಂ. 7, 8, 9, 10, 16, 17 ಮತ್ತು 79ರಲ್ಲಿ ಭೂ ಒತ್ತುವರಿ ಆಗಿದ್ದರೆ ಸರ್ವೆ ನಡೆಸಿ ವರದಿ ನೀಡುವಂತೆ ರಾಜ್ಯ ಗೌರವಾನ್ವಿತ ಹೈಕೋರ್ಟ್ ನಿರ್ದೇಶನ ನೀಡಿರುವುದು ಸರಿಯಷ್ಟೇ.

ಘನ ನ್ಯಾಯಾಲಯದ ಸೂಚನೆಯಂತೆ ತಮ್ಮ ಸಮೀಕ್ಷಾ ತಂಡ ದಿನಾಂಕ 18-02-2025ರ ಮಂಗಳವಾರ ಮೇಲ್ಕಂಡ ಎಲ್ಲಾ ಸರ್ವೆ ನಂ.ಗಳು ಸೇರಿದಂತೆ ನಾನು ಅನುಭವದಲ್ಲಿರುವ ಸರ್ವೆ ನಂ. 7-8ರಲ್ಲಿಯೂ ಸರ್ವೆ ನಡೆಸಲಾಗಿದೆ. ಸರ್ವೆ ನಂ.7-8ರಲ್ಲಿ ಮಾತ್ರ ನಾನು ಪಹಣಿ ದಾಖಲೆ ಹೊಂದಿದ್ದು, ಸರ್ವೆ ನಂ.7ರಲ್ಲಿ 5.20 ಎ/ಗುಂಟೆ ಜಮೀನನ್ನು ಕೇತಿಗಾನಹಳ್ಳಿ ಗ್ರಾಮದ ಕಂವೀರಯ್ಯ, ದೇವರಾಜು, ದೊಡ್ಡಯ್ಯ, ಸಾವಿತ್ರಮ್ಮ ಕೋಮ್ ಹನುಮೇಗೌಡ, ದೇವರಾಜು ಅವರಿಂದ ಖರೀದಿ ಮಾಡಿದ್ದು, ಆ ಪೈಕಿ ಕೇವಲ 1.15 ಎ/ಗುಂಟೆ ಜಮೀನಿನಲ್ಲಿ ಮಾತ್ರ ಅನುಭವದಲ್ಲಿರುತ್ತೇನೆ. ಉಳಿದ ಜಮೀನನ್ನು ತಾವುಗಳು ಹುಡುಕಿಕೊಡಬೇಕಾಗಿ ವಿನಂತಿ ಮಾಡುತ್ತೇನೆ.

ಕೇತಿಗಾನಹಳ್ಳಿ ಗ್ರಾಮದ ಸರ್ವೆ ನಂ. 8ರಲ್ಲಿ ಗೇರುವಪ್ಪ ಬಿನ್ ಕವನಯ್ಯ ಹಾಗೂ ಇತರರು, ಸಾವಿತ್ರಮ್ಮ ಹನುಮೇಗೌಡ, ದೊಡ್ಡಯ್ಯ ಬಿನ್ ಕೆಂಚಪ್ಪ ಗಂಗಪ್ಪ ಬಿನ್ ಬಸಪ್ಪ, ಗೋವಿಂದಯ್ಯ ಅವರುಗಳಿಂದ 8.17 ಎ/ಗುಂಟೆ ಜಮೀನನ್ನು ಖರೀದಿ ಮಾಡಿರುತ್ತೇನೆ. ಪಹಣಿ ದಾಖಲೆ ಪ್ರಕಾರವೂ 8.17 ಎ/ಗುಂಟೆ ಜಮೀನು ನನ್ನ ಅನುಭವದಲ್ಲಿದ್ದು, ನನಗೆ ಆ ಜಮೀನಿನ ಹಕ್ಕು ಕ್ರಯ ಮತ್ತು ದಾನದ ಮೂಲಕ ದೊರೆತಿರುತ್ತದೆ. ಅಂದಿನಿಂದಲೂ ಸದರಿ ಜಮೀನಿನಲ್ಲಿ ಸ್ವತಃ ನಾನೇ ಅನುಭವದಲ್ಲಿರುತ್ತೇನೆ.

ಇದಿಷ್ಟು ಜಮೀನನ್ನು ಮೀರಿ ಯಾವುದೇ ಹೆಚ್ಚುವರಿ ಜಮೀನು ಕಾನೂನುಬಾಹಿರವಾಗಿ ನನ್ನ ಅನುಭವದಲ್ಲಿದ್ದರೆ ಅದನ್ನು ನೀವು ಕಾನೂನು ಪ್ರಕಾರ ವಶಕ್ಕೆ ತೆಗೆದುಕೊಳ್ಳಬಹುದು'' ಎಂದು ಪತ್ರ ಬರೆದಿದ್ದಾರೆ.

Printed, Published & Owned by N.Venugopal Krishna, Printed at DASHAPRAMATHI MUDRANALAYA, No.433/1, Chikkavitalenahalli Village, Thagachagere Post, Kasaba Hobli, Channapatna Taluk, Ramanagar District, Pin-562160. Published at No.15, Ground Floor, 12th Block, 5th Main, Kumara Park (West), Behind BDA Head Office, Bengaluru-560020. Editor: N.Venugopal Krishna, Mobile No.+91 94835 89085, email: sanjemugilu@gmail.com