ಸಂಪುಟ: 22, ಸಂಚಿಕೆ: 147, ಪುಟಗಳು: 8, ಶುಕ್ರವಾರ, 7 ಮಾರ್ಚ್ 2025 RNI NO. KARKAN/2002/08054
epaper: www.sanjemugilu.com

ನೇಣು ಸಾರಥ್ಯದಲ್ಲಿ...

ಸುದ್ದಿಗಳ ಹೊನಲು

ಸಂಜೆ ಮುಗಿಲು

ಕನ್ನಡ ಪ್ರಾದೇಶಿಕ ಸಂಜೆ ದಿನಪತ್ರಿಕೆ

ಬೆಂಗಳೂರು। ಬೆಂಗಳೂರು ಗ್ರಾಮಾಂತರ। ಕೋಲಾರ। ಚಿಕ್ಕಬಳ್ಳಾಪುರ। ರಾಮನಗರ। ಮಂಡ್ಯ। ಮೈಸೂರು। ಚಾಮರಾಜನಗರ

₹3

ಸುಭಾಷಿತ

ಬದುಕಿ ಇತರರನ್ನೂ ಬದುಕಲು ಬಿಡಿ ಎಂಬುದೇ ನಮ್ಮ ಜೀವನದ ಏಕೈಕ ಮಂತ್ರವಾಗಬೇಕು.

-ಮಹಾತ್ಮ ಗಾಂಧೀಜಿ

ಪಂಚಾಂಗ

(ಶುಕ್ರವಾರ 7, ಮಾರ್ಚ್-2025)

- ಶ್ರೀಕ್ರೋಧಿನಾಮ ಸಂವತ್ಸರ,
- ಉತ್ತರಾಯಣ, ಶಿಶಿರ ಋತು,
- ಫಾಲ್ಗುಣ ಮಾಸ, ಶುಕ್ಲ ಪಕ್ಷ,
- ಅಷ್ಟಮಿ/ನವಮಿ, ಶುಕ್ರವಾರ,
- ಮೃಗಶಿರ ನಕ್ಷತ್ರ
- ರಾಹುಕಾಲ: 11:04 ರಿಂದ 12:34
- ಗುಳಿಕಕಾಲ: 08:04 ರಿಂದ 09:34
- ಯಮಗಂಡಕಾಲ: 03:34 ರಿಂದ 05:04

ದಶಪ್ರಮತಿ ಮುದ್ರಣಾಲಯ

dashapramathi mudranalaya

PRE-PRESS PRINTERS

Contact: +91 9483589085 | e-mail: dashapramathimudranalaya@gmail.com

We Undertake Printing of Newspapers | Tabloids | Magazines

ಸಂಕ್ಷಿಪ್ತ ಸುದ್ದಿ

ಹಾಳೆಗಳ ಮೇಲಿನ ಲೆಕ್ಕವಲ್ಲ, ಕನ್ನಡಿಗರ ಭವಿಷ್ಯ ರೂಪಿಸುವ ಕೈಪಿಡಿ

ಸಿದ್ದರಾಮಯ್ಯ ಹೇಳಿಕೆ

ಬೆಂಗಳೂರು: ಪ್ರಸಕ್ತ ಸಾಲಿನ ರಾಜ್ಯ ಬಜೆಟ್ ಮಂಡನೆಗೆ ಕ್ಷಣಗಣನೆ ಆರಂಭವಾಗಿದ್ದು, ಈ ನಡುವಲ್ಲೇ ಮುಖ್ಯಮಂತ್ರಿ ಸಿದ್ದರಾಮಯ್ಯ ಅವರು ಬಜೆಟ್ ಎಂಬುದು ಬರಿ ಹಾಳೆಗಳ ಮೇಲಿನ ಲೆಕ್ಕವಲ್ಲ, ರಾಜ್ಯದ ಏಳುಕೋಟಿ ಕನ್ನಡಿಗರ ಭವಿಷ್ಯ ರೂಪಿಸುವ ಕೈಪಿಡಿ ಎನ್ನುವುದು ನನ್ನ ನಂಬಿಕೆ ಎಂದು ಹೇಳಿದ್ದಾರೆ.

ಸಾಮಾಜಿಕ ಜಾಲತಾಣ ಎಕ್ಸ್ ನಲ್ಲಿ ಪೋಸ್ಟ್ ಮಾಡಿರುವ ಅವರು, ಕಳೆದ ಕೆಲವು ದಿನಗಳಿಂದ ನಮ್ಮ ಸಂಪುಟದ ಸಚಿವರು, ವಿವಿಧ ಇಲಾಖೆಯ ಹಿರಿಯ ಅಧಿಕಾರಿಗಳು, ರೈತ, ಶೋಷಿತ, ಅಲ್ಪಸಂಖ್ಯಾತ, ಹಿಂದುಳಿದ ವರ್ಗಗಳ ಸಂಘಟನೆಗಳ ಮುಖಂಡರು ಹಾಗೂ ವಿವಿಧ ಧರ್ಮಗಳ ಗುರುಗಳೊಂದಿಗೆ ಸಭೆ ನಡೆಸಿ, ಪಕ್ಷಾತೀತವಾಗಿ ಸಮಾಜದ ಎಲ್ಲಾ ಜಾತಿ, ಜನಾಂಗ, ವರ್ಗದ ಜನರ ಆಶೋತ್ತರಗಳನ್ನು ಆಲಿಸಿ, ಅವುಗಳಿಗೆ ಸಕಾರಾತ್ಮಕವಾಗಿ ಸ್ಪಂದಿಸುವ ಪ್ರಯತ್ನವನ್ನು ಈ ಬಜೆಟ್ ಮೂಲಕ ಮಾಡಿದ್ದೇನೆ.

ತುಮಕೂರು ಪಾಲಿಕೆಗೆ 3 ಕೋಟಿ ಪಂಗನಾಮ

ತುಮಕೂರು: ಮಹಾನಗರ ಪಾಲಿಕೆಗೆ ಖಾಸಗಿ ಕಂಪನಿಯೊಂದು ಬರೋಬ್ಬರಿ 3 ಕೋಟಿ ರೂ. ಪಂಗನಾಮ ಇಟ್ಟಿದೆ. ಕಸ ಸಂಗ್ರಹಿಸುವ ಆಟೋ ಚಾಲಕರು ಹಾಗೂ ಕಾರ್ಮಿಕರ ಹೆಸರಿನಲ್ಲಿ ಮೂರು ಕೋಟಿ ರೂ. ವಂಚನೆ ಮಾಡಿದೆ. ಈ ದೋಖಾದ ಹಿಂದೆ ಪಾಲಿಕೆಯ ಅಧಿಕಾರಿಗಳು ಶಾಮಿಲಾಗಿದ್ದಾರೆ ಎಂಬ ಗುಮಾನಿ ಎದ್ದಿದೆ. ಕಸ ಸಂಗ್ರಹಿಸುವ ಆಟೋ ಚಾಲಕರು, ಕೆಲಸಗಾರರ ಹೆಸರಲ್ಲಿ ತುಮಕೂರು ಮಹಾನಗರ ಪಾಲಿಕೆಗೆ ಖಾಸಗಿ ಕಂಪನಿ ತಿರುಪತಿ ನಾಮ ಇಟ್ಟಿದೆ. ಕಸ ವಿಲೇವಾರಿ ಮಾಡುವ ಗುತ್ತಿಗೆ ಪಡೆದ್ರಶ್ರೀ ಗಣೇಶ್ ಶಂಕರ್ ಎನ್ವಿರಾನ್ಮೆಂಟ್ ಸಲ್ಯೂಷನ್ ಪ್ರೈವೇಟ್ ಲಿಮಿಟೆಡ್ ದೋಖಾ ಮಾಡಿದೆ.

ಪುಟ 2

- ₹450 ತೊಗರಿ ಬೆಳೆಗಾರರಿಗೆ ಪ್ರೋತ್ಸಾಹಧನ
- 1,080 ಕೋಟಿ ವೆಚ್ಚದಲ್ಲಿ ವೃಷಭಾವತಿ ವ್ಯಾಲಿ ಯೋಜನೆ
- 500 ಹೊಸ ಕರ್ನಾಟಕ ಪಬ್ಲಿಕ್ ಶಾಲೆ ಸ್ಥಾಪನೆ
- ₹10 ಕೋಟಿ ನಕ್ಸಲ್ ಪೀಡಿತ ಪ್ರದೇಶಕ್ಕೆ ಪ್ಯಾಕೇಜ್
- ₹1000 ಅಂಗನವಾಡಿ ಕಾರ್ಯ ಕರ್ತೆಯರಿಗೆ ಗೌರವ ಧನ ಹೆಚ್ಚಳ
- ₹1000 ಬಿಸಿಯೂಟ ನೌಕರರಿಗೆ ಗೌರವ ಧನ ಹೆಚ್ಚಳ

₹4 ಲಕ್ಷ ಕೋಟಿ ಬಜೆಟ್

16ನೇ ಬಾರಿಗೆ ಆಯವ್ಯಯ ಮಂಡನೆ ಮಾಡಿದ ಸಿದ್ದರಾಮಯ್ಯ

ಬೆಂಗಳೂರು ವಿವಿಗೆ ಡಾ.ಮನಮೋಹನ್‌ಸಿಂಗ್ ಹೆಸರಿಡಲು ನಿರ್ಧಾರ

ಬೆಂಗಳೂರು: 2025-26ನೇ ಸಾಲಿನ ಬಜೆಟ್ ಅನ್ನು ಮುಖ್ಯಮಂತ್ರಿ ಸಿದ್ದರಾಮಯ್ಯ ಇಂದು ಮಂಡಿಸುತ್ತಿದ್ದು, ರಾಜ್ಯದ ಇತಿಹಾಸದಲ್ಲಿ ಹೊಸ ದಾಖಲೆಯನ್ನ ಬರೆದಿದ್ದಾರೆ. ಈ ಬಾರಿ 4,09,549 ಕೋಟಿ ಗಾತ್ರದ ಬಜೆಟ್‌ಅನ್ನು ಮುಖ್ಯಮಂತ್ರಿ ಸಿದ್ದರಾಮಯ್ಯ ಮಂಡಿಸಿದ್ದು, 1,16,000 ಕೋಟಿ ರೂಪಾಯಿ ಸಾಲ ಮಾಡುವುದಾಗಿ ಬಜೆಟ್‌ನಲ್ಲಿ ಪ್ರಸ್ತಾಪಿಸಲಾಗಿದೆ.

ಇನ್ನೂ ಬಜೆಟ್‌ನಲ್ಲಿ ಪ್ರಮುಖ ಘೋಷಣೆಗಳನ್ನು ಮಾಡಲಾಗಿದ್ದು, ವೃತ್ತಿ ತೆರಿಗೆಯನ್ನು 200 ರೂ. ರಿಂದ 300 ರೂ.ಗೆ ವೃತ್ತಿ ತೆರಿಗೆ ಏರಿಕೆ ಮಾಡಲಾಗಿದೆ. ಇದಲ್ಲದೆ ರಾಜ್ಯದ ರಸ್ತೆ ಮತ್ತು ಮೂಲಸೌಕರ್ಯ ಅಭಿವೃದ್ಧಿಗಾಗಿ ಮೂಲಸೌಕರ್ಯ ಅಭಿವೃದ್ಧಿ ಹೊಸ ಕಾರ್ಯಕ್ರಮ ಜಾರಿ ಮಾಡಲಾಗಿದ್ದು, ಈ ಯೋಜನೆಯಡಿ ರಾಜ್ಯದ ಎಲ್ಲಾ ವಿಧಾನಸಭೆ ಕ್ಷೇತ್ರದ ರಸ್ತೆ, ಸಣ್ಣ ನೀರಾವರಿ, ಮೂಲ ಸೌಕರ್ಯಗಳಿಗೆ 8 ಸಾವಿರ ಕೋಟಿ ರೂಪಾಯಿ ಅನುದಾನವನ್ನು ಘೋಷಿಸಲಾಗಿದೆ. ಕಾಲು ನೋವಿನ ಕಾರಣ ಕುಳಿತುಕೊಂಡೆ ಸಿಎಂ ಸಿದ್ದರಾಮಯ್ಯ ಬಜೆಟ್ ಮಂಡಿಸುತ್ತಿದ್ದು, ಬಜೆಟ್ ಭಾಷಣದಲ್ಲಿ ಗೋಪಾಲಕೃಷ್ಣ ಅಡಿಗ, ಕುವೆಂಪು ಅವರ ಕವನ ಹೇಳುವ ಮೂಲಕ ತಮ್ಮ ಬಜೆಟ್ ಭಾಷಣವನ್ನು ಆರಂಭಿಸಿದರು.

ಶಾಲಾ ಮಕ್ಕಳಿಗೆ ರಾಗಿ ಮಾಲ್ಟ್ ವಿತರಣೆ ಯೋಜನೆ ವಿಸ್ತರಣೆ ಮಾಡಿದ್ದು, ಬೆಂಗಳೂರು ವಿವಿಗೆ ಡಾ.ಮನಮೋಹನ್‌ಸಿಂಗ್ ಹೆಸರಿಡಲು ನಿರ್ಧಾರ ಮಾಡಲಾಗಿದೆ.

- ರಾಜ್ಯದ ರಸ್ತೆ, ಮೂಲಸೌಕರ್ಯ ಅಭಿವೃದ್ಧಿಗೆ 8ಸಾವಿರ ಕೋಟಿ ರೂಪಾಯಿ ನಿಗದಿ
- ಶಾಲಾ ಮಕ್ಕಳಿಗೆ ರಾಗಿ ಮಾಲ್ಟ್ ವಿತರಣೆ ಯೋಜನೆ ವಿಸ್ತರಣೆ

ಯಾವ ಇಲಾಖೆಗೆ ಎಷ್ಟು ಅನುದಾನ?

- ಶಿಕ್ಷಣ ಇಲಾಖೆ 45, 286 ಕೋಟಿ
- ಇಂಧನ 26, 896 ಕೋಟಿ
- ನೀರಾವರಿ 22,181 ಕೋಟಿ
- ಆರೋಗ್ಯ 17, 473 ಕೋಟಿ
- ಕಂದಾಯ 17, 201 ಕೋಟಿ
- ಸಮಾಜ ಕಲ್ಯಾಣ 16, 955 ಕೋಟಿ

ಬಜೆಟ್ ಗಾತ್ರ ಎಷ್ಟಿದೆ..?

2025-26ನೇ ಸಾಲಿಗೆ ಒಟ್ಟು 2,92,477 ಕೋಟಿ ರೂಪಾಯಿಗಳ ರಾಜಸ್ವ ಸ್ವೀಕೃತಿಯನ್ನು ಅಂದಾಜಿಸಲಾಗಿದೆ. ಇದರಲ್ಲಿ 2,08,100 ಕೋಟಿ ರೂಪಾಯಿ ಸ್ವಂತ ತೆರಿಗೆ ರಾಜಸ್ವ, 16,500 ಕೋಟಿ ರೂಪಾಯಿ ತೆರಿಗೆಯೇತರ ರಾಜಸ್ವ ಬರುವ ನಿರೀಕ್ಷೆಯಲ್ಲಿ ಸರ್ಕಾರ ಇದೆ. ಇನ್ನು ಕೇಂದ್ರ ಸರ್ಕಾರದ ಸ್ವೀಕೃತಿಯಲ್ಲಿ 67,877 ಕೋಟಿ ರೂಪಾಯಿ ಹಣವನ್ನು ನಿರೀಕ್ಷೆ ಮಾಡಿದೆ.

ಗರಂ ಆದ ಸಿಎಂ

ಮುಖ್ಯಮಂತ್ರಿ ಸಿದ್ದರಾಮಯ್ಯ ಇಂದು ತಮ್ಮ ದಾಖಲೆಯ 16ನೇ ಬಜೆಟ್ ಮಂಡನೆ ಮಂಡಿಸುತ್ತಿದ್ದಾರೆ. ಸದ್ಯ ಸಿಎಂ ಮಂಡಿನೋವಿನಿಂದ ಬಳಲುತ್ತಿದ್ದು, ಕುಳಿತುಕೊಂಡೇ ಬಜೆಟ್ ಭಾಷಣ ಮಾಡುತ್ತಿದ್ದಾರೆ. ಆದರೆ ಸದನಕ್ಕೆ ನಡೆದುಕೊಂಡೇ ಸಿಎಂ ಸಿದ್ದರಾಮಯ್ಯ ಬಂದರು. ಇದಾದ ಬಳಿಕ ಸ್ಪೀಕರ್ ಬಳಿ ಕುಳಿತು ಬಜೆಟ್ ಮಂಡಿಸಬಹುದಾ ಅಂತ ಕೇಳಿದ್ದಾರೆ. ಅದರಂತೆ ಸಿಎಂ ಸಿದ್ದರಾಮಯ್ಯರವರು ನಿಂತುಕೊಂಡೇ ಕುವೆಂಪು ಪದ್ಯ ಓದುವ ಮೂಲಕ ಬಜೆಟ್ ಓದಲು ಶುರು ಮಾಡಿದ್ದಾರೆ. ಇದಾದ 2 ನಿಮಿಷದ ಬಳಿಕ ಕುಳಿತುಕೊಂಡು ಓದುತ್ತೇನೆ ಎಂದಿದ್ದಾರೆ. ಸಿಎಂ ಕುಳಿತುಕೊಂಡ್ರು, ಅಂತ ಅವರ ಬೆನ್ನಿಗೆ ಅಲ್ಲಿಂದ ಸಿಬ್ಬಂದಿ ದಿಂಬು ತಂದು ಇಟ್ರು. ಇದರಿಂದ ಕೋಪಗೊಂಡ ಸಿಎಂ ಏಯ್ ಯಾವನೋ ಅವ್ನು ತೆಗೆದಾಹಾಕೋ ಇದನ್ನ ಅಂತ ಬಜೆಟ್ ಮಂಡಿಸುವಾಗಲೇ ಹೇಳಿದ್ದಾರೆ.

ಸಾಲ ಎಷ್ಟು..?

2025-26ನೇ ಸಾಲಿಗೆ ಒಟ್ಟು 1,16,000 ಕೋಟಿ ರೂಪಾಯಿ ಸಾಲ ಮತ್ತು 170 ಕೋಟಿ ರೂಪಾಯಿಗಳ ಋಣೇತರ ಬಂಡವಾಳ ಸ್ವೀಕೃತಿ ಸಿಗಲಿದೆ ಎಂದು ಸಿದ್ದರಾಮಯ್ಯ ಅಂದಾಜಿಸಿದ್ದಾರೆ. ಈ ಎಲ್ಲಾ ಸ್ವೀಕೃತಿಗಳು ಸೇರಿ ಒಟ್ಟು 4,08,647 ಕೋಟಿ ಹಣ ಸರ್ಕಾರಕ್ಕೆ ಹರಿದು ಬರಲಿದೆ. ಬಜೆಟ್??ನ ಒಟ್ಟು ಗಾತ್ರ 4,09,549 ಲಕ್ಷ ಕೋಟಿ ರೂಪಾಯಿ ಎಂದು ಅಂದಾಜಿಸಲಾಗಿದೆ.

ಪ್ರಾಜೆಕ್ಟ್ ಮೆಜೆಸ್ಟಿಕ್

ಹೈಟೆಕ್ ಆಗಲಿದೆ ಬಸ್ ನಿಲ್ದಾಣ

ಬೆಂಗಳೂರಿನ ಮೆಜೆಸ್ಟಿಕ್ ಬಸ್ ನಿಲ್ದಾಣವನ್ನು ಹೈಟೆಕ್ ಮಾಡಲು ಸರ್ಕಾರ ಮುಂದಾಗಿದೆ. ತಮ್ಮ ಬಜೆಟ್ ಭಾಷಣದಲ್ಲಿ ಬೆಂಗಳೂರಿನ ಮೆಜೆಸ್ಟಿಕ್ ಬಸ್ ನಿಲ್ದಾಣದ ಜಾಗವನ್ನು 'ಪ್ರಾಜೆಕ್ಟ್ ಮೆಜೆಸ್ಟಿಕ್' ಯೋಜನೆಯ ಅಡಿ ಸಾರ್ವಜನಿಕ ಖಾಸಗಿ ಸಹಭಾಗಿತ್ವದ ಆಧಾರದ ಮೇಲೆ ಪುನರ್ ಅಭಿವೃದ್ಧಿಪಡಿಸಿ, ವಾಣಿಜ್ಯ ಸಂಕೀರ್ಣದೊಂದಿಗೆ ಸಾರಿಗೆ ಹಬ್ ನಿರ್ಮಿಸಲು ಉದ್ದೇಶಿಸಲಾಗಿದೆ ಎಂದು ತಿಳಿಸಿದ್ದಾರೆ. ಈ ಯೋಜನೆಗೆ ಬಜೆಟ್‌ನಲ್ಲಿ ಘೋಷಣೆ ಮಾಡಲಾಗಿದೆ. ಆದರೆ ಅನುದಾನದ ಬಗ್ಗೆ ಯಾವುದೇ ಉಲ್ಲೇಖ ಮಾಡಿಲ್ಲ.

ಮಲ್ಟಿಪ್ಲೆಕ್ಸ್‌ಗಳಲ್ಲಿ ಸಿನಿಮಾ ಟಿಕೆಟ್‌ಗೆ 200 ರೂಪಾಯಿ ನಿಗದಿ

ಸಿನಿಮಾ ಕ್ಷೇತ್ರವನ್ನ ಸಿನಿಮಾ ಉದ್ಯಮ ಎಂದು ಪರಿಗಣಿಸಿ ಕೈಗಾರಿಕಾ ನೀತಿಯಡಿ ತರಲು ನಿರ್ಧಾರ ಮಾಡಲಾಗಿದೆ. ಕನ್ನಡ ಸಿನಿಮಾಗಳಿಗೆ ಓಟಿಟಿ ವೇದಿಕೆ ಸೃಷ್ಟಿಸಲು ನಿರ್ಧರಿಸಲಾಗಿದೆ. ಎಲ್ಲ ಚಿತ್ರಮಂದಿರಗಳಲ್ಲೂ ಸಿನಿಮಾ ಟಿಕೆಟ್ ದರ 200 ರೂ. ಗೆ ನಿಗದಿ ಪಡಿಸಲಾಗುವುದು. ಈ ಮೂಲಕ ಸರ್ಕಾರ ಮಲ್ಟಿಫ್ಲೆಕ್ಸ್?ಗಳಲ್ಲಿ ಏಕರೂಪದ ದರನಿಗದಿಗೊಳಿಸಿದೆ ಎಂದು ಸಿಎಂ ಸಿದ್ದರಾಮಯ್ಯ ಹೇಳಿದರು.

ರನ್ಯಾ ಗೋಲ್ಡ್ ಸ್ಮಗ್ಲಿಂಗ್ ಕೇಸ್ ಕುಟುಂಬಕ್ಕೆ ಕಳಂಕ ಎಂದ ನಟಿ ತಂದೆ

ಬೆಂಗಳೂರು: ನನ್ನ ಜೀವನದಲ್ಲಿ ಊಹೆಗೂ ನಿಲುಕದ ಘಟನೆಯಾಗುತ್ತೆ ಅಂದುಕೊಂಡಿರಲಿಲ್ಲ. ದಯವಿಟ್ಟು ನನ್ನನ್ನು ದುಃಖಿತ ತಂದೆ ಎಂದು ಗುರುತಿಸಿ ಎಂದು ರನ್ಯಾ ಮಲತಂದೆ ಎಡಿಜಿಪಿ ಕೆ.ರಾಮಚಂದ್ರ ರಾವ್ ಪ್ರತಿಕ್ರಿಯೆ ನೀಡಿದ್ದಾರೆ.

ರನ್ಯಾ ರಾವ್ ಚಿನ್ನದ ಕಳ್ಳಸಾಗಾಣೆ ಪ್ರಕರಣಕ್ಕೆ ಸಂಬಂಧಿಸಿದಂತೆ ಮಾಧ್ಯಮ ಪ್ರಕಟಣೆ ಮೂಲಕ ತಿಳಿಸಿರುವ ಅವರು, ಈ ವಿಷಯದಿಂದ ಪೋಷಕನಾಗಿ ನನ್ನ ಹೃದಯ ಒಡೆದು ಹೋಗಿದೆ, ನನಗೆ ಆಗಿರುವ ಆಘಾತದ ಕುರಿತು ಹೇಳಲು ಪದಗಳೇ ಸಿಗುತ್ತಿಲ್ಲ. ಇತ್ತೀಚಿನ ಬೆಳವಣಿಗೆಯಿಂದ ನನ್ನ ಮನಸಿಗೆ ತುಂಬಾ ನೋವಾಗಿದೆ. ಈ ಪ್ರಕರಣದಿಂದಾಗಿ ನನಗೆ ಹಾಗೂ ನನ್ನ ಕುಟುಂಬಕ್ಕೆ ತುಂಬಾ ಕಷ್ಟದ ಸಮಯ. ಈ ಸಂದರ್ಭವನ್ನು ಎದುರಿಸಲು ನಾವು ಕಷ್ಟಪಡುತ್ತಿದ್ದೇವೆ ಎಂದು ಅಸಮಾಧಾನ ಹೊರಹಾಕಿದರು.

ರನ್ಯಾ ಹಾಗೂ ಜತಿನ್ ಹುಕ್ಕೇರಿ 2024ರಲ್ಲಿ ಮದುವೆಯಾದರು. ನಂತರ ತಮ್ಮ ಖಾಸಗಿತನ ಹಾಗೂ ಸ್ವಾತಂತ್ರ?ಯವನ್ನು ಕಾಪಾಡಿಕೊಂಡಿದ್ದಾರೆ. ಮದುವೆಯಾದ ಬಳಿಕ ಅವಳು ನಮ್ಮ ಮನೆಗೆ ಬರುವುದನ್ನು ನಿಲ್ಲಿಸಿದ್ದಳು. ಜೊತೆಗೆ ಭೇಟಿಯಾಗಲು ಅವಕಾಶವೂ

ನೀಡುತ್ತಿರಲಿಲ್ಲ. ಇದರಿಂದ ನಮ್ಮ ಹಾಗೂ ಅವರ ನಡುವೆ ಅಂತರ ಬೆಳೆದಿತ್ತು ಎಂದರು.

ನಾನು ಕೆಲಸದಲ್ಲಿ ಪ್ರಾಮಾಣಿಕನಾಗಿದ್ದೇನೆ, ನನ್ನದೇ ಆದ ಶಿಸ್ತಿನ ಜೀವನ ನಡೆಸಿದ್ದೇನೆ. ಈ ಕೇಸ್‌ನಿಂದಾಗಿ ನಮ್ಮ ಕುಟುಂಬಕ್ಕೆ ಕಳಂಕ ಬಂದಿದೆ. ನನ್ನನ್ನು ಒಬ್ಬ ದುಃಖಿತ ತಂದೆ ಎಂದು ಗುರುತಿಸಿ ಎಂದು ಕೇಳಿಕೊಳ್ಳುತ್ತೇನೆ. ನನ್ನ ಜೀವನದಲ್ಲಿ ಊಹೆಗೂ ನಿಲುಕದ ಘಟನೆ ನಡೆಯುತ್ತದೆ ಎಂದು ಅಂದುಕೊಂಡಿರಲಿಲ್ಲ. ರನ್ಯಾ ವಿಚಾರದಲ್ಲಿ ನಾನು ಕಾನೂನು ಉಲ್ಲಂಘಿಸಿದರೆ ಕ್ರಮ ಕೈಗೊಳ್ಳಲಿ ಎಂದು ಉಲ್ಲೇಖಿಸಿದ್ದಾರೆ.

ಪುಟ 2

ಹಕ್ಕಿ ಜ್ವರ ಆತಂಕ

ಬಳ್ಳಾರಿಯಲ್ಲಿ 20 ಸಾವಿರಕ್ಕೂ ಹೆಚ್ಚು ಕೋಳಿಗಳ ಸಾವು

ಬಳ್ಳಾರಿ: ಹಕ್ಕಿ ಜ್ವರ ಭೀತಿ ಬಳ್ಳಾರಿಯಲ್ಲಿ ಹೆಚ್ಚಾಗಿದ್ದು, ಈ ವರೆಗೂ 20,000ಕ್ಕೂ ಹೆಚ್ಚು ಕೋಳಿಗಳು ಸಾವನ್ನಪ್ಪಿರುವುದಾಗಿ ತಿಳಿದುಬಂದಿದೆ. ಕಪ್ಪಗಲ್ಲುವಿನ ಸರ್ಕಾರಿ ಕೋಳಿ ಸಾಕಣೆ ಕೇಂದ್ರದಲ್ಲಿ 3 ದಿನಗಳ ಹಿಂದೆ 8,000 ಕೋಳಿಗಳು ಸಾವನ್ನಪ್ಪಿದ್ದವು. ಇದೀಗ ಮತ್ತಷ್ಟು ಕೋಳಿಗಳು ಸಾವನ್ನಪ್ಪಿದ್ದು, ಆತಂಕ ಹೆಚ್ಚಾಗುವಂತೆ ಮಾಡಿದೆ. ಕುರೇಕೊಪ್ಪ ಮತ್ತು ಕಪ್ಪಗಲ್ಲು ಕೋಳಿ ಸಾಕಣೆ ಕೇಂದ್ರಗಳಲ್ಲಿ ಸಾವಿರಾರು ಕೋಳಿಗಳು ಹಕ್ಕಿ ಜ್ವರದಿಂದ ಸಾವನ್ನಪ್ಪಿವೆ ಎಂದು ಜಿಲ್ಲಾಧಿಕಾರಿಗಳು ದೃಢಪಡಿಸಿದ್ದಾರೆ.

ಪುಟ 2

ತಿರುಪತಿ ಅನ್ನಪ್ರಸಾದಕ್ಕೆ ಮಸಾಲೆ ವಡೆ ಸೇರ್ಪಡೆ

ಅಮರಾವತಿ: ತಿರುಪತಿಗೆ ಬರುವ ಭಕ್ತರಿಗೆ ನೀಡುವ ಅನ್ನ ಪ್ರಸಾದದಲ್ಲಿ ಈ ಮತ್ತೊಂದು ಹೊಸ ಖಾದ್ಯ ಸೇರ್ಪಡೆಗೊಂಡಿದೆ. ಪ್ರಸಾದದ ಮೆನುವಿನಲ್ಲಿ ಮಸಾಲೆ ವಡೆ ಸೇರಿಸಲಾಗಿದೆ. ಹೊಸ ಖಾದ್ಯವನ್ನು ಗುರುವಾರ ಬೆಳಗ್ಗೆ ತಿರುಮಲದ ತಾರಿಗೊಂಡ ವೆಂಗಮಾಂಬ ಅನ್ನ ಪ್ರಸಾದ ಭವನದಲ್ಲಿ ಬಿಡುಗಡೆ ಮಾಡಲಾಯಿತು. ಭಕ್ತರಿಗೆ ಅನ್ನ ಪ್ರಸಾದದಲ್ಲಿ ಮಸಾಲ ವಡೆಯನ್ನೂ ಬಡಿಸುವ ಮೂಲಕ ಟಿಟಿಡಿ ಅಧ್ಯಕ್ಷ ಬಿ.ಆರ್. ನಾಯ್ಡು ಚಾಲನೆ ಕೊಟ್ಟರು.

ಪುಟ 2

ಎಸ್‌ಡಿಪಿಐ ಪ್ರಧಾನ ಕಚೇರಿ ಸೇರಿ 12 ಸ್ಥಳಗಳ ಮೇಲೆ ಇಡಿ ದಾಳಿ

ನವದೆಹಲಿ: ಅಕ್ರಮ ಹಣ ವರ್ಗಾವಣೆ ಪ್ರಕರಣಕ್ಕೆ ಸಂಬಂಧಿಸಿದಂತೆ ಸೋಷಿಯಲ್ ಡೆಮಾಕ್ರಟಿಕ್ ಪಾರ್ಟಿ ಆಫ್ ಇಂಡಿಯಾ (ಎಸ್‌ಡಿಪಿಐ)ಗೆ ಸಂಬಂಧಿಸಿದ ಪ್ರಧಾನ ಕಚೇರಿ ಸೇರಿ ಹಲವು ಸ್ಥಳಗಳ ಮೇಲೆ ಜಾರಿ ನಿರ್ದೇಶನಾಲಯ ದಾಳಿ ನಡೆಸಿದೆ. ಎಸ್‌ಡಿಪಿಐ ರಾಷ್ಟ್ರೀಯ ಅಧ್ಯಕ್ಷ ಎಂ.ಕೆ.ಫೈಜಿ ಬಂಧನದ ಬೆನ್ನಲ್ಲೇ ಇಡಿ ದಾಳಿ ನಡೆಸಿದೆ. ನವದೆಹಲಿಯಲ್ಲಿರುವ ಎಸ್‌ಡಿಪಿಐ ಪ್ರಧಾನ ಕಚೇರಿ, ಕೇರಳದ ತಿರುವನಂತಪುರಂ ಮತ್ತು ಮಲಪ್ಪುರಂ, ಬೆಂಗಳೂರು, ಆಂಧ್ರಪ್ರದೇಶದ ನಂದ್ಯಾಲ್, ಥಾಣೆ, ಚೆನ್ನೈ, ಜಾರ್ಖಂಡ್‌ನ ಪಾಕೂರ್, ಕೋಲ್ಕತ್ತಾ, ಲಕ್ನೋ ಮತ್ತು ಜೈಪುರ ಸೇರಿದಂತೆ 12 ಸ್ಥಳಗಳಲ್ಲಿ ಇಡಿ ದಾಳಿ ನಡೆಸಿ ಮಹತ್ವದ ದಾಖಲೆಗಳನ್ನು ವಶಕ್ಕೆ ತೆಗೆದುಕೊಂಡಿದೆ. ಎಸ್‌ಡಿಪಿಐಯು ನಿಷೇಧಿತ ಪಾಪ್ಯುಲರ್ ಫ್ರಂಟ್ ಆಫ್ ಇಂಡಿಯಾದ ರಾಜಕೀಯ ಅಂಗವಾಗಿದೆ. ಭಯೋತ್ಪಾದಕ ಚಟುವಟಿಕೆಗಳಲ್ಲಿ ಭಾಗಿಯಾಗಿರುವುದನ್ನು ಉಲ್ಲೇಖಿಸಿ, 2022ರ ಸೆಪ್ಟೆಂಬರ್‌ನಲ್ಲಿ ಕೇಂದ್ರ ಸರ್ಕಾರವು ಪಿಎಫ್‌ಐ ಅನ್ನು ಕಾನೂನುಬಾಹಿರ ಸಂಘವೆಂದು ಘೋಷಿಸಿತ್ತು. ಎಸ್‌ಡಿಪಿಐಯು ಭಾರತದ ಚುನಾವಣಾ ಆಯೋಗದಲ್ಲಿ ರಾಜಕೀಯ ಪಕ್ಷವಾಗಿ ನೋಂದಾಯಿಸಲ್ಪಟ್ಟ ಹಿನ್ನೆಲೆ ನಿಷೇಧ ಸಾಧ್ಯವಾಗಿರಲಿಲ್ಲ. ಪಿಎಫ್‌ಐ ನಿಷೇಧದ ಬಳಿಕ 2009ರಲ್ಲಿ ಸ್ಥಾಪನೆಯಾದ ಮತ್ತು ದೆಹಲಿಯಲ್ಲಿ ಪ್ರಧಾನ ಕಚೇರಿಯನ್ನು ಹೊಂದಿರುವ ಎಸ್‌ಡಿಪಿಐ ಮೂಲಕ ಪಿಎಫ್‌ಐ ತನ್ನ ಕ್ರಿಮಿನಲ್ ಚಟುವಟಿಕೆಗಳನ್ನು ನಡೆಸುತ್ತಿದೆ ಎಂದು ಇಡಿ ಆರೋಪಿಸಿದೆ. ಇದಕ್ಕೆ ಪೂರಕ ಎನ್ನುವಂತೆ ಪಿಎಫ್‌ಐ ಬ್ಯಾಂಕ್ ಖಾತೆಗಳಿಂದ ಎಸ್‌ಡಿಪಿಐಗೆ ಭಾರೀ ಪ್ರಮಾಣದ ಹಣ ವರ್ಗಾವಣೆಯಾಗಿರುವುದು ಕಂಡುಬಂದಿದೆ. ಈ ವಿಚಾರಕ್ಕೆ ಸಂಬಂಧಿಸಿದಂತೆ ತನಿಖೆ ಮಾಡಲು ಎಸ್‌ಡಿಪಿಐ ರಾಷ್ಟ್ರೀಯ ಅಧ್ಯಕ್ಷ ಎಂ.ಕೆ.ಫೈಜಿ ಅವರನ್ನು ಮಾ. 3ರಂದು ಬಂಧಿಸಿರುವ ಇಡಿ ಅಧಿಕಾರಿಗಳು ಎಸ್‌ಡಿಪಿಐ ಮತ್ತು ನಿಷೇಧಿತ ಪಿಎಫ್‌ಐ ನಡುವಿನ ಆರ್ಥಿಕ ವ್ಯವಹಾರಗಳ ಬಗ್ಗೆ ಮಾಹಿತಿ ಕಲೆ ಹಾಕುತ್ತಿದ್ದಾರೆ. ದಾಳಿಯ ಮೂಲಕ ಎಸ್‌ಡಿಪಿಐ ಆರ್ಥಿಕ ವ್ಯವಹಾರಗಳನ್ನು ಇಡಿ ಪರಿಶೀಲಿಸುತ್ತಿದೆ.

ಗಂಗಾಕಲ್ಯಾಣ ಯೋಜನೆ ಅಡಿ ಟಾರ್ಗೆಟ್ ಹೆಚ್ಚಳಕ್ಕೆ ಅಗತ್ಯ ಕ್ರಮ: ಸಚಿವ ಮಹಾದೇವಪ್ಪ

ಬೆಂಗಳೂರು: ಗಂಗಾಕಲ್ಯಾಣ ಯೋಜನೆ ಅಡಿ ಕೊಳವೆಬಾವಿಗಳ ಭೌತಿಕ ಗುರಿ ಕಡಿಮೆ ಇದೆ ಎನ್ನುವ ಅಭಿಪ್ರಾಯ ಸದಸ್ಯರಿಂದ ವ್ಯಕ್ತವಾಗಿದ್ದು, ಸದರಿ ಕೊಳವೆಬಾವಿಗಳ ಗುರಿಯ(ಟಾರ್ಗೆಟ್) ಪ್ರಮಾಣವನ್ನು ಮುಂದಿನ ದಿನಗಳಲ್ಲಿ ಹೆಚ್ಚಿಸಲು ಸರಕಾರ ಅಗತ್ಯ ಕ್ರಮವನ್ನು ಕೈಗೊಳ್ಳಲಿದೆ ಎಂದು ಸಮಾಜಕಲ್ಯಾಣ ಸಚಿವ ಡಾ.ಎಚ್.ಸಿ.ಮಹಾದೇವಪ್ಪ ಅವರು ತಿಳಿಸಿದರು.

ವಿಧಾನಸಭೆಯಲ್ಲಿ ಚುಕ್ಕೆಗುರುತಿನ ಪ್ರಶ್ನೆಗೆ ಸದಸ್ಯರಾದ ಸುನೀಲಕುಮಾರ್ ವಿ., ಡಾ.ಚಂದ್ರು ಲಮಾಣಿ ಅವರ ಪ್ರಶ್ನೆಗೆ ಉತ್ತರಿಸಿದ ಅವರು ಬಡಜನರನ್ನು ಮೇಲೆತ್ತುವ ಉದ್ದೇಶದಿಂದ ಗಂಗಾಕಲ್ಯಾಣ, ಭೂಒಡೆತನ ಯೋಜನೆಗಳನ್ನು ಜಾರಿಗೆ ತಂದಿದ್ದೇ ಕಾಂಗ್ರೆಸ್ ಸರಕಾರ; ಕಾಂಗ್ರೆಸ್ಗೆ ಬಡವರ ಅಭಿವೃದ್ಧಿಯ ಬಗ್ಗೆ ಬದ್ಧತೆ ಇದ್ದು, ಸಮಾಜಕಲ್ಯಾಣ ಇಲಾಖೆಯ ವಿವಿಧ ನಿಗಮಗಳಿಗೆ ಅಗತ್ಯ ಅನುದಾನ ಹೆಚ್ಚಳ, ಗಂಗಾಕಲ್ಯಾಣ ಯೋಜನೆಯ ಭೌತಿಕ ಗುರಿ ಹೆಚ್ಚಳ ಮತ್ತು ಭೂಒಡೆತನ ಯೋಜನೆಗೆ ವಿಶೇಷ ಒತ್ತು ನೀಡಲಾಗುವುದು ಸದನಕ್ಕೆ ತಿಳಿಸಿದ ಸಚಿವ ಮಹಾದೇವಪ್ಪ ಅವರು ಸದನದ ಸದಸ್ಯರು ನೀಡುವ ಸಲಹೆಗಳನ್ನು ಸ್ವೀಕರಿಸಲಾಗುವುದು; ಮಾಡಬೇಕಾಗಿರುವ ಕೆಲಸಗಳನ್ನು ಮಾಡೇ ಮಾಡಲಾಗುವುದು; ಮಾಡಲಾರದ್ದನ್ನು ಮಾಡಲಾಗುವುದಿಲ್ಲ ಎಂದು ಹೇಳಿದರು. ಭೂಚೇತನ ಯೋಜನೆ ಅಡಿ ವಿಜಯಪುರದಲ್ಲಿ ನಡೆದ ಅಕ್ರಮಕ್ಕೆ ಸಂಬಂಧಿಸಿದಂತೆ ಮಾಧ್ಯಮಗಳಲ್ಲಿ ವರದಿಯಾಗಿದ್ದು,ಈಗಾಗಲೇ ತನಿಖೆಗೆ ಸೂಚಿಸಲಾಗಿದ್ದು;ತನಿಖಾ ವರದಿ ಬಂದ ನಂತರ ತಪ್ಪಿತಸ್ಥರ ವಿರುದ್ಧ ಕ್ರಮಕೈಗೊಳ್ಳಲಾಗುವುದು ಎಂದು ಅವರು ಹೇಳಿದರು.

26 ಲಕ್ಷ ನಕಲಿ ಕಾರ್ಡ್‌ಗಳು ರದ್ದು: ಸಚಿವ ಸಂತೋಷ್ ಲಾಡ್

ಬೆಂಗಳೂರು: ರಾಜ್ಯದಲ್ಲಿದ್ದ 56 ಲಕ್ಷ ಕಟ್ಟಡ ಕಾರ್ಮಿಕರ ಕಾರ್ಡ್‌ಗಳಲ್ಲಿ ತಪಾಸಣೆ ನಡೆಸಿ 26 ಲಕ್ಷ ನಕಲಿ ಕಾರ್ಡ್‌ಗಳನ್ನು ರದ್ದುಪಡಿಸಲಾಗಿದೆ ಎಂದು ಕಾರ್ಮಿಕ ಸಚಿವ ಸಂತೋಷ ಲಾಡ್ ಅವರು ಸದನಕ್ಕೆ ತಿಳಿಸಿದರು. ಸದಸ್ಯ ಮಹೇಶ ಟೆಂಗಿನಕಾಯಿ ಅವರ ಚುಕ್ಕೆಗುರುತಿನ ಪ್ರಶ್ನೆಗೆ ಉತ್ತರಿಸಿದ ಅವರು ಇನ್ಮುಂದೆಯೂ ಸಹ ನಕಲಿ ಕಾರ್ಡ್‌ಗಳನ್ನು ತಪಾಸಣೆ ನಡೆಸಿ ರದ್ದುಪಡಿಸಲಾಗುವುದು ಎಂದು ಅವರು ಹೇಳಿದರು. 2022ರಿಂದ ಈವರೆಗೆ ಮದುವೆ ಧನ ಸಹಾಯಕ್ಕಾಗಿ 1,57,174 ಅರ್ಜಿಗಳು ಬಂದಿದ್ದು, 1,06,091 ಅರ್ಜಿಗಳನ್ನು ಮಂಜೂರು ಮಾಡಲಾಗಿದೆ ಎಂದರು. ತಿರಸ್ಕರಿಸಿದ ಅರ್ಜಿಗಳಿಗೆ ಸಹ ಕಾರಣವನ್ನು ನಮೂದಿಸಲಾಗಿರುತ್ತದೆ ಎಂದು ಸದಸ್ಯರ ಮತ್ತೊಂದು ಪ್ರಶ್ನೆಗೆ ಅವರು ಉತ್ತರಿಸಿದರು. ಇನ್ನೂ ಕೆಲದಿನಗಳಲ್ಲಿ ಅಂಬೇಡ್ಕರ್ ಸೇವಾ ಕೇಂದ್ರಗಳನ್ನು ಶೀಘ್ರ ಆರಂಭಿಸಲಾಗುತ್ತಿದ್ದು, ಅವುಗಳಿಗೆ ಒದಗಿಸಲಾಗಿರುವ ವಾಹನಗಳ ಮೂಲಕ ಅರ್ಜಿ ಸಲ್ಲಿಸಿದವರ ಮನೆಗೆ ತೆರಳಿ ಪರಿಶೀಲಿಸಿ ಶಿಫಾರಸ್ಸು ಮಾಡಲಾಗುತ್ತದೆ ಎಂದರು.

ಕರ್ನಾಟಕ, ಬೆಂಗಳೂರಿನಲ್ಲಿ ಕಾನೂನು ಸುವ್ಯವಸ್ಥೆ ಉತ್ತಮ

ಬೆನ್ನು ತಟ್ಟಿಕೊಂಡ ಪರಮೇಶ್ವರ್

ಬೆಂಗಳೂರು: ಕರ್ನಾಟಕದಲ್ಲಿ ಮತ್ತು ಬೆಂಗಳೂರಿನಲ್ಲಿ ಕಾನೂನು ಸುವ್ಯವಸ್ಥೆ ಉತ್ತಮವಾಗಿದೆ ಎಂದು ಗೃಹ ಸಚಿವ ಜಿ.ಪರಮೇಶ್ವರ್ ತಿಳಿಸಿದರು.

ವಿಧಾನ ಪರಿಷತ್ ಪ್ರಶ್ನೋತ್ತರ ಕಲಾಪದಲ್ಲಿ ಜೆಡಿಎಸ್ ಶಾಸಕ ಭೋಜೇಗೌಡ ಪ್ರಶ್ನೆಗೆ ಉತ್ತರ ನೀಡಿದ ಅವರು, ನಮ್ಮ ಸರ್ಕಾರ ಬಂದಾಗಿನಿಂದ ಕೊಲೆಗಳ ಸಂಖ್ಯೆ ಕಡಿಮೆ ಆಗಿದೆ. ಹೀಗಾಗಿ ಕಾನೂನು ಸುವ್ಯವಸ್ಥೆ ರಾಜ್ಯದಲ್ಲಿ ಉತ್ತಮವಾಗಿದೆ ಎಂದು ಬೆನ್ನು ತಟ್ಟಿಕೊಂಡರು.

ಬೆಂಗಳೂರಿನಲ್ಲಿ ವೀಲ್ಹಿಂಗ್ ಮಾಡುವ ಪುಂಡರ ಮೇಲೆ ಕೇಸ್ ಹಾಕಲಾಗಿದೆ. 2023ರಲ್ಲಿ 242 ಕೇಸ್ ದಾಖಲು ಮಾಡಿದ್ದು, 207 ಜನರ ಬಂಧನ ಮಾಡಲಾಗಿದೆ. 2024ರಲ್ಲಿ 532 ಕೇಸ್ ದಾಖಲು ಮಾಡಿದ್ದು, 479 ಜನರ ಬಂಧನ ಮಾಡಲಾಗಿದೆ. 2025ರಲ್ಲಿ 114 ಕೇಸ್ ದಾಖಲು ಆಗಿದ್ದು, 102 ಜನರ ಬಂಧನ ಮಾಡಲಾಗಿದೆ ಎಂದು ತಿಳಿಸಿದರು.

ಇಂತಹ ಕೇಸ್‌ಗಳು ಬಂದ ಕೂಡಲೇ ಕಠಿಣವಾದ ಕ್ರಮ ತೆಗೆದುಕೊಳ್ಳುತ್ತಿದ್ದೇವೆ. ಕಾನೂನು ಸುವ್ಯವಸ್ಥೆ ಕಾಪಾಡಲು, ಪೊಲೀಸರಿಗೆ ಶಸ್ತ್ರಾಸ್ತ್ರ ಸಹಿತ ಹೊಯ್ಸಳ ಗಾಡಿ ಕೊಟ್ಟು ಕ್ರಮವಹಿಸಲಾಗ್ತಿದೆ. ಇತ್ತೀಚೆಗೆ ಎಎಸ್‌ಐಗಳಿಗೆ ಗನ್ ಕೊಡುವ ಕೆಲಸ ಮಾಡ್ತಿದ್ದೇವೆ. 24 ಗಂಟೆ ಬೀಟ್ ವ್ಯವಸ್ಥೆ ಮಾಡ್ತಿದ್ದೇವೆ. ಕಾನೂನು ಸುವ್ಯವಸ್ಥೆ ಹಾಳು ಮಾಡುವವರಿಗೆ ಕಾನೂನು ಪ್ರಕಾರ ಕ್ರಮ ತೆಗೆದುಕೊಳ್ಳುತ್ತಿದ್ದೇವೆ. ಲಂಡನ್ ಮಾದರಿಯಲ್ಲಿ ಪೊಲೀಸ್ ವ್ಯವಸ್ಥೆ ಮಾಡಿದ್ದೇವೆ. ಇದಕ್ಕಾಗಿ ವಿಶೇಷ ಕಂಟ್ರೋಲ್ ರೂಂ ಮಾಡಲಾಗಿದೆ. ಕಂಟ್ರೋಲ್ ರೂಂಗೆ ಕರೆ ಮಾಡಿದ 9 ನಿಮಿಷಗಳಲ್ಲಿ ಪೊಲೀಸರು ರೀಚ್ ಆಗುತ್ತಾರೆ. ಮಹಿಳಾ ಸುರಕ್ಷತೆಗೆ ಪಿಂಕ್ ಹೊಯ್ಸಳ ಮಾಡಿದ್ದೇವೆ. ಶಾಂತಿ ಸಭೆ, ಮೊಹಲ್ಲಾಗಳಲ್ಲಿ ಸಭೆ ಮಾಡ್ತೀವಿ. ಎಫೆಕ್ಟೀವ್ ಆಗಿ ಕೆಲಸ ಮಾಡ್ತಿದ್ದೇವೆ ಎಂದರು.

ಬೆಂಗಳೂರು ಸಿಟಿಯಲ್ಲಿ ಶಾಂತಿ ಇದೆ. ಬೆಂಗಳೂರಿನಲ್ಲಿ ಶಾಂತಿ ಕಾಪಾಡುವ ಕೆಲಸ ಮಾಡ್ತಿದ್ದೇವೆ. ಒಂದೆರೆಡು ಕೇಸ್ ಆಗಿರಬಹುದು. ಯಾವುದೇ ಘಟನೆ ಆದರೂ ಕ್ರಮ ತೆಗೆದುಕೊಳ್ಳುತ್ತೇವೆ. ಬೆಂಗಳೂರಿನಲ್ಲಿ 7 ಸಾವಿರ ಸಿಸಿ ಕ್ಯಾಮರಾಗಳನ್ನು ಹಾಕಿದ್ದೇವೆ. 1,700 ಸ್ಥಳದಲ್ಲಿ ಕ್ಯಾಮರ ಹಾಕಿದ್ದೇವೆ. ಎಐ ವ್ಯವಸ್ಥೆ ಅಳವಡಿಸಿದ್ದೇವೆ ಎಂದು ಮಾಹಿತಿ ನೀಡಿದರು. ಜೊತೆಗೆ ರಾಜ್ಯದಲ್ಲಿ ಕಾನೂನು ಸುವ್ಯವಸ್ಥೆ ಉತ್ತಮವಾಗಿದೆ. ಇದಕ್ಕೆ ಸಾಕ್ಷಿ ಕೊಲೆ ಪ್ರಮಾಣ ಕಳೆದ ಎರಡು ವರ್ಷಗಳಿಂದ ಕಡಿಮೆ ಆಗಿರುವುದು ಎಂದರು. ಇದಕ್ಕೆ ಅಂಕಿ ಅಂಶಗಳನ್ನು ಕೊಟ್ಟ ಸಚಿವರು, 2020ರಲ್ಲಿ 1,315 ಕೊಲೆ ಕೇಸ್, 2021-1,340 ಕೇಸ್, 2022-1,366 ಕೇಸ್, 2023-1,294 ಕೇಸ್, 2024-1,208 ಕೇಸ್, 2025-100 ಕೇಸ್ ಆಗಿದೆ ಎಂದು ಕಾನೂನು ಸುವ್ಯವಸ್ಥೆ ಉತ್ತಮವಾಗಿದೆ ಎಂದು ತಿಳಿಸಿದರು.

ಇದಕ್ಕೂ ಮುನ್ನ ಜೆಡಿಎಸ್‌ನ ಸದಸ್ಯ ಭೋಜೇಗೌಡ ಮಾತನಾಡಿ, ಬೆಂಗಳೂರಿನಲ್ಲಿ ಕಿಡಿಗೇಡಿಗಳಿಂದ, ದರೋಡೆಕೋರರಿಂದ ಕಾನೂನು ಸುವ್ಯವಸ್ಥೆ ಹಾಳಾಗಿದೆ. ಈ ಬಗ್ಗೆ ಸರ್ಕಾರ ಏನು ಕ್ರಮ ತೆಗೆದುಕೊಂಡಿಲ್ಲ? ರಸ್ತೆಗಳಲ್ಲಿ ವೀಲ್ಹಿಂಗ್ ಮಾಡುವವರ ಸಂಖ್ಯೆ ಹೆಚ್ಚಾಗಿದೆ. ದರೋಡೆಕೋರರು ಕೈಯಲ್ಲಿ ಚಾಕು, ಚೂರಿ, ಲಾಂಗ್ ಇಟ್ಟುಕೊಂಡು ಓಡಾಡುತ್ತಿದ್ದಾರೆ. ಸರ್ಕಾರ ಯಾವುದೇ ಕ್ರಮ ತೆಗೆದುಕೊಳ್ಳುತ್ತಿಲ್ಲ. ಈ ಬಗ್ಗೆ ಕ್ರಮವಹಿಸಬೇಕು ಎಂದು ಆಗ್ರಹಿಸಿದರು.

ಸದನದಲ್ಲಿ ಟೀ-ಕಾಫಿ ವ್ಯವಸ್ಥೆ; ಸ್ಪೀಕರ್ ಸಮರ್ಥನೆ

ಬೆಂಗಳೂರು: ವಿಧಾನಸಭೆ ಸಭಾಂಗಣದೊಳಗೆ ಟೀ ಕಾಫಿ ವ್ಯವಸ್ಥೆ ಮಾಡುವ ವಿಚಾರವಾಗಿ ವಿರೋಧ ಪಕ್ಷದ ಉಪನಾಯಕ ಅರವಿಂದ ಬೆಲ್ಲದ್ ವಿರೋಧ ವ್ಯಕ್ತಪಡಿಸಿದ್ದಾರೆ.

ವಿಧಾನಸಭೆಯಲ್ಲಿ ಎದ್ದುನಿಂತು ಆಕ್ಷೇಪ ವ್ಯಕ್ತಪಡಿಸಿದ ಅರವಿಂದ ಬೆಲ್ಲದ್, ಅಧ್ಯಕ್ಷರೇ, ಸದನದ ಒಳಗೆ ಟೀ ಕಾಫಿ ವ್ಯವಸ್ಥೆ ಮಾಡುತ್ತೀರಿ ಎಂದು ವರದಿ ಬರುತ್ತಿದೆ, ಇದು ಬೇಡ, ಸರಿಯಲ್ಲ ಎಂದರು. ಆಗ ಸ್ಪೀಕರ್ ತಿರುಗೇಟು ನೀಡಿ ಏನ್ರೀ, ಅದನ್ನ ಇಲ್ಲಿ ಚರ್ಚೆ ಮಾಡೋದಾ? ನನ್ನ ಕೊಠಡಿಗೆ ಬಂದು ಮಾತಾಡಿ. ಬೇಡ ಅಂದ್ರೆ ಬೇಡ, ಮುಗೀತು ಬಿಡಿ. ಕುಳಿತುಕೊಳ್ಳಿ ಎಂದು ಸೂಚಿಸಿದರು.

ಇನ್ನು ಇದಕ್ಕೂ ಮುನ್ನ ವಿಧಾನಸೌಧದಲ್ಲಿ ಮಾಧ್ಯಮಗಳ ಜೊತೆ ಮಾತನಾಡಿದ ಸ್ಪೀಕರ್, ನಾನೊಬ್ಬ ಸಭಾಧ್ಯಕ್ಷನಾಗಿ ಶಾಸಕರಿಗೆ ವ್ಯವಸ್ಥೆ ಮಾಡೋದು ನನ್ನ ಕೆಲಸ. ಶಾಸಕರನ್ನ ವೈರಿಗಳಂತೆ ನೋಡಬೇಡಿ. ಶಾಸಕರು ಎಲ್ಲಾ ವಯಸ್ಸಿನವರು ಇದ್ದಾರೆ. ದೂರದ ಹೋಟೆಲ್, ಶಾಸಕರ ಭವನಕ್ಕೆ ಹೋಗಿ ರೆಸ್ಟ್ ತೆಗೆದುಕೊಳ್ಳುವ ಬದಲು ಇಲ್ಲಿಯೇ ವ್ಯವಸ್ಥೆ ಮಾಡಿದರೆ ಅನುಕೂಲ ಎಂದು ವ್ಯವಸ್ಥೆ ಮಾಡಿದ್ದೇವೆ. ಈ ವ್ಯವಸ್ಥೆಗೆ 4 ಲಕ್ಷ ಮೌಲ್ಯ ಆಗಬಹುದು, ದೊಡ್ಡ ಮಟ್ಟದ ಹಣ ಬೇಕಿಲ್ಲ ಎಂದು ಹೇಳಿದರು.

224 ಶಾಸಕರ ಅನುಕೂಲಕ್ಕೆ 4 ಲಕ್ಷ ದೊಡ್ಡ ಮಟ್ಟದ ಖರ್ಚಲ್ಲ. ಎಲ್ಲರಿಗೂ ಲೆಕ್ಕ ಹಾಕಿದರೆ 2 ಸಾವಿರ ಬರಲ್ಲ. ಮಸಾಜ್ ಚೇರ್‌ಗೆ ಯಾವುದೇ ಖರ್ಚಿಲ್ಲ. ಬಿಜೆಪಿಯವರು ಕೂಡ ನಮ್ಮ ಸಭಾಂಗಣದಲ್ಲಿ ಹಾಕಿ ಎಂದು ಹೇಳಿದ್ರು. ಸೀಮಿತವಾಗಿ ಹಾಕಿಸಿದ್ದೇವೆ. ಟೀಕೆ ಮಾಡುವವರು ಇರುತ್ತಾರೆ ಎಂದು ಸ್ಪಷ್ಟಪಡಿಸಿದರು.

ಸದನದಲ್ಲಿ ಹೆಚ್ಚಾಗಿ ಶಾಸಕರು ಪಾಲ್ಗೊಳ್ಳಲಿ ಎಂದು ವ್ಯವಸ್ಥೆ ಮಾಡಿದ್ದೇವೆ. ಈಗಾಗಲೇ ಸದನದ ಒಳಗೆ ಶಾಸಕರಿಗೆ ನೀರಿನ ವ್ಯವಸ್ಥೆ ಮಾಡಿದ್ದೇವೆ. ಟೀ- ಕಾಫಿ ವ್ಯವಸ್ಥೆ ಬಗ್ಗೆಯೂ ಚಿಂತಿಸಿದ್ದೇವೆ. ಶಾಸಕರಿಗೆ ಕ್ಲಬ್ ವ್ಯವಸ್ಥೆ ಬಗ್ಗೆ ಸಿದ್ಧತೆ ಮಾಡುತ್ತಿದ್ದೇವೆ. ಆದಷ್ಟು ಬೇಗ ಕೆಲಸ ಮಾಡುತ್ತೇವೆ ಎಂದು ಸಮರ್ಥಿಸಿಕೊಂಡರು.

ಎಸ್‌ಸಿ ಹಾಸ್ಟೆಲ್‌ಗಳಲ್ಲಿ ವಿದ್ಯಾರ್ಥಿಗಳ ಭೋಜನ ವೆಚ್ಚ ಹೆಚ್ಚಳ ಮಾಡಲು ಪರಿಶೀಲನೆ

ಬೆಂಗಳೂರು: ಪರಿಶಿಷ್ಟ ಜಾತಿ ಹಾಸ್ಟೆಲ್‌ಗಳಲ್ಲಿ ಪ್ರತಿ ವಿದ್ಯಾರ್ಥಿಯ ಮಾಸಿಕ ಭೋಜನ ವೆಚ್ಚ ಜಾಸ್ತಿ ಮಾಡುವ ಬಗ್ಗೆ ಪರಿಶೀಲನೆ ನಡೆಸುವುದಾಗಿ ಸಚಿವ ಬೋಸರಾಜು ಸಿಎಂ ಸಿದ್ದರಾಮಯ್ಯ ಪರವಾಗಿ ಭರವಸೆ ನೀಡಿದ್ದಾರೆ.

ವಿಧಾನ ಪರಿಷತ್ ಪ್ರಶ್ನೋತ್ತರ ಕಲಾಪದಲ್ಲಿ ಕಾಂಗ್ರೆಸ್‌ನ ಡಿ.ಟಿ. ಶ್ರೀನಿವಾಸ್ ಪ್ರಶ್ನೆಗೆ ಉತ್ತರಿಸಿದ ಅವರು, ಸಿಎಂ ಪರವಾಗಿ ನಾನು ಉತ್ತರ ನೀಡುತ್ತೇನೆ. ಪರಿಶಿಷ್ಟ ಜಾತಿ-ಪಂಗಡ ವಿದ್ಯಾರ್ಥಿಗಳಿಗೆ ಆನ್‌ಲೈನ್ ಮೂಲಕ ಹಾಸ್ಟೆಲ್ ವ್ಯವಸ್ಥೆ ಕಲ್ಪಿಸಲಾಗಿದೆ. ಆನ್‌ಲೈನ್‌ನಲ್ಲಿ ಅರ್ಜಿ ಹಾಕಿದ ವಿದ್ಯಾರ್ಥಿಗಳಿಗೆ ಹಾಸ್ಟೆಲ್‌ಗೆ ಪ್ರವೇಶ ಕಲ್ಪಿಸಲಾಗುತ್ತದೆ. ಪರಿಶಿಷ್ಟ ವರ್ಗದ ಕಲ್ಯಾಣ ಇಲಾಖೆಯಲ್ಲಿ ಒಟ್ಟು 270 ಮೆಟ್ರೋ ಪೂರ್ವ ಹಾಗೂ ಮೆಟ್ರಿಕ್ ನಂತರದ ವಿದ್ಯಾರ್ಥಿ ನಿಲಯಗಳಿವೆ. 2024-25ನೇ ಸಾಲಿನಲ್ಲಿ 29,867 ವಿದ್ಯಾರ್ಥಿಗಳಿಗೆ ಪ್ರವೇಶ ಕಲ್ಪಿಸಲಾಗಿದ್ದು, ಒಟ್ಟಾರೆ 23,939 ಮಂಜೂರಾತಿ ಸಂಖ್ಯೆಗೆ ಎದುರಾಗಿ 5,929 ವಿದ್ಯಾರ್ಥಿಗಳಿಗೆ ಹೆಚ್ಚುವರಿ ಪ್ರವೇಶ ಕಲ್ಪಿಸಲಾಗಿದೆ. ಭೋಜನಾ ವೆಚ್ಚ ಮೊದಲು ಮಾಸಿಕ ಒಂದು ವಿದ್ಯಾರ್ಥಿಗೆ 1,750 ರೂ. ಕೊಡಲಾಗುತ್ತಿತ್ತು. ಈಗ ಅದನ್ನ 100 ರೂ.ಗೆ ಹೆಚ್ಚಳ ಮಾಡಲಾಗಿದ್ದು, 1,850 ರೂಪಾಯಿ ಕೊಡಲಾಗ್ತಿದೆ. ಹೆಚ್ಚುವರಿಯಾಗಿ ಭೋಜನ ವೆಚ್ಚ ಕೊಡುವ ಬಗ್ಗೆ ಪರಿಶೀಲನೆ ಮಾಡಿ ಕ್ರಮ ತೆಗೆದುಕೊಳ್ಳುತ್ತೇವೆ ಎಂದು ತಿಳಿಸಿದರು.

ಇದಕ್ಕೂ ಮುನ್ನ ಪ್ರಶ್ನಿಸಿದ್ದ ಡಿ.ಟಿ.ಶ್ರೀನಿವಾಸ್, ರಾಜ್ಯದ ವಿವಿಧ ಕಾಲೇಜುಗಳಲ್ಲಿ ವ್ಯಾಸಂಗ ಮಾಡುತ್ತಿರುವ ಎಸ್‌ಸಿ ವಿದ್ಯಾರ್ಥಿಗಳಿಗೆ ಹಾಸ್ಟೆಲ್ ಪ್ರವೇಶ ದೊರೆಯುತ್ತಿಲ್ಲ. ಇದರಿಂದ ಎಸ್‌ಸಿ ಮಕ್ಕಳಿಗೆ ಹಾಗೂ ಗ್ರಾಮೀಣ ಮಕ್ಕಳಿಗೆ ಅನ್ಯಾಯ ಆಗುತ್ತಿದೆ. ಹೆಚ್ಚುವರಿ ಹಾಸ್ಟೆಲ್ ವ್ಯವಸ್ಥೆಯನ್ನು ಸರ್ಕಾರ ಮಾಡಬೇಕು. ಹಾಸ್ಟೆಲ್‌ಗಳಲ್ಲಿ ಪ್ರತಿ ವಿದ್ಯಾರ್ಥಿಗಳಿಗೆ ಕೊಡುವ ಊಟದ ಖರ್ಚು ಕೂಡಾ ಕಡಿಮೆಯಿದೆ. ಜೈಲಿನ ಖೈದಿಗಳಿಗೆ ಭೋಜನಾ ವೆಚ್ಚ ಜಾಸ್ತಿ ಇದೆ. ಎಸ್ ಮಕ್ಕಳಿಗೆ ಹಾಸ್ಟೆಲ್ ಭೋಜನ ದರ ಜಾಸ್ತಿ ಮಾಡಬೇಕು ಎಂದು ಆಗ್ರಹಿಸಿದರು.

ಮಾತಾ ಮಾಣಿಕೇಶ್ವರಿ ದೇವಸ್ಥಾನವನ್ನು ಪ್ರವಾಸಿ ತಾಣವಾಗಿ ಅಭಿವೃದ್ಧಿ

ಬೆಂಗಳೂರು: ಮಾತಾ ಮಾಣಿಕೇಶ್ವರಿ ದೇವಸ್ಥಾನವನ್ನು ಪ್ರವಾಸಿ ತಾಣವಾಗಿ ಅಭಿವೃದ್ಧಿ ಮಾಡುವುದಾಗಿ ಪ್ರವಾಸೋದ್ಯಮ ಸಚಿವ ಹೆಚ್.ಕೆ.ಪಾಟೀಲ್ ಘೋಷಣೆ ಮಾಡಿದರು. ವಿಧಾನ ಪರಿಷತ್ ಕಲಾಪದಲ್ಲಿ ಕಾಂಗ್ರೆಸ್‌ನ ತಿಪ್ಪಣ್ಣ ಕಮಕನೂರು ಪ್ರಶ್ನೆಗೆ ಉತ್ತರಿಸಿದ ಅವರು, ನಾನು ಮಾತಾ ಮಾಣಿಕೇಶ್ವರಿಯ ಭಕ್ತ. ಮಾತಾ ಮಾಣಿಕೇಶ್ವರಿ ದೇವಾಲಯವನ್ನು ಪ್ರವಾಸಿ ತಾಣವಾಗಿ ಅಭಿವೃದ್ಧಿ ಮಾಡುತ್ತೇವೆ. ಇದಕ್ಕೆ ಬೇಕಾದ ಎಲ್ಲಾ ಪ್ರಕ್ರಿಯೆಯನ್ನು ಪ್ರವಾಸೋದ್ಯಮ ಇಲಾಖೆ ಮಾಡಲಿದೆ ಎಂದು ವಿವರಿಸಿದರು. ಇದಕ್ಕೂ ಮುನ್ನ ಪ್ರಶ್ನಿಸಿದ್ದ ತಿಪ್ಪಣ್ಣ ಕಮಕನೂರು, ಮಾತಾ ಮಾಣಿಕೇಶ್ವರಿ ದೇವಸ್ಥಾನವನ್ನು ಪ್ರವಾಸಿ ತಾಣವಾಗಿದೆ, ಅದನ್ನು ಅಭಿವೃದ್ಧಿ ಮಾಡಬೇಕು. ಬಡವರ ದೇವಾಲಯ ಎಂದು ಅಭಿವೃದ್ಧಿ ಆಗಿಲ್ಲ. ದೇವಸ್ಥಾನಕ್ಕೆ ಎರಡು ಕೋಟಿ ರೂ. ಅನುದಾನ ನೀಡಬೇಕು ಎಂದು ಮನವಿ ಮಾಡಿದರು.

ಹೈಕಮಾಂಡ್, ಶಾಸಕರ ಬೆಂಬಲ ಇರೋವರೆಗೂ ಸಿದ್ದರಾಮಯ್ಯರೇ ಸಿಎಂ

ಚಾಮರಾಜನಗರ: ಹೈಕಮಾಂಡ್ ಹಾಗೂ ಶಾಸಕರ ಬೆಂಬಲ ಎಲ್ಲಿಯವರೆಗೂ ಸಿದ್ದರಾಮಯ್ಯ ಅವರಿಗೆ ಇರುತ್ತೋ ಅಲ್ಲಿಯವರೆಗೂ ಅವರೇ ಸಿಎಂ ಎಂದು ಸಂಸದ ಸುನೀಲ್ ಬೋಸ್ ಹೇಳಿದರು.

ನಗರದಲ್ಲಿ ಮಾತನಾಡಿದ ಅವರು, ಇದೀಗ ಸಿಎಂ ಬದಲಾವಣೆ ಬಗ್ಗೆ ಚರ್ಚೆಯಾಗ್ತಿಲ್ಲ. ಸಿದ್ದರಾಮಯ್ಯ 5 ವರ್ಷ ಸಿಎಂ ಆಗಿ ಮುಂದುವರೆಯುತ್ತಾರೆಂಬ ವಿಶ್ವಾಸವಿದೆ ಎಂದರು.

ಮುಡಾ ಕೇಸ್ ವಿಚಾರದಲ್ಲಿ ಕಾಂಗ್ರೆಸ್ ನಾಯಕರೇ ಹೆಚ್ಚು ದಾಖಲೆ ಕೊಟ್ಟಿದ್ದಾರೆಂದು ಸ್ನೇಹಮಯಿ ಕೃಷ್ಣ ಹೇಳಿಕೆಗೆ ಪ್ರತಿಕ್ರಿಯಿಸಿ, ಸಿದ್ದರಾಮಯ್ಯ ಸಿಎಂ ಆಗದಿದ್ದ ಅವಧಿಯಲ್ಲಿ ಅಧಿಕಾರಿಗಳು ಸೈಟ್ ಕೊಟ್ಟಿರೋದು. 14 ಸೈಟ್‌ಗಳ ಬಗ್ಗೆ ಎಷ್ಟು ದೊಡ್ಡ ಮಟ್ಟದ ಚರ್ಚೆಯಾಗಿದೆ. ಕಾಂತರಾಜು ಕಮಿಷನರ್ ಆಗಿದ್ದ ಅವಧಿಯಲ್ಲಿ 9 ಸಾವಿರ ಸೈಟ್‌ಗಳು ಎಲ್ಲೋದವು?. ಇದರ ಬಗ್ಗೆ ಯಾರೂ ಕೂಡ ಚರ್ಚೆ ಮಾಡ್ತಿಲ್ಲ. 14 ಸೈಟ್ ವಿಚಾರ ಮಾತ್ರ ಪ್ರಚಾರ ಪಡೀತಿದೆ ಎಂದು ಬಿಜೆಪಿಗೆ ಟಾಂಗ್ ಕೊಟ್ಟರು. ಈ ಪ್ರಕರಣ ಈಗಾಗಲೇ ನ್ಯಾಯಾಲಯದಲ್ಲಿದೆ. ಲೋಕಾ ಅಧಿಕಾರಿಗಳು ಕೂಡ ಸಿಎಂ ನಿರ್ದೋಷಿ ಅಂತಾ ಹೇಳಿದ್ದಾರೆ. 9 ಸಾವಿರ ಸೈಟ್ ವಿಚಾರವಾಗಿ ಚರ್ಚೆ ಆಗಲಿ. ಸ್ನೇಹಮಯಿ ಕೃಷ್ಣ ಕಾಂಗ್ರೆಸ್ ನಾಯಕರಲ್ಲಿ ಗೊಂದಲ ಮೂಡಿಸಲು ಈ ರೀತಿ ಮಾತನಾಡುತ್ತಿದ್ದಾರೆ ಎಂದು ತಿಳಿಸಿದರು.

ಸಿಎಂ ಸಿದ್ದರಾಮಯ್ಯ ದಾಖಲೆಯ 16 ನೇ ಬಜೆಟ್ ಮಂಡಿಸಲಿದ್ದಾರೆ. ಬಡವರಿಗೆ ಹಾಗೂ ಮಧ್ಯಮ ವರ್ಗದ ಜನರಿಗೆ ಅನುಕೂಲವಾಗುವ ಬಜೆಟ್ ಮಂಡಿಸುವ ಸಾಧ್ಯತೆಯಿದೆ. ಯಾವುದೇ ತೆರಿಗೆ ವಿಧಿಸದೆ ಸಂಪನ್ಮೂಲಗಳ ಕ್ರೋಢೀಕರಣ, ಜಲ ಸಂಪನ್ಮೂಲ, ರಸ್ತೆ ಯೋಜನೆಗಳಿಗೆ ಆದ್ಯತೆ ಸಿಗಲಿದೆ. 24% ಎಸ್ಸಿ,ಎಸ್ಟಿ ಹಣವನ್ನು ಕೂಡ ಬಜೆಟ್ ಗಾತ್ರದ ಅನುಸಾರ ಮೀಸಲಿಡುತ್ತಾರೆ ಎಂದರು.

ಮಹಿಳಾ ಗ್ರಾಮಸಭೆಗಳಿಗೆ ಚಾಲನೆ

ಬೆಂಗಳೂರು: ಮಹಿಳಾ ಸಶಕ್ತೀಕರಣ ಹಾಗೂ ಸ್ಥಳೀಯ ಆಡಳಿತದಲ್ಲಿ ಮಹಿಳೆಯರ ಸಕ್ರಿಯ ಭಾಗವಹಿಸುವಿಕೆಗಾಗಿ ಅಂತರರಾಷ್ಟ್ರೀಯ ಮಹಿಳಾ ದಿನವಾದ ಮಾ. 08ರಿಂದ ಜೂ. 30ರವರೆಗೆ ಮಹಿಳಾ ಸ್ನೇಹಿ ಗ್ರಾಮ ಪಂಚಾಯತಿ ಅಭಿಯಾನ ಮತ್ತು ಮಹಿಳಾ ಗ್ರಾಮ ಸಭೆಗಳನ್ನು ನಡೆಸಲು ಸೂಚಿಸಲಾಗಿದೆ ಎಂದು ಗ್ರಾಮೀಣಾಭಿವೃದ್ಧಿ ಮತ್ತು ಪಂಚಾಯತ್ ರಾಜ್ ಹಾಗೂ ಮಾಹಿತಿ ತಂತ್ರಜ್ಞಾನ ಪ್ರಿಯಾಂಕ್ ಖರ್ಗೆ ತಿಳಿಸಿದರು.

ಈ ಬಗ್ಗೆ ಮಾತನಾಡಿದ ಅವರು, ಗ್ರಾಮಗಳ ಅರ್ಧದಷ್ಟು ಜನಸಂಖ್ಯೆಯನ್ನು ಪ್ರತಿನಿಧಿಸುವ ಮಹಿಳೆಯರು ವಾರ್ಡ್ ಮತ್ತು ಗ್ರಾಮ ಸಭೆಗಳಲ್ಲಿ ಭಾಗವಹಿಸಿ ತಮ್ಮ ಸಮಸ್ಯೆಗಳು ಮತ್ತು ಬೇಡಿಕೆಗಳನ್ನು ಮಂಡಿಸುವುದು ಬಹಳ ಮುಖ್ಯವಾಗಿದೆ. ಈ ಹಿನ್ನೆಲೆಯಲ್ಲಿ ಕರ್ನಾಟಕ ಗ್ರಾಮ ಸ್ವರಾಜ್ ಮತ್ತು ಪಂಚಾಯತ್ ರಾಜ್ ಅಧಿನಿಯಮ 1993ರ ಪ್ರಕರಣ 3-ಹೆಚ್ ಅನ್ವಯ ಮಹಿಳೆಯರಿಗಾಗಿ ಗ್ರಾಮ ಸಭೆಗಳನ್ನು ಆಯೋಜಿಸಲು ಅವಕಾಶ ಕಲ್ಪಿಸಲಾಗಿದೆ ಎಂದರು.

ಗ್ರಾಮ ಪಂಚಾಯತಿಗಳಲ್ಲಿ ಸ್ಥಳೀಯ ಮಹಿಳಾ ಸ್ವಸಹಾಯ ಹಾಗೂ ಸ್ತ್ರೀ ಶಕ್ತಿ ಸಂಘಗಳ ಸಹಭಾಗಿತ್ವದಲ್ಲಿ ಪೂರ್ವ ಸಿದ್ಧತೆಯೊಂದಿಗೆ ಮಹಿಳೆಯರಿಗಾಗಿ ವಿಶೇಷ ಕಾರ್ಯಕ್ರಮ, ಚಟುವಟಿಕೆಗಳನ್ನು ಆಯೋಜಿಸಿ ಅರ್ಥಪೂರ್ಣವಾಗಿ ಮಹಿಳಾ ಗ್ರಾಮ ಸಭೆಗಳನ್ನು ನಡೆಸಬೇಕು. ಮಹಿಳೆಯರಿಂದ ಬರುವ ಬೇಡಿಕೆ, ಸಮಸ್ಯೆ ಹಾಗೂ ಪ್ರಶ್ನೆಗಳಿಗೆ ಸಂಬಂಧಿಸಿದ ಇಲಾಖೆಗಳು ಸ್ಪಂದಿಸುವ ಮೂಲಕ ಮಹಿಳಾ ಸ್ನೇಹಿ ಗ್ರಾಮ ಪಂಚಾಯತಿ ಅಭಿಯಾನವನ್ನು ಪರಿಣಾಮಕಾರಿಯಾಗಿ ಅನುಷ್ಠಾನಗೊಳಿಸಬೇಕೆಂದು ಹೇಳಿದರು. ಮಹಿಳಾ ಸ್ನೇಹಿ ಗ್ರಾಮ ಪಂಚಾಯತಿ ಅಭಿಯಾನ ನಡೆಸುವ ಹಿನ್ನಲೆಯಲ್ಲಿ ಪೂರ್ವಭಾವಿಯಾಗಿ ಮಹಿಳೆಯರು ಮತ್ತು ಮಕ್ಕಳಿಗೆ ಸಂಬಂಧಿಸಿದ ಉಪಸಮಿತಿಗಳ ಸಭೆಗಳನ್ನು ನಡೆಸಲು ಸೂಚಿಸಲಾಗಿದೆ. ಪ್ರತಿ ಗ್ರಾಮದ ಮಹಿಳೆಯರ ಅಂಕಿ-ಸಂಖ್ಯೆಯ ವಿವರಗಳನ್ನು ಸಂಗ್ರಹಿಸಿ ಮಹಿಳಾ ಗ್ರಾಮಸಭೆಯಲ್ಲಿ ಮಂಡಿಸಬೇಕು. ಗ್ರಾಮಗಳಲ್ಲಿನ ಎಲ್ಲಾ ಸ್ವಸಹಾಯ ಸ್ತ್ರೀ ಶಕ್ತಿ ಸಂಘಗಳ ಸದಸ್ಯರು, ಸ್ವ-ಸಹಾಯ ಸಂಘಗಳ ಎಲ್ಲಾ ಸದಸ್ಯರು ಮಹಿಳಾ ಗ್ರಾಮ ಸಭೆಗಳಲ್ಲಿ ಸಕ್ರಿಯವಾಗಿ ಭಾಗವಹಿಸುವಂತೆ ಖಾತರಿ ಪಡಿಸಿಕೊಳ್ಳಬೇಕು ಎಂದು ನಿರ್ದೇಶಿಸಿದರು. ಮಹಿಳಾ ಸ್ನೇಹಿ ಗ್ರಾಮ ಪಂಚಾಯತಿ ಅಭಿಯಾನದ 16 ವಾರಗಳ ಅವಧಿಯಲ್ಲಿ ವಾರಕ್ಕೆ ಒಂದರಂತೆ ಸಾಂಸ್ಕೃತಿಕ, ಮನರಂಜನೆ, ಕ್ರೀಡೆ, ಆರೋಗ್ಯ, ಪೌಷ್ಟಿಕಾಂಶ, ನೈರ್ಮಲ್ಯ, ಮಹಿಳಾ ಕಾನೂನುಗಳು ಮುಂತಾದ ವಿಷಯಗಳನ್ನು ಕಾರ್ಯಕ್ರಮಗಳನ್ನು ಆಯೋಜಿಸಬೇಕು. ಗ್ರಾಮಸಭೆ ನಡೆಸುವ ಸಮಯದಲ್ಲಿ ಆರೋಗ್ಯ ಶಿಬಿರ, ವಸ್ತು ಪ್ರದರ್ಶನ, ಸಸಿ ನೆಡುವ ಕಾರ್ಯಕ್ರಮ ಏರ್ಪಾಡುವಂತೆ ಸಲಹೆ ನೀಡಿದರು.

ಹಕ್ಕಿ ಜ್ವರ ಆತಂಕ: ಬಳ್ಳಾರಿಯಲ್ಲಿ 20 ಸಾವಿರಕ್ಕೂ ಹೆಚ್ಚು ಕೋಳಿಗಳ ಸಾವು

ಈ ನಡವೆ ಬಳ್ಳಾರಿ ಜಿಲ್ಲಾಧಿಕಾರಿ ಪ್ರಶಾಂತ್ ಕುಮಾರ್ ಮಿಶ್ರಾ ಅವರು, ಸಂಬಂಧಪಟ್ಟ ಅಧಿಕಾರಿಗಳೊಂದಿಗೆ ಸರಣಿ ಸಭೆಗಳನ್ನು ನಡೆಸಿ, ಹಕ್ಕಿ ಜ್ವರಕ್ಕೆ ಕಾರಣವಾಗಿರುವ ಊ5ಓ1 ಸೋಂಕು ಹರಡುವಿಕೆಯ ಕುರಿತು ಜನರಲ್ಲಿ ಜಾಗೃತಿ ಮೂಡಿಸುವಂತೆ ಸೂಚನೆ ನೀಡಿದ್ದಾರೆ.

ಸೋಂಕು ಕುರಿತು ಈಗಾಗಲೇ ಸರ್ಕಾರ ಮಾರ್ಗಸೂಚಿ ಹೊರಡಿಸಿದ್ದು, ಈ ಬಗ್ಗೆ ಜನರಲ್ಲಿ ಜಾಗೃತಿ ಮೂಡಿಸಬೇಕೆಂದು ಸೂಚಿಸಿದ್ದಾರೆ.

ಜಿಲ್ಲಾಡಳಿತದಿಂದ, ಕೋಳಿ ಸಾಕಣೆ ಕೇಂದ್ರಗಳ ಒಳಗೆ ಸ್ಯಾನಿಟೈಸೇಶನ್ ಮತ್ತು ಕೋಳಿಗಳಿಗೆ ಔಷಧಿಗಳನ್ನು ನೀಡುವಂತಹ ಎಲ್ಲಾ ಕ್ರಮಗಳನ್ನು ಕೊಳ್ಳಲಾಗಿದೆ. ಜನರು ಕೋಳಿ ಮಾಂಸವನ್ನು ಸೇವಿಸುವ ಮೊದಲು ಕನಿಷ್ಠ 70 ಡಿಗ್ರಿ ಸೆಲ್ಸಿಯಸ್ ವರೆಗೆ ಬೇಯಿಸಿ ತಿನ್ನಬೇಕು. ಅಧಿಕಾರಿಗಳ ತಂಡಗಳು ಸೋಂಕು ಪೀಡಿತ ಕೋಳಿ ಸಾಕಣೆ ಕೇಂದ್ರಗಳಿಗೆ ಭೇಟಿ ನೀಡಿದ್ದು, ಪರಿಶೀಲನೆ ನಡೆಸುತ್ತಿವೆ ಎಂದು ಹೇಳಿದ್ದಾರೆ.

ಹಿರಿಯ ಅಧಿಕಾರಿಯೊಬ್ಬರು ಮಾತನಾಡಿ, ಕಳೆದ ಒಂದು ವಾರದಲ್ಲಿ ಕಪ್ಪಗಲ್ಲು ಕೋಳಿ ಸಾಕಣೆ ಕೇಂದ್ರದಲ್ಲಿಯೇ 17,000 ಕೋಳಿಗಳು ಸಾವನ್ನಪ್ಪಿವೆ. ಸುತ್ತಮುತ್ತಲಿನ 2 ಕಿ.ಮೀ ವ್ಯಾಪ್ತಿಯನ್ನು ಅಧಿಕಾರಿಗಳು ರೆಡ್ ಝೋನ್ ಎಂದು ಘೋಷಿಸಿದ್ದಾರೆ. ಪಕ್ಷಿಗಳಲ್ಲಿ ಹಕ್ಕಿ ಜ್ವರ ಲಕ್ಷಣಗಳು ಕಂಡುಬಂದರೆ, ಈ ವಿಷಯವನ್ನು ತಕ್ಷಣವೇ ಜಿಲ್ಲಾಡಳಿತದ ಗಮನಕ್ಕೆ ತರುವಂತೆ ತಿಳಿಸಲಾಗಿದೆ. ಈಗಾಗಲೇ ರೆಡ್ ಝೋನ್ ನಲ್ಲಿರುವ ಕೋಳಿಗಳ ಹತ್ಯೆಗೆ ಜಿಲ್ಲಾಧಿಕಾರಿ ಆದೇಶಿಸಿದ್ದಾರೆಂದು ಹೇಳಿದ್ದಾರೆ. ಏತನ್ಮಧ್ಯೆ, ಮಾದರಿಗಳನ್ನು ಕಳುಹಿಸಲಾದ ಮಧ್ಯಪ್ರದೇಶದ ಪ್ರಯೋಗಾಲಯವು ಕೋಳಿಗಳ ಸಾವು ಹಕ್ಕಿ ಜ್ವರದಿಂದಲೇ ಸಂಭವಿಸಿವೆ ಎಂದು ದೃಢಪಡಿಸಿದೆ.

ತಿರುಪತಿ ಅನ್ನ ಪ್ರಸಾದಕ್ಕೆ ಮಸಾಲೆ ವಡೆ ಸೇರ್ಪಡೆ

ಮೊದಲನೇ ಪುಟದಿಂದ...

ಈ ವೇಳೆ ಕಾರ್ಯನಿರ್ವಾಹಕ ಅಧಿಕಾರಿ ಜೆ. ಶ್ಯಾಮಲಾ ರಾವ್ ಮತ್ತು ಹೆಚ್ಚುವರಿ ಕಾರ್ಯನಿರ್ವಾಹಕ ಅಧಿಕಾರಿ ಸಿ.ಎಚ್. ವೆಂಕಯ್ಯ ಚೌಧರಿ ಉಪಸ್ಥಿತರಿದ್ದರು.

ಟಿಟಿಡಿ ಅಧ್ಯಕ್ಷ ನಾಯ್ಡು ಅವರು ಅಧಿಕಾರ ವಹಿಸಿಕೊಂಡಾಗ, ಅನ್ನ ಪ್ರಸಾದ ಮೆನುವಿನಲ್ಲಿ ದಕ್ಷಿಣ ಭಾರತದ ಖಾದ್ಯವನ್ನು ಸೇರಿಸುವ ಆಲೋಚನೆ ಇದೆ ಎಂದು ಹೇಳಿದ್ದರು. ನಾನು ಈ ಆಲೋಚನೆಯನ್ನು ಮುಖ್ಯಮಂತ್ರಿ ಎನ್. ಚಂದ್ರಬಾಬು ನಾಯ್ಡು ಅವರಿಗೆ ಪ್ರಸ್ತಾಪಿಸಿದಾಗ, ಅವರು ತುಂಬಾ ಬೆಂಬಲ ನೀಡಿದರು. ತಕ್ಷಣವೇ ಯೋಜನೆಗೆ ಅನುಮೋದನೆ ನೀಡಿದರು. ನಮ್ಮ ಪ್ರಸಾದ ಅರ್ಪಣೆಯ ಭಾಗವಾಗಿ ಮಸಾಲೆ ವಡೆಯನ್ನು ಪರಿಚಯಿಸುತ್ತಿರುವುದು ಸಂತಸ ತಂದಿದೆ ಎಂದಿದ್ದಾರೆ. ದೇವಾಲಯವು ಭಕ್ತರಿಗೆ ಪೌಷ್ಟಿಕ, ರುಚಿಕರವಾದ ಮತ್ತು ವೈವಿಧ್ಯಮಯ ಆಹಾರ ಒದಗಿಸುವುದೇ ನಮ್ಮ ಮುಖ್ಯ ಉದ್ದೇಶವಾಗಿದೆ ಎಂದು ತಿಳಿಸಿದ್ದಾರೆ.

ರನ್ಯಾ ಗೋಲ್ಡ್ ಸ್ಮಗ್ಲಿಂಗ್ ಕೇಸ್ ಕುಟುಂಬಕ್ಕೆ ಕಳಂಕ ಎಂದ ನಟಿ ತಂದೆ

ಪ್ರಕರಣ ಏನು?: ಮೂಲತಃ ಚಿಕ್ಕಮಗಳೂರಿನವರಾದ ಎಡಿಜಿಪಿ ರಾಮ್‌ಚಂದ್ರರಾವ್ ಅವರ 2ನೇ ಪತ್ನಿಯ ಮೊದಲ ಗಂಡನ ಮಗಳು ರನ್ಯಾ ರಾವ್. ಮಾ 04 ರಂದು ನಟಿ ರನ್ಯಾ ರಾವ್ ಬಳಿ 12 ಕೋಟಿ ಮೌಲ್ಯದ 14.8 ಕೆಜಿ ಚಿನ್ನ ಪತ್ತೆಯಾಗಿತ್ತು. ಸದ್ಯ ಈ ಪ್ರಕರಣಕ್ಕೆ ಸಂಬಂಧಿಸಿದಂತೆ 14 ದಿನಗಳ ಕಾಲ ನ್ಯಾಯಾಂಗ ಬಂಧನಕ್ಕೆ ಒಪ್ಪಿಸಿ ವಿಶೇಷ ಆರ್ಥಿಕ ಅಪರಾಧಗಳ ನ್ಯಾಯಾಧೀಶರು ಆದೇಶ ಹೊರಡಿಸಿದ್ದಾರೆ.

ಹಾಳೆಗಳ ಮೇಲಿನ ಲೆಕ್ಕವಲ್ಲ, ಕನ್ನಡಿಗರ ಭವಿಷ್ಯ ರೂಪಿಸುವ ಕೈಪಿಡಿ

ಬಜೆಟ್ ಎಂಬುದು ಬರಿ ಹಾಳೆಗಳ ಮೇಲಿನ ಲೆಕ್ಕವಲ್ಲ, ರಾಜ್ಯದ ಏಳುಕೋಟಿ ಕನ್ನಡಿಗರ ಭವಿಷ್ಯ ರೂಪಿಸುವ ಕೈಪಿಡಿ ಎನ್ನುವುದು ನನ್ನ ನಂಬಿಕೆ. ನಾಡಿನ ಪ್ರತಿಯೊಬ್ಬ ಪ್ರಜೆಯನ್ನು ಸರ್ಕಾರದ ಯಾವುದಾದರೊಂದು ಯೋಜನೆಯ ಫಲಾನುಭವಿಯನ್ನಾಗಿಸುವ ಪ್ರಾಮಾಣಿಕ ಪ್ರಯತ್ನವನ್ನು ಬಜೆಟ್ ಮೂಲಕ ಮಾಡಿದ್ದೇನೆ ಎನ್ನುವ ಭರವಸೆ ನನಗಿದೆ ಎಂದು ತಿಳಿಸಿದ್ದಾರೆ,

ಇನ್ನು ಈ ಬಾರಿಯ ಸಿದ್ದರಾಮಯ್ಯ ಅವರು 16ನೇ ಬಾರಿಗೆ ರಾಜ್ಯದ ಬಜೆಟ್ ಮಂಡನೆ ಮಾಡುತ್ತಿದ್ದು, ಈ ಬಾರಿಯ ಬಜೆಟ್ ಹಂಚಿಕೆ 4 ಲಕ್ಷ ಕೋಟಿ ತಲುಪುವ ನಿರೀಕ್ಷೆಯಿದೆ. ಕಳೆದ ಬಾರಿ (2024-25) 3.71 ಲಕ್ಷ ಕೋಟಿ ರೂ. ಬಜೆಟ್ ಮಂಡಿಸಿದ್ದರು. ಇದರಲ್ಲಿ ಶೇಕಡಾ 62 ಮಾತ್ರ ಬಳಸಲಾಗಿದೆ ಎಂದು ಹೇಳಲಾಗುತ್ತಿದೆ.

ತುಮಕೂರು ಪಾಲಿಕೆಗೆ 3 ಕೋಟಿ ಪಂಗನಾಮ

3 ವರ್ಷಗಳಲ್ಲಿ ಪ್ರತಿ ತಿಂಗಳು 11ರಿಂದ 12 ಲಕ್ಷ ರೂಪಾಯಿ ಹೆಚ್ಚುವರಿ ಹಣ ಪಡೆದ ಈ ಕಂಪನಿ ಕಾರ್ಮಿಕರಿಗೆ ಹೆಸರಲ್ಲಿ ಕಟ್ಟಬೇಕಾದ ಪಿಎಫ್ ಹಾಗೂ ಇಎಸ್‌ಐ ಕಟ್ಟದೇ ವಂಚಿಸಿದೆ. ಜಿಲ್ಲಾಧಿಕಾರಿ ಆದೇಶ ಮೀರಿ ಪ್ರತಿ ತಿಂಗಳು ಹೆಚ್ಚುವರಿ ಬಿಲ್ ಅನ್ನು ಪಾಲಿಕೆಗೆ ಸಲ್ಲಿಸಿ ಕಾರ್ಮಿಕರಿಗೆ ವಂಚಿಸಿರುವ ಕಂಪನಿ ವಿರುದ್ಧ ಸೂಕ್ತ ಕ್ರಮ ಕೈಗೊಂಡು ತುರ್ತಾಗಿ ವರದಿ ಸಲ್ಲಿಸುವಂತೆ ರಾಜ್ಯ ಕರ್ಮಚಾರಿಗಳ ಆಯೋಗವು ಪಾಲಿಕೆಗೆ ತಾಕೀತು ಮಾಡಿದೆ.

ಮಹಾನಗರ ಪಾಲಿಕೆ ಸಮಗ್ರ ಘನತ್ಯಾಜ್ಯ ವಸ್ತು ನಿರ್ವಹಣೆಯಡಿ ಪ್ಯಾಕೇಜ್-03ರಡಿ ಮನೆ, ಮನೆಗಳಲ್ಲಿ ಕಸ ಸಂಗ್ರಹಿಸುವ 98 ಆಟೋಗಳ ಚಾಲಕರು, ರಸ್ತೆ, ಬೀದಿ ಬದಿ ಕಸ ಸಂಗ್ರಹಣೆಯ 96 ಜನರಿಗೆ ಮೂಲ ಸೌಲಭ್ಯ ಒದಗಿಸಬೇಕಿತ್ತು. ಆದರೆ ಕಂಪನಿ ಮಾಡಿಲ್ಲ.

ಗಣೇಶ್ ಶಂಕರ ಕಂಪನಿ ತುಮಕೂರು ಮಹಾನಗರ ಪಾಲಿಕೆಗೆ ಮಾನವ ಸಂಪನ್ಮೂಲ ಒದಗಿಸುತ್ತಿದ್ದು, ಕಸದಲ್ಲೇ ರಸ ಉತ್ಪತ್ತಿ ಮಾಡುವುದರಲ್ಲಿ ಎತ್ತಿದ ಕೈ ಎನಿಸಿದೆ. ಮನೆ, ಮನೆಗಳಲ್ಲಿ ಕಸ ಸಂಗ್ರಹಿಸುವ 98 ಆಟೋಗಳ ಚಾಲಕರು, ಕ್ಲೀನರ್‌ಗಳು ಹಾಗೂ ರಸ್ತೆ, ಬೀದಿ ಬದಿ ಕಸ ಸಂಗ್ರಹಣೆಯ ಲೋಡರ್ಸ್ ಅಲ್ಲದೆ, ಜೆಸಿಬಿ, ಟಿಪ್ಪರ್‌ಗಳಲ್ಲಿ ಕಾರ್ಯನಿರ್ವಹಿಸುವ ಕಾರ್ಮಿಕರನ್ನು ಒದಗಿಸಿದೆ. ಈ ಕಂಪನಿ ಚಾಲಾಕಿತನ ತೋರುತ್ತಾ ಬಂದಿದ್ದು, 30 ದಿನ ಹಾಜರಾತಿ ತೋರಿಸುತ್ತದೆ. ಆದರೆ, ಭಾನುವಾರ ರಜಾ ದಿನದ ಸಂಬಳ ಕಾರ್ಮಿಕರಿಗೆ ಕಡಿತ ಮಾಡುತ್ತದೆ. ಈ ದೋಖಾದ ಹಿಂದೆ ಹತ್ತಾರು ವರ್ಷದಿಂದ ಪಾಲಿಕೆಯಲ್ಲೇ ಬೀಡುಬಿಟ್ಟಿದ್ದ ಕೆಲ ಅಧಿಕಾರಿಗಳು ಇದ್ದಾರೆ ಎನ್ನಲಾಗಿದೆ.

ರಾಜ್ಯ ಬಜೆಟ್ ಮುಖ್ಯಾಂಶಗಳು

40 ಕೋಟಿ ರೂ. ವೆಚ್ಚದ ಟನಲ್ ರಸ್ತೆ ಘೋಷಣೆ

ಬೆಂಗಳೂರು: ಕರ್ನಾಟಕ ಬಜೆಟ್ 2025 – 26 ರಲ್ಲಿ ಬೆಂಗಳೂರಿಗೆ ಸಿಎಂ ಸಿದ್ದರಾಮಯ್ಯ ಭರ್ಜರಿ ಕೊಡುಗೆ ನೀಡಿದ್ದು, ಟನಲ್ ರಸ್ತೆ ನಿರ್ಮಾಣಕ್ಕೆ ಬರೋಬ್ಬರಿ 40 ಸಾವಿರ ಕೋಟಿ ರೂಪಾಯಿ ಘೋಷಣೆ ಮಾಡಿದ್ದಾರೆ. ಇದಕ್ಕಾಗಿ 19 ಸಾವಿರ ಕೋಟಿ ರೂ. ಗ್ಯಾರಂಟಿಯನ್ನು ಸರ್ಕಾರದಿಂದ ನೀಡಲಾಗುವುದು ಎಂದು ತಿಳಿಸಿದ್ದಾರೆ.

ಬೆಂಗಳೂರಲ್ಲಿ ಟ್ರಾಫಿಕ್ ದಟ್ಟಣೆ ತಗ್ಗಿಸಲುವ ನಿಟ್ಟಿನಲ್ಲಿ ಟನಲ್ ರಸ್ತೆ ನಿರ್ಮಾಣಕ್ಕೆ ಸರ್ಕಾರ ನಿರ್ಧರಿಸಿತ್ತು. ಸದ್ಯ ಮುಂಬರುವ ಆರ್ಥಿಕ ವರ್ಷದಲ್ಲಿಯೇ ಕಾಮಗಾರಿ ಆರಂಭಿಸಲಿದ್ದು, ಇದಕ್ಕಾಗಿ ಸಿಎಂ ಬಜೆಟ್‌ನಲ್ಲಿ ಅಗತ್ಯ ಅನುದಾನ ಮೀಸಲಿಟ್ಟಿದ್ದಾರೆ.

ಈ ಬಗ್ಗೆ ಬಜೆಟ್ ಭಾಷಣದಲ್ಲಿ ಸುರಂಗ ರಸ್ತೆಯ ಬಗ್ಗೆ ಸಿದ್ದರಾಮಯ್ಯ ಉಲ್ಲೇಖ ಮಾಡಿದ್ದಾರೆ. ಬಿಬಿಎಂಪಿಗೆ ಅಂದಾಜು ಮೊತ್ತ 40 ಸಾವಿರ ಕೋಟಿ ವೆಚ್ಚದಲ್ಲಿ ಉತ್ತರ ದಕ್ಷಿಣ ಮತ್ತು ಪೂರ್ವ – ಪಶ್ಚಿಮ ಸುರಂಗ ಮಾರ್ಗದ ಕಾರಿಡಾರ್‌ಗಳನ್ನು ಕೈಗೊಳ್ಳಲು ಅನುಕೂಲವಾಗುವಂತೆ 19 ಸಾವಿರ ಕೋಟಿ ರೂ. ಗ್ಯಾರಂಟಿಯನ್ನು ಸರ್ಕಾರದಿಂದ ಒದಗಿಸಲಾಗಿದೆ ಎಂದು ತಿಳಿಸಿದ್ದಾರೆ.

ಎಲ್ಲಿಂದ ಎಲ್ಲಿಗೆ ಸುರಂಗ ರಸ್ತೆ?

ಹೆಬ್ಬಾಳದ ಎಸ್ಟೀಮ್ ಮಾಲ್ ನಿಂದ ಸಿಲ್ಕ್ ಬೋರ್ಡ್ ವರೆಗೆ ಸುಮಾರು 18 ಕಿಮೀ ಉದ್ದದ 12, 690 ಕೋಟಿ ವೆಚ್ಚದಲ್ಲಿ ಸುರಂಗ ಮಾರ್ಗವನ್ನು ನಿರ್ಮಾಣ ಮಾಡಲಾಗುತ್ತಿದೆ. ಇನ್ನೊಂದು ಕೆಆರ್ ಪುರದಿಂದ ನಾಯಂಡಹಳ್ಳಿ ನಡುವೆ ನಿರ್ಮಾಣ ಮಾಡಲಾಗುತ್ತಿದೆ. ಮೊದಲ ಹಂತದಲ್ಲಿ ಹೆಬ್ಬಾಳ- ಸಿಲ್ಕ್ ಬೋರ್ಡ್ ನಡುವೆ ನಿರ್ಮಿಸಲಾಗುತ್ತಿದ್ದು, ಇದಕ್ಕೆ ಟೆಂಡರ್ ಪ್ರಕ್ರಿಯೆ ನಡೆಯುತ್ತಿದೆ.

ತೊಗರಿ ಬೆಳೆಗಾರರಿಗೆ 450 ರೂ. ಪ್ರೋತ್ಸಾಹಧನ

ಕನಿಷ್ಠ ಬೆಂಬಲ ಬೆಲೆ ಯೋಜನೆಯಡಿ ತೊಗರಿ ಖರೀದಿಗೆ ಸರ್ಕಾರ ನಿರ್ಧರಿಸಿದ್ದು, ಕ್ವಿಂಟಾಲ್‌ಗೆ 7,550 ರೂ. ಜೊತೆಗೆ ರಾಜ್ಯ ಸರ್ಕಾರದಿಂದ 450 ರೂ. ಪ್ರೋತ್ಸಾಹಧನ ನೀಡುವುದಾಗಿ ಸರ್ಕಾರ ತಿಳಿಸಿದೆ. ಸರ್ಕಾರ ಈ ನಿರ್ಧಾರದಿಂದ ಕಲಬುರಗಿ, ಬೀದರ್, ಯಾದಗಿರಿ, ವಿಜಯಪುರ, ಬಾಗಲಕೋಟೆ, ರಾಯಚೂರು, ಕೊಪ್ಪಳ, ಕೋಲಾರ, ಚಿತ್ರದುರ್ಗ ಹಾಗೂ ಚಿಕ್ಕಬಳ್ಳಾಪುರ ಜಿಲ್ಲೆಯ ರೈತರಿಗೆ ಅನುಕೂಲವಾಗಲಿದೆ.

ಬಿಸಿಯೂಟ ಕಾರ್ಯಕರ್ತೆಯರ ಗೌರವಧನ 1 ಸಾವಿರ ಹೆಚ್ಚಳ

ಪ್ರಸಕ್ತ ಸಾಲನ ಬಜೆಟ್‌ನಲ್ಲಿ ಮುಖ್ಯಮಂತ್ರಿ ಸಿದ್ದರಾಮಯ್ಯ ಬಿಸಿಯೂಟ ಕಾರ್ಯಕರ್ತೆಯರಿಗೆ ಸಿಹಿ ಸುದ್ದಿ ನೀಡಿದ್ದು, ಬಿಸಿಯೂಟ ಕಾರ್ಯಕರ್ತೆಯರ ಗೌರವಧನ 1 ಸಾವಿರ ಹೆಚ್ಚಳ ಮಾಡಿದ್ದಾರೆ. ಸರ್ಕಾರಿ-ಪ್ರೌಢ ಶಾಲೆ ಅತಿಥಿ ಶಿಕ್ಷಕರ ಗೌರವಧನವನ್ನೂ 2 ಸಾವಿರ ರೂ. ಹೆಚ್ಚಳ ಮಾಡಿದ್ದಾರೆ. ಇದೇ ವೇಳೆ ಶಾಲಾ ಮಕ್ಕಳಿಗೆ ವಾರದಲ್ಲಿ 6 ದಿನ ಮೊಟ್ಟೆ, ಬಾಳೆಹಣ್ಣು ನೀಡಲು 1,500 ರೂ. ಕೋಟಿ ಮೀಸಲಿಟ್ಟಿರುವುದಾಗಿ ತಿಳಿಸಿದ್ದಾರೆ.

ಬ್ರ್ಯಾಂಡ್ ಬೆಂಗಳೂರು

ನಗರಾಭಿವೃದ್ಧಿ, ಕೃಷಿ, ಶಿಕ್ಷಣಕ್ಕೆ ಬಜೆಟ್‌ನಲ್ಲಿ ಆದ್ಯತೆ ನೀಡಿದ್ದು, ಜೊತೆಗೆ ಬ್ರ್ಯಾಂಡ್ ಬೆಂಗಳೂರು ಯೋಜನೆಯಡಿ ಬೆಂಗಳೂರಿಗೆ ಎಲ್ಲ ಮೂಲಭೂತ ಸೌಕರ್ಯ ಒದಗಿಸಲು ಕ್ರಮ ಕೈಗೊಳ್ಳಲಾಗಿದ್ದು, ಬಜೆಟ್‌ನಲ್ಲಿ 5 ಗ್ಯಾರಂಟಿ ಯೋಜನೆಗಳ ಜೊತೆಗೆ 6 ಅಭಿವೃದ್ಧಿ ಆಯಾಮ ಗುರುತಿಸಿ ಕಾರ್ಯಕ್ರಮಗಳನ್ನು ಹಮ್ಮಿಕೊಳ್ಳುತ್ತೇವೆ. ಜೊತೆಗೆ ಗ್ರಾಮೀಣ ಅಭಿವೃದ್ಧಿಯೆ ಒತ್ತು ನೀಡುತ್ತೇವೆ ಎಂದು ಸಿಎಂ ಹೇಳಿದರು. ರಾಜ್ಯದಲ್ಲಿ ಕೃಷಿ ಯಾಂತ್ರೀಕರಣ ಕಾರ್ಯಕ್ರಮದಡಿ 50 ಸಾವಿರ ರೈತರಿಗೆ ಸಹಾಯಧನ ಒದಗಿಸಲು 428 ಕೋಟಿ ಅನುದಾನ. 1.81 ಲಕ್ಷ ರೈತರಿಗೆ ಹನಿ ಮತ್ತು ತುಂತುರು ನೀರಾವರಿ ಘಟಕಗಳ ಅಳವಡಿಗೆ 440 ಕೋಟಿ ರೂ. ಸಹಾಯ ಧನ ನೀಡಲಾಗುವುದು. ಎಲ್ಲಾ ವಿಧಾನಸಭಾ ಕ್ಷೇತ್ರಗಳಲ್ಲಿ ರಸ್ತೆ ಅಭಿವೃದ್ಧಿಗೆ ?8 ಸಾವಿರ ಕೋಟಿ ಮೀಸಲು ನೀಡಲಾಗಿದೆ ಎಂದರು.

ಅದೃಷ್ಟಕ್ಕಿಂತ ಕಾಯಕ ಸದಾ ಕೈಹಿಡಿಯುತ್ತದೆ; ವಿಎಂ ಕಿಶೋರ್ ಕುಮಾರ್

ವಿಜಯಪುರ: ಮನುಷ್ಯ ತನ್ನ ಜೀವನದಲ್ಲಿ ಅದೃಷ್ಟವನ್ನು ನಂಬಿ ಬದುಕು ಕಟ್ಟಿಕೊಳ್ಳುವುದಕ್ಕಿಂತ, ಕಾಯಕವನ್ನು ನಂಬಿ ಬದುಕು ಕಟ್ಟಿಕೊಂಡರೆ ಕಾಯಕ ಜೀವನದಲ್ಲಿ ಎಂದಿಗೂ ಕೈ ಕೊಡದೆ ಕೈಹಿಡಿಯುವುದೆಂದು ಹಿರಿಯ ಪತ್ರಕರ್ತರಾದ ವಿಎಂ ಕಿಶೋರ್ ಕುಮಾರ್ ರವರು ತಿಳಿಸಿದರು.

ಇಲ್ಲಿನ ಅರಿವಿನ ಮನೆಯಲ್ಲಿಶ್ರೀ ವೀರಭದ್ರ ಸ್ವಾಮಿ ಘೋಷ್ಠಿ ಹಾಗೂ ಅಕ್ಕನ ಬಳಗದ ವತಿಯಿಂದ ಏರ್ಪಡಿಸಿದ್ದ 117ನೇ ಚಿಂತನ ಗೋಷ್ಠಿ ಕಾರ್ಯಕ್ರಮದಲ್ಲಿ ಮುಖ್ಯ ಅತಿಥಿಗಳಾಗಿ ಭಾಗವಹಿಸಿ ಮಾತನಾಡುತ್ತಿದ್ದರು.

ಅದೃಷ್ಟವೆಂಬುದು ಜೂಜಿನಂತಿದ್ದು 10 ಬಾರಿಗೆ ಒಮ್ಮೆ ಕೈ ಹಿಡಿದರೆ ಹಿಡಿಯಬಹುದು ಇಲ್ಲದಿದ್ದರೆ ಇಲ್ಲ, ಆದರೆ ಮನುಷ್ಯ ತಾನು ಮಾಡುವ ಕಾಯಕದಿಂದ ಶೇಕಡ ನೂರರಷ್ಟು ಪ್ರತಿಫಲ ಪಡೆದಿರುತ್ತಾನೆ ಎಂದು ಅವರು ತಿಳಿಸಿದರು.

ಅಕ್ಕನ ಬಳಗದ ಶರಣೆ ವಿಮಲಾಂಬ ಅನಿಲ್ ಕುಮಾರ್ ರವರು ಅಲ್ಲಮ ಪ್ರಭುಗಳ ವಚನ ವಿಶ್ಲೇಶಿಸಿ ಮಾತನಾಡುತ್ತಾ ಶರಣರ ಜೀವನ ಹೇಗಿರಬೇಕೆಂದರೆ ಶಬ್ದದೊಳಗಣ ನಿಶಬ್ದದಂತೆ ಅಂದರೆ ನಿಶಬ್ದ ವಾಗಿದ್ದರೆ ಮಾತ್ರ ಯಾವುದೇ ಶಬ್ದವನ್ನು ಅರ್ಥ ಮಾಡಿಕೊಳ್ಳಲು ಸಾಧ್ಯವಾಗುತ್ತದೆ, ಉದಕದೊಳಗಣ ಪ್ರತಿಬಿಂಬದಂತೆ ಎಂದರೆ ಯಾವುದೇ ನಿಶ್ಚಲವಾದ ಸರೋವರದಲ್ಲಿ ಬಣ್ಣ ಆಕಾರ ಯಾವುದೇ ಇಲ್ಲದ ನೀರಿನಲ್ಲಿ ಮರ, ಗಿಡ, ಗುಡ್ಡ, ಪ್ರತಿಬಿಂಬವಾಗಿ ಕಾಣಿಸುವಂತೆ, ಕಲ್ಲಿನೊಳಗಣ ಬೆಂಕಿಯಂತೆ ಈ ಹಿಂದೆ ಬೆಂಕಿ ಹಚ್ಚಲು ಚಕುಮುಕಿ ಕಲ್ಲನ್ನು ಬಳಸುತ್ತಿದ್ದ ಬಗ್ಗೆ ತಿಳಿಸಿದರು, ಹಾಲಿನೊಳಗಡೆ ತುಪ್ಪದಂತೆ ಈ ರೀತಿ ಶರಣರು ದೇಹದೊಳಗಣ ಆತ್ಮದಂತೆ ತನ್ನಲ್ಲೇ ಇರುವ ದೇವರನ್ನು ಕಂಡುಕೊಳ್ಳಬೇಕಾಗಿದೆ ಎಂದು ತಿಳಿಸಿದರು.

ಕಾರ್ಯಕ್ರಮದ ಅಧ್ಯಕ್ಷತೆಯನ್ನುಶ್ರೀ ವೀರಭದ್ರ ಸ್ವಾಮಿ ಘೋಷ್ಠಿಯ ಅಧ್ಯಕ್ಷರಾದ ವಿ ಅನಿಲ್ ಕುಮಾರ್ ರವರು ವಹಿಸಿದ್ದು, ವಚನ ಬಳಗದ ಮಾತೆಯರು ವಚನಗಳನ್ನು ಹಾಡಿದರು. ಕಾರ್ಯದರ್ಶಿ ಮ ಸುರೇಶ್ ಬಾಬು, ನಿವೃತ್ತ ರೇಷ್ಮೆ ಇಲಾಖೆ ನೌಕರರಾದ ಕೃಷ್ಣಾನಂದ್, ಕೋರಮಂಗಲ ರುದ್ರಪ್ಪ ಟ್ರಸ್ಟ್ ನ ಅಧ್ಯಕ್ಷರಾದ ಸಿ ಭಾಸ್ಕರ್, ಕೆ ಮುರಳಿಧರ್, ಬೆಸ್ಕಾಂ ನ ಎಇಇ ಕೆ ವಿಶ್ವಾಸ್, ಅಕ್ಕನ ಬಳಗದ ತಾಯಂದಿರಾದ ಮಹದೇವಮ್ಮ ಬಸವರಾಜ್, ದ್ರಾಕ್ಷಾಯಣಮ್ಮ. ಮೀನಾ ಸುರೇಶ್ ಬಾಬು, ರಾಧಾಮನೋಹರ್, ಭಾನುಮತಿ ಶಿವಕುಮಾರ್, ನಿರ್ಮಲ ಶೇಖರ್, ಪಾರ್ವತಮ್ಮ ಮುನಿಯಪ್ಪ, ಸವಿತಾ ವಿಜಯಕುಮಾರ್, ಭಾರತಿ ಶಿವಪ್ರಸಾದ್, ಸಮುದ್ಯತ, ಶೋಭಾ ಕಿಶೋರ್,ವಾಸಂತಿ ರವಿಕುಮಾರ್, ಮತ್ತಿತರರು ಉಪಸ್ಥಿತರಿದ್ದರು.

ಶಾಲಾ ಮಕ್ಕಳ ಅಭಿನಂದನಾ ಸಮಾರಂಭ

ಚನ್ನಪಟ್ಟಣ: ನಗರದ ಕುವೆಂಪು ನಗರ ಮಂಗಳವಾರಪೇಟೆ ಬಳಿ ಇರುವ ವೆಬ್ ಸ್ಟಾರ್ ಇಂಟರ್ನ್ಯಾಷನಲ್ ಶಾಲೆಯಲ್ಲಿ ಸಾಧನೆ ಮಾಡಿದ ಶಾಲಾ ಮಕ್ಕಳ ಅಭಿನಂದನಾ ಸಮಾರಂಭವನ್ನು ಏರ್ಪಡಿಸಲಾಗಿತ್ತು.

ಕಾರ್ಯಕ್ರಮವನ್ನ ಉದ್ಘಾಟಿಸಿದಶ್ರೀ ಕ್ಷೇತ್ರ ಚಾಮುಂಡೇಶ್ವರಿ ಟ್ರಸ್ಟನ ಸಂಸ್ಥಾಪಕರಾದಶ್ರೀಯುತ ಧರ್ಮದರ್ಶಿಗಳಾದ ಡಾ. ಮಲ್ಲೇಶ್ ಗುರೂಜಿ ಮಾತನಾಡುತ್ತಾ ಮಕ್ಕಳು ಸಾಧಕರಾಗಬೇಕು ಪ್ರತಿನಿತ್ಯ ತಂದೆ-ತಾಯಿಗಳನ್ನು ಗೌರವಿಸಬೇಕು ಜೊತೆಗೆ ಮೊಬೈಲ್ ಗೀಳಿಗೆ ಒಳಪಡಬಾರದು ಮಕ್ಕಳು ಓದಿನಲ್ಲಿ ಪ್ರತಿನಿತ್ಯ ಅಭ್ಯಾಸ ಮಾಡುವುದರ ಜೊತೆಗೆ ಸಂಸ್ಕಾರವನ್ನು ಸಹ ಪ್ರತಿನಿತ್ಯ ಕಲಿಯುವಂತಾಗಬೇಕು ಆ ತಾಯಿ ಚಾಮುಂಡೇಶ್ವರಿ ತಾಯಿಯ ಆಶೀರ್ವಾದ ಈ ಶಾಲೆಯ ಮೇಲೆ ಹಾಗೂ ಶಾಲಾ ಮಕ್ಕಳು ಹಾಗೂ ಪೋಷಕರ ಮೇಲಿರಲಿ ಎಂದು ಆಶಿಸಿದರು. ಶಾಲಾ ಕಾರ್ಯಕ್ರಮದಲ್ಲಿ ಮುಖ್ಯ ಅತಿಥಿಗಳಾಗಿ ಭಾಗವಹಿಸಿದ ಶಿಕ್ಷಣ ಇಲಾಖೆಯ ಯೋಜನಾ ಸಮನ್ವಯ ಅಧಿಕಾರಿಗಳಾದ ರಾಜಶೇಖರ್ ಸಿ ರವರು ಮಾತನಾಡುತ್ತಾ ಪೋಷಕರು ತಮ್ಮ ಮಕ್ಕಳನ್ನು ಯಾವ ರೀತಿ ಜಾಗೃತಗೊಳಿಸಬೇಕು ಹಿಂದಿನ ಆಧುನಿಕ ಯುಗಕ್ಕೆ ಯಾವ ರೀತಿ ವಿದ್ಯಾಭ್ಯಾಸ ನೀಡಬೇಕು ಮತ್ತು ಪೋಷಕರ ಕರ್ತವ್ಯಗಳೇನು ಶಾಲೆಯಲ್ಲಿ ಹಾಗೂ ಜೀವನದಲ್ಲಿ ಕೆಲವು ಸತ್ಯ ಘಟನೆಗಳನ್ನು ಉದಾಹರಣೆಯಾಗಿ ನೀಡುತ್ತಾ ತುಂಬಾ ಸೊಗಸಾಗಿ ಪೋಷಕರಿಗೆ ಶಿಕ್ಷಣ ಕರ್ತವ್ಯದ ಅರಿವು ಮೂಡಿಸಿದರು.

ರಾಜ್ಯ ಒಕ್ಕಲಿಗ ಸಂಘದ ನಿರ್ದೇಶಕರಾದಶ್ರೀಯುತ ವೆಂಕಟರಾಮೇಗೌಡ ಮಾತನಾಡುತ್ತಾ ಪೋಷಕರು ಶಾಲಾವಂತಿಕೆ ಸಂದಾಯ ಮಾಡಿದ್ದರೆ ಸಾಲದು ಸಮಾಜದ ಅಭಿವೃದ್ಧಿಗೆ ಮಕ್ಕಳ ಏಳಿಗೆಗೆ ನೀವುಗಳು ದಾರಿದೀಪವಾಗಬೇಕು ಪೋಷಕರು ಮಕ್ಕಳಿಗೆ ಆಸ್ತಿಯನ್ನು ಸಂಪಾದಿಸುವ ಬದಲು ವಿದ್ಯೆ ಆಸ್ತಿ ಎಂಬುದನ್ನರಿತು ವಿದ್ಯಾಭ್ಯಾಸವನ್ನು ಮಕ್ಕಳಿಗೆ ಕೊಡಿಸುವುದರ ಮೂಲಕ ಸಮಾಜದ ಏಳಿಗೆಗೆ ಸಹಕಾರಿಯಾಗಬೇಕು ಎಂದು ತಿಳಿಸಿದರು.

ಕಾರ್ಯಕ್ರಮದ ಅಧ್ಯಕ್ಷತೆ ವಹಿಸಿದ್ದ ಶಾಲೆಯ ಸಂಸ್ಥಾಪಕ ಕಾರ್ಯದರ್ಶಿಗಳಾದಶ್ರೀಯುತ ಪಟೇಲ್ ಸಿ ರಾಜು ಅವರು ಮಾತನಾಡುತ್ತಾ ಒಂದು ಶಾಲೆ ಅಭಿವೃದ್ಧಿಯಾಗಬೇಕಾದರೆ ಪೋಷಕರು ಶಾಲೆಯ ಒಂದು ಭಾಗ ಮಕ್ಕಳು ಒಂದು ಭಾಗ ಶಿಕ್ಷಕರು ಒಂದು ಭಾಗ ಆಡಳಿತ ಮಂಡಳಿ ಒಂದು ಭಾಗ ಈ ವಿಭಾಗಗಳಲ್ಲಿ ಯಾವುದೇ ಒಂದು ವಿಭಾಗ ಸೋತಲ್ಲಿ ಖಂಡಿತ ಆ ಶಾಲೆಯಲ್ಲಿ ಆ ಮಗುವಿನ ಕುಂಠಿತ ಶಿಕ್ಷಣವಾಗುತ್ತದೆ ಹಾಗಾಗಿ ಒಂದು ಶಾಲೆ ಸಮನ್ವಯವಾಗಿ ಎಲ್ಲನೂ ಎಲ್ಲವನ್ನು ಸರಿದೂಗಿಸಿಕೊಂಡು ಹೋಗಬೇಕಾಗುತ್ತದೆ ಜೊತೆಗೆ ಈ ಕರ್ತವ್ಯಕ್ಕೆ ಪೋಷಕರ ಸಹಕಾರ ಅತ್ಯವಶ್ಯಕವಾಗಿರುತ್ತದೆ ಎಂದು ತಿಳಿಸಿದರು.

ವರದರಾಜು ಹರಿದಾಸ್ ಶಿಕ್ಷಣ ಸಂಯೋಜಕ ಗಂಗಾಧರ್ ಮುತ್ತಯ್ಯ ರಮೇಶ್ ಶಾಲೆಯ ಮುಖ್ಯ ಶಿಕ್ಷಕ ಪ್ರದೀಪ್ ಇತರರು ಭಾಗವಹಿಸಿದ್ದರು. ಕೊನೆಯದಾಗಿ ವರ್ಷದಲ್ಲಿ ಸಾಧನೆ ಮಾಡಿದ ಶಾಲಾ ಮಕ್ಕಳನ್ನು ಅಭಿನಂದಿಸಲಾಯಿತು.

ಬೆಂಬಲ ಬೆಲೆ ಯೋಜನೆಯಡಿ ರಾಗಿ ಖರೀದಿ ಆರಂಭ: ಯಶವಂತ್ ವಿ. ಗುರುಕರ್

ರಾಮನಗರ: ಕನಿಷ್ಟ ಬೆಂಬಲ ಬೆಲೆ ಯೋಜನೆಯಡಿ ಜಿಲ್ಲೆಯ ರೈತರಿಂದ ರಾಗಿ ಖರೀದಿಸಲು ಜಿಲ್ಲೆಯ ಎಲ್ಲಾ ತಾಲ್ಲೂಕುಗಳಲ್ಲಿ ಖರೀದಿ ಕೇಂದ್ರವನ್ನು ಆರಂಭಿಸಲಾಗಿದ್ದು, ಜಿಲ್ಲೆಯ ರೈತರು ಇದರ ಸದುಪಯೋಗ ಪಡೆದುಕೊಳ್ಳುವಂತೆ ಜಿಲ್ಲಾಧಿಕಾರಿ ಯಶವಂತ್ ವಿ ಗುರುಕರ್ ಅವರು ತಿಳಿಸಿದರು.

ಅವರು ನಗರದ ಜಿಲ್ಲಾಧಿಕಾರಿಗಳ ಕಚೇರಿ ಸಭಾಂಗಣದಲ್ಲಿ ನಡೆದ ಜಿಲ್ಲಾ ಟಾಸ್ಕ್ ಪೋರ್ಸ್ ಸಮಿತಿ ಸಭೆಯ ಅಧ್ಯಕ್ಷತೆ ವಹಿಸಿ ಮಾತನಾಡಿದರು.

ನೋಂದಾಯಿತ ರೈತರಿಂದ ರಾಗಿ ಖರೀದಿಗೆ ಮಾರ್ಚ್ 01 ರಿಂದ ಚಾಲನೆ ನೀಡಲಾಗಿದ್ದು, ಜಿಲ್ಲೆಯ ಎಲ್ಲಾ ತಾಲ್ಲೂಕುಗಳಲ್ಲಿ ಖರೀದಿ ಕೇಂದ್ರಗಳನ್ನು ಪ್ರಾರಂಭಿಸಲಾಗಿದೆ, ಖರೀದಿ ಕೇಂದ್ರದ ಅಧಿಕಾರಿಗಳು ಮತ್ತು ಅಸ್ಸೇಯರ್‌ಗಳು ಉತ್ತಮ ಗುಣಮಟ್ಟದ ರಾಗಿಯನ್ನು ಮಾತ್ರ ಖರೀದಿಸಬೇಕು. ಕಳಪೆ ಗುಣಮಟ್ಟದ ರಾಗಿಯನ್ನು ಖರೀದಿಸಿದರೆ ಕಾನೂನು ರೀತ್ಯ ಕ್ರಮವಹಿಸಲಾಗುವುದು ಎಂದು ಎಚ್ಚರಿಸಿದರು.

ರಾಗಿ ಖರೀದಿ ಕೇಂದ್ರಗಳಲ್ಲಿ ದಲ್ಲಾಳಿಗಳಿಗೆ ಅವಕಾಶವಿರುವುದಿಲ್ಲ. ಪ್ರತಿ ರೈತರಿಂದ ಪ್ರತಿ ಎಕರೆಗೆ 10 ಕ್ವಿಂಟಾಲ್ ಗಳಂತೆ ಗರಿಷ್ಟ 20 ಕ್ವಿಂಟಾಲ್ ರಾಗಿಯನ್ನು ಖರೀದಿಸಲಾಗುವುದು, ರೈತರ ಯಾವುದೇ ದೂರುಗಳು, ಸಮಸ್ಯೆಗಳು ಇದ್ದರೆ ಆಯಾ ತಾಲ್ಲೂಕಿನ ತಹಶೀಲ್ದಾರ್, ಆಹಾರ ಶಿರಸ್ತೇದಾರರು ಹಾಗೂ ಆಹಾರ ನಿರೀಕ್ಷಕರನ್ನು ಸಂಪರ್ಕಿಸಬಹುದು ಎಂದು ತಿಳಿಸಿದರು. ಖರೀದಿ ಕೇಂದ್ರಗಳಲ್ಲಿ ರೈತರನ್ನು ಹೊರತುಪಡಿಸಿ ಇತರೆ ಜನ ಅಥವಾ ದಲ್ಲಾಳಿ ಅಥವಾ ಮಧ್ಯವರ್ತಿಗಳಿಗೆ ಅವಕಾಶವಿರುವುದಿಲ್ಲ ಒಂದು ವೇಳೆ ಕಂಡು ಬಂದಲ್ಲಿ ಅವರ ವಿರುದ್ದ ಕಾನೂನು ರೀತಿಯ ಕ್ರಿಮಿನಲ್ ಮೊಕದ್ದಮೆ ದಾಖಲಿಸಲಾಗುವುದು ಎಂದರು.

ಖರೀದಿ ಕೇಂದ್ರಗಳ ವಿವರ ಇಂತಿದೆ: ಚನ್ನಪಟ್ಟಣ ತಾಲ್ಲೂಕು: ಕೆ.ಎಫ್.ಸಿ.ಎಸ್.ಸಿ ಚನ್ನಪಟ್ಟಣ ಸಗಟು ಮಳಿಗೆ, ಜಾನಪದ ಲೋಕದ ಎದುರು, ಬಿ.ಎಂ.ರಸ್ತೆ, ಚನ್ನಪಟ್ಟಣ.

ಕನಕಪುರ ತಾಲ್ಲೂಕು: ಎ.ಪಿ.ಎಂ.ಸಿ.ಗೋದಾಮು, ಕನಕಪುರ ಬೈಪಾಸ್ ರಸ್ತೆ, ಕನಕಪುರ.

ಹಾರೋಹಳ್ಳಿ ತಾಲ್ಲೂಕು: ವರದಯ್ಯ ಗೋದಾಮು, ನಂ.16 ಮಾರಸಂದ್ರ, ಹಾರೋಹಳ್ಳಿ ತಾಲ್ಲೂಕು.

ಮಾಗಡಿ ತಾಲ್ಲೂಕು: ಜವಾಹರ್ ಅಹಮದ್ ಗೋದಾಮು, ನಂ.127/4, 127/5, ಬಸ್ ನಿಲ್ದಾಣದ ಹತ್ತಿರ, ಸೋಲೂರು, ಮಾಗಡಿ ತಾಲ್ಲೂಕು.

ರಾಮನಗರ ತಾಲ್ಲೂಕು: ಕೆ.ಎಫ್.ಸಿ.ಎಸ್ .ಸಿ.ರಾಮನಗರ ಸಗಟು ಮಳಿಗೆ-ಜಾನಪದ ಲೋಕದ ಎದುರು, ಬಿ.ಎಂ.ರಸ್ತೆ, ರಾಮನಗರ.

ಸಭೆಯಲ್ಲಿ ಕೃಷಿ ಇಲಾಖೆಯ ಜಂಟಿ ನಿರ್ದೇಶಕರಾದ ಅಂಬಿಕಾ, ತೋಟಗಾರಿಕೆ ಇಲಾಖೆಯ ಉಪನಿರ್ದೇಶಕ ರಾಜು, ಆಹಾರ, ನಾಗರಿಕ ಸರಬರಾಜು ಮತ್ತು ಗ್ರಾಹಕರ ವ್ಯವಹಾರಗಳ ಇಲಾಖೆಯ ಉಪ ನಿರ್ದೇಶಕರಾದ ರಮ್ಯ ಹಾಗೂ ಇತರರು ಉಪಸ್ಥಿತರಿದ್ದರು.

ಮಹಿಳೆಯರಿಗೆ ಫ್ಯಾಶನ್ ಡಿಸೈನಿಂಗ್, ಟೈಲರಿಂಗ್ ತರಬೇತಿ

ರಾಮನಗರ: ಶ್ರೀ ಧರ್ಮಸ್ಥಳ ಮಂಜುನಾಥೇಶ್ವರ ಶಿಕ್ಷಣ ಟ್ರಸ್ಟ್ ಮತ್ತು ಕೆನರಾ ಬ್ಯಾಂಕ್‌ನ ಸಹಯೋಗದಲ್ಲಿ ನಡೆಸುತ್ತಿರುವ ರುಡ್‌ಸೆಟ್ ವತಿಯಿಂದ ಫ್ಯಾಶನ್ ಡಿಸೈನಿಂಗ್/ ಟೈಲರಿಂಗ್ ಕುರಿತ 30 ದಿನಗಳ ಉಚಿತ ತರಬೇತಿ ಏಪ್ರಿಲ್ 03 ರಿಂದ ಆರಂಭವಾಗಲಿದ್ದು, ಗ್ರಾಮೀಣ ಆಸಕ್ತ ನಿರುದ್ಯೋಗಿ ಮಹಿಳೆಯರು ತರಬೇತಿಗೆ ಅರ್ಜಿ ಸಲ್ಲಿಸಬಹುದು. ಆಸಕ್ತರು 18 ರಿಂದ 45 ವರ್ಷ ವಯೋಮಾನದವರಾಗಿದ್ದು, ಕನ್ನಡ ಭಾಷೆ ಓದಲು ಮತ್ತು ಬರೆಯಲು ಬಲ್ಲವರಾಗಿರಬೇಕು. ಆಧಾರ್ ಕಾರ್ಡ್, ನರೇಗಾ ಜಾಬ್ ಕಾರ್ಡ್ ಅಥವಾ ಬಿಪಿಎಲ್ ಕಾರ್ಡ್ ಹೊಂದಿರುವ ಗ್ರಾಮೀಣ ಪ್ರದೇಶದ ಗ್ರಾಮೀಣ ಅಭ್ಯರ್ಥಿಗಳಿಗೆ ಆದ್ಯತೆ ಇದೆ.

ತರಬೇತಿಯು ಕಡ್ಡಾಯವಾಗಿ ವಸತಿಯುತವಾಗಿದ್ದು, ಉಚಿತ ಊಟ ಮತ್ತು ವಸತಿ ನೀಡಲಾಗುವುದು ಹಾಗೂ ತರಬೇತಿ ಪೂರ್ಣಗೊಂಡ ನಂತರ ಕೇಂದ್ರ ಸರ್ಕಾರದ ಗ್ರಾಮೀಣಾಭಿವೃದ್ಧಿ ಸಚಿವಾಲಯದಿಂದ ಪ್ರಮಾಣಪತ್ರ ವಿತರಿಸಲಾಗುವುದು. ಅರ್ಜಿ ಸಲ್ಲಿಸಲು 2025ರ ಮಾರ್ಚ್ 20 ಕೊನೆಯ ದಿನವಾಗಿದೆ.

ಅರ್ಜಿ ಸಲ್ಲಿಸಲು ಹಾಗೂ ಹೆಚ್ಚಿನ ಮಾಹಿತಿಗೆ ರುಡ್ ಸೆಟ್ ಸಂಸ್ಥೆ, ಅರಿಶಿನಕುಂಟೆ, ನೆಲಮಂಗಲ ತಾಲ್ಲೂಕು, ಬೆಂಗಳೂರು ಗ್ರಾಮಾಂತರ ಜಿಲ್ಲೆ, ಮೊಬೈಲ್ ಸಂಖ್ಯೆ: 9241482541, 9380162042, 9740982585, 9113880324 ಅನ್ನು ಸಂಪರ್ಕಿಸಬಹುದಾಗಿದೆ ಎಂದು ರುಡ್‌ಸೆಟ್ ಸಂಸ್ಥೆಯ ಬೆಂಗಳೂರು ಶಾಖೆಯ ನಿರ್ದೇಶಕ ರವಿಕುಮಾರ ಪ್ರಕಟಣೆಯಲ್ಲಿ ತಿಳಿಸಿದ್ದಾರೆ.

ಲೋಕಸಿರಿ-103 ಕಾರ್ಯಕ್ರಮ

ರಾಮನಗರ: ಕರ್ನಾಟಕ ಜಾನಪದ ಪರಿಷತ್ತು ಹಾಗೂ ಜಾನಪದ ಲೋಕದ ವತಿಯಿಂದ ರಾಮನಗರ ಜಾನಪದ ಲೋಕದಲ್ಲಿ ನಾಡೋಜ ಎಚ್.ಎಲ್. ನಾಗೇಗೌಡರ ನೆನಪಿನ 'ಲೋಕಸಿರಿ-103' ಕಾರ್ಯಕ್ರಮವನ್ನು ಮಾ. 9ರಂದು ಮಧ್ಯಾಹ್ನ 3 ಗಂಟೆಗೆ ಆಯೋಜಿಸಲಾಗಿದೆ. ಈ ಬಾರಿ ಗೊಂದಲಿಗರಾದ ಹನುಮಂತ ವೆಂಕಪ್ಪ ಸುಗತೇಕರ ಅವರು ತಿಂಗಳ ಅತಿಥಿಯಾಗಿ ಭಾಗವಹಿಸಲಿದ್ದಾರೆ. ಕರ್ನಾಟಕ ಜಾನಪದ ಪರಿಷತ್ತಿನ ಮ್ಯಾನೇಜಿಂಗ್ ಟ್ರಸ್ಟಿ ಆದಿತ್ಯ ನಂಜರಾಜ್ ಅವರು ಅಧ್ಯಕ್ಷತೆ ವಹಿಸುವರು. ರಾಮನಗರ ನಗರಸಭೆ ಅಧ್ಯಕ್ಷರಾದ ಕೆ. ಶೇಷಾದ್ರಿ (ಶಶಿ) ಅವರು ಗೌರವ ಉಪಸ್ಥಿತಿ ವಹಿಸುವರು. ಕರ್ನಾಟಕ ನಾಟಕ ಅಕಾಡೆಮಿ ಸದಸ್ಯರಾದ ಬಾಬು ವಿ ಕುಂಬಾಪುರ ಅವರು ಭಾಗವಹಿಸುವರು.

ಬಾಲ್ಯ ವಿವಾಹ ತಡೆಗಟ್ಟಲು ಒಗ್ಗೂಡಿ ಕೆಲಸ ಮಾಡಿ

ರಾಮನಗರ: ಪೋಕ್ಸೋ ಪ್ರಕರಣಗಳು ಹಾಗೂ ಬಾಲ್ಯ ವಿವಾಹವನ್ನು ತಡೆಗಟ್ಟಲು ಸರ್ಕಾರದ ಎಲ್ಲಾ ಇಲಾಖೆಗಳು ಹಾಗೂ ಸಮಾಜದ ನಾಗರೀಕರ ಒಗ್ಗೂಡಿ ಕೆಲಸ ಮಾಡಬೇಕು ಎಂದು ಸಿವಿಲ್ ನ್ಯಾಯಾಧೀಶರು ಹಾಗೂ ಜಿಲ್ಲಾ ಕಾನೂನು ಪ್ರಾಧಿಕಾರದ ಸದಸ್ಯ ಕಾರ್ಯದರ್ಶಿಗಳಾದ ಸವಿತಾ ಪಿ. ಆರ್. ಅವರು ಕರೆ ನೀಡಿದರು.

ಅವರು ಮಾ.6ರ ಗುರುವಾರ ನಗರದ ಜಿಲ್ಲಾ ಪಂಚಾಯತ್ ಸಭಾಂಗಣದಲ್ಲಿ ಜಿಲ್ಲಾಡಳಿತ, ಜಿಲ್ಲಾ ಪಂಚಾಯತ್, ಜಿಲ್ಲಾ ಕಾನೂನು ಸೇವೆಗಳ ಪ್ರಾಧಿಕಾರ, ಮಹಿಳಾ ಮತ್ತು ಮಕ್ಕಳ ಅಭಿವೃದ್ಧಿ ಇಲಾಖೆ ಹಾಗೂ ಜಿಲ್ಲಾ ಮಕ್ಕಳ ರಕ್ಷಣಾ ಘಟಕದ ಸಹಯೋಗದೊಂದಿಗೆ ವಿವಿಧ ಇಲಾಖೆಯ ಜಿಲ್ಲಾ ಹಾಗೂ ತಾಲ್ಲೂಕು ಮಟ್ಟದ ಅಧಿಕಾರಿಗಳಿಗೆ ಆಯೋಜಿಸಲಾಗಿದ್ದ ಮಕ್ಕಳ ಹಕ್ಕು ಹಾಗೂ ರಕ್ಷಣೆಗೆ ಸಂಬಂಧಿಸಿದಂತೆ ವಿವಿಧ ಹಂತದ ಸಮಿತಿಗಳ ರಚನೆ ಮತ್ತು ಮಕ್ಕಳ ವಿವಿಧ ಕಾನೂನುಗಳ ಅನುಷ್ಠಾನದಲ್ಲಿ ಅಧಿಕಾರಿಗಳ ಪಾತ್ರ, ಕರ್ತವ್ಯ, ಜವಬ್ದಾರಿ ಹಾಗೂ ಹೊಣೆಗಾರಿಕೆ ಕುರಿತ ಒಂದು ದಿನದ ತರಬೇತಿ ಕಾರ್ಯಗಾರ ಉದ್ಘಾಟಿಸಿ ಮಾತನಾಡಿದರು.

ದುರ್ಬಲ ವರ್ಗದವರು, ಮಕ್ಕಳು ಹಾಗೂ ಮಹಿಳೆಯರ ಮೇಲಾಗುವ ದಬ್ಬಾಳಿಕೆಗಳನ್ನು ತಡೆಗಟ್ಟಲು ಪೋಷಕರು, ಅಧಿಕಾರಿಗಳು, ಸಮಾಜದಲ್ಲಿರುವ ಜವಬ್ದಾರಿಯುತ ನಾಗರೀಕರು ಒಗ್ಗೂಡಿ ಕೆಲಸ ಮಾಡಬೇಕು, ಅದಕ್ಕೆ ಅನುಕೂಲವಾಗುವಂತೆ ವಿವಿಧ ಹಂತದ ಸಮಿತಿಗಳ ರಚನೆ ಮತ್ತು ಮಕ್ಕಳ ವಿವಿಧ ಕಾನೂನುಗಳ ಅನುಷ್ಠಾನದಲ್ಲಿ ಅಧಿಕಾರಿಗಳ ಪಾತ್ರ, ಕರ್ತವ್ಯ, ಜವಬ್ದಾರಿ ಹಾಗೂ ಹೊಣೆಗಾರಿಕೆ ಕುರಿತ ಒಂದು ದಿನದ ತರಬೇತಿಯಲ್ಲಿ ಅಧಿಕಾರಿಗಳು ವಹಿಸಬೇಕಾದ ಪಾತ್ರವನ್ನು ಮನವರಿಕೆ ಮಾಡಿಕೊಡಲಾಗುತ್ತಿದೆ ಎಂದವರು ಹೇಳಿದರು.

ಮಹಿಳಾ ಮತ್ತು ಮಕ್ಕಳ ಅಭಿವೃದ್ಧಿ ಇಲಾಖೆಯ ಉಪ ನಿರ್ದೇಶಕರಾದ ಪದ್ಮರಾಜ್ ಮಾತನಾಡಿ, ಗರ್ಭಿಣಿಯರಿಗೆ ಪೌಷ್ಠಿಕ ಆಹಾರ ನೀಡಬೇಕು, ಅದಕ್ಕೆ ಪೂರಕವಾಗಿ ಅವರಿಗೆ ಜಿಲ್ಲಾ ಆರೋಗ್ಯ ಮತ್ತು ಕುಟುಂಬ ಕಲ್ಯಾಣ ಇಲಾಖೆ ಹಾಗೂ ಮಹಿಳಾ ಮತ್ತು ಮಕ್ಕಳ ಅಭಿವೃದ್ಧಿ ಇಲಾಖೆಯಿಂದ ಸಾಕಷ್ಟು ನೆರವು ನೀಡಲಾಗುತ್ತಿದೆ ಎಂದರು.

ಜಿಲ್ಲಾ ಮಕ್ಕಳ ರಕ್ಷಣಾಧಿಕಾರಿ ರಜನಿ ಆರ್., ಜಿಲ್ಲಾ ಕಾರ್ಮಿಕ ಅಧಿಕಾರಿ ನಾಗೇಂದ್ರ ಎಚ್., ಲೀಡ್ ಬ್ಯಾಂಕ್ ಮ್ಯಾನೇಜರ್ ಪ್ರಭುರಾಜ್, ಮಕ್ಕಳ ಕಲ್ಯಾಣ ಸಮಿತಿ ಅಧ್ಯಕ್ಷರಾದ ಷಣ್ಮುಗಂ ಸುಂದರಂ, ಬಾಲ ನ್ಯಾಯಾಲಯ ಮಂಡಳಿ ಸದಸ್ಯರಾದ ಕೀರ್ತಿ, ಶಂಕರಪ್ಪ ಸೇರಿದಂತೆ ಜಿಲ್ಲಾ ಮತ್ತು ತಾಲ್ಲೂಕು ಮಟ್ಟದ ಅಧಿಕಾರಿಗಳು ಆರೋಗ್ಯ, ಶಿಕ್ಷಣ, ಕಾರ್ಮಿಕ, ಪೊಲೀಸ್ ಇಲಾಖೆಯ ಸಿಬ್ಬಂದಿಗಳಿದ್ದರು.

ದ್ವಿತೀಯ ಪಿ.ಯು ಪರೀಕ್ಷೆ: 1,680 ವಿದ್ಯಾರ್ಥಿಗಳು ಹಾಜರು

ರಾಮನಗರ: ಬೆಂಗಳೂರಿನ ಕರ್ನಾಟಕ ಶಾಲಾ ಪರೀಕ್ಷೆ ಮತ್ತು ಮೌಲ್ಯನಿರ್ಣಯ ಮಂಡಳಿಯಿಂದ 2025ರ ಮಾರ್ಚ್ 5ರ ಬುಧವಾರ ನಡೆದ ದ್ವಿತೀಯ ಪಿಯುಸಿಯ ರಾಜ್ಯಶಾಸ್ತ್ರ ಹಾಗೂ ಸಂಖ್ಯಾಶಾಸ್ತ್ರ ವಿಷಯದ ಪರೀಕ್ಷೆಯಲ್ಲಿ ರಾಮನಗರ ಜಿಲ್ಲೆಯ 13 ಕೇಂದ್ರಗಳಲ್ಲಿ 1,680 ವಿದ್ಯಾರ್ಥಿಗಳು ಪರೀಕ್ಷೆಗೆ ಹಾಜರಾಗಿದ್ದರು. 142 ವಿದ್ಯಾರ್ಥಿಗಳು ಗೈರು ಹಾಜರಾಗಿದ್ದಾರೆ ಎಂದು ರಾಮನಗರ ಜಿಲ್ಲಾ ಪದವಿ ಪೂರ್ವ ಶಿಕ್ಷಣ ಇಲಾಖೆಯ ಉಪನಿರ್ದೇಶಕರು ಪ್ರಕಟಣೆಯಲ್ಲಿ ತಿಳಿಸಿದ್ದಾರೆ.

8ರಂದು ಜಿಲ್ಲಾ ಮಟ್ಟದ ಸಿರಿಧಾನ್ಯ ಮೇಳ

ರಾಮನಗರ: ಜಿಲ್ಲಾಡಳಿತ, ಜಿಲ್ಲಾ ಪಂಚಾಯತ್ ಹಾಗೂ ಕೃಷಿ ಇಲಾಖೆಯ ಸಂಯುಕ್ತಾಶ್ರಯದಲ್ಲಿ ಜಿಲ್ಲಾ ಮಟ್ಟದ ಸಿರಿಧಾನ್ಯ ಮೇಳ-2025ಅನ್ನು ಇದೇ ಮಾ. 8ರ ಶನಿವಾರ ಬೆಳಿಗ್ಗೆ 10.30ಕ್ಕೆ ರಾಮನಗರದ ಜಾಲಮಂಗಲ ರಸ್ತೆಯಲ್ಲಿರುವ ಶ್ರೀ ವಿಶ್ವನಾಥ ಕನ್ವೆನ್‌ಷನ್ ಹಾಲ್‌ನಲ್ಲಿ ಆಯೋಜಿಸಲಾಗಿದೆ. ರಾಜ್ಯದ ಉಪ ಮುಖ್ಯಮಂತ್ರಿಗಳು ಹಾಗೂ ಭಾರಿ ಮತ್ತು ಮಧ್ಯಮ ನೀರಾವರಿ, ಬೆಂಗಳೂರು ನಗರ ಅಭಿವೃದ್ಧಿ ಹಾಗೂ ಬೆಂಗಳೂರು ನಗರ ಉಸ್ತುವಾರಿ ಸಚಿವರಾದ ಡಿ.ಕೆ. ಶಿವಕುಮಾರ್ ಅವರು ಘನ ಉಪಸ್ಥಿತಿ ವಹಿಸುವರು. ಸಾರಿಗೆ, ಮುಜರಾಯಿ ಇಲಾಖೆ ಹಾಗೂ ರಾಮನಗರ ಜಿಲ್ಲಾ ಉಸ್ತುವಾರಿ ಸಚಿವರಾದ ರಾಮಲಿಂಗರೆಡ್ಡಿ ಹಾಗೂ ಕೃಷಿ ಸಚಿವರು ಹಾಗೂ ಮಂಡ್ಯ ಜಿಲ್ಲಾ ಉಸ್ತುವಾರಿ ಸಚಿವರಾದ ಎನ್. ಚಲುವರಾಯಸ್ವಾಮಿ ಅವರು ಕೃಷಿ ವಸ್ತು ಪ್ರದರ್ಶನ ಉದ್ಘಾಟಿಸುವರು. ರಾಮನಗರ ವಿಧಾನಸಭಾ ಕ್ಷೇತ್ರದ ಶಾಸಕರಾದ ಎಚ್.ಎ. ಇಕ್ಬಾಲ್ ಹುಸೇನ್ ಅವರು ಅಧ್ಯಕ್ಷತೆ ವಹಿಸುವರು. ಬೆಂಗಳೂರು ಗ್ರಾಮಾಂತರ ಲೋಕಸಭಾ ಕ್ಷೇತ್ರದ ಸಂಸದರಾದ ಡಾ. ಸಿ.ಎನ್. ಮಂಜುನಾಥ್, ಚಿಕ್ಕಬಳ್ಳಾಪುರ ಲೋಕಸಭಾ ಕ್ಷೇತ್ರದ ಸಂಸದರಾದ ಡಾ. ಕೆ. ಸುಧಾಕರ್, ಕರ್ನಾಟಕ ರಾಜ್ಯ ರಸ್ತೆ ಅಭಿವೃದ್ಧಿ ನಿಗಮದ ಅಧ್ಯಕ್ಷರು ಹಾಗೂ ಮಾಗಡಿ ವಿಧಾನಸಭಾ ಕ್ಷೇತ್ರದ ಶಾಸಕರಾದ ಎಚ್.ಸಿ. ಬಾಲಕೃಷ್ಣ, ಚನ್ನಪಟ್ಟಣ ವಿಧಾನಸಭಾ ಕ್ಷೇತ್ರದ ಶಾಸಕರಾದ ಸಿ.ಪಿ. ಯೋಗೇಶ್ವರ್, ವಿಧಾನ ಪರಿಷತ್ ಶಾಸಕರಾದ ಪುಟ್ಟಣ್ಣ, ನೆಲಮಂಗಲ ವಿಧಾನಸಭಾ ಕ್ಷೇತ್ರದ ಶಾಸಕರಾದ ಎನ್. ಶ್ರೀನಿವಾಸ್, ವಿಧಾನ ಪರಿಷತ್ ಶಾಸಕರಾದ ಎಸ್. ರವಿ, ಎಚ್.ಪಿ. ಸುಧಾಮ್‌ದಾಸ್, ರಾಮೋಜಿಗೌಡ, ಟಿ.ಎನ್. ಜವರಾಯಿಗೌಡ, ರಾಜ್ಯ ಗ್ಯಾರಂಟಿ ಯೋಜನೆ ಅನುಷ್ಠಾನ ಸಮಿತಿಯ ಅಧ್ಯಕ್ಷರಾದ ಎಚ್.ಎಂ. ರೇವಣ್ಣ, ಬೆಂಗಳೂರಿನ ಕರ್ನಾಟಕ ರಾಜ್ಯ ಕೃಷಿ ಉತ್ಪನ್ನಗಳ ಸಂಸ್ಕರಣೆ ಹಾಗೂ ರಫ್ತು ನಿಗಮ ನಿಯಮಿತದ ಅಧ್ಯಕ್ಷರಾದ ಬಿ.ಎಚ್. ಹರೀಶ್, ಬೆಂಗಳೂರಿನ ಬಿ.ಎಂ.ಐ.ಸಿ.ಪಿ.ಎ ಪ್ರಾಧಿಕಾರದ ಅಧ್ಯಕ್ಷರಾದ ರಘುನಂದನ್ ರಾಮಣ್ಣ, ಜಿಲ್ಲಾ ಗ್ಯಾರಂಟಿ ಯೋಜನೆ ಅನುಷ್ಠಾನ ಸಮಿತಿಯ ಅಧ್ಯಕ್ಷರಾದ ಕೆ. ರಾಜು, ರಾಮನಗರ ನಗರಾಭಿವೃದ್ಧಿ ಪ್ರಾಧಿಕಾರದ ಅಧ್ಯಕ್ಷರಾದ ಚೇತನ್ ಕುಮಾರ್ ಎ.ಬಿ, ಗ್ರೇಟರ್ ಬೆಂಗಳೂರು ಅಭಿವೃದ್ಧಿ ಪ್ರಾಧಿಕಾರದ ಅಧ್ಯಕ್ಷರಾದ ಜಿ.ಎನ್. ನಟರಾಜು ಗಾಣಕಲ್, ರಾಮನಗರ ನಗರಸಭೆ ಅಧ್ಯಕ್ಷರಾದ ಕೆ. ಶೇಷಾದ್ರಿ, (ಶಶಿ), ರಾಮನಗರ ತಾಲ್ಲೂಕು ಗ್ಯಾರಂಟಿ ಯೋಜನೆಗಳ ಅನುಷ್ಠಾನ ಸಮಿತಿಯ ಅಧ್ಯಕ್ಷರಾದ ವಿ.ಎಚ್. ರಾಜು ಹಾಗೂ ರಾಮನಗರ ಜಿಲ್ಲಾ ಕೃಷಿಕ ಸಮಾಜದ ಅಧ್ಯಕ್ಷರಾದ ಬಿ. ಗೋಪಾಲ್ ಅವರು ಕಾರ್ಯಕ್ರಮದ ಮುಖ್ಯ ಅತಿಥಿಗಳಾಗಿ ಭಾಗವಹಿಸುವರು.

ಯುವತಿ ಪತ್ತೆಗೆ ಮನವಿ

ರಾಮನಗರ: ಚನ್ನಪಟ್ಟಣ ಟೌನ್‌ನ ಟಿಪ್ಪುನಗರದ ನಿವಾಸಿ ನೇಹಾ ತಬಸ್ಸುಮ್ (28 ವರ್ಷ) ಕಾಣೆಯಾಗಿದ್ದಾರೆ ಎಂದು ಚನ್ನಪಟ್ಟಣ ಪೂರ್ವ ಪೊಲೀಸ್ ಠಾಣೆಗೆ ದೂರು ದಾಖಲಾಗಿದೆ. ಚಹರೆಯ ವಿವರ: 4.5 ಅಡಿ ಎತ್ತರ, ದೃಢಕಾಯ ಶರೀರ, ಕಂದು ಮೈಬಣ್ಣ, ದುಂಡುಮುಖ, ಇವರು ಕಾಣೆಯಾಗುವಾಗ ಹಸಿರು ಬಣ್ಣದ ಚೂಡಿದಾರ್ ಧರಿಸಿರುತ್ತಾರೆ. ಇವರು ಕಂಡು ಬಂದರೆ ಆರಕ್ಷಕ ಉಪ ನಿರೀಕ್ಷಕರು, ಚನ್ನಪಟ್ಟಣ ಪೂರ್ವ ಪೊಲೀಸ್ ಠಾಣೆ, ರಾಮನಗರ ಜಿಲ್ಲೆ ಇವರನ್ನು ಸಂಪರ್ಕಿಸುವಂತೆ ಕೋರಲಾಗಿದೆ.

ಮತ್ತೆ ಬೆಳಗಿದ ವಿದ್ಯುತ್ ದೀಪಗಳು

ವಿಜಯಪುರ: ಕಳೆದ 20 ದಿನಗಳಿಗೂ ಹೆಚ್ಚು ಕಾಲ ಬಸ್ ನಿಲ್ದಾಣ ಹಾಗೂ ಚಿಕ್ಕಬಳ್ಳಾಪುರ ಕೋಲಾರ ರಸ್ತೆಯಲ್ಲಿ ವಿದ್ಯುತ್ ದೀಪಗಳಿಲ್ಲದೆ ಗಾಢ ಅಂದಕಾರದಲ್ಲಿ ಬಸ್ ನಿಲ್ದಾಣ ಎಂಬ ಸುದ್ದಿ ಪತ್ರಿಕೆಯಲ್ಲಿ ಪ್ರಕಟವಾಗಿದ್ದು ಪತ್ರಿಕೆಯ ಸುದ್ದಿ ಫಲಶ್ರುತಿಯಾಗಿ ಪುರಸಭೆಯವರು ವಿದ್ಯುತ್ ದೀಪಗಳನ್ನು ಸರಿಪಡಿಸಿ ಬಸ್ ನಿಲ್ದಾಣದಲ್ಲಿ ಪ್ರಯಾಣಿಕರು ಬಸ್ಸ ಸಿಬ್ಬಂದಿ ವರ್ಗದವರು ಗಳಿಗೆ ಅನುಕೂಲವಾಗುವಂತೆ ಮಾಡಿರುತ್ತಾರೆ.ಪತ್ರಿಕೆಯಲ್ಲಿ ಪ್ರಕಟವಾದ ಸುದ್ದಿಯನ್ನು ಗಮನಿಸಿದ ಮುಖ್ಯಮಂತ್ರಿಗಳ ವಿಶೇಷ ಕರ್ತವ್ಯ ಅಧಿಕಾರಿಗಳು ಬೆಂಗಳೂರು ಗ್ರಾಮಾಂತರ ಜಿಲ್ಲೆಯ ನಗರಾಭಿವೃದ್ಧಿ ಕೋಶದ ಯೋಜನಾ ನಿರ್ದೇಶಕರಿಗೆ ಸೂಕ್ತ ಕ್ರಮ ಜರುಗಿಸಲು ಪತ್ರ ಬರೆದ ಫಲ ಮತ್ತೆ ದೀಪಗಳು ಬೆಳಗಿದವು.

ಪ್ರತಿ ಮಗುವಿಗೂ ಲಸಿಕೆ ಹಾಕಿ

ರಾಮನಗರ: ಆರೋಗ್ಯ ಮತ್ತು ಕುಟುಂಬ ಕಲ್ಯಾಣ ಇಲಾಖೆಯಿಂದ ಜಿಲ್ಲೆಯಲ್ಲಿ ಮಕ್ಕಳಿಗೆ ನೀಡುವ ರೋಗ ನಿರೋಧಕದ ಒಂದನೇ ಲಸಿಕೆ ನೀಡಲಾಗಿದ್ದು, ಎರಡನೇ ಲಸಿಕೆಯನ್ನು ತಪ್ಪದೆ ನೀಡುವಂತೆ ಜಿಲ್ಲಾಧಿಕಾರಿ ಯಶವಂತ್ ವಿ. ಗುರುಕರ್ ಅವರು ತಿಳಿಸಿದರು.

ಅವರು ಮಾ. 4ರ ಮಂಗಳವಾರ ನಗರದ ಜಿಲ್ಲಾಧಿಕಾರಿಗಳ ಸಭಾಂಗಣದಲ್ಲಿ ನಡೆದ ಜಿಲ್ಲಾ ಮಟ್ಟದ ಲಸಿಕಾ ಕಾರ್ಯಪಡೆ ಸಮಿತಿ ಸಭೆಯಲ್ಲಿ ಅಧ್ಯಕ್ಷತೆ ವಹಿಸಿ ಮಾತನಾಡಿದರು.

ಜಿಲ್ಲೆಯ ಅರ್ಹ ಮಕ್ಕಳೆಲ್ಲರಿಗೂ ರೋಗ ನಿರೋಧಕ ಲಸಿಕೆ ನೀಡಲೇಬೇಕು, ಯಾವ ಮಗೂ ಕೂಡ ಇದರಿಂದ ಹೊರ ಉಳಿಯದಂತೆ ಆರೋಗ್ಯ ಇಲಾಖೆಯ ಅಧಿಕಾರಿಗಳು, ವೈದ್ಯರು ಮತ್ತು ಸಿಬ್ಬಂದಿಗಳು ಎಚ್ಚರ ವಹಿಸಬೇಕು, ಲಸಿಕೆ ನೀಡಿದ ಮಾಹಿತಿಯನ್ನು ಆರ್.ಸಿ.ಎಚ್ ತಂತ್ರಾಂಶದಲ್ಲಿ ಕಡ್ಡಾಯವಾಗಿ ನಮೂದಿಸುವಂತೆ ಅವರು ಸೂಚಿಸಿದರು.

ಜಿಲ್ಲೆಯಲ್ಲಿ ಮಕ್ಕಳ ಮರಣ ಪ್ರಮಾಣವನ್ನು ಕಡಿಮೆ ಮಾಡುವಲ್ಲೀ ಕುಟುಂಬ ವರ್ಗದವರು ಅನಾರೋಗ್ಯದಿಂದ ಬಳಲುವ ಮಗುವನ್ನು ಮಕ್ಕಳ ತಜ್ಞರಲ್ಲಿ ತಪಾಸಣೆ ಮಾಡಿಸಬೇಕು. ತಜ್ಞರು ನೀಡುವ ಸಲಹೆಯಂತೆ ಮಕ್ಕಳನ್ನು ಚಿಕಿತ್ಸೆಗಾಗಿ ಆಸ್ಪತ್ರೆಗೆ ದಾಖಲಿಸಿ, ಚಿಕಿತ್ಸೆ ಕೊಡಿಸಬೇಕೆಂದರು.

ಆಶಾ ಕಾರ್ಯಕರ್ತರು ಮತ್ತು ಪ್ರಾಥಮಿಕ ಆರೋಗ್ಯ ಸುರಕ್ಷಾಧಿಕಾರಿಗಳು ಗರ್ಭಿಣಿ ಮತ್ತು ಬಾಣಂತಿಯರನ್ನು ಭೇಟಿ ಮಾಡಿದಾಗ ಮಕ್ಕಳಿಗೆ ಹಾಲುಣಿಸುವುದರ ಬಗ್ಗೆ ಹೆಚ್ಚಿನ ಅರಿವು ಮೂಡಿಸಬೇಕು ಎಂದು ತಿಳಿಸಿದರು.

ಜಿಲ್ಲೆಯಲ್ಲಿ 14 ದಡಾರ ಪ್ರಕರಣಗಳಿದ್ದು, ದಡಾರವನ್ನು ತಡೆಗಟ್ಟುವಲ್ಲಿ ಹಾಗೂ ದಡಾರ ಮುಕ್ತ ಜಿಲ್ಲೆಯನ್ನಾಗಿ ಮಾಡಲು ಅಧಿಕಾರಿಗಳು ಅಗತ್ಯ ಕ್ರಮವಹಿಸುವಂತೆಯೂ ತಿಳಿಸಿದ ಅವರು, ಜಿಲ್ಲೆಯಲ್ಲಿ 3,980 ಮಂದಿ ಎಚ್.ಐ.ವಿ ಭಾದಿತರಿದ್ದು ಎಚ್.ಐ.ವಿ ಪ್ರಾರಂಭಿಕ ಹಂತದಲ್ಲಿ ಪತ್ತೆ ಹಚ್ಚಿದಲ್ಲಿ ಎಚ್.ಐ.ವಿ ಯಿಂದ ಮುಕ್ತಿ ಪಡೆಯಬಹುದು, ಈಗ ಪ್ರತಿ ರಕ್ತ ಪರೀಕ್ಷೆಯೊಂದಿಗೆ ಎಚ್.ಐ.ವಿ ಪರೀಕ್ಷೆ ಮಾಡಲಾಗುತ್ತಿದೆ, ಎಚ್.ಐ.ವಿ ಪರೀಕ್ಷೆಯು ಪ್ರತಿ ತಾಲ್ಲೂಕು ಕೇಂದ್ರಗಳಲ್ಲಿಯೂ ಲಭ್ಯವಿರುವುದಾಗಿ ತಿಳಿಸಿದರು.

ವೈದ್ಯರಿಗೆ ಕಿರುಕುಳ ನೀಡಿದರೆ ಕ್ರಮ: ಜಿಲ್ಲೆಯಲ್ಲಿರುವ ವೈದ್ಯರು ಮತ್ತು ಸಿಬ್ಬಂದಿಗಳ ಮೇಲೆ ಕಿರುಕುಳ ಮತ್ತು ಹಲ್ಲೆ ನಡೆಸಲು ಬಂದರೆ ಮಾಹಿತಿಯನ್ನು ನೀಡುವಂತೆ ಹಾಗೂ ಅಂತವರ ವಿರುದ್ಧ ಕಠಿಣ ಕ್ರಮ ಕೈಗೊಳ್ಳಲಾಗುವುದು ಎಂದು ತಿಳಿಸಿದರು.

ಸಭೆಯಲ್ಲಿ ಜಿಲ್ಲಾ ಆರೋಗ್ಯ ಮತ್ತು ಕುಟುಂಬ ಕಲ್ಯಾಣಾಧಿಕಾರಿ ಡಾ.ನಿರಂಜನ್, ಡಾ. ರಾಜು, ಡಾ. ಕುಮಾರ್, ತಾಲ್ಲೂಕು ಆರೋಗ್ಯಾಧಿಕಾರಿಗಳು ಹಾಗೂ ಇತರರು ಉಪಸ್ಥಿತರಿದ್ದರು.

ವಿದ್ಯಾರ್ಥಿಗಳಿಂದ ಅರ್ಜಿ ಆಹ್ವಾನ

ರಾಮನಗರ: ಕರ್ನಾಟಕ ರಾಜ್ಯ ಮುಕ್ತ ವಿಶ್ವವಿದ್ಯಾನಿಲಯ 2024-25ನೇ ಶೈಕ್ಷಣಿಕ ಸಾಲಿನ ಜನವರಿ ಆವೃತ್ತಿಯ ಯುಜಿಸಿ ಅನುಮೋದಿತ ಹಾಗೂ ನ್ಯಾಕ್ ಎ+ ಮಾನ್ಯತೆಯೊಂದಿಗೆ ವಿವಿಧ ಶಿಕ್ಷಣ ಕ್ರಮಗಳ ಪ್ರವೇಶಾತಿಗಾಗಿ ಆನ್‌ಲೈನ್ ಮೂಲಕ ಓಡಿಎಲ್ (ಆಫ್‌ಲೈನ್) ಪ್ರವೇಶಾತಿಗೆ ಅರ್ಜಿ ಆಹ್ವಾನಿಸಿದೆ. ಸ್ನಾತಕ/ಸ್ನಾತಕೋತ್ತರ ಪದವಿಗಳಾದ ಬಿ.ಎ., ಬಿ.ಕಾಂ., ಬಿ.ಎಸ್ಸಿ., ಬಿ.ಬಿ.ಎ., ಬಿ.ಸಿ.ಎ., ಬಿ.ಎಸ್.ಡಬ್ಲ್ಯೂ., ಬಿ.ಲಿಬ್.ಐ.ಎಸ್ಸಿ., ಎಂ.ಎ., ಎಂ.ಕಾಂ., ಎಂ.ಬಿ.ಎ., ಎಂ.ಸಿ.ಎ., ಎಂ.ಎಸ್ಸಿ., ಎಂ.ಎಸ್.ಡಬ್ಲ್ಯೂ., ಎಂ.ಲಿಬ್.ಐ.ಎಸ್.ಸಿ., ಪಿ.ಜಿ. ಸರ್ಟಿಫಿಕೇಟ್ ಪ್ರೋಗ್ರಾಮ್, ಡಿಪ್ಲೊಮಾ ಪ್ರೋಗ್ರಾಮ್ ಮತ್ತು ಸರ್ಟಿಫಿಕೇಟ್ ಪ್ರೋಗ್ರಾಮ್ ಗಳಿಗೆ ಪ್ರವೇಶ ಈಗಾಗಲೇ ಪ್ರಾರಂಭವಾಗಿದ್ದು, ಮಾರ್ಚ್ 31 ಅಂತಿಮ ದಿನಾಂಕವಾಗಿರುತ್ತದೆ.

ಪ್ರವೇಶಾತಿ ಬಯಸುವ ವಿದ್ಯಾರ್ಥಿಗಳು ಕರಾಮುವಿಯ ಅಧಿಕೃತ ವೆಬ್‌ಸೈಟ್ www.ksoumysuru.ac.in ನಲ್ಲಿ ಆನ್‌ಲೈನ್ ಅಡ್ಮಿಷನ್ ಪೋರ್ಟಲ್ ಮುಖಾಂತರ ಪ್ರವೇಶಾತಿ ಅರ್ಜಿಯನ್ನು ಭರ್ತಿಮಾಡಿ, ಅಗತ್ಯ ದಾಖಲೆಗಳನ್ನು ಕರಾಮುವಿ ರಾಮನಗರ ಪ್ರಾದೇಶಿಕ ಕೇಂದ್ರಕ್ಕೆ ಸಲ್ಲಿಸಿ ಪ್ರವೇಶಾತಿ ಪಡೆಯಬಹುದಾಗಿರುತ್ತದೆ ಹಾಗೂ ವಿದ್ಯಾರ್ಥಿಗಳ ಅನುಕೂಲಕ್ಕಾಗಿ ಪ್ರವೇಶಾತಿ ಅಂತಿಮ ದಿನಾಂಕದವರೆಗೂ ಎಲ್ಲಾ ಭಾನುವಾರಗಳಂದು ಹಾಗೂ ಎರಡನೇ ಮತ್ತು ನಾಲ್ಕನೇ ಶನಿವಾರಗಳಂದು ರಾಮನಗರ ಪ್ರಾದೇಶಿಕ ಕೇಂದ್ರ ಕಚೇರಿಯು ಎಂದಿನಂತೆ ಕಾರ್ಯನಿರ್ವಹಿಸುತ್ತದೆ.

ವಿಶೇಷ ರಿಯಾಯಿತಿಗಳು: ಬಿ.ಪಿ.ಎಲ್. ಕಾರ್ಡ್ ಹೊಂದಿರುವ ಮಹಿಳಾ ವಿದ್ಯಾರ್ಥಿಗಳಿಗೆ, ಡಿಫೆನ್ಸ್ ಹಾಗೂ ಮಾಜಿ ಸೈನಿಕ ವಿದ್ಯಾರ್ಥಿಗಳಿಗೆ, ಆಟೋ/ಕ್ಯಾಬ್ ಚಾಲಕರು ಮತ್ತು ಅವರ ಪತಿ/ಪತ್ನಿ ಹಾಗೂ ಇಬ್ಬರು ಮಕ್ಕಳಿಗೆ ಮತ್ತು ಕೆಎಸ್‌ಆರ್‌ಟಿಸಿ/ಬಿಎಂಟಿಸಿ ನೌಕರರುಗಳಿಗೆ ಬೋಧನಾ ಶುಲ್ಕದಲ್ಲಿ 10ರಷ್ಟು ರಿಯಾಯಿತಿ ಇರುತ್ತದೆ.

ಕೋವಿಡ್-2019 ಸಾಂಕ್ರಾಮಿಕ ರೋಗದಿಂದ ಮೃತರಾದ ಆ ತಂದೆ/ತಾಯಿಯ ಮಕ್ಕಳಿಗೆ, ಶೇ.100 ರಷ್ಟು ದೃಷ್ಟಿಹೀನ ವಿದ್ಯಾರ್ಥಿಗಳಿಗೆ ಹಾಗೂ ತೃತೀಯ ಲಿಂಗ ವಿದ್ಯಾರ್ಥಿಗಳಿಗೆ (ಬಿ.ಎಡ್/ಎಂಬಿಎ ಹೊರತುಪಡಿಸಿ) ಪೂರ್ಣ ಶುಲ್ಕ ವಿನಾಯಿತಿ ಇರುತ್ತದೆ. ಎಸ್‌ಸಿ/ಎಸ್‌ಟಿ/ಒಬಿಸಿ ವಿದ್ಯಾರ್ಥಿಗಳು ಅಗತ್ಯ ದಾಖಲೆಗಳನ್ನು ಒದಗಿಸಿ ಸರ್ಕಾರದ ಎಸ್‌ಎಸ್‌ಪಿ ಮುಖಾಂತರ ವಿದ್ಯಾರ್ಥಿ ವೇತನ ಪಡೆಯಬಹುದು. ಹೆಚ್ಚಿನ ಮಾಹಿತಿಗೆ ಪ್ರಾದೇಶಿಕ ನಿರ್ದೇಶಕರು, ಕರಾಮುವಿ ರಾಮನಗರ ಪ್ರಾದೇಶಿಕ ಕೇಂದ್ರ, ನಂ. 103, ಇ- ಬ್ಲಾಕ್, ಶಾಂತಿನಿಕೇತನ ಸಮೂಹ ಶಿಕ್ಷಣ ಸಂಸ್ಥೆ, ಬಿ.ಎಂ.ರಸ್ತೆ, ವಿವೇಕಾನಂದನಗರ, ರಾಮನಗರ-562159. ದೂ. ಸಂಖ್ಯೆ: 9448668880, 8861732487, 8618501602, 9743184848 ಹಾಗೂ 9900356226 ಅನ್ನು ಸಂಪರ್ಕಿಸುವಂತೆ ಪ್ರಾದೇಶಿಕ ನಿರ್ದೇಶಕ ಗಿರೀಶ್ ಹೆಚ್.ಎನ್ ಪ್ರಕಟಣೆಯಲ್ಲಿ ತಿಳಿಸಿದ್ದಾರೆ.

ಸಾರ್ವಜನಿಕ ಗ್ರಂಥಾಲಯ ಇಲಾಖೆ
ಉಪನಿರ್ದೇಶಕರ ಕಛೇರಿ, ನಗರ ಕೇಂದ್ರ ಗ್ರಂಥಾಲಯ, ದಕ್ಷಿಣ ವಲಯ,
7ನೇ ಮುಖ್ಯ ರಸ್ತೆ, ಬಿ.ಟಿ.ಎಂ. 2ನೇ ಹಂತ, ಬೆಂಗಳೂರು-560 076.
ದೂರವಾಣಿ: 080-26548829, E-mail: cclsouthzone@gmail.com

ಸಂಖ್ಯೆ::ನಕೇಗ್ರಂ/ದವ/ಎ2/ಎಂ.ಟಿ-4/ಮ.ಆ.ಸಾ/2067/2024-25 ದಿನಾಂಕ: 04-03-2025

ದರಪಟ್ಟಿ ಪ್ರಕಟಣೆ

2024-25ನೇ ಸಾಲಿಗೆ ನಗರ ಕೇಂದ್ರ ಗ್ರಂಥಾಲಯ ದಕ್ಷಿಣ ವಲಯ ಬೆಂಗಳೂರು ಈ ಕಛೇರಿ ವ್ಯಾಪ್ತಿಯಲ್ಲಿ ಬರುವ ಶಾಖಾ/ಸೇವಾ ಕೇಂದ್ರ ಗ್ರಂಥಾಲಯಗಳಿಗೆ **ಮಕ್ಕಳ ಆಟಿಕೆ ಸಾಮಗ್ರಿಗಳನ್ನು ಸರಬರಾಜು ಮಾಡಲು** ಈ ಕೆಲಸದಲ್ಲಿ ಅನುಭವ ಹೊಂದಿರುವ ನೊಂದಾಯಿತ ಸಂಸ್ಥೆಗಳಿಂದ ದರಪಟ್ಟಿಗಳನ್ನು ಆಹ್ವಾನಿಸಲಾಗಿದೆ. ಆಸಕ್ತಿಯುಳ್ಳ ಅನುಭವ ಇರುವ ನೊಂದಾಯಿತ ಸಂಸ್ಥೆಯವರು ದರಪಟ್ಟಿಗಳನ್ನು ಸಲ್ಲಿಸಬಹುದು.

1. ದರಪಟ್ಟಿ ಸಂಖ್ಯೆ:ನಕೇಗ್ರಂ/ದವ/ಎ2/ಎಂ.ಟಿ-4/ಮ.ಆ.ಸಾ/2067/2024-25, ದಿನಾಂಕ: 04-03-2025. 2. ದರಪಟ್ಟಿ ಫಾರಂಗಾಗಿ ಬೇಡಿಕೆ ಅರ್ಜಿ ಸಲ್ಲಿಸುವ ಕೊನೆಯ **ದಿನಾಂಕ ಹಾಗೂ ಸಮಯ: 11-03-2025 ರಂದು ಮಧ್ಯಾಹ್ನ 12.30 ಗಂಟೆಯೊಳಗೆ ದರಪಟ್ಟಿ ಫಾರಂ ಶುಲ್ಕ 1000 ಯೊಂದಿಗೆ ಅರ್ಜಿ ಸಲ್ಲಿಸಬೇಕು**. 3. ಖಾಲಿ ದರಪಟ್ಟಿ ಫಾರಂ ವಿತರಿಸಲು ಕೊನೆಯ **ದಿನಾಂಕ ಹಾಗೂ ಸಮಯ: 12-03-2025 ರಂದು ಮಧ್ಯಾಹ್ನ 2.00 ಗಂಟೆಯೊಳಗೆ** ಮೇಲಿನಂತೆ ಅರ್ಜಿದಾರರಿಗೆ ಮಾತ್ರ ದರಪಟ್ಟಿ ಫಾರಂ ವಿತರಿಸಲಾಗುವುದು. 4. ಅಂದಾಜು ಮೊತ್ತ: **2 ಲಕ್ಷ (ಎರಡು ಲಕ್ಷ ರೂಪಾಯಿಗಳು ಮಾತ್ರ)**. 5. ಇ.ಎಂ.ಡಿ. ಮೊತ್ತ : **4,000/- (ರೂಪಾಯಿ ನಾಲ್ಕು ಸಾವಿರ ಮಾತ್ರ)** ಗಳನ್ನು ಈ ಕಛೇರಿಯಲ್ಲಿ ಪಾವತಿ ಮಾಡಿ ರಶೀದಿ ಪಡೆದು ರಶೀದಿಯನ್ನು ದರಪಟ್ಟಿಗೆ ಫಾರಂನೊಂದಿಗೆ ಲಗತ್ತಿಸತಕ್ಕದ್ದು. 6. ಭರ್ತಿ ಮಾಡಿದದರಪಟ್ಟಿ ಫಾರಂ ಸಲ್ಲಿಸಲು ಕೊನೆಯ **ದಿನಾಂಕ ಹಾಗೂ ಸಮಯ: 13-03-2025ರಂದು ಸಾಯಂಕಾಲ 4.00 ಗಂಟೆಯೊಳಗೆ ಹಾಗೂ ಅದೇ ದಿನ ಸಂಜೆ 5.00 ಗಂಟೆಗೆ** ಹಾಜರಿದ್ದ ದರಪಟ್ಟಿದಾರರ ಸಮಕ್ಷಮದಲ್ಲಿ ತೆರೆಯಲಾಗುವುದು. 7. ದರಪಟ್ಟಿ ಸ್ವೀಕರಿಸುವ ಅಧಿಕಾರಿ: **ಉಪ ನಿರ್ದೇಶಕರು, ನಗರ ಕೇಂದ್ರ ಗ್ರಂಥಾಲಯ, ದಕ್ಷಿಣ ವಲಯ, ಬಿ.ಟಿ.ಎಂ. 2ನೇ ಹಂತ, ಬೆಂಗಳೂರು-560 076. ಹೆಚ್ಚಿನ ವಿವರಗಳಿಗೆ ಕಛೇರಿ ವೇಳೆಯಲ್ಲಿ ಸಂಪರ್ಕಿಸಬಹುದು.**

ಸಹಿ/- (ಸರಸ್ವತಿ ಎನ್.) ಉಪನಿರ್ದೇಶಕರು,
ನಗರ ಕೇಂದ್ರ ಗ್ರಂಥಾಲಯ, ದಕ್ಷಿಣ ವಲಯ, ಬೆಂಗಳೂರು.

DIPR/CP/AAPL/RO5495/24-25

ರಾಗಿ ಖರೀದಿ ಪ್ರಕ್ರಿಯೆ ಪ್ರಾರಂಭ

ಚಿಕ್ಕಬಳ್ಳಾಪುರ: 2024–25 ನೇ ಸಾಲಿನಲ್ಲಿ ಕನಿಷ್ಠ ಬೆಂಬಲ ಬೆಲೆ ಯೋಜನೆಯಡಿ ರಾಗಿ ಖರೀದಿ ಮಾಡಲು ಆದೇಶಿಸಲಾಗಿದ್ದು, ಅದರಂತೆ ಚಿಕ್ಕಬಳ್ಳಾಪುರ ತಾಲ್ಲೂಕಿನಲ್ಲಿ ರಾಗಿ ಕೇಂದ್ರವನ್ನು ತೆರೆದು ರಾಗಿ ಬೆಳೆದಿರುವ ರೈತರಿಂದ ನಿಯಮಾನುಸಾರ ಅಗತ್ಯ ದಾಖಲೆಗಳನ್ನು ಪಡೆದು ನೊಂದಾಯಿಸಿಕೊಳ್ಳಲಾಗಿರುತ್ತದೆ.

ನೋಂದಾಯಿತ ರೈತರಿಂದ ರಾಗಿ ಖರೀದಿ ಪ್ರಕ್ರಿಯೆಯು ಚಿಕ್ಕಬಳ್ಳಾಪುರ ತಾಲ್ಲೂಕಿನ ವರದಹಳ್ಳಿ ಗ್ರಾಮದ ರಾಜ್ಯ ಉಗ್ರಾಣ ನಿಗಮದಲ್ಲಿ ದಿನಾಂಕ.01.03.2025 ರಂದು ವಿದ್ಯುಕ್ತವಾಗಿ ಚಾಲನೆ ನೀಡಲಾಗಿದ್ದು, ದಿನಾಂಕ.03.03.2025 ರಿಂದ ಸರ್ಕಾರದ ಮಾರ್ಗಸೂಚಿಗಳನುಸಾರ ಖರೀದಿ ಪ್ರಕ್ರಿಯೆಯನ್ನು ಪ್ರಾರಂಭಿಸಲಾಗಿರುತ್ತದೆ.

ಈ ಯೋಜನೆಯಡಿ ನೊಂದಣಿ ಕೇಂದ್ರಗಳಲ್ಲಿ ಈಗಾಗಲೇ ರಾಗಿ ಮಾರಾಟಕ್ಕೆ ನೊಂದಾಯಿಸಿಕೊಳ್ಳಲಾಗಿರುವ ರೈತರು ವರದಹಳ್ಳಿ ಗ್ರಾಮದ ರಾಜ್ಯ ಉಗ್ರಾಣ ನಿಗಮದಲ್ಲಿನ ಖರೀದಿ ಕೇಂದ್ರಕ್ಕೆ ತೆರಳಿ ರಾಗಿಯನ್ನು ನಿಯಮಾನುಸಾರ ನೀಡಬಹುದಾಗಿದೆ ಎಂದು ಈ ಮೂಲಕ ತಿಳಿಸಿದೆ.

ರಾಗಿ ಖರೀದಿ ಪ್ರಕ್ರಿಯೆಗೆ ಸಂಬಂಧಿಸಿದಂತೆ ಖರೀದಿ ಏಜೆನ್ಸಿಯಾದ ಕರ್ನಾಟಕ ರಾಜ್ಯ ಸಹಕಾರ ಮಾರಾಟ ಮಹಾಮಂಡಳ ನಿಯಮಿತದ ತಾಲ್ಲೂಕು ಖರೀದಿ ಅಧಿಕಾರಿಯಾದ ಹರೀಶ್, ದೂರವಾಣಿ ಸಂಖ್ಯೆ 9964429716 ಅನ್ನು ಸಂಪರ್ಕಿಸಬಹುದೆಂದು ಚಿಕ್ಕಬಳ್ಳಾಪುರ ತಹಸೀಲ್ದಾರ್ ಅನಿಲ್ ರವರು ಪ್ರಕಟಣೆಯಲ್ಲಿ ತಿಳಿಸಿದ್ದಾರೆ.

ಖರೀದಿ ಕೇಂದ್ರ, ಬೀಚಗಾನಹಳ್ಳಿ ಗ್ರಾಮಕ್ಕೆ ಬದಲಾವಣೆ

ಚಿಕ್ಕಬಳ್ಳಾಪುರ: 2024–25 ನೇ ಸಾಲಿನಲ್ಲಿ ಕನಿಷ್ಠ ಬೆಂಬಲ ಬೆಲೆ ಯೋಜನೆಯಡಿ ರೈತರಿಂದ ರಾಗಿ ಮತ್ತು ಬಿಳಿಜೋಳ ಖರೀದಿ ಸಂಬಂಧ ಜಿಲ್ಲಾ ಟಾಸ್ಕ್‌ಫೋರ್ಸ್ ಸಮಿತಿ ನಿರ್ಣಯದಂತೆ ಜಿಲ್ಲೆಯ ಎಲ್ಲಾ ತಾಲ್ಲೂಕುಗಳಿಗೆ ನೊಂದಣಿ, ಖರೀದಿ ಕೇಂದ್ರಗಳನ್ನು ಮತ್ತು ಸಂಗ್ರಹಣಾ ಕೇಂದ್ರಗಳನ್ನು ಗುರ್ತಿಸಿ ಜಿಲ್ಲಾಧಿಕಾರಿ ಪಿ.ಎನ್. ರವೀಂದ್ರ ಆದೇಶಿಸಿದ್ದಾರೆ.

ಗುಡಿಬಂಡೆ ತಾಲ್ಲೂಕು ತಹಶೀಲ್ದಾರ್ ರವರು ರಾಗಿ ಖರೀದಿ ಕೇಂದ್ರವನ್ನು ಬದಲಾಯಿಸಿಕೊಡಲು ಕೋರಿ ಸಲ್ಲಿಸಿದ ವರದಿಯನ್ನು ಪರಿಶೀಲಸಿ ಗುಡಿಬಂಡೆ ತಾಲ್ಲೂಕುಗಳ ರೈತರು ಪಕ್ಕದ ತಾಲ್ಲೂಕು ಖರೀದಿ ಕೇಂದ್ರಕ್ಕೆ ರಾಗಿ/ಬಿಳಿಜೋಳನ್ನು ಸರಬರಾಜು ಮಾಡುವುದು ವೆಚ್ಚದಾಯಕವೆಂಬ ಅಂಶವನ್ನು ಪರಿಗಣಿಸಿ, ರೈತರ ಹಿತದೃಷ್ಟಿಯಿಂದ ಖರೀದಿ ಕೇಂದ್ರವನ್ನು ಗುಡಿಬಂಡೆ ತಾಲ್ಲೂಕಿನ ಖರೀದಿ ಕೇಂದ್ರವನ್ನು ಬೀಚಗಾನಹಳ್ಳಿ ಗ್ರಾಮಕ್ಕೆ ಬದಲಾಯಿಸಿ ಆದೇಶಿಸಲಾಗಿದೆ ಎಂದು ಜಿಲ್ಲಾಡಳಿತ ಪ್ರಕಟಣೆಯಲ್ಲಿ ತಿಳಿಸಿದೆ.

ಅನ್ನಭಾಗ್ಯ ಯೋಜನೆಯಡಿ ಹೆಚ್ಚುವರಿ 5 ಕೆಜಿ ಅಕ್ಕಿ ವಿತರಣೆ

ಚಿಕ್ಕಬಳ್ಳಾಪುರ: ಅನ್ನಭಾಗ್ಯ ಯೋಜನೆಯಡಿ ಅಂತ್ಯೋದಯ ಮತ್ತು ಆದ್ಯತಾ ಫಲಾನುಭವಿಗಳಿಗೆ ರಾಷ್ಟ್ರೀಯ ಆಹಾರ ಭದ್ರತಾ ಕಾಯ್ದೆಯನ್ವಯ ವಿತರಿಸಲಾಗುತ್ತಿದ್ದ 5 ಕೆ.ಜಿ ಆಹಾರಧಾನ್ಯಗಳ ಜೊತೆಗೆ ರಾಜ್ಯ ಸರ್ಕಾರದ ವತಿಯಿಂದ ಹೆಚ್ಚುವರಿಯಾಗಿ 5 ಕೆ.ಜಿ ಆಹಾರಧಾನ್ಯದ ಬದಲಾಗಿ ಪ್ರತಿ ಕೆ.ಜಿ.ಗೆ ರೂ.34/– ರಂತೆ ಪಡಿತರ ಚೀಟಿಯಲ್ಲಿನ ಕುಟುಂಬದ ಮುಖ್ಯಸ್ಥರ ಬ್ಯಾಂಕ್ ಖಾತೆಗೆ ಡಿಬಿಟಿ ಮುಖಾಂತರ ಪ್ರತಿ ಸದಸ್ಯನಿಗೆ ರೂ.170/– ರಂತೆ ಹಣ ವರ್ಗಾವಣೆಯಾಗುತ್ತಿತ್ತು.

ಪ್ರಸ್ತುತ ಸರ್ಕಾರದ ಆದೇಶ ಸಂಖ್ಯೆ:ಆನಾಸ 199 ಡಿಆಎ 2023 (ಇ–ಆ) ದಿನಾಂಕ.19.02.2025 ರಂತೆ ಫೆಬ್ರವರಿ–2025 ನೇ ಮಾಹೆಯಿಂದ ಸದರಿ ನೇರ ನಗದು ವರ್ಗಾವಣೆಗೆ ಬದಲಾಗಿ 4 ಮತ್ತು 4 ಕ್ಕಿಂತ ಹೆಚ್ಚು ಸದಸ್ಯರನ್ನು ಹೊಂದಿರುವ ಅಂತ್ಯೋದಯ ಫಲಾನುಭವಿಗಳಿಗೆ ಹಾಗೂ ಆದ್ಯತಾ ಪಡಿತರ ಫಲಾನುಭವಿಗಳಿಗೆ ಹೆಚ್ಚುವರಿಯಾಗಿ ತಲಾ 5 ಕೆ.ಜಿ ಅಕ್ಕಿಯನ್ನು ವಿತರಣೆ ಮಾಡಲು ಘನ ಸರ್ಕಾರದ ಆದೇಶವಾಗಿರುತ್ತದೆ.

ಅದರಂತೆ ಪ್ರತಿ ತಿಂಗಳು ಅಂತ್ಯೋದಯ ಫಲಾನುಭವಿಗಳಿಗೆ ನೀಡಲಾಗುತ್ತಿದ್ದ 35 ಕೆ.ಜಿ ಅಕ್ಕಿಯ ಜೊತೆಗೆ 4 ಮತ್ತು 4 ಕ್ಕಿಂತ ಹೆಚ್ಚು ಸದಸ್ಯರನ್ನು ಹೊಂದಿರುವ ಅಂತ್ಯೋದಯ ಫಲಾನುಭವಿಗಳಿಗೆ ತಲಾ 5 ಕೆ.ಜಿ ಅಕ್ಕಿಯನ್ನು ಮತ್ತು ಆದ್ಯತಾ ಪಡಿತರ ಫಲಾನುಭವಿಗಳಿಗೆ ನೀಡಲಾಗುತ್ತಿದ್ದ 5 ಕೆ.ಜಿ ಅಕ್ಕಿಯ ಜೊತೆಗೆ ಹೆಚ್ಚುವರಿಯಾಗಿ ತಲಾ 5 ಕೆ.ಜಿ ಅಕ್ಕಿಯನ್ನು ವಿತರಣೆ ಮಾಡಲಾಗುತ್ತದೆ. ಫೆಬ್ರವರಿ ಮಾಹೆಯ ಹಂಚಿಕೆ ತಡವಾದ ಹಿನ್ನೆಲೆಯಲ್ಲಿ ಮಾರ್ಚ್ 2025 ರ ಮಾಹೆಯಲ್ಲಿ ಫೆಬ್ರವರಿ ಮತ್ತು ಮಾರ್ಚ್ ಆಹಾರಧಾನ್ಯಗಳನ್ನು ಸೇರಿ ವಿತರಣೆ ಮಾಡಲಾಗುತ್ತದೆ. ಮಾರ್ಚ್–2025 ನೇ ಮಾಹೆಯಲ್ಲಿ ಮಾತ್ರ ಫೆಬ್ರವರಿ ಮತ್ತು ಮಾರ್ಚ್ 2025 ನ ಮಾಹಗಳ ಆಹಾರಧಾನ್ಯಗಳನ್ನು ಸೇರಿ ವಿತರಣೆ ಮಾಡಲಾಗುತ್ತಿದ್ದು, ಅಂತ್ಯೋದಯ ಫಲಾನುಭವಿಗಳಿಗೆ ನೀಡಲಾಗುತ್ತಿದ್ದ 35 ಕೆ.ಜಿ ಅಕ್ಕಿಯ ಜೊತೆಗೆ 4 ಮತ್ತು 4 ಕ್ಕಿಂತ ಹೆಚ್ಚು ಸದಸ್ಯರನ್ನು ಹೊಂದಿರುವ ಪ್ರತಿ ಅಂತ್ಯೋದಯ ಫಲಾನುಭವಿಗಳಿಗೆ ತಲಾ 10 ಕೆ.ಜಿ ಅಕ್ಕಿಯನ್ನು ಮತ್ತು ಆದ್ಯತಾ ಪಡಿತರ ಫಲಾನುಭವಿಗಳಿಗೆ ನೀಡಲಾಗುತ್ತಿದ್ದ 5 ಕೆ.ಜಿ ಅಕ್ಕಿಯ ಜೊತೆಗೆ ಹೆಚ್ಚುವರಿಯಾಗಿ ತಲಾ 10 ಕೆ.ಜಿ ಸೇರಿ ಒಟ್ಟು 15 ಕೆ.ಜಿ ಅಕ್ಕಿಯನ್ನು ವಿತರಣೆ ಮಾಡಲಾಗುತ್ತದೆ. ಇದರಿಂದ ತಾಲ್ಲೂಕಿನ 13,965 ಅಂತ್ಯೋದಯ ಹಾಗೂ 1,60,207 ಆದ್ಯತಾ ಫಲಾನುಭವಿಗಳು ಸೇರಿ ಒಟ್ಟು 1,74,172 ಫಲಾನುಭವಿಗಳಿಗೆ ಪ್ರಯೋಜನವಾಗಲಿದ್ದು, ಪಡಿತರ ಚೀಟಿದಾರರು ಯೋಜನೆಯ ಸದುಪಯೋಗ ಪಡೆದುಕೊಳ್ಳಬೇಕೆಂದು ಚಿಕ್ಕಬಳ್ಳಾಪುರ ತಹಶೀಲ್ದಾರ್ ಅನಿಲ್ ರವರು ಪ್ರಕಟಣೆಯಲ್ಲಿ ತಿಳಿಸಿದ್ದಾರೆ.

ಸರ್ಕಾರದ ಸಬ್ಸಿಡಿಗಳು ರೈತರಿಗೆ ದೊರೆಯಲಿ

ಚಿಕ್ಕಬಳ್ಳಾಪುರ: ಮಧ್ಯವರ್ತಿಗಳ ಮೇಲಿನ ಅವಲಂಬನೆಯನ್ನು ಕಡಿಮೆ ಮಾಡುವ ಮೂಲಕ ರೈತರಿಗೆ ನ್ಯಾಯಯುತ ಬೆಲೆಗಳನ್ನು ಖಚಿತಪಡಿಸುವುದು, ಗುಣಮಟ್ಟದ ಮಾಹಿತಿ ಮತ್ತು ತಂತ್ರಜ್ಞಾನದ ಬಳಕೆಯನ್ನು ಸುಧಾರಿಸುವ ಮೂಲಕ ಉತ್ಪಾದಕತೆಯನ್ನು ಹೆಚ್ಚಿಸುವುದು, ಸಾಲ ಮತ್ತು ಸರ್ಕಾರದ ಸಬ್ಸಿಡಿಗಳು ರೈತರಿಗೆ ದೊರೆಯುವಂತೆ ಮಾಡುವುದು ರೈತ ಉತ್ಪಾದಕ ಸಂಘಗಳ ಕರ್ತವ್ಯವಾಗಿದೆ ಎಂದು ಸಂಸದ ಡಾ.ಕೆ.ಸುಧಾಕರ್ ತಿಳಿಸಿದರು.

ಜಿಲ್ಲಾಡಳಿತ ಭವನದ ಜಿಲ್ಲಾ ಪಂಚಾಯತಿ ಸಭಾಂಗಣದಲ್ಲಿ ನಡೆದ ಕೃಷಿ,ಮೀನುಗಾರಿಕೆ ,ರೇಷ್ಮೆ,ತೋಟಗಾರಿಕಾ ಇಲಾಖೆಗಳಡಿ ಕಾರ್ಯನಿರ್ವಹಿಸುತ್ತಿರುವ ರೈತ ಉತ್ಪಾದಕ ಸಂಘಗಳೊಂದಿಗೆ ಕಾರ್ಯ ಚಟುವಟಿಕೆಗಳ ಹಾಗೂ ಪ್ರಗತಿ ಪರಿಶೀಲನಾ ಸಭೆಯಲ್ಲಿ ಮಾತನಾಡಿ,ಆಹಾರ ಸಂಸ್ಕರಣೆ ಮತ್ತು ಬ್ರ್ಯಾಂಡಿಂಗ್ ಮೂಲಕ ಮೌಲ್ಯವರ್ಧನೆಯನ್ನು ಉತ್ತೇಜಿಸುವುದು, ಇ–ನ್ಯಾಮ್ (ಎಲೆಕ್ಟ್ರಾನಿಕ್ ರಾಷ್ಟ್ರೀಯ ಕೃಷಿ ಮಾರುಕಟ್ಟೆ) ಸೇರಿದಂತೆ ದೊಡ್ಡ ಮಾರುಕಟ್ಟೆಗಳಿಗೆ ರೈತರನ್ನು ಸಂಪರ್ಕಿಸುವುದು, ಹೀಗೆ ರೈತರ ಆದಾಯ ಹೆಚ್ಚಿಸಿ, ಕೃಷಿಯನ್ನು ಲಾಭದಾಯಕ ವೃತ್ತಿ ಮಾಡುವ ಉದ್ದೇಶದಿಂದ ರೈತ ಉತ್ಪಾದಕ ಸಂಘಗಳನ್ನು ರಚಿಸಲಾಗಿದೆ. ಇವುಗಳ ಪ್ರಗತಿಗಾಗಿ ಕ್ರಮ ವಹಿಸಬೇಕು ಎಂದು ಹೇಳಿದರು. ಜಿಲ್ಲೆಯಾದ್ಯಂತ ಕೃಷಿ ತೋಟಗಾರಿಕೆ, ರೇಷ್ಮೆ, ನಬಾರ್ಡ್, ಮೀನುಗಾರಿಕೆ, ಪಶುಸಂಗೋಪನೆ, ಕೈಮಗ್ಗ ಸೇರಿದಂತೆ ವಿವಿಧ ಇಲಾಖೆಗಳಡಿ 45 ರೈತ ಉತ್ಪಾದಕ ಸಂಸ್ಥೆಗಳು ಕಾರ್ಯ ನಿರ್ವಹಿಸುತ್ತಿದ್ದು, ಇವುಗಳ ಚಟುವಟಿಕೆಗಳು ಹಾಗೂ ಪ್ರಗತಿಯನ್ನು ಪರಿಶೀಲಿಸಿ ಹಲವು ಸಲಹೆ, ಸೂಚನೆಗಳನ್ನು ಸಂಸದ ಡಾ.ಕೆ.ಸುಧಾಕರ್ ನೀಡಿದರು. ಸಭೆಯಲ್ಲಿ ಜಿಲ್ಲಾ ಪಂಚಾಯತಿ ಮುಖ್ಯ ಕಾರ್ಯನಿರ್ವಹಣಾಧಿಕಾರಿ ಪ್ರಕಾಶ್ ಜಿ.ಟಿ.ನಿಟ್ಟಾಲಿ,ನಗರಸಭಾಧ್ಯಕ್ಷ ಎ.ಗಜೇಂದ್ರ, ಕೃಷಿ,ಮೀನುಗಾರಿಕೆ ,ರೇಷ್ಮೇ,ತೋಟಗಾರಿಕೆ,ನಬಾರ್ಡ್, ಪಶುಸಂಗೋಪನೆ, ಕೈಮಗ್ಗ ಸೇರಿದಂತೆ ಸಂಬಂಧ ಪಟ್ಟ ಇಲಾಖೆಗಳ ಹಿರಿಯ ಅಧಿಕಾರಿಗಳು, ಕೃಷಿ ಉತ್ಪಾದಕ ಸಂಸ್ಥೆಗಳ ಪ್ರತಿನಿಧಿಗಳು ಇದ್ದರು.

ಮಹಿಳೆಯ ಪತ್ತೆಗೆ ಮನವಿ

ಚಿಕ್ಕಬಳ್ಳಾಪುರ: ಚಿಕ್ಕಬಳ್ಳಾಪುರ ಮಹಿಳಾ ಪೊಲೀಸ್ ಠಾಣೆ ವ್ಯಾಪ್ತಿಯ ನಗರದ 22ನೇ ವಾರ್ಡ್, ಹೆಚ್.ಎಸ್. ಗಾರ್ಡನ್ ವಾಸಿಯಾದ ಬಿರೇಶ್ ಅವರ ಮಗಳಾದ ಅನುಷಾ.ಬಿ (22 ವರ್ಷ) ರವರನ್ನು ಮಂಚನಬಲೆ ಗ್ರಾಮದ ನಿವಾಸಿ ಗಂಗಾಧರ ಜತೆ ಮದುವೆಮಾಡಿಸಿದ್ದು, ಇವರಿಗೆ ಒಂದು ಗಂಡು ಮಗುವಿರುತ್ತದೆ. ಅನುಷ ರವರು ಅನಾರೋಗ್ಯದ ನಿಮಿತ್ತ ನಗರದ ಆಸ್ಪತ್ರೆಯಲ್ಲಿ ತೋರಿಸಿಕೊಂಡು ನಗರದ 22ನೇ ವಾರ್ಡ್, ಹೆಚ್.ಎಸ್. ಗಾರ್ಡನ್ ತವರು ಮನೆಗೆ ಬಂದಿರುತ್ತಾಳೆ. ನಂತರ 2025ರ ಮಾರ್ಚ್ 3 ರಂದು ಮನೆಯಲ್ಲಿ ಯಾರು ಇಲ್ಲದ ಸಮಯದಲ್ಲಿ ಮನೆಯಿಂದ ಹೋದವಳು ವಾಪಸ್ಸು ಬಂದಿರುವುದಿಲ್ಲ. ಫೋನ್ ಸ್ವಿಚ್ ಆಫ್ ಬರುತ್ತಿದ್ದು, ಅಕ್ಕ ಪಕ್ಕದ ಮನೆಗಳಲ್ಲಿ, ನೆಂಟರ ಮನೆಗಳಲ್ಲಿ ಎಲ್ಲಾ ಕಡೆ ಹುಡುಕಾಡಿದರೂ ಪತ್ತೆಯಾಗದ ಕಾರಣ ಪೊಲೀಸ್ ಠಾಣೆಗೆ ದೂರು ನೀಡಿ ನನ್ನ ಮಗಳನ್ನು ಪತ್ತೆ ಮಾಡಿಕೊಬೇಕೆಂದು ಮನವಿ ಮಾಡಿರುತ್ತಾರೆ. ಚಹರೆ: ಅನುಷಾ. ಬಿ, 22 ವರ್ಷ ವಯಸ್ಸು, ತಂದೆ–ಬಿರೇಶ್, ತಾಯಿ–ಶಾರದ, ಗಂಡ–ಗಂಗಾಧರ್, 4.5 ಅಡಿ ಎತ್ತರವಿದ್ದು, ಕೋಲು ಮುಖ, ಗೋಧಿ ಮೈಗೆಂಪು ಬಣ್ಣ, ಸಾಧರಣ ಮೈಕಟ್ಟು, ಪಿಂಕ್ ಕಲ್ಲರ್ ಚೂಡಿಧರ್ ಧರಿಸಿದ್ದು, ಕನ್ನಡ, ತೆಲುಗು ಮಾತನಾಡುತ್ತಾಳೆ. ಈ ಚಹರೆಯುಳ್ಳ ಮಹಿಳೆಯ ಬಗ್ಗೆ ಸುಳಿವು ಸಿಕ್ಕಲ್ಲಿ ಹತ್ತಿರದ ಪೊಲೀಸ್ ಠಾಣೆಗೆ ಮಾಹಿತಿ ನೀಡಬಹುದೆಂದು ತಿಳಿಸಿದ್ದಾರೆ.

ಸರ್ಕಾರದಿಂದ ದಲಿತ ವಿರೋಧಿ ಧೋರಣೆ

ಚಿಕ್ಕಬಳ್ಳಾಪುರ: ರಾಜ್ಯ ಸರ್ಕಾರದ ದಲಿತ ವಿರೋಧಿ ಧೋರಣೆ ಖಂಡಿಸಿ ಚಿಕ್ಕಬಳ್ಳಾಪುರದಲ್ಲಿ ಬಿಜೆಪಿ ಮುಖಂಡರು ಬೃಹತ್ ಪ್ರತಿಭಟನೆ ನಡೆಸಿದರು ರಾಜ್ಯ ಸರ್ಕಾರ ಎಸ್‌ಸಿಪಿ–ಟಿಎಸ್‌ಪಿ ಹಣ ಗ್ಯಾರಂಟಿ ಯೋಜನೆಗಳಿಗೆ ಬಳಸಿಕೊಳ್ಳುವ ಮೂಲಕ ದಲಿತರ ಹಣ ದುರಪಯೋಗ ಮಾಡಿಕೊಂಡಿರುವುದನ್ನು ಖಂಡಿಸಿ ಇಲ್ಲಿನ ಡಾ.ಬಿ.ಆರ್.ಅಂಬೇಡ್ಕರ್ ವೃತ್ತದಲ್ಲಿ ಸಂಸದ ಡಾ.ಕೆ.ಸುಧಾಕರ್ ಮತ್ತು ಮಾಜಿ ಕೇಂದ್ರ ಸಚಿವ ಎ.ನಾರಾಯಣಸ್ವಾಮಿ ನೇತೃತ್ವದಲ್ಲಿ ಪ್ರತಿಭಟನೆ ನಡೆಸಲಾಯಿತು.

ಈ ಸಂದರ್ಭದಲ್ಲಿ ಸಂಸದ ಡಾ.ಕೆ.ಸುಧಾಕರ್ ಪ್ರತಿಭಟನಾಕಾರರನ್ನು ಉದ್ದೇಶಿಸಿ ಮಾತನಾಡಿ, ದಲಿತರ ಮತಗಳನ್ನ ಪಡೆದು ಅಧಿಕಾರಕ್ಕೆ ಬಂದ ಕಾಂಗ್ರೆಸ್ ಸರ್ಕಾರ ಇಂದು ದಲಿತರ ಹಣವನ್ನೇ ದುರಪಯೋಗ ಮಾಡಿಕೊಳ್ಳುತ್ತಿದೆ..ಅಹಿಂದ ಚಾಂಪಿಯನ್ ಅಂತ ಕರೆದುಕೊಳ್ಳೋ ಸಿದ್ದರಾಮಯ್ಯನವರೇ ನೀವು ದಲಿತರಿಗೆ ಮಾಡಿರೋದು ಏನು..? ಬಡವರಿಗೆ ಮನೆ ಕೊಟ್ಟಿದ್ದೀರಾ...? ಕಾಂಕ್ರೀಟ್ ರಸ್ತೆ ಇದ್ಯಾ ? ದಲಿತರ ಅಭಿವೃದ್ದಿಗೆ ಮೀಸಲಿಟ್ಟ ಹಣವನ್ನು ಗ್ಯಾರಂಟಿ ಯೋಜನೆಗಳನ್ನ ಬಳಸಿಕೊಳ್ತೀದ್ದೀರಿ. ದಲಿತರ ಅಭಿವೃದ್ದಿ ಬೇಡ ಅಂತ ನಿಮಗೆ ಹೇಳಿದ್ದೀರಾ ? ಎಂದು ಮುಖ್ಯಮಂತ್ರಿ ಸಿದ್ದರಾಮಯ್ಯ ಹಾಗೂ ಕಾಂಗ್ರೆಸ್ ಸರ್ಕಾರದ ವಿರುದ್ಧ ಆಕ್ರೋಶ ಹೊರಹಾಕಿದ ಅವರು . ನಮ್ಮ ಹೊಟ್ಟೆ ಮೇಲೆ ಕಾಂಗ್ರೆಸ್ ಸರ್ಕಾರ ಹೊಡೆಯುತ್ತಿದೆ. ಎಸ್ಸಿ,ಎಸ್ಟಿ, ಬಡವರಿಗೆ ಆಸೆ ಆಕಾಂಕ್ಷೆಗಳನ್ನು ತೋರಿಸಿ ಸರ್ಕಾರ ಅಧಿಕಾರಕ್ಕೆ ಬಂದಿದೆ. ಚಾಂಪಿಯನ್ ನಾವೇ ಎಂದು ಕಾಂಗ್ರೆಸ್ ಸರ್ಕಾರ ಎಂದು ಕೊಳ್ಳುತ್ತಿದೆ.ಆದ್ರೆ ಎಸ್ಸಿ ಎಸ್ಟಿ ಅವರಿಗೆ ಏನು ಮಾಡುತ್ತಿದೆ.ಎಸ್ಸಿ, ಎಸ್ಟಿಗಳಿಗೆ ಹಣವನ್ನು ಕಾಂಗ್ರೆಸ್ ಸರ್ಕಾರ ದುರುಪಯೋಗ ಮಾಡಿಕೊಳ್ಳುತ್ತಿದೆ. ವಾಲ್ಮಿಕಿ ನಿಗಮದಲ್ಲಿ ಎಸ್ ಟಿ ಗಳಿಗೆ ಮೀಸಲಿಟ್ಟ ಹಣವನ್ನು ಲೋಕಸಭಾ ಚುನಾವಣೆಗೆ ಮತ್ತು ಲಿಕ್ಕರ್ ಮಾಫೀಯಾಗಳಿಗೆ ಬಳಕೆ ಮಾಡಿದೆ ಇದಕ್ಕಾಗಿ ಕಾಂಗ್ರೆಸ್ ಸರ್ಕಾರಕ್ಕೆ ನಾಚಿಕೆಯಾಗಬೇಕಾಗಿದೆ ಎಂದರು.

ಸುದ್ದಿಗಾರರ ಒಂದು ಪ್ರಶ್ನೆಗೆ ಉತ್ತರಿಸಿದ ಸುಧಾಕರ್ ಉಪ ಮುಖ್ಯಮಂತ್ರಿ ಡಿ.ಕೆ.ಶಿವಕುಮಾರ್ ಕುಂಭ ಸ್ನಾನಕ್ಕೆ ತೆರಳಿದ ವಿಚಾರಕ್ಕೆ ಉತ್ತರಿಸಿ, ನಾನು ಹಿಂದು ಆಗಿ ಹುಟ್ಟಿ ಹಿಂದು ಆಗಿ ಸಾಯುತ್ತೀನಿ ಎಂದು ಡಿ.ಕೆ.ಶಿವಕುಮಾರ್ ಹೇಳಿದ್ದಾರೆ.ಕುಂಭ ಸ್ನಾನ,ಕಪಿಲ ಸ್ನಾನ ಕ್ಕೂ ಹೋಗತ್ತೇನೆ,ಈಶಾಗೂ ಹೋಗುತ್ತೇನೆ ಎಂದಿದ್ದಾರೆ.ಭಾಗಿಯಾಗುವುದರಲ್ಲಿ ತಪ್ಪೇನು ಇಲ್ಲಾ. ಭಾಗಿಯಾಗಿರುವುದಕ್ಕೆ ರಾಜಕೀಯ ಲೇಪನ ಮಾಡುವುದು ಸರಿಯಿಲ್ಲಾ ಎಂದರು. ಕೇಂದ್ರ ಗೃಹ ಸಚಿವ ಅಮಿತ್ ಶಾ ಬೆಂಗಳೂರಿಗೆ ಬರುತ್ತಿರುವ ವಿಚಾರವಾಗಿ ಮಾತನಾಡಿ,ಗೃಹ ಸಚಿವ ಅಮಿತ್ ಶಾರವರು ಖಾಸಗಿ ಆಸ್ಪತ್ರೆಗೆ ಉದ್ಘಾಟನೆಗೆ ಬರುತ್ತಿದ್ದಾರೆ.ಶ್ರೀವಿಶ್ವತೀರ್ಥ ಸ್ವಾಮಿಗಳ ವತಿಯಿಂದ ನಿರ್ಮಾಣವಾಗಿದೆ. ಹಿಂದೆ ನಮ್ಮ ಬಿಜೆಪಿ ಸರ್ಕಾರದಲ್ಲಿ ಬೆಂಗಳೂರಿನ ಮಾರತಹಳ್ಳಿ ಬಳಿ 2 ಎಕರೆ ಜಮೀನು ಕೊಟ್ಟಿದ್ದೆವು. ಯಡಿಯೂರಪ್ಪ ಮುಖ್ಯಮಂತ್ರಿ ಸಮಯದಲ್ಲಿ , ನಾನು ಸಚಿವ ನಾಗಿ ಆಸ್ಪತ್ರೆ ನಿರ್ಮಾಣಕ್ಕೆ ಜಮೀನು ನೀಡಿದ್ದೆವು. ಈಗ ನನಗೂ ಆಹ್ವಾನ ಬಂದಿದೆ, ನಾನು ಹೋಗುತ್ತಿದ್ದೇನೆ ಎಂದರು

ಪ್ರತಿಭಟನೆಯ ನಂತರ ಪ್ರತಿಭಟನಾಕಾರರು ಸಂಸದ ಡಾ.ಕೆ.ಸುಧಾಕರ್ ನೇತೃತ್ವದಲ್ಲಿ ಡಾ.ಬಿ.ಆರ್. ಅಂಬೇಡ್ಕರ್ ವೃತ್ತದಿಂದ ಜಿಲ್ಲಾಧಿಕಾರಿಗಳ ಕಚೇರಿಗೆ ತೆರಳಿ ಮನವಿ ಸಲ್ಲಿಸಿದರು.

ಪ್ರತಿಭಟನೆಯಲ್ಲಿ ಮಾಜಿ ಕೇಂದ್ರ ಸಚಿವ ಎ.ನಾರಾಯಣಸ್ವಾಮಿ,ನಗರಸಭೆ ಅಧ್ಯಕ್ಷ ಎ.ಗಜೇಂದ್ರ, ಉಪಾಧ್ಯಕ್ಷ ಜೆ.ನಾಗರಾಜ್, ಬಿಜೆಪಿ ಜಿಲ್ಲಾ ಕಾರ್ಯದರ್ಶಿ ಮರಳಕುಂಟೆ ಕೃಷ್ಣಮೂರ್ತಿ, ಜೆಡಿಎಸ್ ಜಿಲ್ಲಾಧ್ಯಕ್ಷ ಮುಕ್ತ ಮುನಿಯಪ್ಪ, ಜೆಡಿಎಸ್ ಕಾರ್ಯಾಧ್ಯಕ್ಷ ಕೆ.ಆರ್.ರೆಡ್ಡಿ, ಜೆಡಿಎಸ್ ನ ನರಸಿಂಹಮೂರ್ತಿ, ಮಂಜು, ಚಿಕ್ಕಬಳ್ಳಾಪುರ ಅಭಿವೃದ್ದಿ ಪ್ರಾಧಿಕರದ ಮಾಜಿ ಅಧ್ಯಕ್ಷ ಕೃಷ್ಣಮೂರ್ತಿ,ಬಿಎಂಟಿಸಿ ಮಾಜಿ ಉಪಾಧ್ಯಕ್ಷ ಕೆ.ವಿ.ನವೀನ್ ಕಿರಣ್, ಮುಖಂಡರಾದ ಅಗಲಗುರ್ಕಿ ಚಂದ್ರಶೇಖರ್, ಬಿ.ವಿ.ಕೃಷ್ಣಪ್ಪ, ಮಂಚನಬಲೆಶ್ರೀನಿವಾಸ್, ಅವುಲಕೊಂಡರಾಯಪ್ಪ, ದಲಿತ ಮುಖಂಡರಾದ ಬಿ.ಎನ್.ಗಂಗಾಧರಪ್ಪ, ವೇಣು ಸೇರಿದಂತೆ ಇತರರು ಇದ್ದರು.

ಗ್ರಾಮದಲ್ಲಿ ನೊಣದ ಹಾವಳಿ ಭೀತಿಗೊಂಡ ಗ್ರಾಮಸ್ಥರು

ಪಿರಿಯಾಪಟ್ಟಣ: ಇದ್ದಕಿದ್ದ ಹಾಗೆ ನೊಣದ ಸಮಸ್ಯೆ ತಲೆದೋರಿದ ಹಿನ್ನೆಲೆಯಲ್ಲಿ ಕೊಪ್ಪ ಗ್ರಾಮಸ್ಥರು ಭಯಭೀತರಾಗಿರುವ ಘಟನೆ ನಡೆದಿದೆ.

ತಾಲೂಕಿನ ಕೊಪ್ಪ, ಗ್ರಾಮ ಪಂಚಾಯಿತಿ ವ್ಯಾಪ್ತಿಯ ಕೊಪ್ಪ. ಗ್ರಾಮದಲ್ಲಿ ಇದ್ದ ಕಿದ್ದ ಹಾಗೆ ನೊಣಗಳ ಸಮಸ್ಯೆ ತಲೆದೋರಿದ ಹಿನ್ನೆಲೆಯಲ್ಲಿ ಗ್ರಾಮಸ್ಥರು ಪಟ್ಟವರಿಗೆ ಇಡೀ ಶಾಪ ಹಾಕುವ ಪ್ರಸಂಗ ಜರುಗಿದೆ.

ಕೊಪ್ಪ ಗ್ರಾಮದಲ್ಲಿ ಯಾರ ಮನೆಯ ಮುಂಭಾಗ ಹೋದರು ನೋಣದ ಹಾವಳಿ ಅಂಗಡಿ ಮುಂಗಟ್ಟನಲ್ಲೂ, ಸಹ ಹೋಟೆಲ್ ಗಳಲ್ಲೂ, ನೊಣಗಳ ಹಾವಳಿಯಿಂದ ಸಾರ್ವಜನಿಕರು ಬೇಸತ್ತು ಹೋಗಿದ್ದಾರೆ.

ಗ್ರಾಮದ ಕೆಲವರ ಮನೆ ಮುಂಭಾಗ ತಟ್ಟೆಯಲ್ಲಿ ಕ್ರಿಮಿನಾಶಕ ಔಷಧ ಇಟ್ಟು ನೋಣದ ಹಾವಳಿ ತಪ್ಪಿಸಲು ಇನ್ನೂ ಕೆಲವು ಮನೆಯ ಮಹಿಳೆಯರು ಬೆಂಕಿ ಹೊಗೆ ಕೊಟ್ಟು ನೊಣದಿಂದ ಪಾರಾಗುವುದು ಹೆಂಗಪ್ಪಾ, ಎಂದು ಯೋಚಿಸಿ. ಬೇಸರದಿಂದ ತಿಳಿಸಿದ್ದಾರೆ. ಉರಿ ಬೇಸಿಗೆ ಹಿನ್ನೆಲೆ ನೊಣ ಕೊಡುವ ಕಾಟಕ್ಕೆ ಬೇಸತ್ತು ಬೇಸಿಗೆ ಹಿನ್ನೆಲೆ ಸಾಂಕ್ರಾಮಿಕ ರೋಗ ಹರಡುವ ಭೀತಿ ಜನರಲ್ಲಿ ಕಾಡುತ್ತಿದೆ.

ಕೊಪ್ಪ ಗ್ರಾಮದ ಸಮೀಪದಲ್ಲಿರುವ ರೈತರು ಒಬ್ಬರು ಜಮೀನಿಗೆ ಶುಂಠಿ ಬೆಳೆಗಾಗಿ ಕೋಳಿ ಗೊಬ್ಬರ ತಂದು ಸುರಿದು ಇದರಿಂದ ನೊಣದ ಸಂತಾನೋತ್ಪತ್ತಿಯಿಂದ ಹೆಚ್ಚಾಗಿ ಈ ರೀತಿ ಆಗುತ್ತದೆ ಎಂದು ಕೆಲವರು ದೂರಿದ್ದಾರೆ. ಸಂಬಂಧಪಟ್ಟ ಅಧಿಕಾರಿಗಳು ಕೂಡಲಿ ಪರಿಶೀಲಿಸಿ ಕ್ರಮ ತೆಗೆದುಕೊಳ್ಳಬೇಕೆಂದು ಸಾರ್ವಜನಿಕರು ಒತ್ತಾಯಿಸಿದ್ದಾರೆ.

ಇದ್ದಕ್ಕಿದ್ದ ಹಾಗೆ ಕೊಪ್ಪ ಗ್ರಾಮದಲ್ಲಿ ನೊಣಗಳ ಹಾವಳಿಯಿಂದಾಗಿ ಸಾರ್ವಜನಿಕರಿಗೆ ತುಂಬಾ ತೊಂದರೆ ಯಾಗಿದ್ದು ಕೊಪ್ಪ ಗ್ರಾಮ ಪಂಚಾಯಿತಿ ಆಡಳಿತ ಮಂಡಳಿ ಹಾಗೂ ಅಧಿಕಾರಿಗಳು ಮುನ್ನೆಚ್ಚರಿಕೆ ಕ್ರಮವಾಗಿ ಗ್ರಾಮದ ಚರಂಡಿ ಹಾಗೂ ಮನೆ ಮುಂಭಾಗ ಔಷಧಿ ಸಿಂಪಡಿಸುವ ಮುಖಾಂತರ ಕ್ರಮ ತೆಗೆದುಕೊಳ್ಳಬೇಕೆಂದು ಒತ್ತಾಯಿಸಿದ್ದಾರೆ.

| ಕುಮಾರ್. ಕೊಪ್ಪ ಗ್ರಾಮದ ನಿವಾಸಿ

ಕೊಪ್ಪ ಗ್ರಾಮದಲ್ಲಿ ಇದ್ದ ಕಿ ದ್ದ ಹಾಗೆ ನೊಣದ ಹಾವಳಿ ಎಂದು ತಾವು ಹೇಳಿದ ಮೇಲೆ ತಿಳಿಯಿತು. ನನ್ನ ಗಮನಕ್ಕೆ ಬಂದಿಲ್ಲ, ಜನರಿಗೆ ತೊಂದರೆ ಆಗಿರ ಬಹುದು. ನಾನು ಕೂಡಲೇ ಪಿಡಿಒ ಗಮನಕ್ಕೆ ತಂದು ತುರ್ತು ಸಾಮಾನ್ಯ ಸಭೆ ಕರೆಯಿಸಿ ಪರಿಶೀಲಿಸಿ ಕ್ರಮ ತೆಗೆದುಕೊಳ್ಳಲಾಗುವುದು

| ಗೀತಾ ಕೊಪ್ಪ ಗ್ರಾ.ಪಂ ಅಧ್ಯಕ್ಷೆ ಕೊಪ್ಪ

ಶುಂಠಿ ಬೆಳೆಯವ ಕ್ಕೋಸ್ಕರ ಕೋಳಿ ಗೊಬ್ಬರ ತಂದು ಹಾಕಿದ್ದಾರೆ. ಬೆಳೆ ಬೆಳೆಯಲು ಮಣ್ಣಿನ ಫಲವತ್ತ ಕ್ಕೋಸ್ಕರ ಕೋಳಿ ಗೊಬ್ಬರ ತಂದು ಹಾಕಿರಬಹುದು ಕೂಡಲೇ ಪರಿಶೀಲಿಸಿ ಕ್ರಮ ತೆಗೆದುಕೊಳ್ಳಲಾಗುವುದು.

| ಕೆ.ವಿ.ಸತೀಶ್ ಪಿಡಿಒ

ಅಟಲ್ ಭೂಜಲ್ ಯೋಜನೆಯಡಿ ತರಬೇತಿ

ಚಿಕ್ಕಬಳ್ಳಾಪುರ: ಮಣ್ಣು ಮತ್ತು ನೀರಿನ ಸಂರಕ್ಷಣೆಗೆ ಸಂಬಂಧಿಸಿದಂತೆ ಆಯ್ದ ಗ್ರಾಮ ಪಂಚಾಯಿತಿ ವ್ಯಾಪ್ತಿಯಲ್ಲಿ ವಿವಿಧ ಜಲಾನಯ್ ಕಾಮಗಾರಿಗಳಾದ ಗೋಕಟ್ಟೆ, ನಾಲಾಬದು ಹಾಗೂ ಚೆಕ್ ಡ್ಯಾಮ್ ಗಳನ್ನು ನಿರ್ಮಾಣ ಮಾಡಲಾಗಿದೆ ಎಂದು ಸಹಾಯಕ ಕೃಷಿ ನಿರ್ದೇಶಕ ಸಿ.ಮುನಿರಾಜು ರವರು ತಿಳಿಸಿದರು.

ಚಿಕ್ಕಬಳ್ಳಾಪುರ ತಾಲ್ಲೂಕಿನ ಪಂಚಾಯಿತಿ ಸಭಾಂಗಣದಲ್ಲಿ ಬುಧವಾರ ಚಿಂತಾಮಣಿ ತಾಲ್ಲೂಕಿ ಕಾಗತಿ ಜಿಲ್ಲಾ ಕೃಷಿ ತರಬೇತಿ ಕೇಂದ್ರದ ವತಿಯಿಂದ ಆಯೋಜಿಸಿದ್ದ ಅಟಲ್ ಭೂಜಲ್ ಯೋಜನೆಯಡಿ ರೈತರ ತರಬೇತಿ ಕಾರ್ಯಕ್ರಮವನ್ನು ಉದ್ಘಾಟಿಸಿ ಅವರು ಮಾತನಾಡಿದರು. ಕೃಷಿ ಇಲಾಖೆಯಿಂದ ಅಟಲ್ ಭೂಜಲ್ ಯೋಜನೆಯನ್ನು ಮಣ್ಣು ಮತ್ತು ನೀರು ಸಂರಕ್ಷಣೆ ಹಾಗೂ ನೀರಿನ ಮಿತ ಬಳಕೆ ಉತ್ತೇಜಿಸುವ ಸಲುವಾಗಿ 2022 ರಿಂದ ಅನುಷ್ಠಾನ ಗೊಳಿಸುತ್ತಿದ್ದು ಪ್ರಮುಖವಾಗಿ ನೀರಿನ ಮಿತ ಬಳಕೆಗಾಗಿ ಶೇಕಡ 90 ರ ಸಹಾಯದನದಲ್ಲಿ ಹನಿ ಮತ್ತು ತುಂತುರು ನೀರಾವರಿ ಘಟಕಗಳನ್ನು ರೈತರಿಗೆ ವಿತರಣೆ ಮಾಡಲಾಗುತ್ತಿದೆ. ತಾಲ್ಲೂಕು ವ್ಯಾಪ್ತಿಯ ಎಲ್ಲಾ ಗ್ರಾಮ ಪಂಚಾಯಿತಿ ವ್ಯಾಪ್ತಿಯಲ್ಲಿ ವಿವಿಧ ಜಲಾನಯ್ ಕಾಮಗಾರಿಗಳಾದ ಗೋಕಟ್ಟೆ, ನಾಲಾಬದು ಹಾಗೂ ಚೆಕ್ ಡ್ಯಾಮ್ ಗಳನ್ನು ನಿರ್ಮಾಣ ಮಾಡಲಾಗುತ್ತಿದೆ ಎಂದು ತಿಳಿಸಿದರು.

ಚಿಂತಾಮಣಿ ಕೃಷಿ ವಿಜ್ಞಾನ ಕೇಂದ್ರದ ಮಣ್ಣು ವಿಜ್ಞಾನಿ ಡಾ.ಸಂಧ್ಯಾ ರವರು ಮಾತನಾಡಿ, ಮಣ್ಣು ಮಾದರಿ ಸಂಗ್ರಹಣೆ, ಮಣ್ಣು ವಿಶ್ಲೇಷಣೆ, ಮಣ್ಣು ಆರೋಗ್ಯ ಚೀಟಿಯ ಹಾಗೂ ಮಣ್ಣಿನ ಫಲವತ್ತತೆ ಮತ್ತು ಮಣ್ಣಿನ ಗುಣ ಧರ್ಮಗಳು ಮತ್ತು ಸಮಗ್ರ ಮಣ್ಣಿನ ಪೋಷಕಾಂಶಗಳ ನಿರ್ವಹಣೆ ಬಗ್ಗೆ ಮಾಹಿತಿ ನೀಡಿದರು.

ಪರಿಸರ ತಜ್ಞರಾದ ಕಿರಣ್ ರವರು ಮಾತನಾಡಿ, ಅಂತರ್ಜಲ ನಿರ್ವಹಣೆ, ಜಲ ಭದ್ರತಾ ಯೋಜನೆ ಸಿದ್ದಡಿಸುವುದು, ನೀರಿನ ಬೇಡಿಕೆ ಕಡಿಮೆ ಮಾಡುವ ಸೂಕ್ಷ್ಮ ನೀರಾವರಿ ತಾಂತ್ರಿಕತೆಗಳು ಮತ್ತು ನೀರು ಮರು ಪೂರೈಕೆ ಕ್ರಮಗಳ ಬಗ್ಗೆ ಮಾಹಿತಿ ನೀಡಲಾಯಿತು.

ಸಹಾಯಕ ಕೃಷಿ ನಿರ್ದೇಶಕಿ ಚೇತನ ರವರು ಮಾತನಾಡಿ, ಜಿಲ್ಲಾ ಕೃಷಿ ತರಬೇತಿ ಕೇಂದ್ರ, ಕೇಂದ್ರದಲ್ಲಿ ಹಮ್ಮಿಕೊಂಡಿರುವ ತರಬೇತಿಗಳು, ಕ್ಷೇತ್ರ ಪ್ರವಾಸಗಳು ಮತ್ತು ಇಲಾಖೆ ಯೋಜನೆಗಳ ಬಗ್ಗೆ ತಿಳಿಸಿದರು.

ಕಾರ್ಯಕ್ರಮದಲ್ಲಿ ಅಟಲ್ ಭೂಜಲ್ ಯೋಜನೆಯ ಕೃಷಿ ಪರಿಣಿತರು ಶಶಿಕಾಂತ್ ವಿ, ನೀರಿನ ಜಲಸಂಪನಲ ತಜ್ಞರು ರೂಪಶ್ರೀ. ವಿ, ಉಮೇಶ್. ಆರ್.ಬಿ, ಕೃಷಿ ಇಲಾಖೆ ಸಿಬ್ಬಂದಿಯವರು ಹಾಗೂ ಪ್ರಗತಿಪರ ರೈತರು ಮತ್ತು ರೈತ ಮಹಿಳೆಯರು ಭಾಗವಹಿಸಿ ಕಾರ್ಯಕ್ರಮವನ್ನು ಯಶಸ್ವಿಗೊಳಿಸಿದರು.

ರಾಘವೇಂದ್ರ ಗುರು ಸಾರ್ವಭೌಮರ ಪಟ್ಟಾಭಿಷೇಕ

ಮೈಸೂರು: ಅಗ್ರಹಾರದ ಉತ್ತರಾದಿ ಮಠದಶ್ರೀ ದೇವೇಂದ್ರ ತೀರ್ಥ ಪ್ರತಿಷ್ಠಾನಶ್ರೀ ರಾಘವೇಂದ್ರ ಸ್ವಾಮಿಗಳ ಬೃಂದಾವನ ಸನ್ನಿಧಾನ ದಲ್ಲಿಶ್ರೀ ರಾಘವೇಂದ್ರ, ಗುರು ಸಾರ್ವಭೌಮರ ಪಟ್ಟಾಭಿಷೇಕ ಹಾಗೂ ವರದಂತಿ ಮಹೋತ್ಸವದ ಅಂಗವಾಗಿಶ್ರೀ ರಾಘವೇಂದ್ರ ಸ್ವಾಮಿಗಳಿಗೆ ಪಂಚಾಮೃತ ಅಭಿಷೇಕ, ಹಾಲಿನ ಅಭಿಷೇಕ, ವಿವಿಧ ಭಜನಾ ಮಂಡಳಿಗಳಿಂದ ಭಜನಾ ಕಾರ್ಯಕ್ರಮವನ್ನು ನೆರವೇರಿಸಲಾಯಿತು **ನಂತರ ಭಕ್ತಾದಿಗಳಿಗೆ ಪ್ರಸಾದ ವಿನಿಯೋಗ:** ನೆರವೇರಿಸಿ ಮಾತನಾಡಿದ ಕಾಂಗ್ರೆಸ್ ಮುಖಂಡ ಎನ್ ಎಂ ನವೀನ್ ಕುಮಾರ್ ಗುರುರಾಘವೇಂದ್ರ ರಾಯರು ಕಲಿಯುಗದ ಕಾಮಧೇನು ಕಲ್ಪತರು ಎಂದೆ ಖ್ಯಾತಿ, ನಾಲ್ಕು ಶತಮಾನದ ಹಿಂದೆಯೇ ಜನಿಸಿದ ರಾಯರು ತಿರುಪತಿ ವೆಂಕಟೇಶ್ವರರ ಕೃಪೆಯಿಂದ ಜಾತಿಮತ ಧರ್ಮದ ಬೇಧವಿಲ್ಲದೆ ಸಕಲ ಜೀವರಾಶಿಗೂ ಸಲುಹುತ್ತಿದ್ದಾರೆ, ಸಶರೀರವಾಗಿ ಬೃಂದಾವನಸ್ಥರಾಗಿರುವದರಿಂದ ಕಂಪನ ತರಂಗ ಸ್ಪಂದನ ರಾಯರ ಪವಾಡ ಗಳಿಸಿದ್ದ ತಪಸ್ ಶಕ್ತಿಯನ್ನು ಭಕ್ತಾಧಿಗಳಿಗೆ ಧಾರೆಯೆರಿದು ಕಷ್ಟಕಾರ್ಪಣ್ಯಗಳನ್ನ ನಿವಾರಿಸಿ ಕೋಟ್ಯಾಂತರ ಭಕ್ತರ ಮನೆಮನದಲಿದ್ದಾರೆ. ಉತ್ತರಾದಿ ಮಠದ ವ್ಯವಸ್ಥಾಪಕರಾದ ಪಂಡಿತ್ ಅನಿರುದ್ಧ ಆಚಾರ್ ಪಾಂಡುರಂಗಿ,ಮಠದ ಪ್ರಧಾನ್ ಅರ್ಚಕರಾದ ಹರೀಶ್, ಕಾಂಗ್ರೆಸ್ ಮುಖಂಡರಾದ ಎನ್ ಎಂ ನವೀನ್ ಕುಮಾರ್, ಎಸ್ ಬಿ ವಾಸುದೇವಮೂರ್ತಿ ಇತರರು ಇದ್ದರು.

ಕುರುಡುಮಲೆ ಅಭಿವೃದ್ಧಿ ಎಂದು?

ಕೋಲಾರ: ಮುಳಬಾಗಲು ತಾಲೂಕಿನ ಕುರುಡುಮಲೆ ವಿನಾಯಕನ ದೇವಸ್ಥಾನದಲ್ಲಿನ ಸೌಲಭ್ಯಗಳ ಕೊರತೆಯಿಂದಾಗಿ ಭಕ್ತರು ನಲುಗುತ್ತಿದ್ದಾರೆ.

ರಾಜ್ಯದ ಮಹಾನ್ ನಾಯಕರು ತಮ್ಮ ಬೇಡಿಕೆಗಳ ಈಡೇರಿಕೆಗೆ ಪ್ರಾರ್ಥಿಸಿ ಕುರುಡುಮಲೆ ವಿಘ್ನೇಶ್ವರನಿಗೆ ಪೂಜೆ ಸಲ್ಲಿಸುವುದು ವಾಡಿಕೆಯಾಗಿದ್ದು ಮಾಜಿ ಪ್ರಧಾನಿ ದೇವೇಗೌಡ, ಸಿಎಂ ಸಿದ್ದರಾಮಯ್ಯ, ಡಿಸಿಎಂ ಡಿ.ಕೆ. ಶಿವಕುಮಾರ್, ಕೇಂದ್ರ ಸಚಿವ ಎಚ್ .ಡಿ.ಕುಮಾರಸ್ವಾಮಿ,ಮಾಜಿ ಸಿಎಂ ಯಡಿಯೂರಪ್ಪ,ಬಸವರಾಜ ಬೊಮ್ಮಾಯಿ, ಸದಾನಂದಗೌಡ ಸೇರಿದಂತೆ ಘಟಾನುಘಟಿಗಳು ದೇಗುಲಕ್ಕೆ ಭೇಟಿ ನೀಡಿದ್ದರೂ ಯಾವುದೇ ಅಭಿವೃದ್ಧಿ ಕಂಡಿಲ್ಲ. ದೇವಾಲಯ ನಿರ್ಮಾಣ ಹಂತದಲ್ಲೇ ಉಳಿದಿದ್ದು ಬೆಳವಣಿಗೆ ಕಂಡಿಲ್ಲ. ಗರ್ಭಗುಡಿ, ಗೋಡೆಗಳು ನವೀಕರಣಗೊಳ್ಳಬೇಕಿದೆ. ಕಾಂಪೌಂಡ್ ವ್ಯವಸ್ಥೆ ಆಗಬೇಕಿದ್ದು ಕುಡಿಯುವ ನೀರು, ವಾಹನ ಪಾರ್ಕಿಂಗ್, ಸಮುದಾಯ ಭವನ, ಪ್ರಾಂಗಣ, ಭಕ್ತರ ಸರತಿ ಸಾಲಿನ ವ್ಯವಸ್ಥೆ ಮಾಡಬೇಕಿದೆ. ಕುರುಡುಮಲೆ ವಿನಾಯಕನ ರಥೋತ್ಸವ, ವಿಶೇಷ ಪೂಜಾ ಸಂದರ್ಭದಲ್ಲಿ ಗ್ರಾಮ ಪಂಚಾಯತಿಯಿಂದ ಮೂಲಭೂತ ವ್ಯವಸ್ಥೆಗಳನ್ನು ಕಲ್ಪಿಸಲಾಗುತ್ತಿದೆಯಾದರೂ ಕನಿಷ್ಠ ಪಾರ್ಕಿಂಗ್ ವ್ಯವಸ್ಥೆಯನ್ನೂ ಪಂಚಾಯತಿಗೆ ಬಿಟ್ಟುಕೊಡುತ್ತಿಲ್ಲ. ಹೀಗಾಗಿ ವರ್ಷಕ್ಕೆ ಲಕ್ಷಾಂತರ ರೂ.ಗಳನ್ನು ದೇಗುಲದ ಸೌಲಭ್ಯಗಳಿಗೆ ವ್ಯಯ ಮಾಡುವ ಪಂಚಾಯತಿ ಒಂದು ಪೈಸೆಯನ್ನೂ ವಾಪಸ್ ಪಡೆಯುತ್ತಿಲ್ಲ.

ಕುರುಡುಮಲೆಯನ್ನು ಪ್ರವಾಸೋದ್ಯಮ ಇಲಾಖೆಗೆ ಬಿಟ್ಟುಕೊಡಲಾಗಿದ್ದು ಅವರೂ ಸಹಾ ಪಾರ್ಕಿಂಗ್ ವ್ಯವಸ್ಥೆ ,ಶೌಚಾಲಯ ವ್ಯವಸ್ಥೆ ,ವಿಶ್ರಾಂತಿ ಕೊಠಡಿ ನಿರ್ವಹಣೆ ಮಾಡಿಲ್ಲವಾದ್ದರಿಂದಾಗಿ ವಾಹನಗಳಿಗೆ ಶುಲ್ಕ ವಿಧಿಸುತ್ತಿಲ್ಲ. ಇನ್ನಾದರೂ ಇತ್ತ ಗಮನ ಹರಿಸಬೇಕೆಂದು ಗ್ರಾಮಪಂಚಾಯತಿ ಸದಸ್ಯೆ ಸೌಜನ್ಯ ಸೋಮಶೇಖರ್ ಮತ್ತು ಪಿಡಿಓ ಎಂ.ಆರ್. ಚಲಪತಿಗೌಡ ಆಗ್ರಹಿಸಿದ್ದಾರೆ.

ದಲಿತ ವಿರೋಧಿ ನೀತಿ ವಿರುದ್ಧ ಜೆಡಿಎಸ್ ನಾಯಕರ ಪ್ರತಿಭಟನೆ

ಕೋಲಾರ: ರಾಜ್ಯದಲ್ಲಿ ಆಡಳಿತ ನಡೆಸುತ್ತಿರುವ ಸಿದ್ದ ರಾಮಯ್ಯ ನೇತೃತ್ವದ ಕಾಂಗ್ರೆಸ್ ಸರ್ಕಾರ ದಲಿತರಿಗೆ ಮೀಸಲಿಟ್ಟ ಖಅಖಕ /ಖಖಕ ಹಣವನ್ನು ಗ್ಯಾರಂಟಿ ಯೋಜನೆಗಳಿಗೆ ಬಳಸುತ್ತಿರುವ ದಲಿತ ವಿರೋಧಿ ನೀತಿ ಖಂಡಿಸಿಕೋಲಾರದಲ್ಲಿ ಜಿಲ್ಲಾ ಜೆ.ಡಿ.ಎಸ್ ವತಿಯಿಂದ ನಗರದ ಕೆ.ಎಸ್.ಆರ್.ಟಿ.ಸಿ ಬಸ್ ನಿಲ್ದಾಣ ವೃತ್ತದಲ್ಲಿ ಪ್ರತಿಭಟನೆ ಹಮ್ಮಿಕೊಳ್ಳಲಾಗಿತ್ತು. ಪ್ರತಿಭಟನೆ ನಂತರಸರ್ಕಾರ ಯಾವುದೇ ಕಾರಣಕ್ಕೂ ಖಅಖಕ /ಖಖಕ ಹಣವನ್ನು ಬೇರೆ ಯೋಜನೆಗಳಿಗೆ ಬಳಸಬಾರದು ಎಂದು ಜಿಲ್ಲಾಧಿಕಾರಿಗಳ ಮೂಲಕ ಸರ್ಕಾರಕ್ಕೆ ಮನವಿ ಸಲ್ಲಿಸಲಾಯಿತು. ಪ್ರತಿಭಟನೆಯ ನೇತೃತ್ವವನ್ನು ಸಂಸದ ಮಲ್ಲೇಶ್ ಬಾಬು,ಜೆ.ಡಿ.ಎಸ್. ಮುಖಂಡರುಗಳಾದ ಸಿ.ಎಂ.ಆರ್‌ಶ್ರೀನಾಥ್, ಬಣಕನಹಳ್ಳಿ ನಟರಾಜ್,ರಾಮೇಗೌಡ, ಮುಂತಾದವರು ವಹಿಸಿದ್ದರು.

ಮಹಾನಿಯರ ಜಯಂತಿಗಳ ಪೂರ್ವಭಾವಿ ಸಭೆ ಸಮುದಾಯದ ಮುಖಂಡರಿಂದ ಸಲಹೆ ಸ್ವೀಕಾರ

ಕೋಲಾರ: ಕೋಲಾರ ಜಿಲ್ಲೆಯಲ್ಲಿ ಮಾರ್ಚ್12 ರಂದುಶ್ರೀ ರೇಣುಕಾಚಾರ್ಯ ಜಯಂತಿ, 14 ರಂದುಶ್ರೀ ಯೋಗಿನರಾಯಣ ಯತೀಂದ್ರರ ಜಯಂತಿ, 28 ರಂದು ಅಗ್ನಿಬನ್ನಿರಾಯ ಜಯಂತಿಗಳ ಕುರಿತು ಅಪಾರ ಜಿಲ್ಲಾಧಿಕಾರಿ ಮಂಗಳ ಮತ್ತು ಕನ್ನಡ ಮತ್ತು ಸಂಸ್ಕೃತಿ ಇಲಾಖೆಯನೇತೃತ್ವದಲ್ಲಿಸಮುದಾಯದ ಮುಖಂಡರ ಜೊತೆ ಪೂರ್ವಭಾವಿ ಸಭೆಯನ್ನು ನಡೆಸಿದರು.

ಅಪರ ಜಿಲ್ಲಾಧಿಕಾರಿ ಮಂಗಳ ಅವರು ಮಾತನಾಡಿ ಇದೆ ತಿಂಗಳು 12 ನೇ ಬುಧವಾರ ದಂದುಶ್ರೀ ರೇಣುಕಾಚಾರ್ಯ ಜಯಂತಿಯನ್ನು ನಗರದ ಟಿ.ಚನ್ನಯ್ಯ ರಂಗಮಂದಿರದಲ್ಲಿ ಆಚರಿಸಲು ಸರ್ಕಾರ ನಿರ್ಧರಿಸಿರುವುದಾಗಿ ತಿಳಿಸಿದರು. ಸಮುದಾಯದ ಮುಖಂಡರು ಮಾತನಾಡಿ ನಮ್ಮ ಸಮುದಾಯದ ಸ್ವಾಮೀಜಿ ಅವರು ಕಾರ್ಯಕ್ರಮದಲ್ಲಿ ಪಾಲ್ಗೊಳ್ಳಲಿದ್ದಾರೆ ಮತ್ತು ನಗರದ ಬಸವೇಶ್ವರ ದೇವಾಲಯ ಆವರಣದಿಂದ ಸ್ತಬ್ಧಚಿತ್ರ ಚಿತ್ರಗಳೊಂದಿಗೆ ಮೆರವಣಿಗೆ ನಡೆಸಿ ನಂತರ ವೇದಿಕೆ ಕಾರ್ಯಕ್ರಮದಲ್ಲಿ ಭಾಗಿಯಾಗುವುದಾಗಿ ತಿಳಿಸಿದರು.

ಶ್ರೀ ಯೋಗಿನರಾಯಣ ಯತೀಂದ್ರರ ಜಯಂತಿ ಆಚರಣೆ ಮಾರ್ಚ್ 14 ರಂದು ಮಾಡಲಾಗುವುದು, ಟೇಕಲ್ ಸರ್ಕಲ್ ನಲ್ಲಿರುವಶ್ರೀ ಯೋಗಿ ನಾರಾಯಣ ಯತಿಂದ್ರರ ಪುತ್ಥಳಿಗೆ ಮಾಲಾರ್ಪಣೆ ಮಾಡಿ ವಿಶೇ? ಪೂಜೆ ಸಲ್ಲಿಸಿ ಪ್ರಮುಖ ರಸ್ತೆಗಳಲ್ಲಿ ಮೆರವಣಿಗೆಯನ್ನು ನಡೆಸಿ ನಂತರ ಮದ್ಯಾಹ್ನ 1.30 ಗಂಟೆಗೆ ಟಿ.ಚನ್ನಯ್ಯ ರಂಗಮಂದಿರದಲ್ಲಿ ವೇದಿಕೆ ಕಾರ್ಯಕ್ರಮ ನಡೆಯಲಿದೆ. ಅಗ್ನಿಬನ್ನಿರಾಯ ಜಯಂತಿಯನ್ನು ಮಾರ್ಚ್ 28 ರಂದು ಚೆನ್ನಯ್ಯ ರಂಗಮಂದಿರದಲ್ಲಿ ಆಚರಿಸಲಾಗುವುದು.

ಸಭೆಯಲ್ಲಿ ಕನ್ನಡ ಮತ್ತು ಸಂಸ್ಕೃತಿ ಇಲಾಖೆಯ ಸಹಾಯಕ ನಿರ್ದೇಶಕರಾದ ವಿಜಯಲಕ್ಷ್ಮಿ ಸೇರಿದಂತೆ ಸಮುದಾಯದ ಮುಖಂಡರುಗಳು ಇದ್ದರು.

ಸಂಜೆ ಮುಗಿಲು
ಶುಕ್ರವಾರ
7.3.2025

ಲಿಟಲ್ ಚಾಂಪ್ಸ್ ಶಾಲೆಯಲ್ಲಿ ವಾರ್ಷಿಕೋತ್ಸವ

ಮೈಸೂರು: ಕೆ ಆರ್ ಎಸ್ ರಸ್ತೆ, ಶ್ರೀ ಚಾಮುಂಡೇಶ್ವರಿ ರೈಲ್ವೆ ಲೇಔಟ್ ನಲ್ಲಿರುವ ಲಿಟಲ್ ಚಾಂಪ್ಸ್ ಶಾಲೆಯ ವಾರ್ಷಿಕೋತ್ಸವ ಆಚರಣೆ ಪುಟಾಣಿಗಳೊಂದಿಗೆ ಅದ್ದೂರಿಯಾಗಿ ನಡೆಯಿತು.ಈ ಕಾರ್ಯಕ್ರಮದಲ್ಲಿ

ಮುಖ್ಯ ಅತಿಥಿಗಳಾಗಿ ರೋಟರಿ ಬೃಂದಾವನ ಶಾಲೆಯ ಅಧ್ಯಕ್ಷರಾದಶ್ರೀ ನಂಜಪ್ಪಸ್ವಾಮಿ ಎ.ಜಿ ವಿದ್ಯಾರ್ಥಿಗಳ ಭವಿಷ್ಯ ಕುರಿತಂತೆ ಅನೇಕ ಉಪದೇಶಗಳನ್ನು ನೀಡಿದರು ಮತ್ತು ಜೀವನ ಮತ್ತು ಶಿಕ್ಷಣದ ಮಹತ್ವವನ್ನು ಹಂಚಿಕೊಂಡರು. ಕಾರ್ಯಕ್ರಮದಲ್ಲಿ ಗೌರವಾನ್ವಿತ ಅತಿಥಿಗಳಾಗಿ ಎಂ.ಕೆ.ಶ್ರೀಧರ್, ಸಮೃದ್ಧಿ ವಾರ್ತೆ ಸಂಪಾದಕಿ ಸಹನಾ ಗೌಡ , ಕಾರ್ಯದರ್ಶಿಯಾದಶ್ರೀಮತಿ ರೂಪಶ್ರೀಧರ್ , ಶಿಕ್ಷಕರು ಮತ್ತು ಪೋಷಕರು ಮುಂತಾದವರಿದ್ದರು. ಪೋಷಕರು ಕೂಡ ತಮ್ಮ ಮಕ್ಕಳೊಂದಿಗೆ ಭಾಗವಹಿಸಿ ತಮ್ಮ ಪ್ರತಿಭೆಗಳನ್ನು ಪ್ರದರ್ಶಿಸಿದರು.

ಬಸವ ಸಂಗಮೇಶ್ವರ ವಿರಕ್ತಮಠ ನೂತನ ಕಟ್ಟಡದ ಭೂಮಿ ಶಂಕುಸ್ಥಾಪನೆ

ಮೈಸೂರು: ತಾಲ್ಲೂಕಿನ ಜಯಪುರ ಹೋಬಳಿಯ ಮುರುಡಗಳ್ಳಿ ಗ್ರಾಮದಶ್ರೀ ಬಸವ ಸಂಗಮೇಶ್ವರ ವಿರಕ್ತಮಠದ ನೂತನ ಕಟ್ಟಡ ಭೂಮಿ ಪೂಜೆ ಹಾಗೂ ಶಂಕುಸ್ಥಾಪನೆ ಕಾರ್ಯಕ್ರಮ ವೈಭವ ಪೂರಿತವಾಗಿ ಜರುಗಿತು. ಸುತ್ತೂರು ಮಠದಶ್ರೀ ಶಿವರಾತ್ರಿ ದೇಶಿಕೇಂದ್ರ ಸ್ವಾಮೀಜಿ, ಶ್ರೀ ಗುರುಮಲ್ಲೇಶ್ವರ ದಾಸೋಹ ಮಹಾಸಂಸ್ಥಾನ ಮಠದಶ್ರೀ ಮಹಾಂತ ಸ್ವಾಮೀಜಿ, ಶ್ರೀ ಕಂಬಳೀಶ್ವರ ಮಠದಶ್ರೀ ಚನ್ನಬಸವ ಸ್ವಾಮೀಜಿ,ಶ್ರೀ ಅಡವಿ ವಿರಕ್ತಮಠದ ಶ್ರೀ ಶಿವಲಿಂಗೇಂದ್ರ ಸ್ವಾಮೀಜಿ,ಶ್ರೀ ವಿರಕ್ತಮಠದಶ್ರೀ ತೋಂಟದಾರ್ಯ ಸ್ವಾಮೀಜಿಶ್ರೀ ವಿರಕ್ತಮಠದಶ್ರೀ ಸರ್ಪಭೂಷಣ ಸ್ವಾಮೀಜಿ,ಶ್ರೀ ವಿರಕ್ತಮಠದಶ್ರೀ ಇಮ್ಮಡಿ ಚನ್ನಮಲ್ಲದೇಶಿಕೇಂದ್ರ ಸ್ವಾಮೀಜಿ ಸಾನಿಧ್ಯದಲ್ಲಿ ಧಾರ್ಮಿಕ ಕಾರ್ಯಗಳು ಯಶಸ್ವಿಯಾಗಿ ಜರುಗಿದವು.

ಶಾಸಕರಾದ ಜಿ.ಟಿ.ದೇವೇಗೌಡ, ಡಾ.ಯತೀಂದ್ರ ಸಿದ್ದರಾಮಯ್ಯ, ಸಂಸದ ಯಧುವೀರ ಕೃಷ್ಣದತ್ತ ಚಾಮರಾಜ ಒಡೆಯರ್, ಬಿಜೆಪಿ ಮುಖಂಡ ಕವೀಶ್ ಗೌಡ ಸೇರಿ ಅನೇಕ

ಗಣ್ಯರು ನೂತನ ಮಠ ಸ್ಥಾಪನೆಗೆ ಶುಭಕೋರಿದರು.

ಈ ವೇಳೆ ನೂತನ ಮುರುಡಗಳ್ಳಿ ಗ್ರಾಮದ ನೂತನ ವಿರಕ್ತಮಠದ ಪೀಠಾಧ್ಯಕ್ಷರಾದಶ್ರೀ ಮಹಾಂತ ಸ್ವಾಮೀಜಿ ಕಾರ್ಯಕ್ರಮ ಕುರಿತು ಮಾತನಾಡಿ, ನಾನು ಪಿಯುಸಿ ಮಾಡುತ್ತಿದ್ದು, ಪೀಠಾಧ್ಯಕ್ಷನಾಗಿರುವ ಸಂತಸವಿದೆ. ಮುಂದಿನ ದಿನಗಳಲ್ಲಿ ದಾಸೋಹ, ಶಿಕ್ಷಣ ಹಾಗೂ ಆರೋಗ್ಯ ಕ್ಷೇತ್ರದಲ್ಲಿ ಹೆಚ್ಚಿನ ಸಮಾಜ ಸೇವೆ ಮಾಡುವುದಾಗಿ ಅಭಿಪ್ರಾಯ ವ್ಯಕ್ತಪಡಿಸಿದರು.

ಇಂಪ್ಯಾಕ್ಸ್ ಬಿಸಿನೆಸ್ ಸೊಲ್ಯೂಷನ್ಸ್ ಪ್ರೈವೇಟ್ ಲಿಮಿಟೆಡ್ ಉದ್ಘಾಟನೆ

ಮೈಸೂರು: ಇಂಪ್ಯಾಕ್ಸ್ ಬಿಸಿನೆಸ್ ಸೊಲ್ಯೂಷನ್ಸ್ ಪ್ರೈವೇಟ್ ಲಿಮಿಟೆಡ್, ಇಂಪ್ಯಾಕ್ಸ್ ಎಲ್‌ಎಲ್ ಸಿ ಯುಎಸ್‌ಎಯ ಸಂಪೂರ್ಣ ಸ್ವಾಮ್ಯದ ಅಂಗಸಂಸ್ಥೆಯಾಗಿದ್ದು, ಏಪ್ರಿಲ್ 2022 ರಿಂದ ಕಾರ್ಯನಿರ್ವಹಿಸಲು ಪ್ರಾರಂಭಿಸಿದೆ,

ಯುಎಸ್‌ಎಯಲ್ಲಿರುವ ತನ್ನ ಗ್ರಾಹಕರಿಗೆ ಬಿ 2 ಬಿ ಇ-ಕಾಮರ್ಸ್ ಡಿಜಿಟಲ್ ಪರಿಹಾರಗಳ ಮೇಲೆ ಕೇಂದ್ರೀಕರಿಸಿದೆ. ಭಾರತೀಯ ಅಂಗಸಂಸ್ಥೆಯು ಯುಎಸ್ ಎಯಲ್ಲಿರುವ ಗ್ರಾಹಕರನ್ನು ಆಫ್‌ಶೋರ್ ಸೌಲಭ್ಯವಾಗಿ ಬೆಂಬಲಿಸುತ್ತದೆ ಮತ್ತು ಪಿಕ್ಲಿಕ್ಸ್ ಎಂಬ ಉತ್ಪನ್ನವನ್ನು ನಿರ್ಮಿಸುತ್ತದೆ ಮತ್ತು ಗ್ರಾಹಕರಿಗೆ ಪರಿಹಾರಗಳು ಮತ್ತು ಸೇವೆಗಳ ಬೆಂಬಲವನ್ನು ನೀಡುತ್ತದೆ.

ಬೆಳವಣಿಗೆಯ ಪ್ರಯಾಣವಾಗಿ, ಕಂಪನಿಯು ಗೋಕುಲಂನಲ್ಲಿರುವ ತನ್ನ ಏಕೈಕ ಆವರಣಕ್ಕೆ ಸ್ಥಳಾಂತರಗೊಂಡಿತು, ಇದನ್ನುಶ್ರೀ ಯದುವೀರ್ ಕೃಷ್ಣ ದತ್ತ ಚಾಮರಾಜ ಒಡೆಯರ್ ಮತ್ತು ಉತ್ಸವ್ ಅಗರ್ವಾಲ್ ಉದ್ಘಾಟಿಸಿದರು, ಉದ್ಯಮದ ವಿವಿಧ ಗಣ್ಯರು ಹೊಸ ಕಚೇರಿ ಕಟ್ಟಡ ಉದ್ಘಾಟನೆಯಲ್ಲಿ ಭಾಗಿಯಾಗಿದ್ದರು.

40 ಉದ್ಯೋಗಿಗಳನ್ನು ಹೊಂದಿರುವ ಕಂಪನಿಯು ಮುಂದಿನ ಹಣಕಾಸು ವರ್ಷದಲ್ಲಿ 100 ಕ್ಕೆ ಬೆಳೆಯುವ ಗುರಿಯನ್ನು ಹೊಂದಿದೆ ಮತ್ತು ಸ್ಥಳೀಯ ಐಟಿ ಪದವೀಧರರು ಮತ್ತು ತಜ್ಞರಿಗೆ ಅವಕಾಶವನ್ನು ಒದಗಿಸುತ್ತದೆ.

ಇದೆ ಸಂಧರ್ಭದಲ್ಲಿ ಡಾ. ಮೋಹನಕೃಷ್ಣನ್, ಕಂಟ್ರಿ ಡೈರೆಕ್ಟರ್, ಸ್ವಾಮಿ ಮಹೇಶ್, ಇಂಪ್ಯಾಕ್ಸ್ ಎಲ್‌ಎಲ್ ಸಿಯ ಚೀಫ್ ಟೆಕ್ನಾಲಜಿ ಅಧಿಕಾರಿ, ಇಂಪ್ಯಾಕ್ಸ್ ಎಲ್‌ಎಲ್ ಸಿಯ ಸಿಇಒ ರಾಬರ್ಟ್ ಲೆವಿಸ್ ಸೇರಿದಂತೆ ಹಲವರು ಉಪಸ್ಥಿತರಿದ್ದರು.

ಡಾ. ಅಗರ್ವಾಲ್ಸ್ ಐ ಹಾಸ್ಪಿಟಲ್ ಉದ್ಘಾಟನೆ

ಮೈಸೂರು: ದೇಶ ಮತ್ತು ವಿದೇಶದಲ್ಲಿ ಅಪಾರ ಉಪಸ್ಥಿತಿಯನ್ನು ಹೊಂದಿರುವ ಜನಪ್ರಿಯ ಕಣ್ಣಿನ ಆರೈಕೆ ಆಸ್ಪತ್ರೆಗಳ ಸರಣಿಯಾಗಿರುವ ಡಾ. ಅಗರ್ವಾಲ್ಸ್ ಐ ಹಾಸ್ಪಿಟಲ್ ಮೈಸೂರಿನ ಜಯ ಲಕ್ಷ್ಮಿಪುರಂನಲ್ಲಿ ಹೊಸ ಕಣ್ಣಿನ ಆರೈಕೆ ಕೇಂದ್ರವನ್ನು ಉದ್ಘಾಟಿಸಿದೆ. ಈ ಕೇಂದ್ರದ ಆರಂಭದಿಂದಾಗಿ ನಗರದಲ್ಲಿ ಆಸ್ಪತ್ರೆ ಮೂರು ಕೇಂದ್ರಗಳನ್ನು ಹೊಂದಿದಂತಾಗಿದೆ. ಈ ಮೂಲಕ ಗುಣಮಟ್ಟದ ಕಣ್ಣಿನ ಆರೈಕೆಗೆ ಇನ್ನಷ್ಟು ಸೌಲಭ್ಯವನ್ನು ಒದಗಿಸಿದಂತಾಗಿದೆ. ಕರ್ನಾಟಕದಲ್ಲಿ 28 ಕೇಂದ್ರಗಳು ಮತ್ತು ವಿಶ್ವಾದ್ಯಂತ 220 ಕ್ಕೂ ಹೆಚ್ಚು ಸೆಂಟರ್‌ಗಳ ವಿಶಾಲ ಜಾಲವು ಇನ್ನಷ್ಟು ವೃದ್ಧಿಸಿದಂತಾಗಿದೆ.

ಉದ್ಘಾಟನೆ ಕಾರ್ಯಕ್ರಮದಲ್ಲಿ ಮೈಸೂರು-ಕೊಡಗು ಲೋಕಸಭೆ ಸದಸ್ಯರಾದಶ್ರೀ ಯದುವೀರ್ ಕೃಷ್ಣದತ್ತ ಚಾಮರಾಜ ಒಡೆಯರ್ ಮುಖ್ಯ ಅತಿಥಿಗಳಾಗಿದ್ದರು ಹಾಗೂ ಮೈಸೂರು ನಗರದ ಟ್ರಾಫಿಕ್ ವಿಭಾಗದ ಎಸಿಪಿಶ್ರೀ ಶಿವಶಂಕರ್ ರವರು ಭಾಗವಹಿಸಿದ್ದರು. ಡಾ. ಅಗರ್ವಾಲ್ಸ್ ಗ್ರೂಪ್ ಆಫ್ ಐ ಹಾಸ್ಪಿಟಲ್ಸ್ ನ ಆಡಳಿತ ಮಂಡಳಿ ಮತ್ತು ಹಿರಿಯ ವೈದ್ಯರುಗಳೂ ಭಾಗವಹಿಸಿದ್ದರು. ಮುಖ್ಯ ಬ್ಯುಸಿನೆಸ್ ಆಫೀಸರ್ ಡಾ. ಅಶರ್ ಅಗರ್ವಾಲ್, ಪ್ರಾದೇಶಿಕ ವೈದ್ಯಕೀಯ ನಿರ್ದೇಶಕ ಡಾ.ಶ್ರೀನಿವಾಸನ್ ರಾವ್ ಮತ್ತು ಜಯಲಕ್ಷ್ಮಿಪುರಂ ನ ಕ್ಲಿನಿಕಲ್ ಸೇವೆಗಳ ಮುಖ್ಯಸ್ಥರಾದ ಸರ್ವೀಸಸ್‌ನ ಡಾ. ಪವನ್ ಜೋಶಿ ಭಾಗವಹಿಸಿದ್ದರು.

ಈ ಸಂಧರ್ಭದಲ್ಲಿ ಮಾತನಾಡಿದಶ್ರೀ ಯದುವೀರ್ ಕೃಷ್ಣದತ್ತ ಚಾಮರಾಜ ಒಡೆಯರ್ ''ಮೈಸೂರಿನಲ್ಲಿ ಡಾ. ಅಗರ್ವಾಲ್ಸ್ ಐ ಹಾಸ್ಪಿಟಲ್‌ನ ಭಾಗವಾಗುವುದಕ್ಕೆ ನನಗೆ ಖುಷಿಯಾಗುತ್ತದೆ. ಪರಿಣಿತ ವೈದ್ಯರಿಂದ ಉನ್ನತ ಗುಣಮಟ್ಟದ ಕಣ್ಣಿನ ಆರೈಕೆಯನ್ನು ಸಮುದಾಯಕ್ಕೆ ಒದಗಿಸುವ ಮೂಲಕ ಈ ಕೇಂದ್ರವು ಅಪಾರ ಪ್ರಯೋಜನವನ್ನು ಒದಗಿಸುತ್ತದೆ. ದೃಷ್ಟಿ ಅತ್ಯಂತ ಅಮೂಲ್ಯವಾದದ್ದು. ಪ್ರತಿಯೊಬ್ಬರೂ ತಮ್ಮ ಕಣ್ಣಿನ ಆರೋಗ್ಯಕ್ಕೆ ಆದ್ಯತೆ ನೀಡಬೇಕು ಮತ್ತು ಯಾವುದೇ ಅನಾರೋಗ್ಯ ಕಂಡುಬಂದರೂ ಮೊದಲು ವೈದ್ಯಕೀಯ ಚಿಕಿತ್ಸೆಯನ್ನು ಪಡೆಯಬೇಕು'' ಎಂದರು.

ಡಾ. ಅಗರ್ವಾಲ್ಸ್ ಐ ಹಾಸ್ಪಿಟಲ್ಸ್ ನ ಮುಖ್ಯ ಬ್ಯುಸಿನೆಸ್ ಅಧಿಕಾರಿ ಡಾ. ಅಶರ್ ಅಗರ್ವಾಲ್ ವಿಶ್ವದರ್ಜೆಯ ಕಣ್ಣಿನ ಆರೈಕೆ ಸೇವೆಯನ್ನು ಒದಗಿಸುವುದಕ್ಕೆ ಆಸ್ಪತ್ರೆಯ ಬದ್ಧತೆಯನ್ನು ಒತ್ತಿ

ಹೇಳಿದರು. ''ಡಾ. ಅಗರ್ವಾಲ್ಸ್ ಐ ಹಾಸ್ಪಿಟಲ್ ನಲ್ಲಿ ಅತ್ಯಾಧುನಿಕ ತಂತ್ರಜ್ಞಾನ ಹಾಗೂ ಪರಿಣಿತ ನೇತ್ರಶಾಸ್ತ್ರಜ್ಞರ ತಂಡದ ಮೂಲಕ ಉನ್ನತ ಗುಣಮಟ್ಟದ ಆರೈಕೆಯನ್ನು ಒದಗಿಸಲು ನಾವು ನಿರಂತರ ಪ್ರಯತ್ನ ನಡೆಸುತ್ತೇವೆ. ಪರಿಣಿತಿ ಕೇಂದ್ರವಾಗುವುದು, ದೃಷ್ಟಿ ರಕ್ಷಣೆ ಮಾಡುವುದು ಮತ್ತು ಅಂಧತ್ವವನ್ನು ತಡೆಯುವುದು ನಮ್ಮ ಗುರಿಯಾಗಿದೆ. ಇದಕ್ಕಾಗಿ ನಾವು ಸುಲಭ ಲಭ್ಯತೆ ಮತ್ತು ನವೀನ ಸೇವೆಗಳನ್ನು ಬಳಸುತ್ತೇವೆ. ನಮ್ಮ ವ್ಯಾಪ್ತಿಯನ್ನು ಇನ್ನಷ್ಟು ವಿಸ್ತರಿಸಲು ಮತ್ತು ಮೈಸೂರಿನ ಜನರಿಗೆ ಅತ್ಯಾಧುನಿಕ ಚಿಕಿತ್ಸೆಯನ್ನು ಒದಗಿಸಲು ನಾವು ಉತ್ಸಾಹಿತರಾಗಿದ್ದೇವೆ'' ಎಂದರು.

ಮೈಸೂರಿನ ಡಾ. ಅಗರ್ವಾಲ್ಸ್ ಐ ಹಾಸ್ಪಿಟಲ್‌ನ ಕ್ಲಿನಿಕಲ್ ಸೇವೆಗಳ ಮುಖ್ಯಸ್ಥ ಡಾ. ಪವನ್ ಜೋಶಿ ಕಣ್ಣಿನ ಆರೈಕೆಯನ್ನು ಎಲ್ಲರಿಗೂ ಲಭ್ಯವಾಗಿಸುವ ಆಸ್ಪತ್ರೆಯ ಗುರಿಯ ಬಗ್ಗೆ ಮಾತನಾಡಿದರು. ''ಸಮಾಜದ ವಿವಿಧ ಸ್ತರದ ಜನರಿಗೆ ಗುಣಮಟ್ಟದ ಮತ್ತು ಕೈಗೆಟಕುವ ದರದಲ್ಲಿ ಕಣ್ಣಿನ ಆರೈಕೆ ಸೇವೆಯು ಸಿಗಲಿಎಂಬ ಉದ್ದೇಶದಿಂದ ಮೈಸೂರಿನಲ್ಲಿ ನಮ್ಮ ಜಾಲವನ್ನು ವಿಸ್ತರಿಸುತ್ತಿದ್ದೇವೆ. ಹೊಸ ಜಯಲಕ್ಷ್ಮಿ ಪುರಂ ಕೇಂದ್ರದಲ್ಲಿ ಸುಧಾರಿತ ಸೌಲಭ್ಯಗಳಿವೆ. ಅತ್ಯಾಧುನಿಕ ಆಪರೇಶನ್ ಥಿಯೇಟರ್ ಮತ್ತು ಅತ್ಯಂತ ಅನುಭವಿ ನೇತ್ರಶಾಸ್ತ್ರಜ್ಞರ ತಂಡ, ಆಪ್ಟೋಮೆಟ್ರಿಸ್ಟ್ ಗಳು ಮತ್ತು ರೋಗಿಯನ್ನು ಆರೈಕೆ ಮಾಡುವ ವೃತ್ತಿಪರರ ತಂಡವಿದೆ.''

ಡಾ. ಅಗರ್ವಾಲ್ಸ್ ಐ ಹಾಸ್ಪಿಟಲ್‌ನ ಪ್ರಾದೇಶಿಕ ವೈದ್ಯಕೀಯ ಅಧಿಕಾರಿ ಡಾ.ಶ್ರೀನಿವಾಸನ್ ರಾವ್ ಮಾತನಾಡಿ ''ಡಾ. ಅಗರ್ವಾಲ್ಸ್ ಐ ಹಾಸ್ಪಿಟಲ್‌ನಲ್ಲಿ ನಾವು ನಿರ್ಮಾಣ ಮಾಡಿದ ಅತ್ಯುತ್ತಮ ಕ್ಲಿನಿಕಲ್ ಪ್ರಾಕ್ಟೀಸ್ ಬಗ್ಗೆ ನಾವು ಅಪಾರ ಹೆಮ್ಮೆ ಹೊಂದಿದ್ದೇವೆ. ನಮ್ಮ ಬಲವಾದ ಚಿಕಿತ್ಸಾ ಪರಿಣಿತರ ಮಂಡಳಿಯ ಬದ್ಧತೆ ಮತ್ತು ಪರಿಣಿತಿಗೆ ಇದು ಸಾಕ್ಷಿಯಾಗಿದೆ. ಉನ್ನತ ಗುಣಮಟ್ಟದ ಕಣ್ಣಿನ ಆರೈಕೆ ಸೇವೆಯನ್ನು ಒದಗಿಸುವುದು ಎಂದಿಗೂ ನಮ್ಮ ಗುರಿಯಾಗಿದೆ. ಈ ಪರಿಣಿತರ ಮಾರ್ಗದರ್ಶನ ಮತ್ತು ಬೆಂಬಲದಿಂದಲೇ ನಾವು ನಮ್ಮ ರೋಗಿಗಳಿಗೆ ವಿಶ್ವದರ್ಜೆಯ ಚಿಕಿತ್ಸೆಯನ್ನು ನೀಡಲು ಸಾಧ್ಯವಾಗುತ್ತಿದೆ. ಮೈಸೂರಿನಲ್ಲಿ ನಮ್ಮ ಹೊಸ ಆಸ್ಪತ್ರೆಯನ್ನು ತೆರೆದಿರುವುದು ಮಹತ್ವದ ಮೈಲಿಗಲ್ಲಾಗಿದೆ. ಈ ವಲಯದಲ್ಲಿ ಗುಣಮಟ್ಟದ ಆರೋಗ್ಯ ಸೇವೆಯನ್ನು ವಿಸ್ತರಿಸುವುದಕ್ಕೆ ನಮ್ಮ ಬದ್ಧತೆಯನ್ನು ಇದು ಪ್ರತಿಫಲಿಸುತ್ತದೆ. ಕರ್ನಾಟಕ ಎಂದಿಗೂ ನಮಗೆ ಆದ್ಯತೆಯಾಗಿದೆ.ಈ ಮಹತ್ವದ ನಗರಕ್ಕೆ ನಮ್ಮ ಸೇವೆಗಳನ್ನು ಪರಿಚಯಿಸುತ್ತಿರುವುದಕ್ಕೆ ನಾವು ಉತ್ಸುಕರಾಗಿದ್ದೇವೆ. ಈ ಮೂಲಕ ಈ ಪ್ರದೇಶದ ಹೆಚ್ಚು ಹೆಚ್ಚು ಜನರು ನಮ್ಮ ಕಣ್ಣಿನ ಆರೈಕೆ ಸೇವೆಗಳಿಂದ ಪ್ರಯೋಜನವನ್ನು ಪಡೆಯಬಹುದಾಗಿದೆ. ವಿ ವಿ ಮೊಹಲ್ಲಾ, ವಿನಾಯಕನಗರ, ಯಾದವಗಿರಿ, ಗೋಕುಲಂ ಮತ್ತು ವಿಜಯನಗರದ ನಿವಾಸಿಗಳಿಗೆ ನಮ್ಮ ಸೇವೆಗಳು ಇನ್ನಷ್ಟು ಸುಲಭವಾಗಿ ಸಿಗುತ್ತವೆ.'ಈ ವಿಸ್ತರಣೆಯು ಕರ್ನಾಟಕದಾದ್ಯಂತ ಉತ್ತಮ-ಗುಣಮಟ್ಟದ, ಸುಲಭವಾಗಿ ಕಣ್ಣಿನ ಆರೈಕೆಯನ್ನು ಒದಗಿಸುವ ಡಾ. ಅಗರ್ವಾಲ್ಸ್ ಕಣ್ಣಿನ ಆಸ್ಪತ್ರೆಯ ಗುರಿಯಲ್ಲಿ ಮತ್ತೊಂದು ಮೈಲಿಗಲ್ಲನ್ನು ಗುರುತಿಸುತ್ತದೆ, ಹೆಣ್ಣೂರು ಮತ್ತು ಮಂಗಳೂರಿನಲ್ಲಿ ಮುಂಬರುವ ಕೇಂದ್ರಗಳು 2025 ರಲ್ಲಿ ಪ್ರಾರಂಭವಾಗಲಿದೆ.

ವಿವಿಧ ಬೇಡಿಕೆ ಈಡೇರಿಕೆಗೆ ಆಗ್ರಹಿಸಿ ಪ್ರತಿಭಟನೆ

ಚಾಮರಾಜನಗರ: ವಿವಿಧ ಬೇಡಿಕೆಗಳ ಈಡೇರಿಕೆಗೆ ಆಗ್ರಹಿಸಿ ಕೊಳ್ಳೇಗಾಲ ತಾಲೂಕು ಗುಂಡಾಲ್ ಜಲಾಶಯದ ಹಳೇ ಸ್ಥಿರ ಅಚ್ಚುಕಟ್ಟು ವ್ಯಾಪ್ತಿಯ ರೈತರ ಹಿತರಕ್ಷಣಾ ಸಂಘದ ವತಿಯಿಂದ ನಗರದಲ್ಲಿ ಪ್ರತಿಭಟನೆ ನಡೆಯಿತು.

ಚಾಮರಾಜನಗರ ಜಿಲ್ಲೆಯ ಕೊಳ್ಳೇಗಾಲದಿಂದ ಪಾದಯಾತ್ರೆ ಮೂಲಕ ಚಾಮರಾಜನಗರಕ್ಕೆ ಆಗಮಿಸಿದ ಪ್ರತಿಭಟನಾಕಾರರುಶ್ರೀ ಚಾಮರಾಜೇಶ್ವರ ದೇವಸ್ಥಾನ ದಿಂದ ಭುವನೇಶ್ವರಿ ವೃತ್ತ, ಬಿ.ರಾಚಯ್ಯ ಜೋಡಿರಸ್ತೆ ಮೂಲಕ ಜಿಲ್ಲಾಡಳಿತ ಭವನಕ್ಕೆ ತೆರಳಿ ಕೆಲಕಾಲ ಧರಣಿ ನಡೆಸಿದರು.

ಟಗರಪುರದಿಂದ ಗೋಪಿನಾಥ 0ರವರೆಗೆ ಹಕ್ಕು ಪತ್ರ ನೀಡಿ ಇ-ಸ್ವತ್ತು ಮಾಡಬೇಕು. ಸರ್ಕಾರಿ ಆಸ್ತಿಗಳಿಗೆ ಮೂಲ ಪ್ರಾಮುಖ್ಯತೆ ಕೂಡದ ದಾಖಲಾತಿಗಳನ್ನು ಆಧರಿಸಿ ಯಥಾವತ್ತಾಗಿ ಈ ಸ್ವತ್ತು ಮಾಡಬೇಕು. ಸರ್ಕಾರಿ ಆಸ್ತಿಗಳನ್ನು ಅತಿಕ್ರಮಣ ಮಾಡಿಕೊಂಡಿರುವವರ ವಿರುದ್ಧ ಕಾನೂನು ಕ್ರಮ ಜರುಗಿಸಬೇಕು. ನೀರಾವರಿ ಕೆರೆಗಳಿಗೆ ನಗರಸಭೆಯಿಂದ ಅಕ್ರಮವಾಗಿ ಯುಜಿಡಿ ಪೈಪ್‌ಗಳನ್ನು ಅಳವಡಿಕೆ ಮಾಡಿರುವುದನ್ನು ಕೂಡಲೇ ತೆರವು ಮಾಡಬೇಕು ಎಂದು ಆಗ್ರಹಿಸಿ ಮನವಿ ಸಲ್ಲಿಸಿದರು. ಪ್ರತಿಭಟನೆಯಲ್ಲಿ ಸಂಘದ ಅಧ್ಯಕ್ಷ ದಶರಥ, ಕಾರ್ಯದರ್ಶಿ ರಾಮಕೃಷ್ಣ, ರೈತ ಹೋರಾಟ ಸಂಚಾಲಕ ಬೊಕ್ಕಹಳ್ಳಿ ನಂಜುಂಡಸ್ವಾಮಿ, ನಗರಸಭೆ ಸದಸ್ಯೆ ಜಯಮರಿ, ಮುಖಂಡರಾದ ಚಾಮರಾಜು, ಚಿನ್ನಸ್ವಾಮಿ ಮಾಳಿಗೆ, ಮೋಳೆ ರಾಜಣ್ಣ, ಲಕ್ಷ್ಮಣಮೂರ್ತಿ, ವಾಸು, ವೀರಭದ್ರಸ್ವಾಮಿ ಸರಗೂರು, ಸೋಮಣ್ಣ, ಸಿ.ಎಂ.ಕೃಷ್ಣಮೂರ್ತಿ ಸೇರಿದಂತೆ ಇತರರು ಭಾಗವಹಿಸಿದ್ದರು.

ಹೆಚ್ಚುವರಿ ಅಕ್ಕಿಯ ಬದಲು ನೀಡುತ್ತಿದ್ದ ಡಿಬಿಟಿ ಹಣದ ಬದಲಾಗಿ ಅಕ್ಕಿ ವಿತರಣೆ

ಚಾಮರಾಜನಗರ: ರಾಜ್ಯ ಸರ್ಕಾರದ ಅನ್ನಭಾಗ್ಯ ಯೋಜನೆಯಡಿ ಹೆಚ್ಚುವರಿ 5 ಕೆಜಿ ಅಕ್ಕಿಯ ಬದಲಾಗಿ ನೀಡಲಾಗುತ್ತಿದ್ದ ಹಣದ ಬದಲು ಫೆಬ್ರವರಿ ಮಾಹೆಯಿಂದಲೇ ಅನ್ವಯವಾಗುವಂತೆ ಹೆಚ್ಚುವರಿಯಾಗಿ 5 ಕೆಜಿ ಅಕ್ಕಿಯನ್ನು ವಿತರಿಸಲಾಗುತ್ತಿದೆ ಎಂದು ಆಹಾರ ಇಲಾಖೆ ತಿಳಿಸಿದೆ. ಅನ್ನಭಾಗ್ಯ ಯೋಜನೆಯಡಿ ಹೆಚ್ಚುವರಿ 5 ಕೆಜಿಯ ಅಕ್ಕಿ ಬದಲಾಗಿ ಪ್ರತಿ ಕೆಜಿಗೆ 34 ರೂ ರಂತೆ ಪ್ರತಿ ಸದಸ್ಯರಿಗೆ 170 ರೂ. ಗಳನ್ನು 2023ರ ಜುಲೈ ಮಾಹೆಯಿಂದ ಜನವರಿ 2025ರ ಮಾಹೆಗೆ ಪ್ರತಿ ತಿಂಗಳು ಡಿಬಿಟಿ ಮೂಲಕ ಹಣ ಜಮೆ ಮಾಡಲಾಗುತ್ತಿತ್ತು. ಪ್ರಸ್ತುತ ಫೆಬ್ರವರಿ 2025ರ ಮಾಹೆಯಿಂದಲೇ ಡಿಬಿಟಿ ಹಣದ ಬದಲಾಗಿ ಹೆಚ್ಚುವರಿಯಾಗಿ 5 ಕೆಜಿ ಅಕ್ಕಿಯನ್ನು ವಿತರಿಸಲಾಗುತ್ತಿದೆ. ಮಾರ್ಚ್ 2025ರ ಮಾಹೆಯಲ್ಲಿ ರಾಷ್ಟ್ರೀಯ ಆಹಾರ ಭದ್ರತಾ ಕಾಯ್ದೆಯಡಿಯಲ್ಲಿ ಪ್ರತಿ ಸದಸ್ಯರಿಗೆ 5 ಕೆಜಿ ಅಕ್ಕಿಯ ಜೊತೆಗೆ ಅನ್ನಭಾಗ್ಯ ಯೋಜನೆಯ 5 ಕೆಜಿ ಅಕ್ಕಿ ಸೇರಿ ಒಟ್ಟು 10 ಕೆಜಿ ಅಕ್ಕಿಯನ್ನು ಪ್ರತಿ ಸದಸ್ಯರಿಗೆ ವಿತರಿಸಲಾಗುತ್ತದೆ.

ಫೆಬ್ರವರಿ ಮತ್ತು ಮಾರ್ಚ್ ಮಾಹೆ ಸೇರಿ ಮಾರ್ಚ್ ತಿಂಗಳಿನಲ್ಲಿ ಅಂತ್ಯೋದಯ ಪಡಿತರ ಚೀಟಿದಾರರ ಒಂದರಿಂದ ಮೂವರು ಸದಸ್ಯರಿರುವ ಕುಟುಂಬಕ್ಕೆ 35 ಕೆಜಿ ಅಕ್ಕಿ, ನಾಲ್ಕು ಸದಸ್ಯರ ಕುಟುಂಬಕ್ಕೆ 45 ಕೆಜಿ, ಐವರು ಸದಸ್ಯರ ಕುಟುಂಬಕ್ಕೆ 65 ಕೆಜಿ, ಆರು ಸದಸ್ಯರ ಕುಟುಂಬಕ್ಕೆ 85 ಕೆಜಿ, ಏಳು ಸದಸ್ಯರ ಕುಟುಂಬಕ್ಕೆ 105 ಕೆಜಿ, ಎಂಟು ಸದಸ್ಯರ ಕುಟುಂಬಕ್ಕೆ 125 ಕೆಜಿ, ಒಂಭತ್ತು ಸದಸ್ಯರ ಕುಟುಂಬಕ್ಕೆ 145 ಕೆಜಿ, 10 ಸದಸ್ಯರ ಕುಟುಂಬಕ್ಕೆ 165 ಕೆಜಿ ಅಕ್ಕಿ ವಿತರಣೆ ಮಾಡಲಾಗುತ್ತದೆ.

ಫೆಬ್ರವರಿ ಮತ್ತು ಮಾರ್ಚ್ ಮಾಹೆ ಸೇರಿ ಮಾರ್ಚ್ ತಿಂಗಳಿನಲ್ಲಿ ಬಿಪಿಎಲ್ ಪಡಿತರ ಚೀಟಿದಾರ ಕುಟುಂಬಕ್ಕೆ ಓರ್ವ ಸದಸ್ಯರಿಗೆ 15 ಕೆಜಿ ಅಕ್ಕಿ, ಇಬ್ಬರು ಸದಸ್ಯರ ಕುಟುಂಬಕ್ಕೆ 30 ಕೆಜಿ, ಮೂವರು ಸದಸ್ಯರ ಕುಟುಂಬಕ್ಕೆ 45 ಕೆಜಿ, ನಾಲ್ಕು ಸದಸ್ಯರ ಕುಟುಂಬಕ್ಕೆ 60 ಕೆಜಿ, ಐದು ಸದಸ್ಯರ ಕುಟುಂಬಕ್ಕೆ 75 ಕೆಜಿ, ಆರು ಸದಸ್ಯರ ಕುಟುಂಬಕ್ಕೆ 90 ಕೆಜಿ, ಏಳು ಸದಸ್ಯರ ಕುಟುಂಬಕ್ಕೆ 105 ಕೆಜಿ, ಎಂಟು ಸದಸ್ಯರ ಕುಟುಂಬಕ್ಕೆ 120 ಕೆಜಿ, ಒಂಭತ್ತು ಸದಸ್ಯರ ಕುಟುಂಬಕ್ಕೆ 135 ಕೆಜಿ ಹಾಗೂ 10 ಸದಸ್ಯರ ಕುಟುಂಬಕ್ಕೆ 150 ಕೆಜಿ ಅಕ್ಕಿ ವಿತರಣೆ ಮಾಡಲಾಗುತ್ತದೆ ಎಂದು ಆಹಾರ, ನಾಗರಿಕ ಸರಬರಾಜು ಮತ್ತು ಗ್ರಾಹಕರ ವ್ಯವಹಾರಗಳ ಇಲಾಖೆಯ ಉಪನಿರ್ದೇಶಕರು ಪ್ರಕಟಣೆಯಲ್ಲಿ ತಿಳಿಸಿದ್ದಾರೆ.

ಅಂಬೇಡ್ಕರ್ ಪ್ರತಿಮೆಗೆ ಮಾಲಾರ್ಪಣೆ

ಆನೇಕಲ್: ಶಾಂತಿಪುರ ಗ್ರಾಮ ಪಂಚಾಯಿತಿಯ ಮಾಜಿ ಅಧ್ಯಕ್ಷರು ಹಾಗೂ ಹಾಲಿ ಸದಸ್ಯರಾದ ಚಿಕ್ಕನಾಗಮಂಗಲ ಗುರು ವೆಂಕಟೇಶ್ ರವರ ಹುಟ್ಟು ಹಬ್ಬವನ್ನು ಆನೇಕಲ್ ಪಟ್ಟಣದ ಗ್ರಂಥಾಲಯದ ಆವರಣದಲ್ಲಿ ಇರುವ ಸಂವಿಧಾನ ಶಿಲ್ಪಿ ಡಾ|| ಬಿ.ಆರ್ ಅಂಬೇಡ್ಕರ್ ಪ್ರತಿಮೆಗೆ ಮಾಲಾರ್ಪಣೆ ಮಾಡುವ ಮುಖೇನ ಹಾಗೂ ಆನೇಕಲ್ ಪಟ್ಟಣದಶ್ರೀ ಶನೇಶ್ವರ ಸ್ವಾಮಿ ದೇವಸ್ಥಾನದ ಸಮೀಪ ಇರುವ ಸ್ನೇಹ ಭಾರತಿ ಬುದ್ಧಿ ವಿಶೇಷ ಚೇತನ ಮಕ್ಕಳ ಉಚಿತ ವಸತಿಯುತ ಪಾಠಶಾಲೆಯಲ್ಲಿ ಒಂದು ದಿನದ ಅನ್ನದಾಸೋಹ ಮಾಡುವ ಮುಖೇನ ಚಿಕ್ಕನಮಂಗಲ ವೆಂಕಟೇಶ್ ಗುರು ರವರ ಹುಟ್ಟುಹಬ್ಬವನ್ನು ಆಚರಿಸಲಾಯಿತು. ಕಾರ್ಯಕ್ರಮದಲ್ಲಿ ಕರ್ಪೂರು ಗ್ರಾಮ ಪಂಚಾಯಿತಿ ಸದಸ್ಯ ಹಾಲ್ದೇನಹಳ್ಳಿ ಮುನಿರಾಜು ಶೆಟ್ಟಿ, ಆನೇಕಲ್ ಪುರಸಭಾ ಸದಸ್ಯರಾದ ಚೇತನ್, ಬಿ. ನಾಗರಾಜು, ಕರ್ಪೂರು ಬನ್ನು ಮಂಜು, ವಿ.ಎಸ್.ಎಸ್.ಎನ್ ಬ್ಯಾಂಕ್ ನ ಅಧ್ಯಕ್ಷರಾದ ಚಿಕ್ಕ ಹಾಗಡೆ ತಿಲಕ್ ಗೌಡ, ವೆಂಕಟೇಶ್ ಮೂರ್ತಿ, ಮುಖಂಡರಾದ ಕಪನವೀನ್, ಹರೇಹಳ್ಳಿ ಮಂಜು, ಆನೇಕಲ್ ದೇವಿ ಪ್ರಸಾದ್ ಶೆಟ್ಟಿ, ತಿಮ್ಮರಾಜು ಗೌಡ, ಮಂಚನಹಳ್ಳಿ ರಾಜು,. ಚಂದ್ರು, ಕಾಂತರಾಜ್, ಮನು, ಹಾಗೂ ಮತ್ತಿತ್ತರರು ಹಾಜರಿದ್ದರು.

15ರವರೆಗೆ ಜಾನುವಾರು ಗಣತಿ

ಕೋಲಾರ: ಡಿಸೆಂಬರ್ 15 ರಿಂದ ಮಾರ್ಚ್ 31ರವರೆಗೆ ಜಾನುವಾರು ಗಣತಿ ನಡೆಯಲಿದ್ದು ಈಗಾಗಲೇ ಶೇ.87 ಸೆನ್ಸಸ್ ಮುಗಿದಿದೆ ಎಂದು ಪಶುವೈದ್ಯಕೀಯ ಇಲಾಖೆ ಉಪ ನಿರ್ದೇಶಕ ಡಾ.ಜಿ.ಎಂ.ರಮೇಶ್ ಹೇಳಿದರು. ಸುದ್ದಿಗಾರರೊಂದಿಗೆ ಮಾತನಾಡಿ, ಕೋಲಾರ ಜಿಲ್ಲೆಯ 1783 ವಾರ್ಡ್ ಮತ್ತು ಹಳ್ಳಿಗಳಲ್ಲಿ 3.44 ಲಕ್ಷ ಮನೆಗಳಿದ್ದು 118 ಗಣತಿದಾರರು ಕರ್ತವ್ಯದಲ್ಲಿದ್ದಾರೆಂದರು. 2.97 ಲಕ್ಷ ಮನೆಗೆ ಭೇಟಿ ನೀಡಿ ಮೊಬೈಲ್ ಮೂಲಕ ಗಣತಿ ನಡೆಯುತ್ತಿದ್ದು ಎಮ್ಮೆ,ಕುರಿ,ಮೇಕೆ, ಹಂದಿ,ಕೋಳಿ,ನಾಯಿ,ಕುದುರೆ,ಕತ್ತೆ,ಹಸು ಗಣತಿ ನಡೆಯಲಿದೆ. ಜಿಲ್ಲೆಯಲ್ಲಿ ಪಶುವೈದ್ಯರ ಹುದ್ದೆಗಳು ಖಾಲಿಯಿದ್ದು 98 ರಲ್ಲಿ 33 ಖಾಲಿಯಿದೆ. 19 ವೈದ್ಯರನ್ನು ಗುತ್ತಿಗೆ ಆಧಾರದ ಮೇಲೆ ಇದೀಗ ನೇಮಕ ಮಾಡಲಾಗಿದ್ದು ಉಳಿದ 14 ಹುದ್ದೆಗಳನ್ನು ತುಂಬಲು ಸರ್ಕಾರಕ್ಕೆ ಪ್ರಸ್ತಾವನೆ ಸಲ್ಲಿಸಲಾಗಿದೆ ಎಂದು ಉಪ ನಿರ್ದೇಶಕ ಡಾ.ಜಿಎಂ.ರಮೇಶ್ ಮಾಹಿತಿ ನೀಡಿದರು.

ವೈದ್ಯಾಧಿಕಾರಿಗಳ ಕಚೇರಿ ಸ್ಥಳಾಂತರ ವಿವಾದ

ಬೇಲೂರು: ಸಾರ್ವಜನಿಕರ ಹಿತದೃಷ್ಠಿಯಿಂದ ಇಲ್ಲಿನ ಸರಕಾರಿ ಸಾರ್ವಜನಿಕರ ಆಸ್ಪತ್ರೆಯಲ್ಲಿರುವ ತಾಲ್ಲೂಕು ಆಡಳಿತಾಧಿಕಾರಿಗಳ ಕಚೇರಿ ಕೊಠಡಿಯನ್ನು ಸ್ಥಳಾಂತರಿಸುವುದು ಸೂಕ್ತವೆಂದು ಮಾಜಿ ಸಚಿವ ಬಿ.ಶಿವರಾಂ ಹಾಗೂ ಪುರಸಭೆ ಅಧ್ಯಕ್ಷ ಆರ್.ಅಶೋಕ್ ಹೇಳಿದ್ದಾರೆ. ಆಸ್ಪತ್ರೆಯಲ್ಲಿ ರೋಗಿಗಳ ತಪಾಸಣೆ ಮಾಡುವ 5 ಜನ ವೈದ್ಯರ ಕೊಠಡಿ ಮೇಲ್ಭಾಗದಲ್ಲಿದ್ದು ವೃದ್ಧರು, ವಿಕಲಚೇತನರು ಮೇಲ್ಭಾಗಕ್ಕೆ ಹೋಗಲು ಕಷ್ಟವಾಗುತ್ತಿದೆ, ಗಾಯಾಳುಗಳ ಡ್ರೆಸ್ಸಿಂಗ್ ಕೊಠಡಿ ಚಿಕ್ಕದಾಗಿದ್ದು ಒಂದೇ ಇರುವುದರಿಂದ ಗಾಯಾಳುಗಳ ಚಿಕಿತ್ಸೆಗೆ ತೊಂದರೆಯಾಗುತ್ತಿದೆ, ತುರ್ತು ಚಿಕಿತ್ಸಾ ಕೊಠಡಿಯಲ್ಲಿ ಕೇವಲ 4 ಬೆಡ್ ಹಾಕವಷ್ಟು ಮಾತ್ರ ಸ್ಥಳವಿರುವುದರಿಂದ ತುರ್ತು ಚಿಕಿತ್ಸೆಗೆ ಹೆಚ್ಚುವರಿ ರೋಗಿಗಳು ಬಂದರೆ ಚಿಕಿತ್ಸೆಗೆ ಸಣ್ಣಪುಟ್ಟ ಕೊಠಡಿಗಳ ಹುಡುಕಾಟ ನಡೆಸುವಂತಾಗಿದೆ ಎಂಬ ದೂರುಗಳು ಇದ್ದು, ಈ ಬಗ್ಗೆ ಕೆಡಿಪಿ ನಾಮನಿರ್ದೇಶನ ಸದಸ್ಯೆ ಸೌಮ್ಯ ಸಹ ಜಿಲ್ಲಾ ಉಸ್ತುವಾರಿ ಸಚಿವರಿಗೆ ಪತ್ರ ನೀಡಿದ್ದಾರೆ, ಆದರೂ ಸ್ಥಳಾಂತರ ಮಾಡಿಲ್ಲ ಎಂದು ತಿಳಿಸಿದರು. ತಾಲ್ಲೂಕು ಮೆಡಿಕಲ್ ಆಫೀಸರ್ ಕಚೇರಿಗೆಂದು 5 ವರ್ಷದ ಹಿಂದೆಯೇ ಕೊಠಡಿ ನಿರ್ಮಿಸಲಾಗಿದೆ. ಕೆಲವೊಂದು ಸಣ್ಣಪುಟ್ಟ ಸಮಸ್ಯೆ ಇದ್ದರೆ ಬಗೆಹರಿಸಿಕೊಂಡರೆ ಆದೀತು. ಅಧಿಕಾರಿಗಳು ರೋಗಿಗಳ ಹಿತದೃಷ್ಟಿ ಬಯಸಬೇಕೆಂದು ಸಲಹೆ ನೀಡಿದ್ದಾರೆ. ಮಾಜಿ ಸಚಿವರ ಅಭಿಪ್ರಾಯಕ್ಕೆ ಬೇಲೂರು ಪುರಸಭೆಯ ಅಧ್ಯಕ್ಷ ಆರ್. ಅಶೋಕ್ ಸಹಮತ ವ್ಯಕ್ತಪಡಿಸಿ, ವೃದ್ಧರು, ವಿಕಲಚೇತನರು ಮೇಲ್ಭಾಗಕ್ಕೆ ಹೋಗಲು ಸಾಧ್ಯವಾಗುವುದಿಲ್ಲ ಆದ್ದರಿಂದ ಹಾಗೂ ತಾ.ಆರೋಗ್ಯಾಧಿಕಾರಿ ಕಚೇರಿ ಸ್ಥಳಾಂತರಗೊಂಡರೆ ರೋಗಿಗಳಿಗೆ ಅನುಕೂಲ ಆಗುವಂತೆ ಇನ್ನಷ್ಟು ಸೌಲಭ್ಯ ಕಲ್ಪಿಸಲು ಅನುಕೂಲ ಆಗಲಿದೆ ಎಂದು ಹೇಳಿದ್ದಾರೆ.

ಮಹಿಳೆ ಕಾಣೆ : ಸುಳಿವಿಗೆ ಸಹಕರಿಸಲು ಮನವಿ

ಚಾಮರಾಜನಗರ: ಚಾಮರಾಜನಗರ ತಾಲೂಕಿನ ಮಂಗಲ ಗ್ರಾಮದ ಮಹದೇವಮ್ಮ ಎಂಬುವವರು ಮಲೆಮಹದೇಶ್ವರ ಬೆಟ್ಟಕ್ಕೆ ಹೋಗಿ ಬರುವುದಾಗಿ ಹೇಳಿ ಮನೆಯಿಂದ ಹೊರಟವರು ಕಾಣೆಯಾಗಿದ್ದು ಇವರ ಪತ್ತೆಗೆ ಸಹಕರಿಸುವಂತೆ ಕೋರಲಾಗಿದೆ. 40 ವರ್ಷದ ಮಹದೇವಮ್ಮ 5.5 ಅಡಿ ಎತ್ತರ, ಕೋಲು ಮುಖ, ಸಾಧಾರಣ ಮೈಕಟ್ಟು, ಎಣ್ಣೆಗೆಂಪು ಮೈಬಣ್ಣ ಹೊಂದಿದ್ದು, ಕನ್ನಡ ಭಾಷೆ ಮಾತನಾಡುತ್ತಾರೆ. ಮನೆಯಿಂದ ಹೋಗುವಾಗ ಕೇಸರಿ ಬಣ್ಣದ ಸೀರೆ ಧರಿಸಿದ್ದರು. ಇವರ ಸುಳಿವು ದೊರೆತಲ್ಲಿ ಸಂತೇಮರಹಳ್ಳಿ ಪೊಲೀಸ್ ಠಾಣೆ ದೂ.ಸಂ 08226-240250, ಪಿ.ಎಸ್.ಐ ಮೊ.ಸಂ 9480804650, ಜಿಲ್ಲಾ ನಿಸ್ತಂತು ಕೊಠಡಿ ದೂ.ಸಂ 08226-222383 ಸಂಪರ್ಕಿಸುವಂತೆ ಸಂತೇಮರಹಳ್ಳಿ ಪೊಲೀಸ್ ಠಾಣೆಯ ಆರಕ್ಷಕ ಉಪ ನಿರೀಕ್ಷಕರಾದ ಟಿ.ಎಂ. ತಾಜುದ್ದೀನ್ ಅವರು ಪ್ರಕಟಣೆಯಲ್ಲಿ ತಿಳಿಸಿದ್ದಾರೆ.

ಚಿತ್ರೋತ್ಸವ ವಿಶ್ವ ಸಮುದಾಯದ ಸಂಸ್ಕೃತಿಯ ಪ್ರತಿಬಿಂಬ

ತಾಂಡವಪುರ: ವಿಶ್ವದರ್ಜೆಯ ಫಿಲ್ಮ್ ಸಿಟಿ ಮೈಸೂರಿನಲ್ಲಿ ನಿರ್ಮಿಸುತ್ತೇವೆ. ಇದಕ್ಕಾಗಿ ಈಗಾಗಲೇ 150 ಎಕರೆ ಜಾಗವನ್ನು ನೀಡಲಾಗಿದೆ ಎಂದು ಮುಖ್ಯಮಂತ್ರಿ ಸಿದ್ದರಾಮಯ್ಯ ಅವರು ಘೋಷಿಸಿದರು.

ವಿಧಾನಸೌಧದ ಗ್ರ್ಯಾಂಡ್ ಸ್ಟೆಪ್ಸ್ ನ ಸಂಭ್ರಮದ ಕಾರ್ಯಕ್ರಮದಲ್ಲಿ 16ನೇ ಬೆಂಗಳೂರು ಅಂತಾರಾಷ್ಟ್ರೀಯ ಚಲನ ಚಿತ್ರೋತ್ಸವವನ್ನು ಮುಖ್ಯಮಂತ್ರಿ ಸಿದ್ದರಾಮಯ್ಯನವರು ಉದ್ಘಾಟಿಸಿ ಮಾತನಾಡಿ

ಅಂತಾರಾಷ್ಟ್ರೀಯ ಚಿತ್ರೋತ್ಸವ ವಿಶ್ವ ಸಮುದಾಯದ ಸಂಸ್ಕೃತಿಯ ಪ್ರತಿಬಿಂಬ. ಇದನ್ನು ಸದುಪಯೋಗಪಡಿಸಿಕೊಳ್ಳಿ ಎಂದು ಕರೆ ನೀಡಿದರು.

ಕರ್ನಾಟಕವೇ ಒಂದು ಜಗತ್ತು. ಇಲ್ಲಿ ಎಲ್ಲ ಅವಕಾಶಗಳನ್ನು ಸೃಷ್ಟಿಸಬಹುದು. ಇದಕ್ಕಾಗಿ ವಿಶ್ವ ದರ್ಜೆಯ ಅತ್ಯುನ್ನತ ಗುಣಮಟ್ಟದ ಫಿಲ್ಮ್ ಸಿಟಿಯನ್ನು ಮೈಸೂರಿನಲ್ಲಿ ನಿರ್ಮಿಸುತ್ತಿದ್ದೇವೆ. ತಂತ್ರಜ್ಞಾನದ ಜೊತೆಗೆ ಮಾನವೀಯ ಮೌಲ್ಯಗಳನ್ನು ಬೆಸೆಯುವ ಸಿನಿಮಾಗಳನ್ನು ವಿಶ್ವದರ್ಜೆ ಗುಣಮಟ್ಟದಲ್ಲಿ ಇಲ್ಲಿ ನಿರ್ಮಾಣ ಆಗಬೇಕು ಎಂದು ಆಶಿಸಿದರು.

ನಮ್ಮಲ್ಲಿ ಅಸಹನೆ ಹೆಚ್ಚುತ್ತಿರುವುದರಿಂದ ಸಮಾಜದಲ್ಲಿ ಅಸಂತೋಷ ಹೆಚ್ಚುತ್ತಿದೆ. ಸಂಪತ್ತಿನ ಅಸಮಾನ ಹಂಚಿಕೆ ಈ ಅಸಂತೋಷಕ್ಕೆ ಕಾರಣ. ದೇಶದ 1% ಜನರ ಕೈಯಲ್ಲಿ ದೇಶದ 50% ಸಂಪತ್ತು ಸೇರಿಕೊಂಡಿದೆ. ಸಂಪತ್ತಿನ ಈ ವಿಪರೀತ ಅಸಮಾನ ಹಂಚಿಕೆ ಸಮಾಜದಲ್ಲಿ ಅಸಂತೋಷ ಹೆಚ್ಚುತ್ತಿದೆ. ಇದಕ್ಕೆ ಕಲಾ ಮಾಧ್ಯಮ ಆಗಿರುವ

ಸಿನಿಮಾಗಳು ಪರಿಹಾರ ಹುಡುಕಬೇಕು. ಸಮಾಜವನ್ನು ಕಲಾ ಮಾಧ್ಯಮದ ಮೂಲಕ ಬೆಸೆಯಬೇಕು ಎಂದರು.

ಡಾ.ರಾಜ್ ಕುಮಾರ್ ಅವರ ಸಿನಿಮಾಗಳಲ್ಲಿದ್ದ ಮೌಲ್ಯಗಳು ಮತ್ತು ಘನತೆ ಈಗಿನ ಸಿನಿಮಾಗಳಲ್ಲಿ ಕಾಣುತ್ತಿಲ್ಲ. ರಾಜ್ ಕುಮಾರ್ ಸಿನಿಮಾಗಳಲ್ಲಿ ಸೌಹಾರ್ದ ಮತ್ತು ಮಾನವೀಯ ಮೌಲ್ಯಗಳು ತುಂಬಿರುತ್ತಿದ್ದವು. ಹೀಗಾಗಿ ಸರ್ವರಿಗೂ ಇವರ ಸಿನಿಮಾಗಳು ಇಷ್ಟ ಆಗುತ್ತಿದ್ದವು ಎಂದು ವಿವರಿಸಿದರು.

ಮೌಢ್ಯಗಳನ್ನು ಬಿತ್ತುವ, ಸಂವಿಧಾನದ ಮೌಲ್ಯಗಳಿಗೆ ವಿರುದ್ಧವಾದ ಸಿನಿಮಾಗಳು ಸಮಾಜಕ್ಕೆ ಒಳ್ಳೆಯದಲ್ಲ. ಬಸವಣ್ಣನವರು ಕರ್ಮ ಸಿದ್ಧಾಂತವನ್ನು ತಿರಸ್ಕರಿಸಿದ್ದರು. ಸಿನಿಮಾಗಳು ಮತ್ತೆ ಮೌಢ್ಯಗಳನ್ನು ಬಿತ್ತುವುದಕ್ಕೆ ಹೋಗಬಾರದು ಎಂದರು.

ಈಗ ತಂತ್ರಜ್ಞಾನ ಬೆಳೆದು ಕೃತಕ ಬುದ್ದಿಮತ್ತೆವರೆಗೂ ಬೆಳೆದು ಬಂದಿದೆ. ನಮ್ಮ ಬದುಕನ್ನು ಪ್ರತಿಬಿಂಬಿಸುವ, ನಮ್ಮ ತಳಮಳಗಳಿಗೆ ಪರಿಹಾರ ಹುಡುಕುವ ಸಿನಿಮಾಗಳು ಬಂದಾಗ ಅಂತಹ ಸಿನಿಮಾಗಳು ಶಾಶ್ವತವಾಗಿ ಸಮಾಜದಲ್ಲಿ ಉಳಿಯುತ್ತವೆ ಎಂದರು.

ಬೆಂಗಳೂರು, ಕರ್ನಾಟಕವೇ ಒಂದು ಜಗತ್ತು. ಇಲ್ಲಿ ಎಲ್ಲವೂ ಇದೆ. ತಂತ್ರಜ್ಞಾನದ ಅವಕಾಶಗಳನ್ನು ಬಳಸಿಕೊಂಡು ಉತ್ತಮ ಸಿನಿಮಾಗಳನ್ನು ಮಾಡಿದರೆ ಸಮಾಜಕ್ಕೆ ಒಳ್ಳೆಯದಾಗುತ್ತದೆ. ಸಿನಿಮಾ ಕ್ಷೇತ್ರವೂ ಪ್ರಗತಿ ಕಾಣುತ್ತದೆ. ಈ ದಿಕ್ಕಿನಲ್ಲಿ ಸಿನಿಮಾ ಜಗತ್ತು ಮಾನವೀಯಗೊಳ್ಳಲಿ ಎಂದು ಹಾರೈಸಿದರು. ಸಮಾರಂಭದಲ್ಲಿ ವಿಧಾನಪರಿಷತ್ ಸಭಾಪತಿ ಬಸವರಾಜ್ ಹೊರಟ್ಟಿ ಉಪಮುಖ್ಯಮಂತ್ರಿ ಡಿಕೆ ಶಿವಕುಮಾರ್ ಚಲನಚಿತ್ರ, ನಟ ಶಿವರಾಜ್ ಕುಮಾರ್ ಸಚಿವರು ಶಾಸಕರು ಚಿತ್ರರಂಗದ ಗಣ್ಯರು ಭಾಗಿಯಾಗಿದ್ದರು

ಬೇಡಿಕೆ ಈಡೇರಿಕೆಗೆ ಆಗ್ರಹಿಸಿ ರೈತರ ಪ್ರತಿಭಟನೆ

ಯಳಂದೂರು: ವಿವಿಧ ಬೇಡಿಕೆಗಳ ಈಡೇರಿಕೆಗೆ ಆಗ್ರಹಿಸಿ ಕೊಳ್ಳೇಗಾಲ ತಾಲೂಕು ಗುಂಡಾಲ್ ಜಲಾಶಯದ ಹಳೆ ಸ್ಥಿರ ಅಚ್ಚುಕಟ್ಟು ವ್ಯಾಪ್ತಿಯ ರೈತರ ಹಿತರಕ್ಷಣಾ ಸಂಘದ ಸದಸ್ಯರು ಕೈಗೊಂಡಿರುವ ಪಾದಯಾತ್ರೆ ಮಂಗಳವಾರ ಮಧ್ಯಾಹ್ನ ಪಟ್ಟಣ ತಲುಪಿತು.

ಪಟ್ಟಣದ ಎಸ್‌ಬಿಐ ವೃತ್ತದಲ್ಲಿ ಜಮಾವಣೆಗೊಂಡ ರೈತರು ರಾಜ್ಯ ಸರ್ಕಾರದ ವಿರುದ್ಧ, ಜಿಲ್ಲಾಡಳಿತದ ವಿರುದ್ಧ ದಿಕ್ಕಾರಗಳನ್ನು ಕೂಗಿ ಪ್ರತಿಭಟನೆ ನಡೆಸಿದರು. ಈ ಸಂದರ್ಭದಲ್ಲಿ ಕರ್ನಾಟಕ ರೈತ ಹಾಗೂ ಹಸಿರುಸೇನೆ ಏಕೀಕರಣದ ಜಿಲ್ಲಾಧ್ಯಕ್ಷ ಗೌಡಹಳ್ಳಿ ಸೋಮಣ್ಣ ಮಾತನಾಡಿ, ಸರ್ಕಾರಿ ಆಸ್ತಿಗಳನ್ನು ಒತ್ತುವರಿ ಮಾಡಲಾಗಿದೆ. ಸಾವಿರಾರು ಎಕರೆ ಭೂಮಿ ಒತ್ತುವರಿಯಾಗಿದ್ದರೂ ಈ ಸಮಸ್ಯೆಯನ್ನು ಸಂಬಂಧಪಟ್ಟ ಇಲಾಖೆಯ ಅಧಿಕಾರಿಗಳು ಪರಿಹರಿಸಿಲ್ಲ. ಇಂತಹ ಆರ್‌ಟಿಸಿ ದಾಖಲಾತಿಗಳನ್ನು ವಜಾಗೊಳಿಸಬೇಕು, ಸರ್ಕಾರಿ ಆಸ್ತಿಗಳನ್ನು ಮೂಲ ದಾಖಲಾತಿಯಂತೆ ಇ-ಸ್ವತ್ತು ಮಾಡಬೇಕು, ಕೊಳ್ಳೇಗಾಲ ತಾಲೂಕು ಟಗರಪುರ ಗ್ರಾಮದಿಂದ ಹನೂರಿನ ಗೋಪಿನಾಥಂ ವರೆಗಿನ ರೈತರ ಜಮೀನುಗಳಿಗೆ ಹಕ್ಕುಪತ್ರ ನೀಡಿ ಇ-ಸ್ವತ್ತನ್ನು ಮಾಡಿಕೊಡಬೇಕು. ರಾಜ್ಯ ಸರ್ಕಾರ ಶಿಕ್ಷಣಕ್ಕೆ ಒತ್ತು ನೀಡುತ್ತಿಲ್ಲ.

ರಾಜ್ಯದ ರೈತರ ಹಿತದೃಷ್ಟಿಯಿಂದ ಸರ್ಕಾರ ಕೆಲಸ ಮಾಡುತ್ತಿಲ್ಲ. ತಮ್ಮ ಖಜಾನೆಯನ್ನು ತುಂಬಿಸಿಕೊಳ್ಳಲು ಜನರನ್ನು ಮದ್ಯದ ದಾಸರಾಗಿ ಮಾಡಲು ಹೊರಟಿದೆ. ಜಿಲ್ಲೆಯ ಸಮಗ್ರ ಅಭಿವೃದ್ಧಿಯನ್ನು ಸರ್ಕಾರ ಕಡೆಗಣಿಸಿದೆ. ಜಿಲ್ಲೆಗೆ ಹೊಸ ನೀರಾವರಿ ಯೋಜನೆಯನ್ನು ತಂದು ಇಲ್ಲಿನ ರೈತರ ಹಿತ ಕಾಪಾಡಬೇಕು. ಜಿಲ್ಲೆಯ ವಿವಿಯನ್ನು ವಜಾಗೊಳಿಸುವ ನಿರ್ಣಯವನ್ನು ಕೈಬಿಡಬೇಕು ಎಂದು ಆಗ್ರಹಿಸಿ ಕೊಳ್ಳೇಗಾಲದಿಂದ ಚಾಮರಾಜನಗರಕ್ಕೆ ಪಾದಯಾತ್ರೆ ಮಾಡಲಾಗುತ್ತಿದ್ದು ಮಂಗಳವಾರ ಸಂಜೆ ಇದು ಸಂತೆಮರಹಳ್ಳಿಯಲ್ಲಿ ಪಾದಯಾತ್ರೆ ಮುಗಿಸಿ ಮತ್ತೆ ಬುಧವಾರ ಬೆಳಿಗ್ಗೆ ಚಾಮರಾಜನಗರಕ್ಕೆ ತಲುಪಿ ಜಿಲ್ಲಾಡಳಿತದ ಮುಂದೆ ಪ್ರತಿಭಟನೆ ಹಮ್ಮಿಕೊಳ್ಳಲಾಗುವುದು ಎಂದು ಮಾಹಿತಿ ನೀಡಿದರು.

ಆಲ್ಕೆರೆ ಅಗ್ರಹಾರ ನಾಗರಾಜು, ಹಿರಿಯ ಹೋರಾಟಗಾರ ಬೊಕ್ಕಹಳ್ಳಿ ನಂಜುಂಡಸ್ವಾಮಿ, ಸೋಮಣ್ಣ, ದಶರಥ, ರಾಮಕೃಷ್ಣ, ವೀರಭದ್ರಸ್ವಾಮಿ ಸೇರಿದಂತೆ ಹಲವರು ಇದ್ದರು.

ಸಂಜೆ ಟಿಪ್ಸ್

4000 ಉದ್ಯೋಗಿಗಳ ನೇಮಕ

SILA ರಿಯಲ್ ಎಸ್ಟೇಟ್ ಪ್ಲಾಟ್‌ಫಾರ್ಮ್, ಹೊಸ ವರ್ಷವನ್ನು ದೇಶದಾದ್ಯಂತ 50+ ಹೊಸ ಕ್ಲೈಂಟ್‌ಗಳನ್ನು ಸೇರಿಸಿಕೊಳ್ಳುವುದರೊಂದಿಗೆ ಯಶಸ್ವಿಯಾಗಿ ಆರಂಭಿಸಿದೆ. ಈ ಹೊಸ ವಿಸ್ತರಣೆಗೆ ಅನುಗುಣವಾಗಿ, SILA ಮಾರ್ಚ್ 2025ರೊಳಗೆ ಮುಂಬೈ, ಹೈದರಾಬಾದ್, ಬೆಂಗಳೂರು ಮತ್ತು ಚೆನ್ನೈಯಂತಹ ಪ್ರಮುಖ ನಗರಗಳಲ್ಲಿ 4,000+ ಉದ್ಯೋಗಿಗಳ ನೇಮಕಾತಿ ಮಾಡುತ್ತಿದೆ. SILA ಯ ಹೊಸ ಕ್ಲೈಂಟ್‌ಗಳಲ್ಲಿ JSW Steel, Jindal Steel and Power, Foxconn, L&T Technology Services, JM Finance, DLF, Piramal, Honda, TVS, Brigade - World Trade Center, Prestige Estates, ICICI Prudential ಮುಂತಾದವರು ಸೇರಿದ್ದಾರೆ. SILAನ ನಿರ್ದೇಶಕ ರಾಘವ್ ಕಪೂರ್ ಹೇಳುತ್ತಾರೆ, SILAಸೇವಾ ವ್ಯಾಪಾರದಲ್ಲಿ ತೀವ್ರವಾದ ಬೆಳವಣಿಗೆಯನ್ನು ಕಾಣುತ್ತಿದೆ. ಕಳೆದ 45 ದಿನಗಳಲ್ಲಿ ಹಲವಾರು ಕ್ಲೈಂಟ್‌ಗಳು ನಮ್ಮ ಸೇವೆಗಳ ಮೇಲೆ ವಿಶ್ವಾಸವನ್ನು ಹೊಂದಿದ್ದಾರೆ. ಸದ್ಯ SILA ದೇಶದಾದ್ಯಂತ 200 ಮಿಲಿಯನ್ ಚದರ ಅಡಿ ಮೌಲ್ಯದ ಆಸ್ತಿ ನಿರ್ವಹಿಸುತ್ತಿದೆ ಮತ್ತು 25,000ಕ್ಕೂ ಹೆಚ್ಚು ಉದ್ಯೋಗಿಗಳನ್ನು ಹೊಂದಿದೆ.ನಿಮ್ಮ ಹೆಸರು, ಸಂಖ್ಯೆ ಮತ್ತು ಇಚ್ಛಿತ ಸ್ಥಳವನ್ನು ನಮ್ಮ ವಾಟ್ಸಾಪ್‌ಗೆ ಕಳುಹಿಸಿ, ನಮ್ಮ ತಂಡ ನಿಮಗೆ ಸಂಪರ್ಕಿಸುತ್ತದೆ – +91 7738259830 SILAವಿಕಲಚೇತನ ವ್ಯಕ್ತಿಗಳಿಗೆ ಉದ್ಯೋಗ ಅವಕಾಶ ನೀಡುವ ಮೂಲಕ ಒಳಗೊಂಡು ಪ್ರೋತ್ಸಾಹಿಸುತ್ತಿದೆ. ನಾವು Stree Mukti Sanghatana (SMS), Bombay Foundation of Deaf Women (BFDW), National Society for Equal Opportunities for the Handicapped (NASEOH) ಸಹಕರಿಸುತ್ತಿದ್ದೇವೆ. SILAನ ಸಹ-ಸ್ಥಾಪಕರಾದ ರುಷಭ್ ವೋರಾ ಹೇಳುತ್ತಾರೆ.

ನಿಮಗಿದು ಗೊತ್ತೇ?

ಎಂ. ವೆಂಕಟೇಶ್ ಶೇಷಾದ್ರಿ

57.ಛತ್ರಪತಿ ಶಿವಾಜಿಯವರ ತಂದೆ ಷಹಜಿಯವರ ಸಮಾಧಿ ಕರ್ನಾಟಕದಲ್ಲಿ ಎಲ್ಲಿದೆ ?

ಮಸಾಲೆ ಅವಲಕ್ಕಿ

ಪಾಕ ಶಾಲೆ

ಬೇಕಿರುವ ಸಾಮಗ್ರಿ

ಪೇಪರ್ ಅವಲಕ್ಕಿ ಅಥವಾ ತೆಳು ಅವಲಕ್ಕಿ ಸಕ್ಕರೆ– 3 ಟೀ ಸ್ಪೂನ್ ಕಡಲೆ ಬೀಜ ತೆಂಗಿನಕಾಯಿ ಬೆಳ್ಳುಳ್ಳಿ – 1 ಹುರಿಗಡಲೆ ಗೋಡಂಬಿ ದ್ರಾಕ್ಷಿ ಹಸಿ ಮೆಣಸು ಕರಿಬೇವು ಜೀರಿಗೆ ಇಂಗು ಸಾಸಿವೆ ಮಸಾಲೆ ಅವಲಕ್ಕಿ

ಮಾಡುವ ವಿಧಾನ

ಮೊದಲು ಒಲೆ ಮೇಲೆ ಒಂದು ಪಾತ್ರೆ ಇಟ್ಟು ಅದಕ್ಕೆ ಅವಲಕ್ಕಿ ಹಾಕಿ ಹುರಿದುಕೊಳ್ಳಿ. ಉರಿ ಸಣ್ಣದಾಗಿ ಇಟ್ಟುಕೊಳ್ಳಿ. 1 ನಿಮಿಷ ಹುರಿದುಕೊಂಡರೆ ಸಾಕಾಗುತ್ತದೆ. ಬಳಿಕ ಈ ಅವಲಕ್ಕಿ ಪಾತ್ರೆಯಿಂದ ತೆಗೆದು ಮತ್ತೊಂದು ಪಾತ್ರೆಗೆ ಹಾಕಿ. ಮತ್ತೆ ಅದೇ ಪಾತ್ರೆ ಇಟ್ಟು ಅದಕ್ಕೆ ಎಣ್ಣೆ ಹಾಕಿ ಕಡಲೆ ಬೀಜ ಹಾಕಿ ಫ್ರೈ ಮಾಡಿ ತೆಗೆದುಕೊಂಡು ಬದಿಗಿಡಿ. ಮತ್ತೆ ಅದಕ್ಕೆ ಹುರಿಗಡಲೆ ಹಾಕಿ ಫ್ರೈ ಮಾಡಿ ತೆಗೆದಿಟ್ಟುಕೊಳ್ಳಿ. ಈಗ ತೆಂಗಿನಕಾಯಿಯನ್ನು ಸಹ ಹಾಕಿ ಫ್ರೈ ಮಾಡಿಕೊಳ್ಳಿ. ನಂತರ ಬೆಳ್ಳುಳ್ಳಿಯನ್ನು ಸಹ ಹಾಕಿ ಫ್ರೈ ಮಾಡಿಕೊಳ್ಳಿ. ನಂತರ ಗೋಡಂಬಿ, ದ್ರಾಕ್ಷಿ ಸಹ ಹಾಕಿಕೊಂಡು ಮಾಡಬಹುದು. ಇದನ್ನು ಹಾಕದೆಯೂ ಮಾಡಬಹುದು. ಈಗ ಪಾತ್ರೆಗೆ ಸಾಸಿವೆ ಹಾಗೂ ಜೀರಿಗೆ ಮತ್ತು ಇಂಗು, ಹಸಿ ಮೆಣಸು, ಕರಿಬೇವು ಹಾಕಿಕೊಂಡು ಫ್ರೈ ಮಾಡಿ. 2 ನಿಮಿಷ ಫ್ರೈ ಮಾಡಿದ ಬಳಿಕ, ಈ ಮೊದಲು ಫ್ರೈ ಮಾಡಿಕೊಂಡಿರುವ ಎಲ್ಲಾ ಪದಾರ್ಥಗಳನ್ನು ಹಾಕಿಕೊಂಡು ತಿರುಗಿಸಿ. ಈಗ ಅರಶಿನ ಹಾಗೂ ಉಪ್ಪು ಹಾಕಿಕೊಂಡು ಮಿಕ್ಸ್ ಮಾಡಿಕೊಳ್ಳಿ. ಬಳಿಕ ಇದಕ್ಕೆ ಹುರಿದುಕೊಂಡಿರುವ ಅವಲಕ್ಕಿಯನ್ನು ಹಾಕಿ ಮಿಕ್ಸ್ ಮಾಡಿ ನಂತರ ಸಕ್ಕರೆ ಹಾಕಿ ಚೆನ್ನಾಗಿ ಮಿಕ್ಸ್ ಮಾಡಿಕೊಳ್ಳಿ. ಇಷ್ಟಾದರೆ ನಿಮ್ಮ ಮುಂದೆ ಸ್ಪೆಷಲ್ ಮಲಾಸ ಅವಲಕ್ಕಿ ರೆಡಿಯಾಗಿರುತ್ತದೆ

ಗರಿಕೆಹುಲ್ಲು ಪ್ರಯೋಜನ

ಹೆಲ್ತ್ ಟಿಪ್ಸ್

ಹುಲ್ಲಿನಂತೆ ಕಾಣುವ ಗರಿಕೆ ಹುಲ್ಲು ಕೆಲವೇ ಗಂಟೆಗಳಲ್ಲಿ ಜ್ವರವನ್ನು ನಿವಾರಿಸಿವ ಗುಣವನ್ನು ಹೊಂದಿದೆ. ದೂರ್ವೆ ಕಷಾಯದ ಸೇವನೆಯಿಂದ ದೇಹದಲ್ಲಿರುವ ಜ್ವರದ ವೈರಸ್ ನಾಶವಾಗಿ ದೇಹ ಸುಸ್ಥಿತಿಗೆ ಬರುತ್ತದೆ.

ದೂರ್ವೆಯನ್ನು ಕಿತ್ತು ತಂದು ನೀರಿನಲ್ಲಿ ಸ್ವಚ್ಛಗೊಳಿಸಿ. ನಂತರ ಅದನ್ನು 2 ಕಪ್ ನೀರಿನಲ್ಲಿ ಹಾಕಿ ಚೆನ್ನಾಗಿ ಕುದಿಸಿ. ಅದು ರಸವನ್ನು ಬಿಟ್ಟ ಬಳಿಕ ಅದನ್ನು ಸೋಸಿ ಅದಕ್ಕೆ ಚಿಟಿಕೆ ಸಕ್ಕರೆ ಹಾಕಿ ದಿನಕ್ಕೆ 3 ರಿಂದ 4 ನಾಲ್ಕು ಬಾರಿ ಸೇವಿಸಿ. ಇದು ಜ್ವರವನ್ನು ನಿಯಂತ್ರಣಕ್ಕೆ ತರುತ್ತದೆ.

ಮೂತ್ರನಾಳದ ಸೋಂಕು, ತುರಿಕೆ, ಅಲರ್ಜಿಯಂತಹ ಸಮಸ್ಯೆಗಳಿಗೆ ಗರಿಕೆ ಪರಿಹಾರ ನೀಡುತ್ತದೆ. ಗರಿಕೆಯ ದಂಟು, ಎಲೆಯನ್ನು ತಂದು ಜಜ್ಜಿ ರಸವನ್ನು ತೆಗೆದು ಅದಕ್ಕೆ ಲಿಂಬುರಸ ಮತ್ತು ಜೇನುತುಪ್ಪವನ್ನು ಬೆರೆಸಿ ಸೇವಿಸಿದರೆ ಮೂತ್ರನಾಳಕ್ಕೆ ಸಂಬಂಧಿಸಿದ ಸಮಸ್ಯೆಗಳು ಸರಿಯಾಗುತ್ತದೆ.

ಗರಿಕೆಯ ರಸದ ಸೇವನೆಯಿಂದ ರಕ್ತ ಹೀನತೆ, ಸುಸ್ತು, ನಿಶ್ಯಕ್ತಿ ಕೂಡ ದೂರವಾಗುತ್ತದೆ. ಹೀಗಾಗಿ ದಿನಕ್ಕೆ ಒಂದು ಬಾರಿಯಾದರೂ ಗರಿಕೆಯ ರಸ ಸೇವನೆ ಮಾಡುವುದನ್ನು ಅಭ್ಯಾಸ ಮಾಡಿಕೊಳ್ಳಿ.

ಗರಿಕೆ ಹುಲ್ಲಿನ ರಸದ ಸೇವನೆಯಿಂದ ರಕ್ತದಲ್ಲಿನ ಸಕ್ಕರೆ ಮಟ್ಟ ನಿಯಂತ್ರಣಕ್ಕೆ ಬರುತ್ತದೆ. ಹೀಗಾಗಿಮಧುಮೇಹಕ್ಕೆ ಬೆಸ್ಟ್ ಮದ್ದಾಗಿದೆ. ಮಧುಮೇಹ ಇರುವವರುಗರಕೆಯ ರಸವನ್ನು ಸೇವಿಸುತ್ತ ಬಂದರೆ ಮಧುಮೇಹವನ್ನು ತಡೆಗಟ್ಟಬಹುದಾಗಿದೆ. ಇದು ಸುಲಭವಾಗಿ ಹಾಗೂ ನೈಸರ್ಗಿಕವಾಗಿ ಸಿಗುವ ಮೂಲಿಕೆಯಾಗಿದ್ದರಿಂದ ಬಳಕೆಯೂ ಸುಲಭವಾಗಿದೆ.

ಗರಿಕೆಯ ರಸವು ಸೈನೊಡಾನ್ ಡಾಕ್ಟಿಲಾನ್ ಪ್ರೋಟೀನ್ ಫ್ರಾಕ್ಷನ್ಸ್ ಅಥವಾ ಅಆಕಈ ಎನ್ನುವ ಅಂಶವನ್ನು ಹೊಂದಿರುತ್ತದೆ, ಇದು ಪ್ರತಿರಕ್ಷಣಾ ವ್ಯವಸ್ಥೆಯನ್ನು ಪ್ರಚೋದಿಸುವ ಪ್ರೋಟೀನ್ ಅಂಶವಾಗಿದೆ. ಇದರ ಜೊತೆಗೆ, ಇದು ಶಕ್ತಿಯುತವಾದ ಉತ್ಕರ್ಷಣ ನಿರೋಧಕಗಳು, ವಿಟಮಿನ್ ಎ ಮತ್ತು ಸಿಗಳಿಂದ ಕೂಡಿದೆ, ಇದು ಸ್ವತಂತ್ರ ರಾಡಿಕಲ್‌ಗಳ ಹಾನಿಯನ್ನು ನಿವಾರಿಸುತ್ತದೆ, ದೀರ್ಘಕಾಲದ ಉರಿಯೂತವನ್ನು ತಪ್ಪಿಸುತ್ತದೆ. ಈ ಮೂಲಕ ದೇಹದಲ್ಲಿ ರೋಗ ನಿರೋಧಕ ಶಕ್ತಿಯನ್ನು ಹೆಚ್ಚಿಸುವಲ್ಲಿ ಮಹತ್ವದ ಪಾತ್ರವಹಿಸುತ್ತದೆ.

ಒಡೆದ ಹಿಮ್ಮಡಿ ಮನೆಮದ್ದು!

ಬ್ಯೂಟಿ ಟಿಪ್ಸ್

ರಾತ್ರಿ ಮಲಗುವ ಮುನ್ನ ನಿಮ್ಮ ಹಿಮ್ಮಡಿಗಳನ್ನು ತೆಂಗಿನ ಎಣ್ಣೆ ಅಥವಾ ಆಲಿವ್ ಎಣ್ಣೆಯಿಂದ ಮಸಾಜ್ ಮಾಡಿ. ಈ ತೈಲಗಳು ಉತ್ಕರ್ಷಣ ನಿರೋಧಕಗಳು ಮತ್ತು ಹೈಡ್ರೇಟಿಂಗ್ ಗುಣಲಕ್ಷಣಗಳನ್ನು ಹೊಂದಿರುತ್ತವೆ, ಇದು ಚರ್ಮವನ್ನು ಮೃದುಗೊಳಿಸುತ್ತದೆ ಮತ್ತು ಬಿರುಕು ಬಿಟ್ಟ ಹಿಮ್ಮಡಿಗಳನ್ನು ಗುಣಪಡಿಸುತ್ತದೆ.

ಒಡೆದ ಹಿಮ್ಮಡಿಗಳನ್ನು ಗುಣಪಡಿಸಲು ಬೆಚ್ಚಗಿನ ನೀರಿನಲ್ಲಿ ಸ್ವಲ್ಪ ಉಪ್ಪು ಮಿಶ್ರಣ ಮಾಡಿ ಮತ್ತು ನಿಮ್ಮ ಪಾದಗಳನ್ನು ನೆನೆಸಿ. ಇದು ಚರ್ಮವನ್ನು ಮೃದುಗೊಳಿಸಲು ಮತ್ತು ಬಿರುಕು ಬಿಟ್ಟ ಹಿಮ್ಮಡಿಗಳಿಗೆ ಪರಿಹಾರವನ್ನು ನೀಡುತ್ತದೆ.

ಒಡೆದ ಚರ್ಮ ಮತ್ತು ಹಿಮ್ಮಡಿಗಳನ್ನು ತಡೆಯಲು ವಿಟಮಿನ್ ಎ, ಸಿ ಮತ್ತು ಇ ಇರುವ ಆಹಾರವನ್ನು ಸೇವಿಸಿ. ಇದಕ್ಕಾಗಿ ನೀವು ಕ್ಯಾರೆಟ್, ಹಸಿರು ಎಲೆಗಳ ತರಕಾರಿಗಳು, ಹಣ್ಣುಗಳು ಮತ್ತು ಒಣ ಹಣ್ಣುಗಳನ್ನು ತಿನ್ನಬಹುದು. ಚರ್ಮವನ್ನು ಒಳಗಿನಿಂದ ಪೋಷಿಸುತ್ತದೆ ಮತ್ತು ಒಣಗದಂತೆ ರಕ್ಷಿಸುತ್ತದೆ. ಬಿಗಿಯಾದ ಅಥವಾ ಗಟ್ಟಿಯಾದ ಬೂಟುಗಳನ್ನು ಧರಿಸುವುದನ್ನು ತಪ್ಪಿಸಿ. ಪಾದಗಳಿಗೆ ಆರಾಮದಾಯಕ ಮತ್ತು ಮೃದುವಾದ ಬೂಟುಗಳನ್ನು ಧರಿಸಿ.

ಚಳಿಗಾಲದಲ್ಲಿ ಜನರು ಕಡಿಮೆ ನೀರು ಕುಡಿಯುವುದನ್ನು ಕಾಣಬಹುದು. ಅಂತಹ ಪರಿಸ್ಥಿತಿಯಲ್ಲಿ, ದೇಹವನ್ನು ತೇವಾಂಶದಿಂದ ಇಡುವುದು ಬಹಳ ಮುಖ್ಯ. ಸಾಧ್ಯವಾದಷ್ಟು ಹೆಚ್ಚು ನೀರು ಕುಡಿಯಿರಿ, ಏಕೆಂದರೆ ಇದು ನಿಮ್ಮ ಚರ್ಮಕ್ಕೆ ಒಳಗಿನಿಂದ ತೇವಾಂಶವನ್ನು ನೀಡುತ್ತದೆ ಮತ್ತು ಒಣಗುವುದನ್ನು ತಡೆಯುತ್ತದೆ. ಚಳಿಗಾಲದಲ್ಲಿ ಬಿಸಿನೀರು ಕುಡಿಯುವುದನ್ನು ತಪ್ಪಿಸಿ. ಉಗುರುಬೆಚ್ಚನೆಯ ನೀರನ್ನು ಬಳಸಿ, ಇದರಿಂದ ಚರ್ಮದ ನೈಸರ್ಗಿಕ ತೇವಾಂಶವನ್ನು ಕಾಪಾಡಿಕೊಳ್ಳಲಾಗುತ್ತದೆ.

ಕುತೂಹಲ ಹುಟ್ಟಿಸಿದ SSMB 29 ಸಿನಿಮಾ

ಸೌತ್‌ಸೂಪರ್ ಸ್ಟಾರ್ ಮಹೇಶ್ ಬಾಬುಮತ್ತು ಖ್ಯಾತ ನಿರ್ದೇಶಕ ಎಸ್.ಎಸ್.ರಾಜಮೌಳಿ ಅವರಕಾಂಬಿನೇಷನ್‌ನಲ್ಲಿ 'SSMB 29' ಎಂಬ ಹೊಸ ಸಿನಿಮಾ ಬರಲಿದೆ ಎನ್ನುವ ಸುದ್ದಿ ಈಗ ಭಾರತೀಯ ಚಿತ್ರರಂಗದಲ್ಲಿ ಎಲ್ಲರನ್ನು ಕುತೂಹಲ ಕೆರಳಿಸುವಂತೆ ಮಾಡಿದೆ.

ಹೌದು, ರಾಜ್ ಮೌಳಿ ಚಿತ್ರಗಳೆಂದರೆ ಹಾಗೇ, ಚಿತ್ರಕಥೆಯಿಂದ ಹಿಡಿದು ಶೂಟಿಂಗ್ ವರೆಗೆ ಎಲ್ಲವೂ ಕೂಡ ವೈಭವಯುತವಾಗಿರುತ್ತವೆ. ಜೊತೆಗೆ ಪ್ರತಿ ಚಿತ್ರವನ್ನು ಅವರು ವಿಭಿನ್ನವಾಗಿ ನಿರ್ದೇಶಿಸಿರುತ್ತಾರೆ ಎನ್ನುವುದು ಸಿನಿ ಪ್ರೇಕ್ಷಕರರ ನಂಬಿಕೆಯಾಗಿದೆ. ಇದನ್ನು ಅವರು ತಮ್ಮ ಚಿತ್ರಗಳ ಮೂಲಕ ಆಗಾಗ ಸಾಬೀತು ಮಾಡುತ್ತಲೇ ಬಂದಿದ್ದಾರೆ, ಮಗದೀರ್, ಈಗ, ಬಾಹುಬಲಿ, ಆರ್,ಆರ್ ,ಆರ್ ರಂತಹ ಸಿನಿಮಾಗಳು ವಿಭಿನ್ನ ಶೈಲಿಯ ಚಿತ್ರಕಥೆ ಹಾಗೂ ನಿರ್ಮಾಣದಲ್ಲಿ ಹೆಸರು ಮಾಡಿವೆ. ಹಾಗಾಗಿಯೇ.ಈಗ ಮಹೇಶ್ ಬಾಬು ಮತ್ತು ಪ್ರಿಯಾಂಕಾ ಚೋಪ್ರಾ ಜೊತೆಗೆ ಮಾಡುತ್ತಿರುವಖಖಒಃ 29' ಸಿನಿಮಾವನ್ನುಅದ್ದೂರಿ ವೆಚ್ಚದಲ್ಲಿ ನಿರ್ಮಾಣ ಮಾಡಲಾಗುತ್ತಿದೆ ಎನ್ನುವ ಮಾತುಗಳು ಕೇಳಿ ಬರುತ್ತಿವೆ.

ಆದರೆ ಇದುವರೆಗೂ ರಾಜ್ ಮೌಳಿ ಮಾತ್ರ, ಈ ಸಿನಿಮಾದ ಬಗ್ಗೆ ಯಾವುದೇ ಅಪ್ಡೇಟ್ ಗಳನ್ನು ನೀಡಿಲ್ಲ, ಶೂಟಿಂಗ್ ಕೆಲಸ ಮಾತ್ರ ಭರದಿಂದ ಸಾಗುತ್ತಿದೆ ಎನ್ನಲಾಗುತ್ತಿದೆ. ಎಲ್ಲವೂ ಅಂದುಕೊಂಡಂತೆ ಆದಲ್ಲಿ ಈ ವರ್ಷ ಏಪ್ರಿಲ್ ನಲ್ಲಿ ಈ ಚಿತ್ರದ ಟೀಸರ್ ಬಿಡುಗಡೆ ಮಾಡುವ ಪ್ಲಾನ್ ನ್ನು ಚಿತ್ರ ತಂಡ ಹಾಕಿಕೊಂಡಿದೆ ಎನ್ನಲಾಗುತ್ತಿದೆ.ಈ ಸಿನಿಮಾದಲ್ಲಿ ಮಹೇಶ್ ಬಾಬು ಹಿಂದೆಂದಿಗಿಂತಲೂ ವಿಭಿನ್ನಲುಕ್‌ನಲ್ಲಿ ಕಾಣಿಸಿಕೊಳ್ಳಲಿದ್ದಾರೆ ಹಾಗಾಗಿಅಭಿಮಾನಿಗಳಿಗೆ ಈ ಸಿನಿಮಾದ ಬಗ್ಗೆ ಮತ್ತಷ್ಟು ಕುತೂಹಲ ಹೆಚ್ಚಾಗಿದೆ.

ಕೆಲವು ದಿನಗಳ ಹಿಂದೆ ಚಿತ್ರದ ಶೂಟಿಂಗ್‌ನ ಫೋಟೋ ಮತ್ತು ವೀಡಿಯೋ ಸೋಶಿಯಲ್ ಮೀಡಿಯಾದಲ್ಲಿ ಹರಿದಾಡಿದ್ದವು. ಆ ವಿಡೀಯೊಗಳು ಹೈದ್ರಾಬಾದ್ ಮತ್ತು ವಾರಾಣಾಸಿಯ ದೇವಾಲಯಗಳಲ್ಲಿ ಚಿತ್ರೀಕರಣ ಮಾಡುತ್ತಿದ್ದ ದೃಶ್ಯತುಣಕುಗಳಾಗಿವೆ ಎನ್ನಲಾಗಿದೆ.ರಾಜಮೌಳಿಯವರ ಈ ಬೃಹತ್‌ಪ್ರಾಜೆಕ್ಟ್‌ನಲ್ಲಿ ಮಲಯಾಳಂನ ಖ್ಯಾತನಟ ಪೃಥ್ವಿರಾಜ್ ಸುಕುಮಾರನ್ ನಟಿಸಲಿದ್ದಾರೆ ಎನ್ನುವ ಮಾಹಿತಿ ಇದೆ. ಈ ಚಿತ್ರದ ಚಿತ್ರೀಕರಣ ಬಹುತೇಕ ಅರಣ್ಯ ಪ್ರದೇಶದಲ್ಲಿ ನಡೆಯಲಿದೆ ಎನ್ನಲಾಗಿದೆ. ಇತ್ತೀಚಿಗೆ ನಟಿ ಪ್ರಿಯಾಂಕಾಚೋಪ್ರಾ ಹೈದರಾಬಾದ್ ನಲ್ಲಿನ ದೇವಸ್ತಾನಕ್ಕೆ ಭೇಟಿಯಾಗಿರುವುದು ಹಾಗೂ ರಾಜಮೌಳಿ ಅವರು ಪೋಸ್ಟ್ ಮಾಡಿದ ಫೋಟೋವೊಂದಕ್ಕೆ ಕಾಮೆಂಟ್ ಮಾಡಿರುವುದು SSMB29 ಚಿತ್ರದಲ್ಲಿ ಅವರು ನಟಿಸಲಿದ್ದಾರೆ ಎನ್ನುವುದಕ್ಕೆ ಖಾತ್ರಿಯಾಗಿದೆ.

ಮನದುಂಬಿದ ಪ್ರೇರಣಳ ಅಚ್ಚುಕಟ್ಟಾದ ನರ್ತನ

ನೃತ್ಯಕ್ಕೆ ಹೇಳಿ ಮಾಡಿಸಿದ ತೆಳ್ಳನೆಯ ಮೈಕಟ್ಟು, ಭಾವಸ್ಫುರಣ ಮೊಗ, ಲವಲವಿಕೆಯ ಆಂಗಿಕಾಭಿನಯ ಉದಯೋನ್ಮುಖ ನೃತ್ಯಕಲಾವಿದೆ ಪ್ರೇರಣಾ ಬಾಲಾಜಿಯ ಧನಾತ್ಮಕ ಅಂಶಗಳು. ಹೆಸರಾಂತ 'ನೃತ್ಯೋದಯ ಅಕಾಡೆಮಿ'ಯ ಪ್ರಾಮಾಣಿಕ– ಉತ್ತಮ ನೃತ್ಯಗುರು ದಿವ್ಯಶ್ರೀ ವಟಿಯವರ ನೆಚ್ಚಿನ ಶಿಷ್ಯೆ ಗುರುಗಳ ಮಾರ್ಗದರ್ಶನದಂತೆ ಬಹು ಸುಂದರವಾಗಿ, ಅಚ್ಚುಕಟ್ಟಾಗಿ ನರ್ತಿಸಿ ಪ್ರೇಕ್ಷಕರ ಮೆಚ್ಚುಗೆ ಗಳಿಸಿದಳು. ಈ ಭರವಸೆಯ ಕಲಾವಿದೆ ಇತ್ತೀಚಿಗೆ ಯಲಹಂಕದ ಬಿ.ಆರ್.ಅಂಬೇಡ್ಕರ್ ಭವನದಲ್ಲಿ ಕಲಾರಸಿಕರ ಸಮ್ಮುಖದಲ್ಲಿ ವಿದ್ಯುಕ್ತವಾಗಿ ತನ್ನ ರಂಗಪ್ರವೇಶವನ್ನು ನೆರವೇರಿಸಿಕೊಂಡಳು. 'ಮಾರ್ಗಂ' ಪದ್ಧತಿಯ ರೀತ್ಯ ನೃತ್ಯಕೃತಿಗಳನ್ನು ಪ್ರಸ್ತುತಪಡಿಸಿದ ಪ್ರೇರಣ, ಮೊದಲಿನಿಂದ ಕಡೆಯವರೆಗೂ ಗೆಲುವಿನಿಂದ, ದೈವೀಕ ಆಯಾಮದ ಕೃತಿಗಳನ್ನು ಭಕ್ತಿಪೂರ್ವಕವಾಗಿ ಅರ್ಪಿಸಿದಳು.

ಶುಭಾರಂಭದಲ್ಲಿ ಪ್ರೇರಣಾ ಅತ್ಯಂತ ವಿನಯದಿಂದ ಗುರು–ಹಿರಿಯರು, ದೇವಾನುದೇವತೆಗಳು, ಸಮಸ್ತರಿಗೂ ಭಕ್ತಿಪೂರ್ವಕವಾಗಿ, ಮೆರುಗಿನ ನೃತ್ತಗಳ ಮೂಲಕ ವಿನೀತ ಪ್ರಾರ್ಥನೆಯನ್ನು 'ಪುಷ್ಪಾಂಜಲಿ' ಯಾಗಿ ಸಲ್ಲಿಸಿದಳು. ಪ್ರಥಮ ಪೂಜಿತಶ್ರೀವಿಘ್ನರಾಜನನ್ನು ಭಜಿಸಿ 'ಪೂಜ್ಯಾಯ ರಾಘವೇಂದ್ರಾಯ' ಎಂದು ರಾಯರಿಗೆ ನಮಿಸಿ ತನ್ನ ಪ್ರಸ್ತುತಿಯನ್ನು ಆರಂಭಿಸಿದಳು. ಎಲ್ಲಕ್ಕಿಂತ ವಿಶೇಷ ಎನಿಸಿದ್ದು ಅವಳ 'ಅಲರಿಪು'ವಿನ ವಿಭಿನ್ನ ಶೋಭೆ. ನೃತ್ತಗಳಲ್ಲಿ ಆಕರ್ಷಕ ಭಂಗಿಗಳನ್ನು ತೋರುತ್ತ, ಮುದವಾದ ಆಂಗಿಕಾಭಿನಯದಲ್ಲಿ ಮಿನುಗಿದ ಸೊಗಸು ಗಮನಾರ್ಹವಾಗಿತ್ತು. ಗುರು ದಿವ್ಯರ ಲಯಾತ್ಮಕ ನಟುವಾಂಗದ ಸ್ಫುಟವಾದ ಜತಿಗಳ ವಾಚಿಕದ ಸ್ಫೂರ್ತಿ ಪಡೆದ ನರ್ತಕಿಯ ಲೀಲಾಜಾಲ ನೃತ್ಯ ಮನಸೆಳೆಯಿತು.

ಮುಂದೆ– ಪ್ರಸಿದ್ಧ ಸಂಗೀತ ನಿರ್ದೇಶಕರಾದ 'ಪದ್ಮಚರಣ' ವಿರಚಿತ 'ಶೃಂಗಪುರಾಧೀಶ್ವರಿ ಶಾರದೆ'ಯನ್ನು ಕಲಾವಿದೆ ತನ್ನ ಭಾವಪೂರ್ಣ ಅಭಿನಯದಿಂದ ಸಾಕ್ಷಾತ್ಕರಿಸಿದಳು. ಪ್ರಶಾಂತ್ ರುದ್ರಪಟ್ಟಣ ಅವರ ಹೃದಯಸ್ಪರ್ಶಿ ವೀಣಾನಿನಾದ, ನರಸಿಂಹಮೂರ್ತಿ ಅವರ ಮುರಳೀಗಾನದ ಅಲೆಯಲೆಯಲ್ಲಿ ಒಡಮೂಡಿದ, ದೀಪ್ತಿ ಶೀನಾಥರ ಭಾವಬಂಧುರದ ಗಾಯನದಲ್ಲಿ ಅರಳಿದ ಪ್ರೇರಣಳ ಸಾತ್ವಿಕ ನರ್ತನದ ಪ್ರಭೆ ನಯನ ಮನೋಹರವಾಗಿ ಸಕಲಕಲಾ ಶಾರದೆಯ ಸುಂದರ ಚಿತ್ರಣವನ್ನು ಅನಾವರಣಗೊಳಿಸಿತು. ದೇವಿಯ ಸೌಂದರ್ಯ ಮತ್ತು ಮಹಿಮೆಯ ದೈವೀಕತೆ ನರ್ತಕಿಯ ವಿವಿಧ ನಾಟ್ಯ ಭಂಗಿಗಳಿಂದ– ವರ್ಚಸ್ವೀ ಅಭಿನಯದಿಂದ ಕಮನೀಯವಾಗಿ ಅಭಿವ್ಯಕ್ತವಾಯಿತು. ಪ್ರಸ್ತುತಿಯ ಪ್ರಮುಖಭಾಗ– 'ವರ್ಣ'. ನೃತ್ತ ಮತ್ತು ಅಭಿನಯ ಎರಡರಲ್ಲೂ ಕಲಾವಿದರು ಸಮಾನ ಪರಿಣತಿಯನ್ನು ಹೊಂದಿರಬೇಕಾಗುತ್ತದೆ. ಜೊತೆಗೆ ತಾಳ ಮತ್ತು ಲಯಜ್ಞಾನ ಕೂಡ. ಅಗಾಧ ನೆನಪಿನಶಕ್ತಿ ಅತ್ಯಗತ್ಯ. ಈ ನಿಟ್ಟಿನಲ್ಲಿ ಪ್ರೇರಣ ಸಶಕ್ತಳಾಗಿದ್ದಳು. 'ಬಾ ಬಾರಯ್ಯ ರಘುವಂಶ ಚಂದ್ರನೇ' –ರಾಮಾಯಣದ ಕಥಾಸಾರವನ್ನು ಒಳಗೊಂಡ ಆಪ್ಯಾಯಮಾನವಾದ ಕಣ್ಮನಗಳಿಗೆ ತಂಪೆರೆದ ಕನ್ನಡದ 'ಪದವರ್ಣ'– (ರಾಮಪ್ರಿಯ ರಾಗ ಮತ್ತು ಆದಿತಾಳ) ವನ್ನು ಸಾತ್ವಿಕಾಭಿನಯದಿಂದ ಅಚ್ಚುಕಟ್ಟಾಗಿ ಒಪ್ಪಿಸಿದಳು ಪ್ರೇರಣ. ನಡುನಡುವೆ ಶೋಭಿಸುತ್ತಿದ್ದ ನೃತ್ತಾವಳಿ ಮನಮೋಹಕವಾಗಿದ್ದರೆ, ಗುರು ದಿವ್ಯ ಅವರ ಸ್ಪಷ್ಟ– ನಿಖರ ನಟುವಾಂಗದ ಬನಿ ಸುವ್ಯಕ್ತವಾಗಿತ್ತು. ದಶರಥನ ಪುತ್ರಕಾಮೇಷ್ಟಿ ಯಾಗ, ಪಾಯಸ ಪ್ರಾಪ್ತಿ, ವಿಶ್ವಾಮಿತ್ರನೊಡನೆ ರಾಮ–ಲಕ್ಷ್ಮಣರು ಯಾಗರಕ್ಷಣೆಗೆ ತೆರಳುವುದು ಮತ್ತು ಸೀತಾಸ್ವಯಂವರ, ಶೂರ್ಪನಖಿ ಪ್ರಸಂಗ, ಮಾಯಾಜಿಂಕೆ– ಜಟಾಯು ಪ್ರಕರಣ, ಸೀತಾಪಹರಣ –ಅಶೋಕವನದಲ್ಲಿ ಸೀತೆಯ ದರ್ಶನ ಮುಂತಾದ ಪ್ರಮುಖ ಘಟನೆಗಳ ಸಂಚಾರಿ ಕಥಾನಕ ನಾಟಕೀಯ ಆಯಾಮದಲ್ಲಿ ಸಂಕ್ಷಿಪ್ತವಾಗಿ ಅಷ್ಟೇ ಹದವಾಗಿ ಮೂಡಿಬಂತು. ಕಲಾವಿದೆಯ ನೃತ್ಯದ ಪರಿಣಾಮವನ್ನು ಹೆಚ್ಚಿಸಿದ ವಯೊಲಿನ್ (ಮತ್ತೂರುಶ್ರೀನಿಧಿ), ಮೃದಂಗದ ಸಬಲ ಸಾತತ್ಯ (ಜಿ.ಎಸ್. ನಾಗರಾಜ್) ಮತ್ತು ಕಾರ್ತೀಕ್ ದಾತಾರರ ರಿದಂ ಪ್ಯಾಡ್ ನ ವಿವಿಧ ಪರಿಣಾಮಕಾರಿ ಧ್ವನಿಗಳು ಔನ್ನತ್ಯಕ್ಕೇರಿಸಿದ್ದವು.

ಮುಂದಿನ ' ಕಂಡೆ ನಾ ನಟರಾಜ ಕರುಣಾಕರ ಶಿವನ' ಎಂಬ ಸ್ತುತಿಯ 'ನಟೇಶ ಕೌತ್ವಂ' –ಅತ್ಯಂತ ಸಂವೇದನಾಪೂರ್ಣವಾಗಿತ್ತು. ನಾಟ್ಯಾಧಿಪತಿ ನಟರಾಜನ ವಿವಿಧ ಯೋಗದ ಭಂಗಿಗಳು–ಸುಂದರ ಆಂಗಿಕಾಭಿನಯ ಚೈತನ್ಯಪೂರ್ಣವಾಗಿತ್ತು. ನಟುವಾಂಗದ ಝೇಂಕಾರ ನೃತ್ಯಕ್ಕೆ ಪೂರಕವಾಗಿತ್ತು. ಅನಾಯಾಸವಾಗಿ ನರ್ತಿಸಿದ ಪ್ರೇರಣಳ ಮಂಡಿ ಅಡವು, ಆಕಾಶಚಾರಿಗಳಿಂದ ಕೂಡಿದ್ದ ಕವಿತ್ವಂ ರಮಣೀಯ ನೋಟ ನೀಡಿತ್ತು.

ಅನಂತರ– ಪುರಂದರದಾಸರು ರಚಿಸಿದ ಪೂರ್ವಿಕಲ್ಯಾಣಿ ರಾಗ– ಆದಿತಾಳದ 'ಹನುಮಂತ ದೇವ ನಮೋ' ವೀರಾಂಜನೇಯನ ಬಲ–ಸಾಮರ್ಥ್ಯಗಳಿಗೆ ಕನ್ನಡಿ ಹಿಡಿದ ಸುಮನೋಹರ ಕೃತಿಯಲ್ಲಿ ಕಲಾವಿದೆ ಹನುಮನ ಸಮುದ್ರ ಲಂಘನ– ಚೂಡಾಮಣಿ ದರ್ಶನ, ಲಂಕಾದಹನ ಮುಂತಾದ ದೃಶ್ಯಗಳನ್ನು ಕಣ್ಣಿಗೆ ಕಟ್ಟುವಂತೆ ಅಭಿನಯಿಸಿದಳು. ರಂಗಾಕ್ರಮಣದಲ್ಲಿ ತೋರಿದ ಮಂಡಿ ಅಡವು ಮತ್ತು ಕಡೆಯಲ್ಲಿ ಹನುಮ ತನ್ನ ಎದೆಯನ್ನು ಬಗೆದು ಪ್ರದರ್ಶಿಸಿದ ಹೃದ್ಯ ದೃಶ್ಯ ವಿಶೇಷವಾಗಿ ಸೆಳೆಯಿತು. ಅಂತ್ಯದ ವಲಚಿ ರಾಗದ ದ್ವಾರಕಿ ಕೃಷ್ಣಸ್ವಾಮಿ ರಚನೆಯ 'ತಿಲ್ಲಾನ'ದಲ್ಲಿ ಮಿಂಚಿನ ಸಂಚಾರದ ನೃತ್ತಗಳೊಂದಿಗೆ, ಕಲಾವಿದೆ, ಮೃದಂಗದ ಮೋಹಕ ಜತಿ(ಜಿ.ಎಸ್.ನಾಗರಾಜ್) ಗಳಿಗೆ ನಟುವಾಂಗದ ಕುಣಿಸುವಂತಿದ್ದ ಕೊನ್ನಕೊಲುಗಳಿಗೆ ತಕ್ಕ ಹಾಗೆ ಹೆಜ್ಜೆ ಹಾಕಿದ ಶಕ್ತಿಶಾಲಿ 'ಗೆತ್ತುಗಳ' ಲಯಾತ್ಮಕ ಝೇಂಕಾರ ಕಲಾವಿದೆಯ ಗೆಲುವನ್ನು ಸಾಬೀತುಪಡಿಸಿತ್ತು.

। ವೈ.ಕೆ.ಸಂಧ್ಯಾ ಶರ್ಮ

ರಾಶಿ ಭವಿಷ್ಯ

ಜಯಶ್ರೀ.ಬಿ.ಆರ್

ಖ್ಯಾತ ಜ್ಯೋತಿಷಿ

ದೂರವಾಣಿ–9964739507

www.jyotishyavaastu.com

ಮೇಷ: ರಾಜಕೀಯ ವ್ಯಕ್ತಿಗಳಿಂದ ಅನುಕೂಲ, ಮಾನ ಅಪಮಾನ ನಿಂದನೆ, ಆತ್ಮಗೌರವಕ್ಕೆ ಸ್ನೇಹಿತರಿಂದ ದೂರ, ಮಕ್ಕಳ ನಡವಳಿಕೆಯಿಂದ ಬೇಸರ.

ವೃಷಭ: ಕುಟುಂಬದವರೊಂದಿಗೆ ಮನಸ್ತಾಪ, ಮಾನಸಿಕ ವೇದನೆ, ಆರೋಗ್ಯದಲ್ಲಿ ವ್ಯತ್ಯಾಸ, ಸ್ಥಿರಾಸ್ತಿ ನಷ್ಟವಾಗುವ ಆತಂಕ.

ಮಿಥುನ: ಅನಿರೀಕ್ಷಿತ ಪ್ರಯಾಣ, ಪ್ರೀತಿ ಪ್ರೇಮದ ವಿಷಯಗಳ ಪ್ರಸ್ತಾಪ, ಪ್ರಯಾಣದಲ್ಲಿ ಅನಾನುಕೂಲ, ಮಕ್ಕಳ ಆರೋಗ್ಯದಲ್ಲಿ ವ್ಯತ್ಯಾಸ.

ಕಟಕ: ಆರ್ಥಿಕವಾಗಿ ಮೋಸ, ಭೂಮಿ ವಾಹನ ಖರೀದಿಯಲ್ಲಿ ಸಮಸ್ಯೆ, ಸಹೋದರಿಯ ಜೀವನದಲ್ಲಿ ಏರುಪೇರು, ಸ್ನೇಹಿತರ ನಡುವೆ ಸಮಸ್ಯೆ.

ಸಿಂಹ: ಉದ್ಯೋಗ ಸ್ಥಳದಲ್ಲಿ ಸಮಸ್ಯೆ, ಗೌರವಕ್ಕೆ ದಕ್ಕೆ, ಮಕ್ಕಳ ನಡವಳಿಕೆಯಿಂದ ಬೇಸರ, ಪ್ರೀತಿ ಪ್ರೇಮದ ವಿಷಯಗಳಿಂದ ಚಿಂತೆ.

ಕನ್ಯಾ: ಸರ್ಕಾರಿ ಅಧಿಕಾರಿಗಳಿಂದ ಅನುಕೂಲ, ಸಂಗಾತಿ ಆರೋಗ್ಯದಲ್ಲಿ ವ್ಯತ್ಯಾಸ, ನಿದ್ರಾಭಂಗ, ಪತ್ರ ವ್ಯವಹಾರದಲ್ಲಿ ನಷ್ಟ.

ತುಲಾ: ಮಿತ್ರರು ಶತ್ರುಗಳಾಗಿ ಪರಿವರ್ತನೆ, ಆತ್ಮಗೌರವಕ್ಕೆ ಚ್ಯುತಿ, ಉತ್ತಮ ಅವಕಾಶಗಳು ಪ್ರಾಪ್ತಿ.

ವೃಶ್ಚಿಕ: ದುರಾಲೋಚನೆಗಳು ಹೆಚ್ಚು, ಮೋಸ ಮತ್ತು ನಷ್ಟಗಳನ್ನು ಅನುಭವಿಸುವಿರಿ, ಉದ್ಯೋಗ ಸ್ಥಳದಲ್ಲಿ ಸಮಸ್ಯೆ.

ಧನಸ್ಸು: ಸಾಲದ ಸಹಾಯ, ಮಾನಸಿಕ ವೇದನೆ, ದೇವತಾ ಕಾರ್ಯಗಳಲ್ಲಿ ನಿರಾಸಕ್ತಿ, ಕುಲದೇವತಾ ನಿಂದನೆ.

ಮಕರ: ಮಕ್ಕಳ ಆರೋಗ್ಯದಲ್ಲಿ ವ್ಯತ್ಯಾಸ, ಆರ್ಥಿಕ ಸಮಸ್ಯೆಗಳು ಹೆಚ್ಚು, ಆತ್ಮೀಯರು ಪ್ರೀತಿಪಾತ್ರರು ದೂರ, ಭಾವನೆಗಳಿಗೆ ಕಲ್ಪನೆಗಳಿಗೆ ಪೆಟ್ಟು.

ಕುಂಭ: ಕುಟುಂಬ ಗೌರವಕ್ಕೆ ಧಕ್ಕೆ, ದಾಂಪತ್ಯದಲ್ಲಿ ಸಮಸ್ಯೆ, ಭವಿಷ್ಯದ ಚಿಂತನೆಗಳು ಮತ್ತು ಆತಂಕ, ಶಕ್ತಿ ದೇವತೆಗಳ ದರ್ಶನಕ್ಕೆ ಮುಂದಾಗುವಿರಿ.

ಮೀನ: ಸಂಕಷ್ಟಕ್ಕೆ ಸಿಲುಕುವ ಸನ್ನಿವೇಶ, ಮಕ್ಕಳು ಪೆಟ್ಟು ಮಾಡಿಕೊಳ್ಳುವರು, ಆರೋಗ್ಯದಲ್ಲಿ ಏರುಪೇರು.

ವಿಶ್ವ ಪ್ರಾರ್ಥನಾ ದಿನ

ಕ್ರಿಶ್ಚಿಯನ್ ಮಹಿಳೆಯರು ತಮ್ಮ ಮಿಷನ್ ಸಹಾಯಕರು ಮತ್ತು ಸಂಘಗಳಲ್ಲಿ ವೈಯಕ್ತಿಕ ಪ್ರಾರ್ಥನೆಯಲ್ಲಿ ತೊಡಗಿಸಿಕೊಳ್ಳಲು ಮತ್ತು ಸಾಮುದಾಯಿಕ ಪ್ರಾರ್ಥನೆಯನ್ನು ಮುನ್ನಡೆಸಲು ಪ್ರೋತ್ಸಾಹಿಸಲು ಪ್ರತಿ ವರ್ಷ ಮಾರ್ಚ್ ಮೊದಲ ಶುಕ್ರವಾರದಂದು ವಿಶ್ವ ಪ್ರಾರ್ಥನಾ ದಿನವನ್ನು ಆಚರಿಸಲಾಗುತ್ತದೆ. ಮಹಿಳೆಯರು ಇತರ ಮಹಿಳೆಯರು ಮತ್ತು ಮಕ್ಕಳ ಅಗತ್ಯತೆಗಳೊಂದಿಗೆ ಬಲವಾದ ಗುರುತಿನ ಪ್ರಜ್ಞೆಯನ್ನು ಹೊಂದಿದ್ದಾರೆ ಮತ್ತು ಸೂಕ್ತ ಬೆಂಬಲವನ್ನು ನೀಡಲು ಹೆಚ್ಚು ಸೂಕ್ತರು. 1861 ರಿಂದ, ಸಂಪೂರ್ಣ ಪುರುಷ ಮಿಷನ್ ಮಂಡಳಿಗಳ ಬಲವಾದ ಪ್ರತಿರೋಧದ ಹೊರತಾಗಿಯೂ, ಮಹಿಳೆಯರು ಮತ್ತು ಮಕ್ಕಳೊಂದಿಗೆ ಮತ್ತು ನೇರವಾಗಿ ಕೆಲಸ ಮಾಡುವ ವಿದೇಶಿ ಮತ್ತು ದೇಶೀಯ ಮಿಷನ್‌ಗಳಿಗಾಗಿ ಮಹಿಳೆಯರು ಹಲವಾರು ಪರಿಣಾಮಕಾರಿ ಮಂಡಳಿಗಳನ್ನು ಸ್ಥಾಪಿಸಿದ್ದಾರೆ. ವಿಶ್ವ ಪ್ರಾರ್ಥನಾ ದಿನವು ಅಂತಹ ಒಂದು ಮಂಡಳಿಯ ಉಪಕ್ರಮವಾಗಿದೆ, ಇದು ಸಂಪನ್ಮೂಲಗಳು ಮತ್ತು ಬೆಂಬಲವನ್ನು ನೀಡುವ ಮೂಲಕ ಮಹಿಳೆಯರು ಮತ್ತು ಮಕ್ಕಳ ಜೀವನವನ್ನು ಸುಲಭಗೊಳಿಸುವ ಗುರಿಯನ್ನು ಹೊಂದಿದೆ. 19 ನೇ ಶತಮಾನದಲ್ಲಿ, ಯುಎಸ್ ಮತ್ತು ಕೆನಡಾದ ಕ್ರಿಶ್ಚಿಯನ್ ಮಹಿಳೆಯರು ಪ್ರಪಂಚದಾದ್ಯಂತದ ಮಿಷನ್‌ಗಳಲ್ಲಿ ಮಹಿಳೆಯರ ಪಾಲ್ಗೊಳ್ಳುವಿಕೆಯನ್ನು ಬೆಂಬಲಿಸಲು ಸಹಕಾರಿ ಚಟುವಟಿಕೆಗಳಲ್ಲಿ ತೊಡಗಿಸಿಕೊಳ್ಳಲು ಪ್ರಾರಂಭಿಸಿದರು. 1887 ರಲ್ಲಿ, ಪ್ರೆಸ್ಬಿಟೇರಿಯನ್ ಮಹಿಳೆಯರು ಹೋಮ್ ಮಿಷನ್‌ಗಳಿಗಾಗಿ ಪ್ರಾರ್ಥನೆಯ ದಿನವನ್ನು ಕರೆ ನೀಡಿದರು, ಇದನ್ನು ಮೆಥೋಡಿಸ್ಟ್ ಮಹಿಳೆಯರು 1892 ರಿಂದ 1894 ರವರೆಗೆ ಒಂದು ವಾರದ ಪ್ರಾರ್ಥನೆಗೆ ಕರೆ ನೀಡಿದ ನಂತರ ಸೇರಿಕೊಂಡರು. 1891 ರಲ್ಲಿ ಬ್ಯಾಪ್ಟಿಸ್ಟ್ ವಿದೇಶಿ ಮಿಷನ್‌ಗಳಿಗಾಗಿ ಪ್ರಾರ್ಥನಾ ದಿನವನ್ನು ಪ್ರಾರಂಭಿಸಿದರು. 1897 ರಲ್ಲಿ ಒಂದು ಸಮಿತಿಯನ್ನು ರಚಿಸಿದ ನಂತರ, ಆರು ಪಂಗಡಗಳ ಮಹಿಳೆಯರು ಅಂತಿಮವಾಗಿ ಗೃಹ ಮಿಷನ್‌ಗಳಿಗಾಗಿ ಏಕೀಕೃತ ಪ್ರಾರ್ಥನಾ ದಿನವನ್ನು ಪ್ರಾರಂಭಿಸಿದರು. ಈ ಮಹಿಳೆಯರು ಭಾಗವಹಿಸುವ ಇತರ ಪಂಗಡಗಳಲ್ಲಿ ಸರದಿ ತೆಗೆದುಕೊಂಡು ಸಾಮಾನ್ಯ ಆರಾಧನಾ ಸೇವೆಯನ್ನು ಆಯೋಜಿಸಿದರು. 1912 ರಲ್ಲಿ, ವಿದೇಶಿ ಮಿಷನ್‌ಗಳ ಮಹಿಳಾ ಮಂಡಳಿಯು ಪ್ರಪಂಚದ ವಿವಿಧ ಭಾಗಗಳಲ್ಲಿ ಆಚರಿಸಲಾಗುವ ವಿದೇಶಿ ಮಿಷನ್‌ಗಳಿಗಾಗಿ ಏಕೀಕೃತ ಪ್ರಾರ್ಥನಾ ದಿನವನ್ನು ಹೊಂದಿರಬೇಕು ಎಂದು ನಿರ್ಧರಿಸಿತು. 1900 ರಲ್ಲಿ ನ್ಯೂಯಾರ್ಕ್ ನಗರದಲ್ಲಿ ನಡೆದ ಎಕ್ಯುಮೆನಿಕಲ್ ಮಿಷನರಿ ಸಮ್ಮೇಳನದ ಯಶಸ್ಸಿನ ನಂತರ, ಮಹಿಳೆಯರ ಗುಂಪು ಅಂತರ–ಪಂಗಡದ ಕೇಂದ್ರ ಸಮಿತಿ ಫಾರ್ ಯುನೈಟೆಡ್ ಸ್ಟಡಿಯನ್ನು ಆಯೋಜಿಸಿತು, ಪರಿಣಾಮಕಾರಿ ಮತ್ತು ಸಹಕಾರಿಯಾಗಿರುವ ಅಂತರ–ಪಂಗಡದ ರಚನೆಗಳನ್ನು ಸಂಘಟಿಸಲು ಮಹಿಳೆಯರು ಉಪಕ್ರಮಗಳನ್ನು ತೆಗೆದುಕೊಂಡರು. 1908 ರಲ್ಲಿ, ಮಹಿಳೆಯರು ಗೃಹ ಮಿಷನ್‌ಗಳಿಗಾಗಿ ಮಹಿಳೆಯರ ಮಂಡಳಿಯನ್ನು ಸ್ಥಾಪಿಸಿದರು, ಇದು ವಲಸಿಗರ ಪುನರ್ವಸತಿ ಮತ್ತು ಇತರ ಸಾಮಾಜಿಕ ಸಮಸ್ಯೆಗಳ ಜವಾಬ್ದಾರಿಯನ್ನು ವಹಿಸಿಕೊಂಡಿತು ಮತ್ತು ಜಂಟಿ ಪ್ರಾರ್ಥನಾ ದಿನದ ಸಿದ್ಧತೆಯನ್ನು ಮಾಡಿತು.

ಸಚಿವ ಜೈಶಂಕರ್ ಮೇಲೆ ಹಲ್ಲೆ ಯತ್ನ

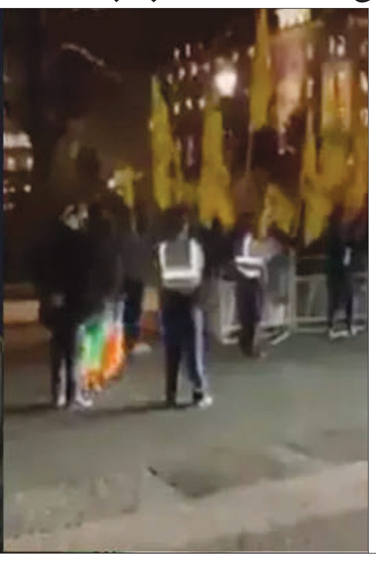

ಹೊಸದಿಲ್ಲಿ: ಬ್ರಿಟನ್ ಪ್ರವಾಸದಲ್ಲಿರುವ ವಿದೇಶಾಂಗ ಸಚಿವ ಎಸ್.ಜೈಶಂಕರ್ ಬುಧವಾರ ಲಂಡನ್‌ಗೆ ಭೇಟಿ ಸಂದರ್ಭ ಭದ್ರತಾಲೋಪವಾಗಿದ್ದು, ಖಾಲಿಸ್ತಾನ್‌ವಾದಿಗಳ ಗುಂಪೊಂದು ಅವರ ಮೇಲೆ ದಾಳಿಗೆ ಯತ್ನಿಸಿದ ಘಟನೆ ನಡೆದಿದೆ.

ಚಾದಮ್ ಹೌಸ್‌ನಲ್ಲಿ ನಡೆದ ಚರ್ಚಾಗೋಷ್ಠಿಯೊಂದರಲ್ಲಿ ಭಾಗವಹಿಸಿದ ಬಳಿಕ ಜೈಶಂಕರ್ ಅವರು ಸ್ಥಳದಿಂದ ನಿರ್ಗಮಿಸುತ್ತಿದ್ದಾಗ ವ್ಯಕ್ತಿಯೊಬ್ಬ ಅವರಿದ್ದ ಕಾರಿನೆಡೆಗೆ ಓಡಿಬಂದು, ಪೊಲೀಸ್ ಅಧಿಕಾರಿಗಳ ಸಮ್ಮುಖದಲ್ಲಿಯೇ ತನ್ನ ಕೈಯಲ್ಲಿದ್ದ ಭಾರತದ ರಾಷ್ಟ್ರಧ್ವಜವನ್ನು ಹರಿದುಹಾಕಿದ್ದಾನೆ. ಸಾಮಾಜಿಕ ಜಾಲತಾಣಗಳಲ್ಲಿ ಹರಿದಾಡುತ್ತಿರುವ ಇನ್ನೊಂದು ವೀಡಿಯೊದಲ್ಲಿ ಜೈಶಂಕರ್ ಮಾತುಕತೆ ನಡೆಸುತ್ತಿದ್ದ ಚಾದಮ್ ಹೌಸ್ನ ಹೊರಭಾಗದಲ್ಲಿ ಖಾಲಿಸ್ತಾನಿ ತೀವ್ರವಾದಿಗಳು ಪ್ರತಿಭಟನೆ ನಡೆಸುತ್ತಿರುವುದನ್ನು ತೋರಿಸಲಾಗಿದೆ. ವೀಡಿಯೊದಲ್ಲಿ ಪ್ರತಿಭಟನಕಾರರು ಧ್ವಜಗಳನ್ನು ಬೀಸುತ್ತಾ, ಖಾಲಿಸ್ತಾನಿ ಪರ ಘೋಷಣೆಗಳನ್ನು ಘೋಷಣೆಗಳನ್ನು ಕೂಗುತ್ತಿರುವ ದೃಶ್ಯಗಳನ್ನು ವೀಡಿಯೊದಲ್ಲಿ ಸೆರೆಹಿಡಿಯಲಾಗಿದೆ.

ದೇಶಾಂಗ ವ್ಯವಹಾರಗಳ ಸಚಿವ ಎಸ್.ಜೈಶಂಕರ್ ಅವರು ಮಾರ್ಚ್ 4ರಿಂದ 9ರವರೆಗೆ ಬ್ರಿಟನ್‌ಗೆ ಅಧಿಕೃತ ಪ್ರವಾಸ ಕೈಗೊಂಡಿರುವ ಸಂದರ್ಭದಲ್ಲಿಯೇ ಈ ಘಟನೆ ನಡೆದಿದೆ.

ತುಟ್ಟಿಭತ್ಯೆ: ಸರ್ಕಾರಿ ನೌಕರರಿಗೆ ಆಘಾತ ನೀಡಿದ ಸರ್ಕಾರ!

ನವದೆಹಲಿ: ಹೋಳಿ ಹಬ್ಬಕ್ಕೂ ಮುನ್ನ ತುಟ್ಟಿಭತ್ಯೆ ಹೆಚ್ಚಳದ ನಿರೀಕ್ಷೆಯಲ್ಲಿದ್ದ ಕೇಂದ್ರ ಸರ್ಕಾರಿ ನೌಕರರಿಗೆ ಈಗ ಭಾರಿ ನಿರಾಸೆ ಉಂಟಾಗಿದೆ.

ಹೌದು, ಬುಧುವಾರದಂದು ನವದೆಹಲಿಯಲ್ಲಿ ಈ ವಿಚಾರವಾಗಿ ಕರೆದಿದ್ದ ಸಚಿವ ಸಂಪುಟದ ಸಭೆಯಲ್ಲಿ ಕೇಂದ್ರ ಸರ್ಕಾರವು ಯಾವುದೇ ನಿರ್ಧಾರವನ್ನು ತೆಗೆದುಕೊಂಡಿಲ್ಲ.

ಹಬ್ಬದ ವೇಳೆ ತುಟ್ಟಿಭತ್ಯೆ ಹೆಚ್ಚಳ ಮಾಡಲಾಗುತ್ತಿದೆ. ಆದರೆ ಈ ಭಾರಿ ಕೇಂದ್ರ ಸರ್ಕಾರಿ ನೌಕರರಿಗೆ ಯಾವುದೇ ಹೆಚ್ಚಳ ಇರುವುದಿಲ್ಲ. ಸದ್ಯ ನೌಕರರಿಗೆ ಪ್ರಸ್ತುತ ಶೇ 53 ರಷ್ಟಿದೆ. ಕೊನೆಯ ಬಾರಿಗೆ ಡಿಎ ಅನ್ನು ಜುಲೈ 2024 ರಲ್ಲಿ ಹೆಚ್ಚಿಸಲಾಯಿತು, ಆಗ ಅದು ಶೇಕಡಾ 50 ರಿಂದ ಶೇಕಡಾ 53 ಕ್ಕೆ ಏರಿತು. ಡಿಸೆಂಬರ್ 31, 2025 ರಂದು 7 ನೇ ವೇತನ ಆಯೋಗದ ಅವಧಿ ಮುಗಿದ ನಂತರ ಜಾರಿಗೆ ಬರಲಿರುವ 8 ನೇ ವೇತನ ಆಯೋಗಕ್ಕೂ ಮುನ್ನ ಇಂದಿನ ಸಚಿವ ಸಂಪುಟ ಸಭೆ ಮಹತ್ವದ್ದಾಗಿತ್ತು. ಒಂದು ವೇಳೆ, ಒಬ್ಬ ಕೇಂದ್ರ ಉದ್ಯೋಗಿ ಮೂಲ ವೇತನವಾಗಿ 50,000 ರೂ. ಗಳಿಸುತ್ತಿದ್ದರೆ, ಶೇ. 53 ರಷ್ಟು ಡಿಎ ದರದಲ್ಲಿ, ಅವರ ಅಂದಾಜು ವೇತನ 76,500 ರೂ. ಆಗಿರಬಹುದು, ಆದರೆ ಶೇ. 56 ರಷ್ಟು ದರದಲ್ಲಿ, ಅಂದಾಜು ಪರಿಷ್ಕೃತ ವೇತನ 78,000 ರೂ. ಆಗಲಿದೆ.

ಬಾಲಕಿ ಮೇಲೆ ಸಾಮೂಹಿಕ ಅತ್ಯಾಚಾರವೆಸಗಿ ರೈಲ್ವೆ ನಿಲ್ದಾಣದಲ್ಲಿ ಎಸೆದು ಹೋದ ಪಾಪಿಗಳು

ಮುಂಬೈ: ಬಾಲಕಿ ಮೇಲೆ ಐವರು ಪುರುಷರು ಸಾಮೂಹಿಕ ಅತ್ಯಾಚಾರವೆಸಗಿ ರೈಲ್ವೆ ನಿಲ್ದಾಣದಲ್ಲಿ ಎಸೆದು ಹೋದ ಘಟನೆ ಮುಂಬೈನಲ್ಲಿ ನಡೆದಿದೆ. ದಾದರ್ ರೈಲ್ವೆ ನಿಲ್ದಾಣದಲ್ಲಿ ಬಾಲಕಿಯನ್ನು ಎಸೆದಿದ್ದರು.ಫೆಬ್ರವರಿ 26 ರಂದು ಜೋಗೇಶ್ವರಿ ಪೊಲೀಸ್ ಠಾಣೆ ವ್ಯಾಪ್ತಿಯ ಸಂಜಯನಗರ ಪ್ರದೇಶದಲ್ಲಿ ಈ ಭಯಾನಕ ಘಟನೆ ಸಂಭವಿಸಿದೆ. ಆರೋಪಿಗಳಲ್ಲಿ ಒಬ್ಬ ಬಾಲಕಿಯನ್ನು ಕೋಣೆಯೊಳಗೆ ಕರೆದೊಯ್ದಿದ್ದ, ಆಗಲೇ ಅಲ್ಲಿ ನಾಲ್ವರು ಇದ್ದರು. ಚಿಐವರು ಪುರುಷರು ಮಗುವಿನ ಮೇಲೆ ಲೈಂಗಿಕ ದೌರ್ಜನ್ಯ ಎಸಗಿ, ನಂತರ ದಾದರ್ ರೈಲ್ವೆ ನಿಲ್ದಾಣದ ಬಳಿ ಬಿಟ್ಟು ಸ್ಥಳದಿಂದ ಪರಾರಿಯಾಗಿದ್ದಾರೆ. ಮರುದಿನ, ಫೆಬ್ರವರಿ 27 ರಂದು, ದಾದರ್ ರೈಲ್ವೆ ನಿಲ್ದಾಣದ ಪ್ಲಾಟ್‌ಫಾರ್ಮ್ ಸಂಖ್ಯೆ 12 ರಲ್ಲಿ ರೈಲ್ವೇ ಪೊಲೀಸ್ ಸಿಬ್ಬಂದಿ ಸಂತ್ರಸ್ತೆಯನ್ನು ನೋಡಿದರು. ಆಕೆಯ ದುಃಖಿತ ಸ್ಥಿತಿಯನ್ನು ಗಮನಿಸಿದ ಅಧಿಕಾರಿಗಳು ಆಕೆಯನ್ನು ಸಂಪರ್ಕಿಸಿ, ಆಕೆಯ ವಿಶ್ವಾಸ ಗಳಿಸಿದ ನಂತರ, ಅಪರಾಧದ ಆಘಾತಕಾರಿ ವಿವರಗಳನ್ನು ಬಹಿರಂಗಪಡಿಸಿದರು. ಬಾಲಕಿಯನ್ನು ತಕ್ಷಣವೇ ಜೋಗೇಶ್ವರಿ ಪೊಲೀಸರಿಗೆ ಹಸ್ತಾಂತರಿಸಲಾಯಿತು, ಅವರು ಲೈಂಗಿಕ ಅಪರಾಧಗಳಿಂದ ಮಕ್ಕಳ ರಕ್ಷಣೆ ಕಾಯ್ದೆಯ ಸಂಬಂಧಿತ ವಿಭಾಗಗಳು ಮತ್ತು ಲೈಂಗಿಕ ದೌರ್ಜನ್ಯಕ್ಕೆ ಸಂಬಂಧಿಸಿದ ಇತರ ಕಾನೂನು ನಿಬಂಧನೆಗಳ ಅಡಿಯಲ್ಲಿ ಪ್ರಕರಣ ದಾಖಲಿಸಿದರು. ಪೊಲೀಸರ ತ್ವರಿತ ಕ್ರಮದ ನಂತರ, ಎಲ್ಲಾ ಐವರು ಆರೋಪಿಗಳನ್ನು ಬಂಧಿಸಲಾಯಿತು. ಆರೋಪಿಗಳು ಎಸಿ ಮೆಕ್ಯಾನಿಕ್‌ಗಳಾಗಿ ನೇಮಕಗೊಂಡಿದ್ದರು ಎಂದು ತನಿಖೆಯಿಂದ ತಿಳಿದುಬಂದಿದೆ. ಹೆಚ್ಚುವರಿ ಸಾಕ್ಷ್ಯಗಳನ್ನು ಸಂಗ್ರಹಿಸಲು ಮತ್ತು ಬಲಿಪಶುವಿಗೆ ನ್ಯಾಯ ಒದಗಿಸಲು ಪೊಲೀಸರು ಈಗ ಪ್ರಕರಣದ ಕುರಿತು ಹೆಚ್ಚಿನ ತನಿಖೆ ನಡೆಸುತ್ತಿದ್ದಾರೆ. ಪುಣೆಯ ಸ್ವರ್ಗೇಟ್ ಪ್ರದೇಶದಲ್ಲಿ ಇತ್ತೀಚೆಗೆ 26 ವರ್ಷದ ಮಹಿಳೆಯ ಮೇಲೆ ನಡೆದ ಲೈಂಗಿಕ ದೌರ್ಜನ್ಯ ಪ್ರಕರಣದ ಹಿನ್ನೆಲೆಯಲ್ಲಿ ಈ ಘಟನೆ ನಡೆದಿದೆ. ಒಂದರ ನಂತರ ಒಂದರಂತೆ ನಡೆಯುತ್ತಿರುವ ಈ ಪ್ರಕರಣಗಳು ಆಕ್ರೋಶಕ್ಕೆ ಕಾರಣವಾಗಿದ್ದು, ಮಹಾರಾಷ್ಟ್ರದಾದ್ಯಂತ ಮಹಿಳೆಯರು ಮತ್ತು ಮಕ್ಕಳ ಸುರಕ್ಷತೆಯನ್ನು ಖಚಿತಪಡಿಸಿಕೊಳ್ಳಲು ಕಠಿಣ ಕ್ರಮಗಳ ಕುರಿತು ಮತ್ತೆ ಬೇಡಿಕೆಗಳು ಕೇಳಿಬಂದಿವೆ.

ಮುಂಬೈನ ಧಾರಾವಿಗೆ ಭೇಟಿ ನೀಡಿದ ಲೋಕಸಭಾ ವಿಪಕ್ಷನಾಯಕ ರಾಹುಲ್ ಗಾಂಧಿ

ಮುಂಬೈ: ಗುರುವಾರ ದೇಶದ ಆರ್ಥಿಕ ರಾಜಧಾನಿ ಮುಂಬೈಗೆ ಖಾಸಗಿ ಭೇಟಿಗೆ ಆಗಮಿಸಿದ ಲೋಕಸಭಾ ವಿಪಕ್ಷ ನಾಯಕ ಹಾಗೂ ಕಾಂಗ್ರೆಸ್ ನಾಯಕ ರಾಹುಲ್ ಗಾಂಧಿ, ಈ ವೇಳೆ ಸ್ಥಳೀಯ ನಾಯಕರು ಹಾಗೂ ಸಂಸದ ವರ್ಷ ಗಾಯಕ್ವಾಡ್ ರೊಂದಿಗೆ ನಗರದ ಬಹು ದೊಡ್ಡ ಕೊಳಗೇರಿ ಧಾರಾವಿಗೆ ಭೇಟಿ ನೀಡಿ, ಚರ್ಮ ಕೈಗಾರಿಕಾ ಕಾರ್ಮಿಕರೊಂದಿಗೆ ಸಂವಾದ ನಡೆಸಿದರು.

ಚರ್ಮ ಕಾರ್ಮಿಕರು ಎದುರಿಸುತ್ತಿರುವ ಸವಾಲುಗಳನ್ನು ಅರಿಯುವ ಪ್ರಯತ್ನದ ಭಾಗವಾಗಿ ಅವರು ಚರ್ಮೋದ್ಯಮದ ಸಣ್ಣ ಹಾಗೂ ಮಧ್ಯಮ ಗಾತ್ರದ ಉದ್ಯಮಿಗಳು ಹಾಗೂ ಕಾರ್ಮಿಕರೊಂದಿಗೆ ಸಂವಾದ ನಡೆಸಿದರು. ನಂತರ, ಅವರು ಧಾರಾವಿಯ ಪ್ರಖ್ಯಾತ ಚಮಾರ್ ಸ್ಟುಡಿಯೊಗೂ ಭೇಟಿ ನೀಡಿದರು.

ಚರ್ಮೋದ್ಯಮದ ಮಾನವ ಸಂಪನ್ಮೂಲ ಎದುರಿಸುತ್ತಿರುವ ಸವಾಲುಗಳನ್ನು ಅರ್ಥ ಮಾಡಿಕೊಳ್ಳುವ ಗುರಿಯನ್ನು ಅವರ ಈ ಭೇಟಿ ಹೊಂದಿತ್ತು.

ಅದಾನಿ ಸಮೂಹಕ್ಕೆ ಪ್ರಮುಖ ಯೋಜನೆಗಳನ್ನು ಮಂಜೂರು ಮಾಡಿರುವ ಕುರಿತು ನಿರಂತರವಾಗಿ ವಿರೋಧ ವ್ಯಕ್ತಪಡಿಸುತ್ತಿರುವ ರಾಹುಲ್ ಗಾಂಧಿ, ಅದಾನಿ ಸಮೂಹಕ್ಕೆ ಆಡಳಿತಾರೂಢ ಬಿಜೆಪಿ ನೆರವು ಒದಗಿಸುತ್ತದೆ ಎಂದು ಆರೋಪಿಸಿದರು.

ಪಾಕಿಸ್ತಾನ ಪಿಒಕೆಯನ್ನು ತೊರೆದರೆ, ಕಾಶ್ಮೀರ ಸಮಸ್ಯೆ ನಿವಾರಣೆ: ಸಚಿವ ಜೈಶಂಕರ್

ಲಂಡನ್: ಪಿಒಕೆಯಿಂದ (ಪಾಕ್ ಆಕ್ರಮಿತ ಕಾಶ್ಮೀರ) ಪಾಕಿಸ್ತಾನ ಹೊರನಡೆದರೆ ಕಾಶ್ಮೀರ ಸಮಸ್ಯೆ ಪರಿಹಾರವಾಗುತ್ತದೆ ಎಂದು ಭಾರತದ ವಿದೇಶಾಂಗ ಸಚಿವ ಎಸ್.ಜೈಶಂಕರ್ ಹೇಳಿದರು.

ಕಾಶ್ಮೀರ ಸಮಸ್ಯೆ ನಿವಾರಣೆಗೆ ಪ್ರಧಾನಿ ನರೇಂದ್ರ ಮೋದಿ ಅವರು ಅಮೆರಿಕದ ಅಧ್ಯಕ್ಷ ಡೋನಾಲ್ಡ್ ಟ್ರಂಪ್ ಅವರೊಂದಿಗಿನ ಸಂಬಂಧವನ್ನು ಬಳಸಬಹುದೇ ಎಂಬ ಪ್ರಶ್ನೆಗೆ ಅವರು ಈ ರೀತಿ ಉತ್ತರಿಸಿದರು.

ಬುಧವಾರ ಲಂಡನ್ನ ಚಾಥಮ್ ಹೌಸ್ ಥಿಂಕ್ ಟ್ಯಾಂಕ್‌ನಲ್ಲಿ 'ಭಾರತದ ಉದಯ ಮತ್ತು ಜಗತ್ತಿನಲ್ಲಿ ಅದರ ಪಾತ್ರ' ಎಂಬ ಕುರಿತ ವಿಚಾರ ಸಂಕಿರಣದಲ್ಲಿ ಪಾಲ್ಗೊಂಡಿದ್ದ ಜೈಶಂಕರ್ ಅನೇಕ ಪ್ರಶ್ನೆಗಳಿಗೆ ಉತ್ತರಿಸಿದರು.

ಪಾಕಿಸ್ತಾನ ಅಕ್ರಮವಾಗಿ ಆಕ್ರಮಿಸಿರುವ ಭಾಗವನ್ನು ಹಿಂದಿರುಗಿಸುವಂತೆ ನಾವು ಕಾಯುತ್ತಿದ್ದೇವೆ. ಅದು ನಡೆದರೆ ಕಾಶ್ಮೀರ ಸಮಸ್ಯೆ ಪರಿಹಾರವಾದಂತೆ ಎಂಬ ಭರವಸೆಯನ್ನು ನಾನು ನೀಡುತ್ತೇನೆ ಎಂದು ಜೈಶಂಕರ್ ಒತ್ತಿ ಹೇಳಿದರು.

ಕಾಶ್ಮೀರ ಸಮಸ್ಯೆಗೆ ಪರಿಹಾರ ಒದಗಿಸುವಲ್ಲಿ ನಾವಿಟ್ಟ ಮೊದಲ ಹೆಜ್ಜೆ ಸಂವಿಧಾನದ ವಿಶೇಷ ಸ್ಥಾನಮಾನವಾದ ವಿಧಿ 370 ಅನ್ನು ತೆಗೆದು ಹಾಕಿರುವುದು. ಎರಡನೇ ಹಂತದಲ್ಲಿ, ಕಾಶ್ಮೀರದ ಬೆಳವಣಿಗೆ, ಆರ್ಥಿಕ ಚಟುವಟಿಕೆ ಹಾಗೂ ಸಾಮಾಜಿಕ ನ್ಯಾಯದ ಮರುಸ್ಥಾಪನೆ. ಮೂರನೇ ಹಂತದಲ್ಲಿ, ಇತ್ತೀಚೆಗೆ ನಡೆದ ಯಶಸ್ವಿಯಾಗಿ ಚುನಾವಣೆಗಳು ನಡೆದಿರುವುದು ಮತ್ತು ಹೆಚ್ಚು ಮತದಾರರು ಭಾಗಿಯಾಗಿರುವುದು ಸೇರಿದೆ ಎಂದರು.

ಇದೇ ವೇಳೆ, ಚೀನಾದೊಂದಿಗಿನ ಸಂಬಂಧದ ಕುರಿತು ಮಾತನಾಡಿದ ಸಚಿವರು, ಭಾರತ ಚೀನಾದೊಂದಿಗೆ ವಿಶಿಷ್ಟ ಸಂಬಂಧ ಹೊಂದಿದೆ. ನಮ್ಮ ಹಿತಾಸಕ್ತಿ ಹಾಗೂ ನಮ್ಮಿಬ್ಬರ ಕೆಲಸದ ಸೂಕ್ಷ್ಮತೆಗಳನ್ನು ಗುರುತಿಸುವ, ಗೌರವಿಸುವ ಸಂಬಂಧವನ್ನು ನಾವು ಬಯಸುತ್ತೇವೆ ಎಂದು ತಿಳಿಸಿದರು.

ಅಮೆರಿಕದ ಹೊಸ ಸರ್ಕಾರದ ಮೊದಲ ವಾರದಲ್ಲಿ ಟ್ರಂಪ್ ಕಠಿಣ ಸುಂಕದ ಕುರಿತ ಪ್ರಶ್ನೆಗೆ, ಟ್ರಂಪ್ ನೇತೃತ್ವದ ಅಮೆರಿಕ ಆಡಳಿತವು ಭಾರತದ ಹಿತಾಸಕ್ತಿಗಳಿಗೆ ಸರಿಹೊಂದುವ ಬಹುಧ್ರುವೀಯತೆಯತ್ತ ಸಾಗುತ್ತಿದೆ. ದ್ವಿಪಕ್ಷೀಯ ವ್ಯಾಪಾರ ಒಪ್ಪಂದದ ಅಗತ್ಯವನ್ನು ಉಭಯ ರಾಷ್ಟ್ರಗಳೂ ಒಪ್ಪಿಕೊಂಡಿವೆ ಎಂದರು.

ಹಮಾಸ್‌ಗೆ ಎಚ್ಚರಿಕೆ ನೀಡಿದ ಟ್ರಂಪ್

ವಾಷಿಂಗ್ಟನ್: ಇಸ್ರೇಲ್ನ ಉಳಿದ ಒತ್ತೆಯಾಳುಗಳನ್ನು ಕೂಡಲೇ ಬಿಡುಗಡೆ ಮಾಡಿ. ಇಲ್ಲದ್ದರೆ, ಗಾಜಾವನ್ನು ನಾಶ ಮಾಡುವ ಎಚ್ಚರಿಕೆಯನ್ನು ಅಮೆರಿಕ ಅಧ್ಯಕ್ಷ ಡೋನಾಲ್ಡ್ ಟ್ರಂಪ್ ನೀಡಿದ್ದು, ಹಮಾಸ್ಗೆ ಪಾಲಾಯನ ಮಾಡುವುದೊಂದೇ ಈಗ ಉಳಿದಿರುವ ದಾರಿ ಎಂದಿದ್ದಾರೆ.

ಇಸ್ರೇಲ್ಗೆ ಬೆಂಬಲವಾಗಿ ನಿಂತಿರುವ ಟ್ರಂಪ್, ಗಾಜಾ ನಾಶ ಮಾಡಲು ಇಸ್ರೇಲ್ಗೆ ಬೇಕಾದ ಅಗತ್ಯ ನೆರವನ್ನು ಕಳುಹಿಸಲಾಗುವುದು. ಈ ಕೂಡಲೇ ಒತ್ತೆಯಾಳುಗಳನ್ನು ಬಿಡುಗಡೆ ಮಾಡಿ. ನೀವು ಹತ್ಯೆ ಮಾಡಿದ ಎಲ್ಲಾ ಮೃತದೇಹಗಳು ತಕ್ಷಣವೇ ಇಸ್ರೇಲ್ಗೆ ಮರಳಬೇಕು ಅಥವಾ ಇಲ್ಲಿಗೆ ಎಲ್ಲವೂ ಮುಗಿದಂತೆ ಎಂದೇ ಭಾವಿಸಿ ಎಂದು ಸಾಮಾಜಿಕ ಜಾಲತಾಣ ಎಕ್ಸ್‌ನಲ್ಲಿ ಬರೆದಿದ್ದಾರೆ.

ಒತ್ತೆಯಾಳುಗಳ ಬಿಡುಗಡೆ ಸಂಬಂಧ ನಡೆದ ಸಭೆಯ ಬಳಿಕ ಟ್ರಂಪ್ ಈ ಎಚ್ಚರಿಕೆ ನೀಡಿದ್ದು, ಇದು ಕಡೆಯ ಎಚ್ಚರಿಕೆ. ಹಮಾಸ್ ನಾಯಕರು ಈ ಕೂಡಲೇ ಗಾಜಾ ತೊರೆಯಬೇಕು. ನಿಮಗೆ ಇನ್ನೂ ಅವಕಾಶವಿದೆ ಎಂದು ಹೇಳಿದ್ದಾರೆ.

ಗಾಜಾದ ಜನರೇ ನಿಮಗಾಗಿ ಸುಂದರ ಭವಿಷ್ಯ ಕಾಯುತ್ತಿದೆ. ಆದರೆ, ನೀವು ಒತ್ತೆಯಾಳುಗಳನ್ನು ನಿಮ್ಮ ಬಳಿಯೇ ಇಟ್ಟುಕೊಂಡರೆ ನೀವು ಸತ್ತಂತೆ ಎಂದು ಟ್ರಂಪ್ ತಿಳಿಸಿದ್ದಾರೆ.

ಅಕ್ಟೋಬರ್ 7ರ ದಾಳಿಯಲ್ಲಿ ವಶಪಡಿಸಿಕೊಂಡ ಉಳಿದ ಒತ್ತೆಯಾಳುಗಳನ್ನು ಹಮಾಸ್ ಹಸ್ತಾಂತರಿಸದಿದ್ದರೆ ನೀವು ಊಹಿಸಲು ಅಸಾಧ್ಯವಾದ ಪರಿಣಾಮಗಳನ್ನು ಎದುರಿಸಬೇಕಾಗುತ್ತದೆ ಎಂದು ಇಸ್ರೇಲ್ ಪ್ರಧಾನಿ ಬೆಂಜಮಿನ್ ನೆತನ್ಯಾಹು ಎಚ್ಚರಿಸಿದ್ದರು.

ಯುದ್ಧ ವಿಮಾನದಿಂದ ಜನವಸತಿ ಪ್ರದೇಶಕ್ಕೆ ಆಕಸ್ಮಿಕವಾಗಿ ಬಿತ್ತು ಬಾಂಬ್

ಸಿಯೋಲ್: ದಕ್ಷಿಣ ಕೊರಿಯಾದ ಕೆಎಫ್-16 ಯುದ್ಧ ವಿಮಾನವು ತರಬೇತಿಯ ವೇಳೆ ಪೋಚಿಯಾನ್ ಪ್ರದೇಶದ ಮೇಲೆ ಆಕಸ್ಮಿಕವಾಗಿ ಎಂಟು ಬಾಂಬ್‌ಗಳನ್ನು ಬೀಳಿಸಿದ್ದು, 8 ಜನರು ಗಾಯಗೊಂಡಿದ್ದಾರೆ.ಉತ್ತರ ಕೊರಿಯಾದ ಗಡಿ ಪ್ರದೇಶಕ್ಕೆ ಹತ್ತಿರವಿರುವ ಪೋಚಿಯಾನ್‌ನಲ್ಲಿ ಸಂಭವಿಸಿದೆ. ಈ ಪ್ರದೇಶವು ರಾಜಧಾನಿ ಸಿಯೋಲ್‌ನಿಂದ 40 ಕಿಲೋಮೀಟರ್ ದೂರದಲ್ಲಿದೆ ಎಂದು ವರದಿಗಳು ತಿಳಿಸಿವೆ. ಕೆಎಫ್-16 ಯುದ್ಧ ವಿಮಾನದಿಂದ ಎಂಕೆ-82 ಬಾಂಬ್‌ಗಳು ಆಕಸ್ಮಿಕವಾಗಿ ಪೋಚಿಯಾನ್ ಮೇಲೆ ಬಿದ್ದಿದೆ. ಇದರಿಂದಾಗಿ ಜನವಸತಿಗೆ ಹಾನಿಯಾಗಿದೆ. ಯುದ್ಧ ವಿಮಾನವು ಲೈವ್-ಫೈಯರಿಂಗ್ ತರಬೇತಿ ನಡೆಸುವ ವೇಳೆ ಈ ಅವಘಡ ಸಂಭವಿಸಿದೆ ಎಂದು ದಕ್ಷಿಣ ಕೊರಿಯಾದ ವಾಯುಪಡೆಯು ಹೇಳಿಕೆ ನೀಡಿದೆ. ಜನರಿಗಾದ ಹಾನಿಗೆ ಕ್ಷಮೆಯಾಚಿಸಿದ ವಾಯುಪಡೆ, ಸಂತ್ರಸ್ತರಿಗೆ ಪರಿಹಾರ ಮತ್ತು ಇತರ ಅಗತ್ಯ ಕ್ರಮಗಳನ್ನು ಕೈಗೊಳ್ಳಲಾಗುವುದು ಎಂದು ತಿಳಿಸಿದೆ. 6 ಮಂದಿ ನಾಗರಿಕರು ಮತ್ತು ಇಬ್ಬರು ಸೈನಿಕರು ಗಾಯಗೊಂಡಿದ್ದಾರೆ. ಗಾಯಗೊಂಡವರಲ್ಲಿ ಇಬ್ಬರ ಸ್ಥಿತಿ ಗಂಭೀರವಾಗಿದೆ. ಘಟನೆಯಿಂದ 7 ಕಟ್ಟಡಗಳಿಗೆ ಹಾನಿಯಾಗಿದೆ ಎಂದು ಅಗ್ನಿಶಾಮಕ ಅಧಿಕಾರಿಯೊಬ್ಬರು ತಿಳಿಸಿದ್ದಾರೆ.

ಭಾರತ ಮೂಲದ ನರ್ಸ್ ಮೇಲೆ ಅಮೆರಿಕ ವ್ಯಕ್ತಿಯಿಂದ ಹಲ್ಲೆ

ವಾಷಿಂಗ್ಟನ್: ಭಾರತೀಯರು ಕೆಟ್ಟವರು ಎಂದು ಹೇಳಿ ಅಮೆರಿಕ ವ್ಯಕ್ತಿಯೊಬ್ಬ ಭಾರತ ಮೂಲದ ನರ್ಸ್ ಮೇಲೆ ಮಾರಣಾಂತಿಕ ಹಲ್ಲೆ ನಡೆಸಿರುವ ಘಟನೆ ಪಾಮ್ ಬೀಚ್ ಕೌಂಟಿ ಆಸ್ಪತ್ರೆಯಲ್ಲಿ ನಡೆದಿದೆ. ಭಾರತ ಮೂಲದ ಲೀಲಮ್ಮ ಲಾಲ್(67) ಹಲ್ಲೆಗೊಳಗಾದ ನರ್ಸ್. ಸ್ಟಿಫನ್ ಸ್ಕ್ಯಾಂಟಲ್ ಬರಿ(33) ಹಲ್ಲೆ ಮಾಡಿರುವ ಆರೋಪಿ. ಹೆಚ್‌ಸಿಎ ಫ್ಲೋರಿಡಾ ಪಾಮ್ಸ್ ವೆಸ್ಟ್ ಆಸ್ಪತ್ರೆಯಲ್ಲಿ ಮನೋ ರೋಗಿಯಾಗಿದ್ದ ಸ್ಕ್ಯಾಂಟಲ್‌ಬರಿ ಮಾ.4 ರಂದು ಲೀಲಮ್ಮ ಮೇಲೆ ಹಲ್ಲೆ ನಡೆಸಿದ್ದ. ಹಲ್ಲೆಗೊಳಗಾದ ಲೀಲಮ್ಮ ಅವರ ಮುಖದ ಭಾಗಕ್ಕೆ ಗಂಭೀರ ಗಾಯಗಳಾಗಿವೆ. ಭುಜದ ಮೂಳೆಗಳು ಮುರಿದಿದ್ದು, ಮೆದುಳಿನಲ್ಲಿ ರಕ್ತಸ್ರಾವವಾಗಿದೆ. 2 ನಿಮಿಷಗಳವರೆಗೆ ನಡೆದ ಹಲ್ಲೆಯ ದೃಶ್ಯ ಆಸ್ಪತ್ರೆಯ ಸಿಸಿಟಿವಿ ಕ್ಯಾಮೆರಾದಲ್ಲಿ ಸೆರೆಯಾಗಿದ್ದು, ಪರಿಶೀಲನೆ ಮಾಡುತ್ತಿದ್ದೇವೆ. ಆರೋಪಿಯನ್ನು ಬಂಧಿಸಲಾಗಿದೆ ಎಂದು ಪೊಲೀಸರು ತಿಳಿಸಿದ್ದಾರೆ. ಹಲ್ಲೆಯ ಬಗ್ಗೆ ಲೀಲಮ್ಮ ಅವರ ಮಗಳು ಸಿಂಡಿ ಜೋಸೆಫ್ ಪ್ರತಿಕ್ರಿಯಿಸಿ. ಹಲ್ಲೆ ತೀವ್ರತೆಗೆ ಅಮ್ಮನ ಮೆದುಳಿನಲ್ಲಿ ರಕ್ತಸ್ರಾವವಾಗಿದೆ. ಆಕೆಯ ಮುಖದ ಬಲಭಾಗಕ್ಕೆ ಗಂಭೀರ ಗಾಯಗಳಾಗಿವೆ. ಕಣ್ಣಿನ ಭಾಗಕ್ಕೂ ಬಲವಾಗಿ ಪೆಟ್ಟು ಬಿದ್ದಿದ್ದು, ಕಣ್ಣುಗಳು ಊದಿಕೊಂಡಿದೆ. ಮೊದಲು ನನಗೆ ಆಕೆಯನ್ನು ಗುರುತಿಸಲು ಸಾಧ್ಯವಾಗಲಿಲ್ಲ ಎಂದು ಕಣ್ಣೀರು ಹಾಕಿದರು. ಹಲ್ಲೆಯ ಬಳಿಕ ಆರೋಪಿ ಸ್ಕ್ಯಾಂಟಲ್‌ಬರಿ 'ಭಾರತೀಯರು ಕೆಟ್ಟವರು' ಮತ್ತು 'ನಾನು ಭಾರತೀಯ ವೈದ್ಯರ ಬಗ್ಗೆ ವಿವರವಾಗಿ ಹೇಳಿದ್ದೇನೆ' ಎಂದು ಹೇಳಿಕೆ ನೀಡಿದ್ದಾನೆ. ಈ ಹೇಳಿಕೆ ಕುರಿತು ಆಸ್ಪತ್ರೆಯ ವೈದ್ಯರೊಬ್ಬರು ಪೊಲೀಸರಿಗೆ ಸಾಕ್ಷಿಯನ್ನು ನೀಡಿದ್ದಾರೆ.

ಮಹಾ ಕುಂಭಮೇಳದಲ್ಲಿ ದುಷ್ಕೃತ್ಯಕ್ಕೆ ಸಂಚು: ಖಲಿಸ್ತಾನಿ ಉಗ್ರ ಸೆರೆ

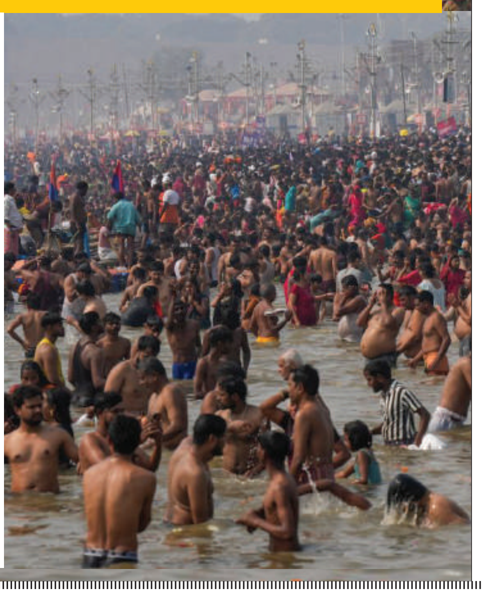

ಲಕ್ನೋ: ಪಾಕ್ ಐಎಸ್‌ಐ ಜೊತೆಗೆ ಸಂಪರ್ಕ ಹೊಂದಿದ್ದ ಖಲಿಸ್ತಾನಿ ಉಗ್ರನೊಬ್ಬ ಮಹಾ ಕುಂಭಮೇಳದಲ್ಲಿ ದುಷ್ಕೃತ್ಯ ಎಸಗಲು ಸಂಚು ರೂಪಿಸಿದ್ದನು ಎಂಬುದಾಗಿ ತಿಳಿದು ಬಂದಿದೆ. ಇಂತಹ ಖಲಿಸ್ತಾನಿ ಉಗ್ರನನ್ನು ಬಂಧಿಸಲಾಗಿದೆ.

ಪಾಕಿಸ್ತಾನ ಗುಪ್ತಚರ ಸಂಸ್ಥೆಯಾದಂತ ಐಎಸ್‌ಐ ಜೊತೆ ಸಂಪರ್ಕ ಹೊಂದಿದ್ದ ಖಲಿಸ್ತಾನಿ ಉಗ್ರನನ್ನು ಉತ್ತರ ಪ್ರದೇಶ ಪೊಲೀಸರು ಬಂಧಿಸಿದ್ದಾರೆ. ಬಂಧಿತ ಉಗ್ರನನ್ನು ಮಸಿಹ್ ಎಂಬುದಾಗಿ ತಿಳಿದು ಬಂದಿದೆ. ಈತನನ್ನು ವಿಚಾರಣೆಗೆ ಒಳಪಡಿಸಿದಾಗ ಮಹಾ ಕುಂಭಮೇಳದಲ್ಲಿ ಕೃತ್ಯ ಎಸಗಲು ಮುಂದಾಗಿದ್ದ ಎನ್ನಲಾಗುತ್ತಿದೆ.

ಬಂಧಿತ ಖಲಿಸ್ತಾನಿ ಉಗ್ರ ಪ್ರಯಾಗ್ ರಾಜ್ ಜಿಲ್ಲೆಯಲ್ಲಿನ ಮಹಾ ಕುಂಭದ ಸಮಯದಲ್ಲಿ ದಾಳಿ ನಡೆಸಿ, ನಂತ್ರ ಪೋರ್ಚುಗಲ್ ಗೆ ಪಲಾಯಣ ಮಾಡುವಂತ ಉದ್ದೇಶ ಹೊಂದಿದ್ದನು ಎಂಬುದಾಗಿ ಉತ್ತರ ಪ್ರದೇಶ ಪೊಲೀಸ್ ಮಹಾನಿರ್ದೇಶಕ ಪ್ರಶಾಂತ್ ಕುಮಾರ್ ತಿಳಿಸಿದ್ದಾರೆ.

ಮಹಾ ಕುಂಭಮೇಳದ ಮೇಲೆ ದಾಳಿ ನಡೆಸಿ, ದುಷ್ ಕೃತ್ಯ ನಡೆಸಲು ಸಂಚು ರೂಪಿಸಿದ್ದಂತ ಆರೋಪಿಯನ್ನು ಬಂಧಿಸಿ, ಆತನ ದಾಳಿಯನ್ನು ವಿಫಲಗೊಳಿಸಲಾಗಿದೆ. ಈತ ಮಹಾ ಕುಂಭದ ಸಿದ್ಧತೆಗಳ ಸಮಯದಲ್ಲಿ ಲಕ್ನೋ ಮತ್ತು ಕಾನ್ಪುರಕ್ಕೆ ಭೇಟಿ ನೀಡಿದ್ದನು ಎಂಬುದಾಗಿ ಹೇಳಿದ್ದಾರೆ.

ಕೆನಡಾದ ಆರ್ಥಿಕತೆ ಕುಸಿದರೆ ಸ್ವಾಧೀನ ಸುಲಭ : ಟ್ರೂಡೊ ಆರೋಪ

ಒಟ್ಟಾವ: ಸ್ವಾಧೀನತೆ ಸುಲಭವಾಗಬೇಕಿದ್ದರೆ ಕೆನಡಾದ ಆರ್ಥಿಕತೆ ಕುಸಿಯಬೇಕು ಎಂಬುದು ಅಮೆರಿಕ ಅಧ್ಯಕ್ಷ ಡೊನಾಲ್ಡ್ ಟ್ರಂಪ್ ಅವರ ಲೆಕ್ಕಾಚಾರವಾಗಿದೆ ಎಂದು ಕೆನಡಾ ಪ್ರಧಾನಿ ಜಸ್ಟಿನ್ ಟ್ರೂಡೊ ಆರೋಪಿಸಿದ್ದಾರೆ.

ರಶ್ಯ ಅಧ್ಯಕ್ಷ ಪುಟಿನ್ರನ್ನು ಮೆಚ್ಚಿಸುವ ಗುರಿಯನ್ನು ಹೊಂದಿರುವ ಅಮೆರಿಕದ ಸುಂಕಗಳು ತೀರಾ ಅಪ್ರಬುದ್ಧವಾಗಿವೆ. ಇದಕ್ಕೆ ಪ್ರತಿಯಾಗಿ ಕೆನಡಾವು ಅಮೆರಿಕದ ಸರಕುಗಳ ಮೇಲೆ ಪ್ರತೀಕಾರ ಸುಂಕ ವಿಧಿಸುತ್ತದೆ ಎಂದು ಅವರು ಸುದ್ದಿಗೋಷ್ಠಿಯಲ್ಲಿ ಹೇಳಿದ್ದಾರೆ.

ಈಗ ಅಮೆರಿಕವು ತನ್ನ ನಿಕಟ ಸಹಭಾಗಿ ಮತ್ತು ಮಿತ್ರ ಕೆನಡಾದ ವಿರುದ್ಧ ವ್ಯಾಪಾರ ಯುದ್ಧವನ್ನು ಆರಂಭಿಸಿದೆ. ಇದೇ ವೇಳೆ ಅವರು ರಶ್ಯದ ಜತೆ ಸಕಾರಾತ್ಮಕವಾಗಿ ಕೆಲಸ ಮಾಡುವ ಬಗ್ಗೆ ಮಾತನಾಡುತ್ತಾರೆ. ಇದು ಸುಳ್ಳು ಹೇಳುವ, ಕೊಲೆಗಡುಕ ಸರ್ವಾಧಿಕಾರಿ ವ್ಲಾದಿಮಿರ್ ಪುಟಿನ್ರನ್ನು ಓಲೈಸುವ ಕ್ರಮವಾಗಿದೆ ಎಂದು ಟ್ರೂಡೊ ವಾಗ್ದಾಳಿ ನಡೆಸಿದ್ದಾರೆ.

4,22,449 ಯೂನಿಟ್‌ಗಳ ಮಾರಾಟ ಮಾಡಿದ ಹೋಂಡಾ ಮೋಟಾರ್‌ಸೈಕಲ್, ಸ್ಕೂಟರ್ ಇಂಡಿಯಾ

ದೆಹಲಿ: ಹೋಂಡಾ ಮೋಟಾರ್ಸೈಕಲ್ ಸ್ಕೂಟರ್ ಇಂಡಿಯಾ ಫೆಬ್ರವರಿ 2025 ತಿಂಗಳಿಗಾಗಿ ತನ್ನ ಮಾರಾಟಸಂಖ್ಯೆಗಳನ್ನು ಘೋಷಿಸಿದೆ.

ಫೆಬ್ರವರಿ '25ಕ್ಕಾಗಿ ಸಂಸ್ಥೆಯ ಒಟ್ಟೂ ಮಾರಾಟಗಳು 4,22,449 ಯೂನಿಟ್ಸ್ ಆಗಿತ್ತು. ಇದು, 3,83,918 ಯೂನಿಟ್ಗಳ ದೇಶೀಯ ಮಾರಾಟ ಹಾಗೂ 38,531 ಯೂನಿಟ್ಗಳ ರಫ್ತುಗಳನ್ನು ಒಳಗೊಂಡಿದೆ. ಊಒಖಿಖ ದ ಜಖಿಆ ಈಜ25 (ಏಪ್ರಿಲ್ '24-ಫೆಬ್ರವರಿ'25) ಒಟ್ಟೂ ಮಾರಾಟ 54,04,216 ಆಗಿತ್ತು ಎಂಬುದು ಇಲ್ಲಿ ಗಮನಾರ್ಹ. ಇದು, 49,25,241 ದೇಶೀಯ ಯೂನಿಟ್ಸ್ ಮತ್ತು 4,78,975 ಯೂನಿಟ್ಸ್ ರಫ್ತುಗಳನ್ನು ಒಳಗೊಂಡಿದೆ.

ಉತ್ಪನ್ನ: HMSI, ಅತ್ಯಾಧುನಿಕ ಹೊಸ ಅಂಶಗಳೊಂದಿಗೆ, OBD2B ಅನುಸರಣೆಯ ಶೈನ್ 125 ಮತ್ತು ಹಾರ್ನೆಟ್ 2.0ದ ಹೊಸ ಆವೃತ್ತಿಗಳನ್ನು ಪರಿಚಯಿಸಿತ್ತು. ಮೇಲಾಗಿ ಸಂಸ್ಥೆಯು, OBD2B ಅನುಸರಣೆಯ ಇಂಜಿನ್ ಮತ್ತು ನವೀಕೃತ ಸಾಧನವಿರುಗ ಹೊಚ್ಚ ಹೊಸ NX200 ಅನ್ನು ಕೂಡ ಬಿಡುಗಡೆ ಮಾಡಿತ್ತು. ವ್ಯಾಪಾರ: HMSI ದಕ್ಷಿಣ ಭಾರತದಲ್ಲಿ 2 ಕೋಟಿ ಮಾರಾಟ ಹಾಗೂ ಮಧ್ಯಪ್ರದೇಶದಲ್ಲಿ ಶೈನ್ 125 ಮತ್ತು ಖಕ125 ಗಾಗಿ ಸಂಘಟಿತವಾಗಿ 10 ಲಕ್ಷ ಮಾರಾಟವನ್ನು ದಾಟಿ, ತನ್ನ ನಿರಂತರ ಬೆಳವಣಿಗೆ ಹಾಗೂ ಉತ್ಪನ್ನ ಆಕರ್ಷಣೆಯನ್ನು ಎತ್ತಿತೋರಿಸಿತ್ತು.

ರಸ್ತೆ ಸುರಕ್ಷತೆ: ಭಾರತದಲ್ಲಿ ರಸ್ತೆ ಸುರಕ್ಷತಾ ಜಾಗೃತಿಯನ್ನು ವಿಸ್ತರಿಸುತ್ತಾ HMSI, ಭಾರತದಾದ್ಯಂತ 10 ಪ್ರದೇಶಗಳಲ್ಲಿ ಪ್ರಚಾರಗಳನ್ನು ಪ್ರೋತ್ಸಾಹಿಸಿತ್ತು- ಮಥುರಾ(ಉತ್ತರಪ್ರದೇಶ), ಸಪುತಾರಾ (ಗುಜರಾತ್), ಅಮ್ರಾವತಿ(ಮಹಾರಾಷ್ಟ್ರ), ಅಮೃತಸರ(ಪಂಜಾಬ್), ಅಂಗುಲ್(ಒದಿಶಾ), ಬಳ್ಳಾರಿ(ಕರ್ನಾಟಕ), ಜಬಲ್ಪುರ(ಮಧ್ಯಪ್ರದೇಶ), ಕಾಕಿನಾಡ(ಆಂಧ್ರಪ್ರದೇಶ), ದರ್ಭಾಂಗ(ಬಿಹಾರ್) ಮತ್ತು ಗೋವಾ. ತನ್ನ ಚಾಲನೆಯಲ್ಲಿರುವ ಯೋಜನೆಯಾದ ನಮ್ಮ ಭವಿಷ್ಯತ್ತಿನ ಪೀಳಿಗೆಗಳಿಗೆ ಮನೋಭಾವ ಬೆಳವಣಿಗೆ (Mindset Development for our Future Generation)ಯ ಭಾಗವಾಗಿ HMSI ಮುಂಬೈ (ಮಹಾರಾಷ್ಟ್ರ)ದ ಶಾಲಾ ಪ್ರಾಂಶುಪಾಲರುಗಳ ಸಹಯೋಗದೊಂದಿಗೆ ರಸ್ತೆ ಸುರಕ್ಷತಾ ಸಮಾವೇಶವನ್ನೂ ಆಯೋಜಿಸಿತ್ತು. ಹೆಚ್ಚುವರಿಯಾಗಿ HMSI, ಚೆನ್ನೈನ ತನ್ನ ಟ್ರಾಫಿಕ್ ಟ್ರೇನಿಂಗ್ ಪಾರ್ಕ್ನ 6ನೆ ವಾರ್ಷಿಕೋತ್ಸವವನ್ನು ಆಚರಿಸಿ ಜವಾಬ್ದಾರಿಯುತವಾದ ರಸ್ತೆ ಅಭ್ಯಾಸಗಳೆಡೆಗೆ ತನ್ನ ಪ್ರಯತ್ನಗಳನ್ನು ಹೆಚ್ಚಿಸಿತ್ತು.

ಮೊಬೈಲ್ ಬಳಸದಂತೆ ಹೇಳಿದಕ್ಕೆ ತಂದೆ-ತಾಯಿ ಮೇಲೆ ಹಲ್ಲೆ ಮಾಡಿದ ಮಗ: ತಾಯಿ ಸಾವು

ಬಾಲಘಾಟ್: ಮೊಬೈಲ್ ಬಳಸದಂತೆ ಬುದ್ಧಿಮಾತು ಹೇಳಿದ ತಂದೆ-ತಾಯಿ ಮೇಲೆ ಮಗನೊಬ್ಬ ಕಬ್ಬಿಣದ ರಾಡ್ನಿಂದ ತೀವ್ರವಾಗಿ ಹಲ್ಲೆ ಮಾಡಿದ್ದು, ಹಲ್ಲೆಯಿಂದ ತಾಯಿ ಮೃತಪಟ್ಟ ಘಟನೆ ಜಿಲ್ಲೆಯ ವರಸ್ವನಿ ಪೊಲೀಸ್ ಠಾಣೆ ವ್ಯಾಪ್ತಿಯ ಸಿಕಂದ್ರ ಗ್ರಾಮದಲ್ಲಿ ನಡೆದಿದೆ. ಸತ್ಯಂ ಕಟ್ರೆ(20) ಹಲ್ಲೆ ಮಾಡಿದ ಮಗ. ಪ್ರತಿಭಾ ಕಟ್ರೆ ಮೃತ ತಾಯಿ.

ಮಾರ್ಚ್ 3ರ ರಾತ್ರಿ, ಸಿಕಂದ್ರ ಗ್ರಾಮದಲ್ಲಿ ಮೊಬೈಲ್ ವಿಚಾರವಾಗಿ ಸಿಟ್ಟಿನಲ್ಲಿ ಮಗ ಸತ್ಯಂ ಪೋಷಕರ ಮೇಲೆ ಹಲ್ಲೆ ಮಾಡಿದ್ದು, ಗಂಭೀರವಾಗಿ ಗಾಯಗೊಂಡಿದ್ದ ಪೋಷಕರನ್ನು ಸ್ಥಳೀಯ ಗೊಂಡಿಯಾದ ಆಸ್ಪತ್ರೆಗೆ ದಾಖಲಿಸಲಾಗಿತ್ತು. ಆದರೆ, ಚಿಕಿತ್ಸೆ ಫಲಿಸದೇ ಹುಡುಗನ ತಾಯಿ ಪ್ರತಿಭಾ ಮಂಗಳವಾರ ಮೃತಪಟ್ಟಿದ್ದು, ಆತನ ತಂದೆ ಕಿಶೋರ್ ಕಟ್ರೆ ಐಸಿಯುನಲ್ಲಿ ಚಿಕಿತ್ಸೆ ಪಡೆಯುತ್ತಿದ್ದಾರೆ. ಪ್ರಕರಣಕ್ಕೆ ಸಂಬಂಧಟ್ಟಂತೆ ಆರೋಪಿ ಮಗ ಸತ್ಯಂನನ್ನು ಬಂಧಿಸಿ ಜೈಲಿಗೆ ಕಳುಹಿಸಿರುವುದಾಗಿ ಪೊಲೀಸರು ತಿಳಿಸಿದ್ದಾರೆ. ಮೃತರ ಅಂತ್ಯಕ್ರಿಯೆ ಬುಧವಾರ ನಡೆಸಲಾಯಿತು.

ಮೊಬೈಲ್ ಬಳಸದಂತೆ ಬುದ್ಧಿಮಾತು ಹೇಳಿದ್ದಕ್ಕೆ ಸತ್ಯಂ ತನ್ನ ತಂದೆ ಕಿಶೋರ್ ಮತ್ತು ತಾಯಿ ಪ್ರತಿಭಾ ಅವರ ಮೇಲೆ ಕಬ್ಬಿಣದ ರಾಡ್ನಿಂದ ಹಲ್ಲೆ ನಡೆಸಿ ತೀವ್ರವಾಗಿ ಗಾಯಗೊಳಿಸಿದ್ದ. ಬಳಿಕ ತಾನೇ ಪೊಲೀಸ್ ಠಾಣೆಗೆ ಹಾಗೂ ಸಂಬಂಧಿಕರಿಗೆ ಕರೆ ಮಾಡಿ ವಾಟ್ಸ್ಆ?ಯಪ್ ಗುಂಪಿನಲ್ಲಿ ಮಾಹಿತಿ ಹಂಚಿಕೊಂಡಿದ್ದನು. ಸುದ್ದಿ ತಿಳಿದು ಸ್ಥಳಕ್ಕೆ ಬಂದ ಪೊಲೀಸರ ತಂಡ, ಗಾಯಗೊಂಡ ಪೋಷಕರಿಬ್ಬರನ್ನೂ ಆಸ್ಪತ್ರೆಗೆ ಕರೆದೊಯ್ದಿತ್ತು.

ಈ ಕುರಿತು ಹೆಚ್ಚುವರಿ ಪೊಲೀಸ್ ವರಿಷ್ಠಾಧಿಕಾರಿ ವಿಜಯ್ ದ್ವಾರ್ ಮಾತನಾಡಿ, ಮೃತ ಪ್ರತಿಭಾ ಹಾಗೂ ಗಾಯಗೊಂಡ ಕಿಶೋರ್ ದಂಪತಿ ಇಬ್ಬರೂ ಸರ್ಕಾರಿ ಶಿಕ್ಷಕರಾಗಿದ್ದು, ಇಬ್ಬರೂ ಬೇರೆ ಬೇರೆ ಶಾಲೆಗಳಲ್ಲಿ ಸೇವೆ ಸಲ್ಲಿಸುತ್ತಿದ್ದರು. ಸತ್ಯಂ ಈ ದಂಪತಿಯ ಏಕೈಕ ಪುತ್ರನಾಗಿದ್ದು, ನೀಟ್ ಪರೀಕ್ಷೆಗೆ ತಯಾರಿ ನಡೆಸುತ್ತಿದ್ದಾನೆ. ಪೋಷಕರು ಓದುವಂತೆ ತಿಳಿ ಹೇಳುತ್ತಿದ್ದರು. ಆದರೆ, ಅವನು ಮೊಬೈಲ್ ವ್ಯಸನಿಯಾಗಿದ್ದರಿಂದ ಪೋಷಕರ ಮಾತು ಕೇಳುತ್ತಿರಲಿಲ್ಲ. ಸೋಮವಾರ ರಾತ್ರಿ ಇದೇ ವಿಷಯಕ್ಕೆ ಅವರ ನಡುವೆ ವಾಗ್ವಾದ ನಡೆದಿತ್ತು. ಈ ವೇಳೆ, ಸತ್ಯಂ ಕೋಪದಿಂದ ಹಲ್ಲೆ ನಡೆಸಿದ್ದಾನೆ. ಸದ್ಯ ಆರೋಪಿ ಸತ್ಯಂನನ್ನು ಬಂಧಿಸಿ ಜೈಲಿಗೆ ಕಳುಹಿಸಲಾಗಿದೆ ಎಂದು ಪೊಲೀಸರು ತಿಳಿಸಿದ್ದಾರೆ.

ಸಂಜೆ ಮುಗಿಲು

Postal Registration No.KA/BGW-1823/2019-2021, Posted at Patrika Channel, RMS Bhavan, Bengaluru PSO, Mysore Road, Bengaluru- 560020, RNI No.KARKAN/2002/08054

ರಶ್ಮಿಕಾ ಮಂದಣ್ಣ ಪರ ರಮ್ಯಾ ಬ್ಯಾಟಿಂಗ್

ಸ್ಯಾಂಡಲ್‌ವುಡ್‌ನ ಮೋಹಕತಾರೆ ರಮ್ಯಾ ಅವರು ರಶ್ಮಿಕಾ ಪರ ಬ್ಯಾಟಿಂಗ್ ಮಾಡಿದ್ದಾರೆ. ರಶ್ಮಿಕಾ ಮಂದಣ್ಣಗೆ ಬುದ್ಧಿ ಕಲಿಸಬೇಕು ಎಂದ ಶಾಸಕ ರವಿ ಗಣಿಗ ಹೇಳಿಕೆಗೆ ತಿರುಗೇಟು ರಮ್ಯಾ ನೀಡಿದ್ದಾರೆ. ಫಿಲ್ಮ್ ಫೆಸ್ಟಿವಲ್‌ನಲ್ಲಿ ಮಾತನಾಡಿದ ರಮ್ಯಾ, ರಶ್ಮಿಕಾರನ್ನ ಪ್ರಾರಂಭದ ದಿನಗಳಿಂದಲೂ ಟ್ರೋಲ್ ಮಾಡ್ತಿರುವ ಬಗ್ಗೆ ಅಸಮಾಧಾನ ವ್ಯಕ್ತಪಡಿಸಿದ್ದಾರೆ. ಅಲ್ಲದೇ ರಶ್ಮಿಕಾ ಹೈದರಾಬಾದ್‌ನಲ್ಲಿ ಮನೆಯನ್ನ ಮಾಡಿರಬಹುದು. ಅದಕ್ಕೆ ಹಾಗೆ ಹೇಳಿರಬಹುದು ಅಂತಾ ರಶ್ಮಿಕಾ ಪರ ರಮ್ಯಾ ಬ್ಯಾಟಿಂಗ್ ಮಾಡಿದ್ದಾರೆ. ಅಂದಹಾಗೆ, ವಿಧಾನಸೌಧ ಶಾಸಕ ಗಣಿಗ ರವಿ ಅವರು ಸಿನಿಮಾದವರು ಬಾಯಿಮುಚ್ಚಿಕೊಂಡು ಇರಬೇಕು. ರಶ್ಮಿಕಾ ಮಂದಣ್ಣ 'ಕಿರಿಕ್ ಪಾರ್ಟಿ' ಸಿನಿಮಾದಿಂದ ಬೆಳೆದವರು. ಅವರನ್ನು ಕಳೆದ ವರ್ಷ ಚಲನಚಿತ್ರೋತ್ಸವಕ್ಕೆ ಆಹ್ವಾನ ಮಾಡಿದ್ವಿ. ಆದರೆ ನಾನು ಹೈದರಾಬಾದ್‌ನಲ್ಲಿ ಇರೋದು, ನನಗೆ ಟೈಂ ಇಲ್ಲ, ಬರಲ್ಲ ಎಂದು ಹೇಳಿದ್ದರು. ಇವರಿಗೆ ಬುದ್ದಿ ಕಲಿಸಬೇಕಲ್ವಾ? ಎಂದು ಕೆಂಡಕಾರಿದರು. ಹಾಗಾಗಿ ಈ ವಿಚಾರಕ್ಕೆ ರಶ್ಮಿಕಾ ಮಂದಣ್ಣ ಪರ ರಮ್ಯಾ ಮಾತನಾಡಿದ್ದಾರೆ.

ಹೊಸ ಚಿತ್ರಕ್ಕೆ ಸಹಿ ಹಾಕಿದರು ನಿಮಿಕಾ ರತ್ನಾಕರ್!

'ಕ್ರಾಂತಿ' ಚಿತ್ರದ ಶೇಕ್ ಇಟ್ ಪುಷ್ಪವತಿ ಹಾಡಿನ ಮೂಲಕವೇ ಭಾರೀ ಕ್ರೇಜ್ ಹುಟ್ಟು ಹಾಕಿದ್ದವರು ಮಂಗಳೂರು ಹುಡುಗಿ ನಿಮಿಕಾ ರತ್ನಾಕರ್. ಇದೊಂದು ಹಾಡಿನ ಮೂಲಕವೇ ಕರ್ನಾಟಕದ ಕ್ರಶ್ ಆಗಿ ಮಿಂಚಿದ್ದ ನಿಮಿಕಾ ಇದೀಗ ಸಾಲು ಸಾಲು ಸಿನಿಮಾಗಳಲ್ಲಿ ನಾಯಕಿಯಾಗಿ ಬ್ಯುಸಿಯಾಗಿದ್ದಾರೆ. ವಿಶೇಷವೆಂದರೆ, ಮಹಿಳಾ ಪ್ರಧಾನ ಸಿನಿಮಾ ಅವಕಾಶ ಕೂಡ ಅವರ ಪಾಲಿಗೆ ಒಲಿದು ಬಂದಿದೆ. ಹೀಗೆ ಒಂದಷ್ಟು ಸಿನಿಮಾಗಳು ಚಿತ್ರೀಕರಣದ ಅಂತಿಮ ಘಟ್ಟದಲ್ಲಿರುವಾಗಲೇ, ಅವರು ನಾಯಕಿಯಾಗಿ ನಟಿಸಿರುವ ಮತ್ತೊಂದು ಸಿನಿಮಾಗೆ ತಯಾರಿ ಆರಂಭವಾಗಿದೆ. ಆ ಚಿತ್ರಕ್ಕೆ 'ವೈಲ್ಡ್ ಟೈಗರ್ ಸಫಾರಿ' ಎಂಬ ಶೀರ್ಷಿಕೆ ನಿಕ್ಕಿಯಾಗಿದೆ. ಇದರ ಮುಹೂರ್ತ ಸಮಾರಂಭ ಮಾರ್ಚ್ 7ರಂದು ಮಂಗಳೂರಿನಲ್ಲಿ ಅದ್ಧೂರಿಯಾಗಿ ನೆರವೇರಲಿದೆ.

'ವೈಲ್ಡ್ ಟೈಗರ್ ಸಫಾರಿ' ಚಿತ್ರವನ್ನು ಚಂದ್ರಮೌಳಿ ನಿರ್ದೇಶನ ಮಾಡಲಿದ್ದಾರೆ. ಇವರು ಕೆಜಿಎಫ್ ಸರಣಿಯ ರೈಟರ್ ಆಗಿ ಗಮನ ಸೆಳೆದಿದ್ದವರು. ಸದರಿ ಸಿನಿಮಾದ ಕಲಾ ನಿರ್ದೇಶನದ ಜವಾಬ್ದಾರಿಯನ್ನು ಶಿವಕುಮಾರ್ ನಿಭಾಯಿಸಲಿದ್ದಾರೆ. ಇವರೂ ಕೂಡ ಕೆಜಿಎಫ್ ಸರಣಿಯ ಕಲಾ ನಿರ್ದೇಶಕರಾಗಿದ್ದವರು. ಇನ್ನುಳಿದಂತೆ ಎ.ಜೆ ಶೆಟ್ಟಿ ಛಾಯಾಗ್ರಹಣ ಮಾಡಲಿದ್ದಾರೆ. ಈ ಸಿನಿಮಾದ ಮೂಲಕ ಶಿಥಿಲ್ ಪೂಜಾರಿ ನಾಯಕನಾಗಿ ಎಂಟ್ರಿ ಕೊಡಲು ಸಜ್ಜಾಗಿದ್ದಾರೆ. ಬಾಲಿವುಡ್‌ನಲ್ಲಿ ಹೆಸರುವಾಸಿಯಾಗಿರುವ ಡ್ಯಾನ್ಸರ್ ಧರ್ಮೇಶ್ ಹಾಗೂ ಸುಶಾಂತ್ ಪೂಜಾರಿ ಈ ಚಿತ್ರದಲ್ಲಿ ಬಹುಮುಖ್ಯವಾದ ಪಾತ್ರಗಳಲ್ಲಿ ನಟಿಸಲಿದ್ದಾರೆ. ನಿಮಿಕಾ ರತ್ನಾಕರ್ ಚೆಂದದ ಪಾತ್ರವೊಂದರ ಮೂಲಕ ನಾಯಕಿಯಾಗಿ ಸಾಥ್ ಕೊಡಲಿದ್ದಾರೆ. ಸದ್ಯದ ಮಟ್ಟಿಗೆ ಈ ಸಿನಿಮಾದ ಬಗ್ಗೆ ಇಷ್ಟು ಮಾಹಿತಿಗಳು ಜಾಹೀರಾಗಿವೆ.

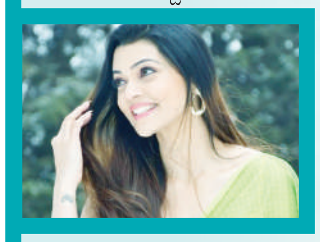

ಒಟ್ಟಾರೆಯಾಗಿ, ಕೆಜಿಎಫ್ ಭಾಗವಾಗಿದ್ದ ಪ್ರತಿಭಾನ್ವಿತರ, ಕಟ್ಟುಮಸ್ತಾದ ತಂಡ 'ವೈಲ್ಡ್ ಟೈಗರ್ ಸಫಾರಿ'ಯ ಹಿಂದಿರೋದು ಖಾತರಿಯಾಗಿದೆ. ಶೇಕ್ ಇಟ್ ಪುಷ್ಪವತಿ ಹಾಡಿನ ಪ್ರಭೆಯಲ್ಲಿಯೇ ಒಂದಷ್ಟು ಉತ್ತಮ ಅವಕಾಶಗಳು ನಿಮಿಕಾರನ್ನು ಅರಸಿ ಬರುತ್ತಿದೆ. ಅವರು ಈಗಾಗಲೇ ಓಂಪ್ರಕಾಶ್ ರಾವ್ ನಿರ್ದೇಶನದ 'ತ್ರಿಶೂಲಂ' ಚಿತ್ರದಲ್ಲಿ ರಿಯಲ್ ಸ್ಟಾರ್ ಉಪೇಂದ್ರ ಜೊತೆ ನಾಯಕಿಯಾಗಿ ನಟಿಸಿದ್ದಾರೆ. ಅದರ ಚಿತ್ರೀಕರಣವೀಗ ಅಂತಿಮ ಹಂತದಲ್ಲಿದೆ. ಇದರ ಜೊತೆಗೆ 'ಫ್ಲರ್ಟ್' ಅಂತೊಂದು ಚಿತ್ರದಲ್ಲಿ ನಟಿಸಿರೋ ನಿಮಿಕಾರ ಪಾಲಿಗೆ 'ಫೀನಿಕ್ಸ್' ಎಂಬ ಚಿತ್ರದಲ್ಲಿಯೂ ನಾಯಕಿಯಾಗೋ ಅವಕಾಶ ಕೂಡಿ ಬಂದಿದೆ.

'ಫೀನಿಕ್ಸ್' ಚಿತ್ರವನ್ನು ಓಂಪ್ರಕಾಶ್ ರಾವ್ ನಿರ್ದೇಶನ ಮಾಡುತ್ತಿದ್ದಾರೆ. ಇದು ಮಹಿಳಾ ಪ್ರಧಾನ ಕಥಾಹಂದರ ಇರುವ ಸಿನಿಮಾ ಆಗಿದೆ. ಇದರಲ್ಲಿ ನಿಮಿಕಾ ಎಲ್ಲರನ್ನೂ ಅಚ್ಚರಿಗೀಡು ಮಾಡುವ ಪಾತ್ರದಲ್ಲಿ ಕಾಣಿಸಿಕೊಳ್ಳಲಿದ್ದಾರಂತೆ. ಹೀಗೆ ಒಂದೇ ಸಲಕ್ಕೆ ಎರಡ್ಮೂರು ಸಿನಿಮಾಗಳಲ್ಲಿ ತೊಡಗಿಸಿಕೊಂಡಿರುವ ನಿಮಿಕಾ ಪಾಲಿಗೆ 'ವೈಲ್ಡ್ ಟೈಗರ್ ಸಫಾರಿ' ಮೂಲಕ ಮತ್ತೊಂದು ಸುವರ್ಣಾವಕಾಶ ಒಲಿದು ಬಂದಂತಿದೆ. ಈ ಸಿನಿಮಾದ ಮುಹೂರ್ತ ಸಮಾರಂಭ ಇಂದು ಮಂಗಳೂರಿನಲ್ಲಿ ನಡೆಯಲಿದೆ. ಈ ವೇಳೆ, ಚಿತ್ರದ ಬಗ್ಗೆ ಮತ್ತೊಂದಷ್ಟು ವಿಚಾರಗಳು ಜಾಹೀರಾಗಲಿವೆ.

ಅಪಾಯವಿದೆ ಎಚ್ಚರಿಕೆ ಅಂದಳೇಕೆ ರಾಮಾಚಾರಿ ತಂಗಿ?

ಅಭಿಜಿತ್ ತೀರ್ಥಹಳ್ಳಿ ನಿರ್ದೇಶನದಲ್ಲಿ ಮೂಡಿ ಬಂದಿರುವ 'ಅಪಾಯವಿದೆ ಎಚ್ಚರಿಕೆ' ಚಿತ್ರ ರಿಲೀಸ್ ಆಗಿ ಯಶಸ್ವಿ ಪ್ರದರ್ಶನ ಕಾಣುತ್ತಿದೆ. ಟ್ರೈಲರ್ ಮೂಲಕ ಗಾಢ ಕುತೂಹಲ ಹುಟ್ಟು ಹಾಕಿರುವ ಈ ಸಿನಿಮಾ ಹಾರರ್ ಥ್ರಿಲ್ಲರ್ ಜಾನರಿನ ಸಿದ್ಧಸೂತ್ರಗಳಾಚೆಗೆ ರೂಪುಗೊಂಡಿದೆ ಎಂಬ ವಿಚಾರವನ್ನೂ ಟ್ರೈಲರ್ ಮನದಟ್ಟು ಮಾಡಿಸಿದೆ. ನಿರ್ದೇಶಕರಿಲ್ಲಿ ಪಂಚ ಭೂತಗಳ ಆಧಾರದಲ್ಲಿ ಸೃಷ್ಟಿದ ಪಾತ್ರಗಳ ಬಗ್ಗೆಯೂ ಈಗ ಚರ್ಚೆಗಳು ನಡೆಯುತ್ತಿವೆ. 'ಅಪಾಯವಿದೆ ಎಚ್ಚರಿಕೆ' ಚಿತ್ರದಲ್ಲಿ ನಾಯಕಿಯಾಗಿ ನಟಿಸಿರುವವರು ರಾಧಾ ಭಗವತಿ. 'ರಾಮಾಚಾರಿ' ಸೀರಿಯಲ್‌ನ ತಂಗಿ ಪಾತ್ರದ ಮೂಲಕ ಮನಗೆದ್ದಿದ್ದ ರಾಧಾ ಭಗವತಿ 'ಅಪಾಯವಿದೆ ಎಚ್ಚರಿಕೆ' ಚಿತ್ರದ ಒಂದಷ್ಟು ಬೆರಗಿನ ವಿಚಾರಗಳನ್ನು ತೆರೆದಿಟ್ಟಿದ್ದಾರೆ. ರಾಧಾ ಭಗವತಿ ಇದೀಗ ಕಿರುತೆರೆಯಲ್ಲಿಯೂ ನಾಯಕಿಯಾಗಿ ಮಿಂಚುತ್ತಿದ್ದಾರೆ. ಇದೀಗ ಭಾರ್ಗವಿ ಎಲ್‌ಎಲ್‌ಬಿ ಧಾರಾವಾಹಿಯ ನಾಯಕಿಯಾಗಿಯೂ ಎಂಟ್ರಿ ಕೊಟ್ಟಿದ್ದಾರೆ. ಹೀಗೆ ಸೀರಿಯಲ್‌ಗಳಲ್ಲಿ ನಟಿಸುತ್ತಲೇ ನಾಯಕಿಯಾಗಿ ಹಿರಿತೆರೆಗೆ ಆಗಮಿಸಿದ್ದ ರಾಧಾ ಪಾಲಿಗೆ 'ಅಪಾಯವಿದೆ ಎಚ್ಚರಿಕೆ' ಮಹತ್ವದ ಚಿತ್ರ. ಸ್ನೇಹಿತರೊಬ್ಬರ ಮೂಲಕ ಈ ಚಿತ್ರಕ್ಕಾಗಿ ಆಡಿಷನ್ ನಡೆಯುತ್ತಿರುವ ವಿಚಾರ ತಿಳಿದು ನಿರ್ದೇಶಕರನ್ನು ಸಂಪರ್ಕಿಸಿದ್ದವರು ರಾಧಾ ಭಗವತಿ. ಆ ನಂತರ

ಆಡಿಷನ್ ಅಲ್ಲಿ ಪಾಲ್ಗೊಂಡು, ನಾಯಕಿಯಾಗಿ ಆಯ್ಕೆಯಾದ ಅವರಿಗೆ ನಿರ್ದೇಶಕರು ತಿಂಗಳುಗಟ್ಟಲೆ ಆ ಪಾತ್ರಕ್ಕಾಗಿ ರಿಹರ್ಸಲ್ ನಡೆಸಿದ್ದರಂತೆ. ಹಾಗೆ ಆ ಪಾತ್ರವನ್ನು ಒಳಗಿಳಿಸಿಕೊಂಡಿದ್ದ ರಾಧಾ ಚಿತ್ರೀಕರಣದಲ್ಲಿ ಪಾಲ್ಗೊಂಡು ವಿಶಿಷ್ಟವಾದ ಅನುಭವವನ್ನು ತಮ್ಮದಾಗಿಸಿಕೊಂಡಿದ್ದಾರೆ. ಹೆಚ್ಚಾಗಿ ಕಾಡಿನ ಕತ್ತಲಲ್ಲಿ ಘಟಿಸುವ ಈ ಕಥೆ ಕೇಳಿಯೇ ರಾಧಾ ಥ್ರಿಲ್ ಆಗಿದ್ದರಂತೆ. ಆದರೆ, ಅವರ ಪಾಲಿಗಿಲ್ಲಿ ನಾಯಕಿಯಾಗಿ ಸಿಟಿ ಹುಡುಗಿಯ ಪಾತ್ರ ಸಿಕ್ಕಿದೆ. ಒಂದಷ್ಟು ದಿನಗಳ ಕಾಲ ನಿರಂತರವಾಗಿ ಚಿತ್ರೀಕರಣದಲ್ಲಿ ಭಾಗಿಯಾದ ಖುಷಿ ಅವರಲ್ಲಿದೆ. ಹಾಗಾದರೆ, ರಾಧಾ ಪಾತ್ರ ಸಿಟಿ ಪೋಷನ್ನಿಗೆ ಮಾತ್ರವೇ ಸೀಮಿತವಾ? ಆ ಪಾತ್ರ ಕಾಡಿನ ಗರ್ಭದೊಳಗೆ ಪ್ರವೇಶಿಸೋದಿಲ್ಲವಾ? ಇಂಥಾ ಕುತೂಹಲ ಸಹಜ. ಅದನ್ನು ಸದ್ಯಕ್ಕೆ ಚಿತ್ರತಂಡ ಗೌಪ್ಯವಾಗಿಟ್ಟಿದೆ. ಅದೀಗ ಪ್ರೇಕ್ಷಕರ ಮುಂದೆ ತೆರೆದುಕೊಂಡಿದೆ. ರಾಮಾಚಾರಿಯ ತಂಗಿಯನ್ನು ವಿಶಿಷ್ಟವಾದ ಪಾತ್ರದಲ್ಲಿ ಕಣ್ತುಂಬಿಕೊಂಡ ಪ್ರೇಕ್ಷಕರು ಖುಷಿಗೊಂಡಿದ್ದಾರೆ. ನಿರ್ದೇಶಕ ಅಭಿಜಿತ್ ತೀರ್ಥಹಳ್ಳಿ ವರ್ಷಗಟ್ಟಲೆ ಶ್ರಮ ವಹಿಸಿ ಈ ಕಥೆಯನ್ನು ಸಿದ್ಧಪಡಿಸಿದ್ದಾರೆ. ನಂತರ ಅಷ್ಟೇ ಶ್ರದ್ಧೆಯಿಂದ ಎಲ್ಲ ರೀತಿಯಿಂದಲೂ ಆಯಾ ಪಾತ್ರಕ್ಕೆ ಒಪ್ಪುವಂಥಾ ನಟ-ನಟಿಯರನ್ನೇ ಆಯ್ಕೆ ಮಾಡಿಕೊಂಡಿದ್ದಾರೆ. ಬಹುತೇಕ ಎಲ್ಲರಿಗೂ ಪಾತ್ರಗಳ ಬಗ್ಗೆ ತಿಳಿ ಹೇಳಿ, ತಿಂಗಳುಗಟ್ಟಲೆ ರಿಹರ್ಸಲ್ ನಡೆಸಿ ಚಿತ್ರೀಕರಣ ಚಾಲೂ ಮಾಡಿದ್ದಾರೆ. ಒಟ್ಟಾರೆಯಾಗಿ ಸೀರಿಯಲ್ ಹುಡುಗಿ ರಾಧಾ ಭಗವತಿಗಿಲ್ಲಿ ಚೆಂದದ ಪಾತ್ರ ಸಿಕ್ಕ ಸಂಭ್ರಮವಿದೆ. ಇದೀಗ ಈ ಸಿನಿಮಾ ಬಿಡುಗಡೆಗೊಂಡು ಪ್ರೇಕ್ಷಕರನ್ನು ಥ್ರಿಲ್ ಆಗಿಸುತ್ತಾ ಯಶಸ್ವಿ ಪ್ರದರ್ಶನ ನೀಡುತ್ತಿದೆ. ಯಶಸ್ವಿನಿ ಕ್ರಿಯೇಷನ್ಸ್ ಬ್ಯಾನರಿನಡಿಯಲ್ಲಿ ವಿ.ಜಿ ಮಂಜುನಾಥ್ ಮತ್ತು ಪೂರ್ಣಿಮಾ ಎಂ. ಗೌಡ ಈ ಚಿತ್ರವನ್ನು ನಿರ್ಮಾಣ ಮಾಡಿದ್ದಾರೆ. ಸುನಾದ್ ಗೌತಮ್ ಛಾಯಾಗ್ರಹಣ ಮತ್ತು ಸಂಗೀತ ನಿರ್ದೇಶನ, ಗುರುಪ್ರಸಾದ್ ಸಹ ನಿರ್ದೇಶನ, ಹರ್ಷಿತ್ ಪ್ರಭು ಸಂಕಲನ, ವಿಕಾಸ್ ಉತ್ತಯ್ಯ, ರಾಧಾ ಭಗವತಿ, ರಾಘವ್ ಕೊಡಚಾದ್ರಿ, ಮಿಥುನ್ ತೀರ್ಥಹಳ್ಳಿ, ಹರಿಣಿ ಶ್ರೀಕಾಂತ್ ಮುಂತಾದವರ ತಾರಾಗಣದೊಂದಿಗೆ ಈ ಸಿನಿಮಾ ಮೂಡಿ ಬಂದಿದೆ.

ಯುಪಿ ವಿರುದ್ಧ ಗೆದ್ದ ಮುಂಬೈ ಇಂಡಿಯನ್ಸ್

ಲಕ್ನೋ: ಯುಪಿ ವಾರಿಯರ್ಸ್ ತಂಡದ ವಿರುದ್ಧ ಅಟಲ್ ಬಿಹಾರಿ ವಾಜಪೇಯಿ ಮೈದಾನದಲ್ಲಿ ನಡೆದ ಪಂದ್ಯದಲ್ಲಿ ಮುಂಬೈ ಇಂಡಿಯನ್ಸ್ 6 ವಿಕೆಟ್‌ಗಳ ಜಯ ಸಾಧಿಸಿದೆ ಗೆದ್ದು ಬೀಗಿದೆ.

ಮೊದಲು ಬ್ಯಾಟ್ ಬೀಸಿದ ಯುಪಿ ವಾರಿಯರ್ಸ್ 20 ಓವರ್‌ಗಳಲ್ಲಿ ತನ್ನೆಲ್ಲ ವಿಕೆಟ್ ಕಳೆದುಕೊಂಡು 150 ರನ್ ಕಲೆ ಹಾಕಿತು. ಈ ಗುರಿಯನ್ನು ಬೆನ್ನಟ್ಟಿದ ಮುಂಬೈ ಇಂಡಿಯನ್ಸ್ 18.3 ಓವರ್‌ಗಳಲ್ಲಿ 4 ವಿಕೆಟ್ ಕಳೆದುಕೊಂಡು 153 ರನ್ ಕಲೆ ಹಾಕಿ ಜಯ ಮುಡಿಗೇರಿಸಿಕೊಂಡಿತು.

4 ಜಯ ಸಾಧಿಸುವುದರೊಂದಿಗೆ ಮುಂಬೈ ಇಂಡಿಯನ್ಸ್ 8 ಅಂಕ ಪಡೆಯುವುದರ ಮೂಲಕ ಅಂಕಪಟ್ಟಿಯಲ್ಲಿ ಎರಡನೇ ಸ್ಥಾನಲ್ಲಿದ್ದರೆ ಯುಪಿ ವಾರಿಯರ್ಸ್ 5 ಪಂದ್ಯ ಸೋಲುವ ಮೂಲಕ 4 ಅಂಕ ಸಂಪಾದಿಸಿ 5ನೇ ಸ್ಥಾನದಲ್ಲಿದೆ.

ಮುಂಬೈ ಇಂಡಿಯನ್ಸ್ ಪರ ಹೇಲಿ ಮ್ಯಾಥ್ಯೂಸ್ 46 ಎಸೆತಗಳಲ್ಲಿ 2 ಸಿಕ್ಸರ್, 8 ಬೌಂಡರಿ ನೆರವಿನಿಂದ 68 ರನ್, ನ್ಯಾಟ್ ಸಿವರ್ ಬ್ರಂಟ್ 23 ಎಸೆತಗಳಲ್ಲಿ 7 ಬೌಂಡರಿಗಳ ನೆರವಿನಿಂದ 37 ರನ್ ಕಲೆ ಹಾಕಿದರು.

ಯುಪಿ ಪರ ಗ್ರೇಸ್ ಹ್ಯಾರಿಸ್ 2 ವಿಕೆಟ್, ಕ್ರಾಂತಿ ಗೌಡ್ 1 ವಿಕೆಟ್, ಚಿನೆಲ್ಲೆ ಹೆನ್ರಿ 1 ವಿಕೆಟ್ ಪಡೆದರು. ಯುಪಿ ಪರ ಜಾರ್ಜಿಯಾ ವೋಲ್ 33 ಎಸೆತಗಳಲ್ಲಿ 12 ಬೌಂಡರಿಗಳ ನೆರವಿನಿಂದ 55 ರನ್, ಗ್ರೇಸ್ ಹ್ಯಾರಿಸ್ 25 ಎಸೆತಗಳಲ್ಲಿ 1 ಸಿಕ್ಸರ್, 3 ಬೌಂಡರಿ ನೆರವಿನಿಂದ 28 ರನ್, ತಂಡದ ನಾಯಕಿ ದೀಪ್ತಿ ಶರ್ಮಾ 25 ಎಸೆತಗಳಲ್ಲಿ ಒಂದು ಬೌಂಡರಿ ನೆರವಿನಿಂದ 27 ರನ್ ಕಲೆ ಹಾಕಿದರು.

ಮುಂಬೈ ಇಂಡಿಯನ್ಸ್ ಪರ ಅಮೆಲಿಯಾ ಕೆರ್ 5 ವಿಕೆಟ್, ಹೇಲಿ ಮ್ಯಾಥ್ಯೂಸ್ 2 ವಿಕೆಟ್, ನ್ಯಾಟ್ ಸಿವರ್ ಬ್ರಂಟ್ 1 ವಿಕೆಟ್, ಪರುಣಿಕಾ ಸಿಸೋಡಿಯಾ 1 ವಿಕೆಟ್ ಕಬಳಿಸಿದರು.

ನಿವೃತ್ತಿ ನಿರ್ಧಾರವನ್ನು ಹಿಂಪಡೆದ ಕಾಲ್ಚೆಂಡಿನ ಚತುರ ಸುನಿಲ್ ಛೆಟ್ರಿ

ಕಳೆದ ಜೂನ್‌ನಲ್ಲಿ ಅಂದರೆ 2024ರ ಜೂನ್ ತಿಂಗಳಲ್ಲಿ ಅಂತರರಾಷ್ಟ್ರೀಯ ಫುಟ್‌ಬಾಲ್‌ಗೆ ನಿವೃತ್ತಿ ಘೋಷಿಸಿದ್ದ ಭಾರತದ ಕಾಲ್ಚೆಂಡಿನ ಚತುರ ಹಾಗೂ ಭಾರತ ಫುಟ್ಬಾಲ್ ತಂಡದ ಮಾಜಿ ನಾಯಕ ಸುನಿಲ್ ಛೆಟ್ರಿ ತಮ್ಮ ನಿವೃತ್ತಿ ನಿರ್ಧಾರದಿಂದ ಹಿಂದೆ ಸರಿಯಲು ನಿರ್ಧರಿಸಿದ್ದಾರೆ. ಬರುವ ಮಾರ್ಚ್ ತಿಂಗಳಲ್ಲಿ ನಡೆಯಲಿರುವ ಫಿಫಾ ಅಂತರರಾಷ್ಟ್ರೀಯ ವಿಂಡೋದಲ್ಲಿ ಸುನಿಲ್ ಛೆಟ್ರಿ ರಾಷ್ಟ್ರೀಯ ತಂಡದಲ್ಲಿ ಆಡುವುದನ್ನು ನಾವು ಕಾಣಬಹುದಾಗಿದೆ. 2027ರ ಎಎಫ್‌ಸಿ ಏಷ್ಯನ್ ಕಪ್ ಅರ್ಹತಾ ಸುತ್ತಿನ ಮೂರನೇ ಸುತ್ತಿನಲ್ಲಿ ಭಾರತ ತಂಡವು ಬಾಂಗ್ಲಾದೇಶವನ್ನು ಎದುರಿಸಲಿದೆ. ಈ ಪಂದ್ಯ ಮಾರ್ಚ್ 25ರಂದು ನಡೆಯಲಿದ್ದು, ಸುನಿಲ್ ಛೆಟ್ರಿ ಈ ಪಂದ್ಯದಲ್ಲಿ ಭಾರತ ತಂಡವನ್ನು ಪ್ರತಿನಿಧಿಸಲಿದ್ದಾರೆ.

ಕಳೆದ ವರ್ಷ ನಿವೃತ್ತಿ

40 ವರ್ಷದ ಸುನಿಲ್ ಛೆಟ್ರಿ ಕಳೆದ ವರ್ಷ ಜೂನ್‌ನಲ್ಲಿ ತಮ್ಮ ವೃತ್ತಿಜೀವನದ ಕೊನೆಯ ಪಂದ್ಯವನ್ನು ಆಡಿದ್ದರು. ಕುವೈತ್ ವಿರುದ್ಧದ ಫಿಫಾ ಅರ್ಹತಾ ಪಂದ್ಯದಲ್ಲಿ ಭಾರತದ ಪರ ಕೊನೆಯ ಪಂದ್ಯವನ್ನಾಡಿದ್ದ ಸುನಿಲ್ ಛೆಟ್ರಿಗೆ ತಮ್ಮ ತಂಡಕ್ಕೆ ಗೆಲುವು ತಂದುಕೊಡಲು ಸಾಧ್ಯವಾಗಿರಲಿಲ್ಲ. ಹೀಗಾಗಿ ಪಂದ್ಯವು ಯಾವುದೇ ಗೋಲುಗಳಿಲ್ಲದೆ ಡ್ರಾದಲ್ಲಿ ಕೊನೆಗೊಂಡಿತು. ಇದರೊಂದಿಗೆ ಭಾರತದ

ಪ್ರಯಾಣವು ಅಂತ್ಯಗೊಂಡಿತ್ತು. ಈ ಪಂದ್ಯದ ಬಳಿಕ ಸುನಿಲ್ ಛೆಟ್ರಿ ಅಂತರರಾಷ್ಟ್ರೀಯ ಫುಟ್‌ಬಾಲ್‌ನಿಂದ ನಿವೃತ್ತರಾಗುತ್ತಿರುವುದಾಗಿ ಘೋಷಿಸಿದ್ದರು.

ಫುಟ್‌ಬಾಲ್‌ಗೆ ನಿವೃತ್ತಿ ಘೋಷಿಸಿದ ನಂತರ ಅಭಿಮಾನಿಗಳಿಗೆ ಧನ್ಯವಾದ ಅರ್ಪಿಸಿದ ಛೆಟ್ರಿ, 'ವೀಡಿಯೊದಲ್ಲಿ ನನ್ನನ್ನು ನೋಡಿದವರು, ನನ್ನ ಆಟೋಗ್ರಾಫ್ ತೆಗೆದುಕೊಂಡವರು ಮತ್ತು ನನ್ನ ಹಳೆಯ ಬೆಂಬಲಿಗರು, ಎಲ್ಲರಿಗೂ ನಾನು ಪೂರ್ಣ ಹೃದಯದಿಂದ ಧನ್ಯವಾದ ಹೇಳುತ್ತೇನೆ. ನೀವೆಲ್ಲರೂ ಇಲ್ಲದಿದ್ದರೆ ಈ 19 ವರ್ಷಗಳು ಸಾಧ್ಯವಾಗುತ್ತಿರಲಿಲ್ಲ ಎಂದಿದ್ದರು.

ಅತಿ ಹೆಚ್ಚು ಗೋಲು ಗಳಿಸಿದ 4ನೇ ಆಟಗಾರ

ಸುನಿಲ್ 2005 ರಲ್ಲಿ ಪಾಕಿಸ್ತಾನ ವಿರುದ್ಧದ ಪಂದ್ಯದೊಂದಿಗೆ ತಮ್ಮ ಅಂತರರಾಷ್ಟ್ರೀಯ ವೃತ್ತಿಜೀವನವನ್ನು ಪ್ರಾರಂಭಿಸಿದ್ದರು. ಅಲ್ಲಿಂದ 2024ರ ವರೆಗಿನ ಸುದೀರ್ಘ ವೃತ್ತಿಜೀವನದಲ್ಲಿ ಅವರು ಅತಿ ಹೆಚ್ಚು ಅಂತರರಾಷ್ಟ್ರೀಯ ಗೋಲುಗಳನ್ನು ಬಾರಿಸಿದ ನಾಲ್ಕನೇ ಆಟಗಾರ (94) ಎಂಬ ದಾಖಲೆಯನ್ನು ಸೃಷ್ಟಿಸಿದ್ದರು. ಹಾಗೆಯೇ ಕ್ರಿಸ್ಟಿಯಾನೊ ರೊನಾಲ್ಡೊ, ಅಲಿ ಡೇಯಿ ಮತ್ತು ಲಿಯೋನೆಲ್ ಮೆಸ್ಸಿ ನಂತರ ಸಕ್ರಿಯ ಆಟಗಾರರಲ್ಲಿ ಅತಿ ಹೆಚ್ಚು ಅಂತರರಾಷ್ಟ್ರೀಯ ಗೋಲುಗಳನ್ನು ದಾಖಲಿಸಿದ ಮೂರನೇ ಆಟಗಾರ ಎಂಬ ಹೆಗ್ಗಳಿಕೆಗೂ ಪಾತ್ರರಾಗಿದ್ದರು. ಛೆಟ್ರಿಗೆ 2011 ರಲ್ಲಿ ಅರ್ಜುನ ಪ್ರಶಸ್ತಿ ಮತ್ತು 2019 ರಲ್ಲಿ ಪದ್ಮಶ್ರೀ ಪ್ರಶಸ್ತಿಯನ್ನು ನೀಡಿ ಗೌರವಿಸಲಾಯಿತು.

ಬೆಳಗಾವಿ ಪಾಲಿಕೆ ಮೇಯರ್, ಉಪಮೇಯರ್ ಚುನಾವಣೆಗೆ ದಿನ ನಿಗದಿ

ಮಾ.15ಕ್ಕೆ ಎಲೆಕ್ಷನ್

ಬೆಳಗಾವಿ: ತೀವ್ರ ಕುತೂಹಲ ಮೂಡಿಸಿದ್ದ ಬೆಳಗಾವಿ ಪಾಲಿಕೆ ಮೇಯರ್, ಉಪಮೇಯರ್ ಚುನಾವಣೆಗೆ ದಿನಾಂಕ ನಿಗದಿಯಾಗಿದೆ. ಮಾ. 15ರಂದು ಚುನಾವಣೆ ನಡೆಯಲಿದೆ ಎಂದು ಬೆಳಗಾವಿ ಪ್ರಾದೇಶಿಕ ಆಯುಕ್ತರು ಆದೇಶ ಹೊರಡಿಸಿದ್ದಾರೆ.

ಮಾ. 15ರಂದು ಬೆಳಗ್ಗೆ 9 ಗಂಟೆಯಿಂದ 11 ಗಂಟೆಯ ವೇಳೆಗೆ ನಾಮಪತ್ರ ಸಲ್ಲಿಕೆ ಪ್ರಕ್ರಿಯೆ ನಡೆಯಲಿದ್ದು, ಮಧ್ಯಾಹ್ನ 1 ಗಂಟೆಗೆ ಚುನಾವಣೆ ಪ್ರಕ್ರಿಯೆ ನಡೆಯಲಿದೆ. ಮೇಯರ್ ಸ್ಥಾನಕ್ಕೆ ಸಾಮಾನ್ಯ ಪುರುಷ ಹಾಗೂ ಉಪಮೇಯರ್ ಸ್ಥಾನಕ್ಕೆ ಸಾಮಾನ್ಯ ಮಹಿಳೆಗೆ ಮೀಸಲಾತಿ ಇರುತ್ತದೆ.

ಕಾಂಗ್ರೆಸ್ ಮತ್ತು ಬಿಜೆಪಿ ಶಾಸಕರ ಮಧ್ಯೆ ರಾಜಕೀಯ ಕುಸ್ತಿಗೆ ಮೇಯರ್, ಉಪಮೇಯರ್ ಚುನಾವಣೆ ಸಾಕ್ಷಿಯಗಲಿದೆ ಎನ್ನುವ ಲೆಕ್ಕಾಚಾರಗಳು ಬೆಳಗಾವಿಯಲ್ಲಿ ಕೇಳಿಬರುತ್ತಿದೆ. ಉಸ್ತುವಾರಿ ಸಚಿವ ಸತೀಶ್

ಜಾರಕಿಹೊಳಿ ಮತ್ತು ಬಿಜೆಪಿ ಶಾಸಕ ಅಭಯ್ ಪಾಟೀಲ್ ಪ್ರತಿಷ್ಠೆಯ ಕಣವಾಗಿ ಈ ಚುನಾವಣೆ ಮಾರ್ಪಟ್ಟಿದೆ. ಇಬ್ಬರು ಸದಸ್ಯರ ಸದಸ್ಯತ್ವ ರದ್ದಾದರೂ ಸಹ ಬಿಜೆಪಿಗೆ ಸ್ಪಷ್ಟ ಬಹುಮತವಿದೆ. ಆದರೆ ವಿಜಯಪುರ ಮಾದರಿಯಲ್ಲಿ ಕಾಂಗ್ರೆಸ್ ಸಂಖ್ಯಾಬಲ ಹೆಚ್ಚಿಸಿಕೊಂಡರೆ ಅಚ್ಚರಿ ಫಲಿತಾಂಶ ಖಚಿತ ಎನ್ನುತ್ತಿದ್ದಾರೆ. ಇಬ್ಬರು ಸದಸ್ಯರ ಸದಸ್ಯತ್ವ ರದ್ದಾಗಿರುವುದರಿಂದ ಪಾಲಿಕೆಯ ಒಟ್ಟು ಸಂಖ್ಯಾ ಬಲ 56ಕ್ಕೆ ಕುಸಿದಿದೆ.

ಪಾಲಿಕೆಯ ಮೇಯರ್, ಉಪಮೇಯರ್ ಚುನಾವಣೆಯಲ್ಲಿ ಶಾಸಕರು, ಸಂಸದರು, ಪರಿಷತ್ ಸದಸ್ಯರು ಮತದಾನ ಮಾಡುವ ಹಕ್ಕು ಹೊಂದಿರುತ್ತಾರೆ. ನಾಗರಾಜ್ ಯಾದವ್ ಜಿಲ್ಲೆಯ ಕೆಡಿಪಿ ಸಭೆಯಲ್ಲಿ ನಿರಂತರವಾಗಿ ಪಾಲ್ಗೊಳ್ಳುತ್ತಿದ್ದಾರೆ. ಕಂಡಕ್ಟರ್ ಮೇಲೆ ನಡೆದ ಹಲ್ಲೆ ಪ್ರಕರಣ ಸಂದರ್ಭ ಉಮಾಶ್ರೀ ಸಹ ಬೆಳಗಾವಿಯಲ್ಲಿ ಕಾಣಿಸಿಕೊಂಡಿದ್ದರು. ಇನ್ನು ಪಕ್ಷೇತರ ಎಂಎಲ್‌ಸಿ ಲಖನ್ ಜಾರಕಿಹೊಳಿ ಬೆಳಗಾವಿಯನ್ನು ಪ್ರತಿನಿಧಿಸುತ್ತಾರೆ.

ಮೇಯರ್ ಚುನಾವಣೆಯ ಮತದಾರರ ಪಟ್ಟಿ ಮೇಲೆ ಕಾಂಗ್ರೆಸ್ ಭವಿಷ್ಯ ನಿಂತಿದೆ. ಸಂಖ್ಯಾಬಲ ಹೆಚ್ಚಿಸಿಕೊಂಡರೆ ಬಿಜೆಪಿಯನ್ನು ಅಧಿಕಾರದಿಂದ ಹೊರಗಿಡಬಹುದೆಂಬ ಲೆಕ್ಕಚಾರಗಳು ಕಾಂಗ್ರೆಸ್ ವಲಯದಲ್ಲಿ ಕೇಳಿಬರುತ್ತಿದೆ.

ಕಮ್ಯೂನಲ್ ಕ್ರಿಮಿನಲ್‌ಗಳಿಗೆ ಸಪೋರ್ಟ್ ಮಾಡುವ ರಾಜನೀತಿ ದೇಶಕ್ಕೆ ಅಪಾಯಕಾರಿ: ಸಿ.ಟಿ.ರವಿ

ಬೆಂಗಳೂರು: ಕೇವಲ ರಾಜಕೀಯ ಲಾಭಕ್ಕೆ ಕಮ್ಯೂನಲ್ ಕ್ರಿಮಿನಲ್‌ಗಳಿಗೆ ಸಪೋರ್ಟ್ ಮಾಡುವ ರಾಜನೀತಿ ದೇಶಕ್ಕೆ ಅಪಾಯಕಾರಿ. ಇದನ್ನು ಕಾಂಗ್ರೆಸ್ ಮುಂದುವರಿಸಿದೆ ಎಂದು ಪರಿಷತ್ ಸದಸ್ಯ ಸಿ.ಟಿ.ರವಿ ಕಿಡಿಕಾರಿದ್ದಾರೆ.

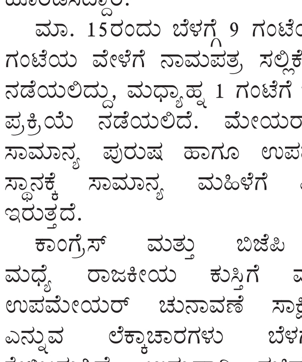

ವಿಧಾನಸೌಧದಲ್ಲಿ ಮಾತನಾಡಿದ ಅವರು, ಹುಬ್ಬಳ್ಳಿ ಪೊಲೀಸ್ ಠಾಣೆ ಮೇಲೆ ದಾಳಿ ಮಾಡಿರೋರು ದೇಶ ಪ್ರೇಮಿಗಳಾ? ರೈತರ ಅಥವಾ ಕನ್ನಡ ಪ್ರೇಮಿಗಳಾ? ಅವರು ಮತಾಂಧರು ಎಂದು ಆಕ್ರೋಶ ಹೊರಹಾಕಿದರು.

ತಮ್ಮ ಮತೀಯ ವಿಚಾರಕ್ಕಾಗಿ ಸಣ್ಣಸಣ್ಣ ವಿಷಯಕ್ಕೂ ಕೋಮುಗಲಭೆ ಎಬ್ಬಿಸುವ ಕ್ರಿಮಿನಲ್‌ಗಳು ಪೊಲೀಸ್ ಠಾಣೆ ಮೇಲೆ ಬೆಂಕಿ ಹಾಕಲು ಬರುತ್ತಾರೆ. ಪೊಲೀಸ್ ಠಾಣೆ ಮೇಲೆ ದಾಳಿ ಮಾಡುತ್ತಾರೆ. ಅವರ ಕೇಸ್ ವಾಪಸ್ ತೆಗೆದುಕೊಳ್ಳುವ ಕೆಲಸ ಕಾಂಗ್ರೆಸ್ ಮಾಡುತ್ತಿದೆ. ಇವರಿಗೆ ಯಾವುದರಲ್ಲಿ ಹೊಡಿಬೇಕು. ಇವರ ರಾಜನೀತಿಗೆ ಯಾವುದರಲ್ಲಿ ಹೊಡಿಬೇಕು. ಶಬ್ದಗಳಿಂದ ಖಂಡಿಸಿದರೆ ಸಾಕಾಗೋದಿಲ್ಲ. ಜನ ಮುಖಕ್ಕೆ ಮಂಗಳಾರತಿ ಮಾಡಬೇಕು. ಕ್ಯಾಕರಿಸಿ ಉಗಿಬೇಕು, ಇವರ ಕೆಟ್ಟ ಮನಸ್ಥಿತಿಯ ರಾಜಕಾರಣಕ್ಕೆ ನಿದರ್ಶನ ಇದು ಎಂದು ಕೆಂಡಕಾರಿದರು.

ಹೈಕೋರ್ಟ್ ಆದೇಶವನ್ನೇ ನಕಲಿ ಮಾಡಿ ಲಕ್ಷಾಂತರ ರೂ. ವಂಚನೆ

ಬೆಂಗಳೂರು: ಕರ್ನಾಟಕ ಹೈಕೋರ್ಟ್ ಆದೇಶವನ್ನೇ ನಕಲಿ ಮಾಡಿ ಲಕ್ಷಾಂತರ ರೂಪಾಯಿ ಹಣ ವಂಚನೆ ಮಾಡಿದ ಇಬ್ಬರು ಆರೋಪಿಗಳನ್ನು ವಿಧಾನಸೌಧ ಠಾಣೆ ಪೊಲೀಸರು ಬಂಧಿಸಿದ್ದಾರೆ. ಬಂಧಿತರು ಕುಣಿಗಲ್ ಮೂಲದ ವಿಜೇತ್, ಲೋಹಿತ್ ಆಗಿದ್ದಾರೆ. ಆರೋಪಿಗಳು ಹೈಕೋರ್ಟ್ ನೀಡುವ ಆದೇಶದ ಪ್ರತಿಯನ್ನೇ ಹೋಲುವ ನಕಲಿ ಆದೇಶ ಪ್ರತಿ ತಯಾರಿಸುತ್ತಿದ್ದರು. ಅದನ್ನು ಬಳಸಿಕೊಂಡು ಅನೇಕರನ್ನು ವಂಚಿಸಿದ್ದರು. ಒಬ್ಬ ಆರೋಪಿಯಂತೂ, ತನ್ನ ಗರ್ಲ್ ಫ್ರೆಂಡನ್ನೇ ವಂಚಿಸಿದ್ದ ಎಂಬುದು ಗೊತ್ತಾಗಿದೆ.

» ಗರ್ಲ್ ಫ್ರೆಂಡ್‌ಗೂ ಪಂಗನಾಮ ಹಾಕಿದ್ದ ಆರೋಪಿ ಅಂದರ್

ಆರೋಪಿ ವಿಜೇತ್, ಜಾರಿ ನಿರ್ದೇಶನಾಲಯ (ಇಡಿ) ಹಣ ಮುಟ್ಟುಗೋಲು ಹಾಕಿಕೊಂಡ ಪ್ರಕರಣವೊಂದಕ್ಕೆ ಸಂಬಂಧಿಸಿದ್ದು ಎಂಬ ನಂಬಿಕೆ ಬರುವ ರೀತಿಯಲ್ಲಿ ಹೈಕೋರ್ಟ್ ಆದೇಶವನ್ನೇ ಹೋಲುವಂತೆ ನಕಲಿ ಆದೇಶ ಪ್ರತಿ ತಯಾರಿಸಿದ್ದ.

ಖತರ್ನಾಕ್ ಖದೀಮರು ಮಾಡಿದ್ದೇನು?: ಪ್ರಕರಣವೊಂದರಲ್ಲಿ ಜಾರಿ ನಿರ್ದೇಶನಾಲಯ ಒಂದು ಕೋಟಿ ರೂಪಾಯಿಗೂ ಹೆಚ್ಚು ಹಣವನ್ನು ಮುಟ್ಟುಗೋಲು ಹಾಕಿಕೊಂಡಿದೆ. ಆದರೆ, ಹೈಕೋರ್ಟ್ ಈ ತಮ್ಮ ಪರ ತೀರ್ಪು ನೀಡಿದ್ದು, ಸೀಜ್ ಮಾಡಿದ ಹಣವನ್ನು ಜಾರಿ ನಿರ್ದೇಶನಾಲಯ ನಮಗೆ ನೀಡಬೇಕಿದೆ. ಆ ಹಣವನ್ನು ಬಿಡಿಸಿಕೊಳ್ಳಲು ಸ್ವಲ್ಪ ಹಣ ಬೇಕಾಗಿದೆ. ಮೊತ್ತ ಕೈಸೇರಿದ ಕೂಡಲೇ ಹಿಂದಿರುಗಿಸುವುದಾಗಿ ಆರೋಪಿಗಳು ಜನರನ್ನು ವಂಚಿಸುತ್ತಿದ್ದರು. ಹೈಕೋರ್ಟ್ ಆದೇಶವನ್ನೇ ಹೋಲುವ ನಕಲಿ ಪ್ರತಿ ತಯಾರಿಸಿ ಜನರಲ್ಲಿ ನಂಬಿಕೆ ಬರುವಂತೆ ಮಾಡಿ ಹಣ ಪೀಕುತ್ತಿದ್ದರು ಎಂಬುದು ವಿಚಾರಣೆ ವೇಳೆ ಗೊತ್ತಾಗಿದೆ.

Printed, Published & Owned by N.Venugopal Krishna, Printed at DASHAPRAMATHI MUDRANALAYA, No.433/1, Chikkavitalenahalli Village, Thagachagere Post, Kasaba Hobli, Channapatna Taluk, Ramanagar District, Pin-562160. Published at No.15, Ground Floor, 12th Block, 5th Main, Kumara Park (West), Behind BDA Head Office, Bengaluru-560020. Editor: N.Venugopal Krishna, Mobile No.+91 94835 89085, email: sanjemugilu@gmail.com