ಸುದ್ದಿಗಳ ಹೊನಲು

ಸಂಜೆ ಮುಗಿಲು

ಕನ್ನಡ ಪ್ರಾದೇಶಿಕ ಸಂಜೆ ದಿನಪತ್ರಿಕೆ

ಸಂಪುಟ: 22, ಸಂಚಿಕೆ: 112, ಪುಟಗಳು: 8, ಶನಿವಾರ, 1 ಫೆಬ್ರವರಿ 2025 RNI NO. KARKAN/2002/08054

epaper: www.sanjemugilu.com

ಬೆಂಗಳೂರು। ಬೆಂಗಳೂರು ಗ್ರಾಮಾಂತರ। ಕೋಲಾರ। ಚಿಕ್ಕಬಳ್ಳಾಪುರ। ರಾಮನಗರ। ಮಂಡ್ಯ। ಮೈಸೂರು। ಚಾಮರಾಜನಗರ

₹3

ಸುಭಾಷಿತ

ಮಾಡಿದ ಪಾಪವನ್ನು ತೀರಿಸಲೇಬೇಕು. ಕೆಲವೊಮ್ಮೆ ಈಗಲೇ ಮತ್ತು ಕೆಲವೊಮ್ಮೆ ಸ್ವಲ್ಪ ತಡವಾಗಿ.

ಪಂಚಾಂಗ

(ಶನಿವಾರ 1, ಫೆಬ್ರವರಿ-2025)

- ಶ್ರೀ ಕ್ರೋಧಿನಾಮ ಸಂವತ್ಸರ,
- ಉತ್ತರಾಯಣ, ಶಿಶಿರ ಋತು,
- ಮಾಘಮಾಸ, ಶುಕ್ಲ ಪಕ್ಷ,
- ತೃತೀಯ ನಂತರ ಚತುರ್ಥಿ,
- ಪೂರ್ವಭಾದ್ರಪದ ನಕ್ಷತ್ರ
- ರಾಹುಕಾಲ : 09:43 ರಿಂದ 11:10
- ಗುಳಿಕಕಾಲ : 06:49 ರಿಂದ 08:16
- ಯಮಗಂಡಕಾಲ : 02:04 ರಿಂದ 03:31

ಸಂಕ್ಷಿಪ್ತ ಸುದ್ದಿ

ಆದಾಯ ತೆರಿಗೆಗೆ ಹೊಸ ಕಾನೂನು

ನವದೆಹಲಿ: ಆದಾಯ ತೆರಿಗೆ ಪಾವತಿ ಸರಳೀಕರಣಗೊಳಿಸುವ ನಿಟ್ಟಿನಲ್ಲಿ ಹೊಸ ಆದಾಯ ತೆರಿಗೆ ಕಾನೂನು ರೂಪಿಸಲಾಗುವುದು ಎಂದು ಹಣಕಾಸು ಸಚಿವೆ ನಿರ್ಮಲಾ ಸೀತಾರಾಮನ್ ಬಜೆಟ್ ಭಾಷಣದಲ್ಲಿ ಘೋಷಿಸಿದ್ದಾರೆ. ಇದಕ್ಕಾಗಿ ಸರ್ಕಾರ ಮುಂದಿನ ವಾರ ಹೊಸ ಮಸೂದೆ ಮಂಡನೆ ಮಾಡಲಿದೆ ಎಂದು ಅವರು ತಿಳಿಸಿದರು. 1961ರ ಆದಾಯ ತೆರಿಗೆ ಕಾಯಿದೆ ಪ್ರಸ್ತುತ ದೇಶದಲ್ಲಿ ಜಾರಿಯಲ್ಲಿದೆ.

» **ಮುಂದಿನ ವಾರ ಮಸೂದೆ ಮಂಡನೆ**

» **ನಿರ್ಮಲಾ ಸೀತಾರಾಮನ್ ಘೋಷಣೆ**

2020 ರ ಬಜೆಟ್‌ನಲ್ಲಿ, ಸರ್ಕಾರವು ಈ ಕಾನೂನಿನ ಅಡಿಯಲ್ಲಿ ಹೊಸ ತೆರಿಗೆ ಪದ್ಧತಿಯನ್ನು ಜಾರಿಗೆ ತಂದಿತ್ತು. ಆದರೆ 2024 ರ ಜುಲೈಯಲ್ಲಿ ಮಂಡಿಸಿದ ಬಜೆಟ್‌ನಲ್ಲಿ, ದೇಶದಲ್ಲಿ ಆದಾಯ ತೆರಿಗೆ ಕಾನೂನನ್ನು ಬದಲಾಯಿಸುವ ಅಗತ್ಯವಿದೆ ಎಂದು ಸರ್ಕಾರ ಸ್ಪಷ್ಟವಾಗಿ ಹೇಳಿತ್ತು. ಇದಕ್ಕಾಗಿ ಪರಿಶೀಲನಾ ಸಮಿತಿ ರಚಿಸಲಾಗಿತ್ತು. ಪುಟ 2

ಟಿವಿ, ಮೊಬೈಲ್ ಮತ್ತು ಎಲೆಕ್ಟ್ರಿಕ್ ಕಾರುಗಳ ಬೆಲೆ ಅಗ್ಗ

ನವದೆಹಲಿ: ಹಣಕಾಸು ಸಚಿವೆ ನಿರ್ಮಲಾ ಸೀತಾರಾಮನ್ ಅವರು ಬಜೆಟ್ ಭಾಷಣದಲ್ಲಿ ಕಾರು, ಮೊಬೈಲ್ ಮತ್ತು ಟಿವಿಯಂತಹ ಅನೇಕ ಉತ್ಪನ್ನಗಳ ಮೇಲಿನ ಕಸ್ಟಮ್ ಸುಂಕವನ್ನು ಕಡಿಮೆ ಮಾಡಿದ್ದಾರೆ. ಕ್ಯಾನ್ಸರ್ ಚಿಕಿತ್ಸೆಯಲ್ಲಿ ಬಳಸಲಾಗುವ 36 ಜೀವರಕ್ಷಕ ಔಷಧಿಗಳ ಮೂಲ ಸುಂಕವನ್ನು ಹಣಕಾಸು ಸಚಿವರು ಕಡಿತಗೊಳಿಸಿದ್ದಾರೆ. ಇದರಿಂದ ಈ ಔಷಧಿಗಳ ಬೆಲೆ ಕಡಿಮೆಯಾಗಲಿದೆ. ಇದು ಹಣಕಾಸು ಸಚಿವೆ ನಿರ್ಮಲಾ ಸೀತಾರಾಮನ್ ಅವರ ಸತತ ಎಂಟನೇ ಬಜೆಟ್ ಆಗಿದೆ.

ಇದರ ಮೇಲಿನ ಕಸ್ಟಮ್ ಸುಂಕವನ್ನು ಕಡಿಮೆ ಮಾಡಲಾಗಿದೆ: ಕೋಬಾಲ್ಟ್ ಪೌಡರ್ ಮತ್ತು ಲಿಥಿಯಂ ಐಯಾನ್ ಬ್ಯಾಟರಿ ತ್ಯಾಜ್ಯ, ಸ್ಕ್ರ್ಯಾಪ್ ಮತ್ತು ಇತರ 12 ಪುಟ 2

ಇದು ಬಡವರು, ಮಹಿಳೆ, ರೈತರು, ಯುವಕರನ್ನು ಕೇಂದ್ರೀಕರಿಸಿದ ಬಜೆಟ್

ಕೃಷಿಕರಿಗೆ ಭರ್ಜರಿ ಕೊಡುಗೆ

ನವದೆಹಲಿ: ಕೇಂದ್ರ ಹಣಕಾಸು ಸಚಿವೆ ನಿರ್ಮಲಾ ಸೀತಾರಾಮನ್ ಅವರು 2025-26ನೇ ಸಾಲಿನ ಕೇಂದ್ರ ಬಜೆಟ್ ಅನ್ನು ಲೋಕಸಭೆಯಲ್ಲಿ ಮಂಡಿಸುತ್ತಿದ್ದಾರೆ. ಬಜೆಟ್ ಮಂಡನೆಗೂ ಮುನ್ನ ಕೇಂದ್ರ ಬಜೆಟ್‌ನ ಪ್ರಮುಖ ಗುರಿಗಳ ಕುರಿತು ಹಣಕಾಸು ಸಚಿವೆ ನಿರ್ಮಲಾ ಸೀತಾರಾಮನ್ ಹೇಳಿದ್ದಾರೆ. ಇದು ಬಡವರು, ಯುವಕರು, ಮಹಿಳೆಯರು ಮತ್ತು ಅನ್ನದಾತರನ್ನು ಕೇಂದ್ರೀಕರಿಸಿ ಸಿದ್ಧಪಡಿಸಲಾದ ಬಜೆಟ್ ಎಂದಿದ್ದಾರೆ. ಈ ಬಜೆಟ್ ಬೆಳವಣಿಗೆಯನ್ನು ವೇಗಗೊಳಿಸಲು ಮತ್ತು ಸಮಗ್ರ ಅಭಿವೃದ್ಧಿಯನ್ನು ಒದಗಿಸಲು ಪ್ರಯತ್ನಗಳನ್ನು ಮುಂದುವರೆಸಿದೆ ಎಂದು ಹಣಕಾಸು ಸಚಿವೆ ನಿರ್ಮಲಾ ಸೀತಾರಾಮನ್ ಬಜೆಟ್ ಮಂಡಿಸುವಾಗ ಹೇಳಿದ್ದಾರೆ.

''ಈ ಬಜೆಟ್‌ನಲ್ಲಿ ಪ್ರಸ್ತಾಪಿಸಲಾದ ಅಭಿವೃದ್ಧಿ ಕ್ರಮಗಳು ಬಡವರು, ಯುವಕರು, ರೈತರು ಮತ್ತು ಮಹಿಳೆಯರ ಮೇಲೆ ಕೇಂದ್ರೀಕರಿಸುವ 10 ಕ್ಷೇತ್ರಗಳಿಗೆ ವ್ಯಾಪಿಸಿವೆ. ಖಾಸಗಿ ವಲಯದ ಹೂಡಿಕೆಗಳನ್ನು ಉತ್ತೇಜಿಸುವುದು, ಮನೆಯ ಭಾವನೆಗಳನ್ನು ಹೆಚ್ಚಿಸುವುದು, ಭಾರತದ ಏರುತ್ತಿರುವ ಮಧ್ಯಮ ವರ್ಗದ ಶಕ್ತಿಯನ್ನು ಹೆಚ್ಚಿಸುವುದು ಬಜೆಟ್ ಗುರಿಯಾಗಿದೆ'' ಎಂದು ಕೇಂದ್ರ ಹಣಕಾಸು ಸಚಿವೆ ನಿರ್ಮಲಾ ಸೀತಾರಾಮನ್ ಹೇಳಿದ್ದಾರೆ.

ಏಪ್ರಿಲ್ 2025ರಿಂದ ಪ್ರಾರಂಭವಾಗುವ ಹಣಕಾಸು ವರ್ಷಕ್ಕೆ ನಿರ್ಮಲಾ ಸೀತಾರಾಮನ್ ಇಂದು ಬಜೆಟ್ ಮಂಡಿಸುತ್ತಿದ್ದಾರೆ. 2014ರಿಂದ ನರೇಂದ್ರ ಮೋದಿ ಸರ್ಕಾರದ ಅಡಿಯಲ್ಲಿ ಇದು ಸತತ 14ನೇ ಬಜೆಟ್ ಆಗಿದೆ. ಇದರಲ್ಲಿ 2019 ಮತ್ತು 2024ರ ಸಾರ್ವತ್ರಿಕ ಚುನಾವಣೆಗಳಿಗೆ ಮುಂಚಿತವಾಗಿ ಮಂಡಿಸಲಾದ 2 ಮಧ್ಯಂತರ ಬಜೆಟ್ ಕೂಡ ಸೇರಿವೆ. ಮುಂದಿನ 5 ವರ್ಷಗಳು 'ಸಬ್ಕಾ ವಿಕಾಸ್' ಅನ್ನು ಸಾಕಾರಗೊಳಿಸಲು ಒಂದು ಅನನ್ಯ ಅವಕಾಶವಾಗಿದೆ ಎಂದು ಹಣಕಾಸು ಸಚಿವೆ ನಿರ್ಮಲಾ ಸೀತಾರಾಮನ್ ಹೇಳಿದ್ದಾರೆ.

ಸಂಸತ್ತಿನ ಬಜೆಟ್ ಅಧಿವೇಶನವು ಜನವರಿ 31ರಂದು ರಾಷ್ಟ್ರಪತಿ ದ್ರೌಪದಿ ಮುರ್ಮು ಅವರ ಭಾಷಣದೊಂದಿಗೆ ಪ್ರಾರಂಭವಾಯಿತು. ಈ ಅಧಿವೇಶನವನ್ನು ಎರಡು ಭಾಗಗಳಾಗಿ ವಿಂಗಡಿಸಲಾಗಿದೆ. ಮೊದಲ ಭಾಗ ಜನವರಿ 31ರಿಂದ ಫೆಬ್ರವರಿ 13 ರವರೆಗೆ ನಡೆಯುತ್ತದೆ. ಎರಡನೆಯದು ಮಾರ್ಚ್ 10ರಂದು ಪ್ರಾರಂಭವಾಗಿ ಏಪ್ರಿಲ್ 4ರಂದು ಕೊನೆಗೊಳ್ಳುತ್ತದೆ.

ಕಿಸಾನ್ ಕ್ರೆಡಿಟ್ ಕಾರ್ಡ್ ಅಡಿಯಲ್ಲಿ ಸಾಲ ಪ್ರಮಾಣ 5 ಲಕ್ಷ ರೂ.ಗೆ ಹೆಚ್ಚಳ

ನವದೆಹಲಿ: ಕಿಸಾನ್ ಕ್ರೆಡಿಟ್ ಕಾರ್ಡ್ ಹೊಂದಿದ ರೈತರಿಗೆ ನೀಡಲಾಗುವ ಕಿರು ಸಾಲದ ಪ್ರಮಾಣವನ್ನು ಹೆಚ್ಚಿಸಲಾಗಿದೆ. ಮೂರು ಲಕ್ಷ ರೂ ಇದ್ದ ಸಾಲದ ಮಿತಿಯನ್ನು ಐದು ಲಕ್ಷ ರೂಗೆ ಏರಿಸಲಾಗಿದೆ. ಕೇಂದ್ರ ಹಣಕಾಸು ಸಚಿವೆ ನಿರ್ಮಲಾ ಸೀತಾರಾಮನ್ ಅವರು ತಮ್ಮ ಎಂಟನೇ ಬಜೆಟ್ ನಲ್ಲಿ ಈ ಘೋಷಣೆ ಮಾಡಿದ್ದಾರೆ. ಏಳು ಕೋಟಿಗೂ ಹೆಚ್ಚು ರೈತರು ಕಿಸಾನ್ ಕ್ರೆಡಿಟ್ ಕಾರ್ಡ್ ಹೊಂದಿದ್ದು, ಅವರಿಗೆ ಬಹಳ ಕಡಿಮೆ ಬಡ್ಡಿದರದಲ್ಲಿ ಸಾಲ ಸಿಗುತ್ತದೆ.

ಬೇಳೆ ಕಾಳುಗಳಲ್ಲಿ ಸ್ವಾವಲಂಬನೆಗೆ 6 ವರ್ಷದ ಮಿಷನ್: ನಿರ್ಮಲಾ ಸೀತಾರಾಮನ್ ತಮ್ಮ ಬಜೆಟ್ ನಲ್ಲಿ ಕೃಷಿ ಕ್ಷೇತ್ರಕ್ಕೆ ಒತ್ತು ಕೊಡುತ್ತಿರುವುದಾಗಿ ತಿಳಿಸಿದ್ದಾರೆ. ಬೇಳೆಕಾಳು ಇತ್ಯಾದಿಯಲ್ಲಿ ಸ್ವಾವಲಂಬನೆ ಸಾಧಿಸುವ ಯೋಜನೆಗಳನ್ನು ಪ್ರಕಟಿಸಿದ್ದಾರೆ. ಬೇಳೆಕಾಳುಗಳಲ್ಲಿ ಸ್ವಾವಲಂಬನೆ ಸಾಧಿಸುವ ಆರು ವರ್ಷದ ಮಿಷನ್ ಅನ್ನು ಅವರು ಪ್ರಕಟಿಸಿದ್ದಾರೆ. ರಾಷ್ಟ್ರೀಯ ಕೃಷಿ ಮಾರುಕಟ್ಟೆ

ಸಂಸ್ಥೆಗಳಾದ ಎನ್ ಎಎಫ್ ಇಇ, ಎನ್ ಸಿಸಿಎಫ್ ಇತ್ಯಾದಿ ಸಂಸ್ಥೆಗಳೊಂದಿಗೆ ರೈತರು ಒಪ್ಪಂದ ಮಾಡಿಕೊಂಡು, ಬೇಳೆಕಾಳುಗಳನ್ನು ಮಾರಬಹುದು. ಇದರಿಂದ ರೈತರಿಗೆ ಸುಲಭ ಮಾರುಕಟ್ಟೆ ಸಿಕ್ಕಂತಾಗುತ್ತದೆ. ಪುಟ 2

ಸ್ಟಾರ್ಟ್‌ಅಪ್ ಕಂಪನಿಗಳಿಗೆ ಭರ್ಜರಿ ಗಿಫ್ಟ್

20 ಕೋಟಿ ರೂ. ವರೆಗೆ ಕಡಿಮೆ ಬಡ್ಡಿ ಸಾಲ

ನವದೆಹಲಿ: ಸ್ಟಾರ್ಟ್‌ಅಪ್ ಕಂಪನಿಗಳಿಗೆ ಕಡಿಮೆ ಬಡ್ಡಿದರದಲ್ಲಿ ಸಾಲ ನೀಡಲಾಗುವುದು ಎಂದು ಹಣಕಾಸು ಸಚಿವೆ ನಿರ್ಮಲಾ ಸೀತಾರಾಮನ್ ಘೋಷಿಸಿದರು. ಮೋದಿ ಸರ್ಕಾರದ ಮೂರನೇ ಅವಧಿಯ ಮೊದಲ ಬಜೆಟ್ ಮಂಡಿಸಿದ ಅವರು, ಸ್ಟಾರ್ಟ್‌ಅಪ್ ಕಂಪನಿಗಳಿಗೆ 10 ಕೋಟಿ ರೂಪಾಯಿಯಿಂದ 20 ಕೋಟಿ ರೂ. ವರೆಗೆ ಕಡಿಮೆ ಬಡ್ಡಿ ದರದಲ್ಲಿ ಸಾಲ ನೀಡಲಾಗವುದು ಎಂದರು.

ಮೇಕ್ ಇನ್ ಇಂಡಿಯಾ ಯೋಜನೆ ಅಡಿ ಉತ್ಪಾದನೆ ಹೆಚ್ಚಿಸುವುದಕ್ಕಾಗಿ ಮೈಕ್ರೋ ಕಂಪನಿಗಳಿಗೆ 5 ಲಕ್ಷ ರೂ.ವರೆಗೆ ಕ್ರೆಡಿಟ್ ಕಾರ್ಡ್ ನೀಡಲಾಗುವುದು. ಮೊದಲ ಹಂತದಲ್ಲಿ 10 ಲಕ್ಷ ಕಾರ್ಡ್ ವಿತರಣೆಯ ಗುರಿ ಹೊಂದಲಾಗಿದೆ. ಇಷ್ಟೇ ಅಲ್ಲದೆ, ಉದ್ಯಮ ಕ್ಷೇತ್ರದಲ್ಲಿ ಮಹಿಳೆಯರಿಗೆ ಉತ್ತೇಜಿಸಲು ಹೊಸ ಯೋಜನೆ ಜಾರಿಗೆ ತರಲಾಗುವುದು. ಇದರಿಂದ 22 ಲಕ್ಷ ಉದ್ದಿಮೆದಾರರಿಗೆ ಅನುಕೂಲವಾಗಲಿದೆ.

ಚರ್ಮೋದ್ಯಮವನ್ನು ಉತ್ತೇಜಿಸಲು ರಫ್ತು ಹೆಚ್ಚಿಸುವಲ್ಲಿ ಗಮನ ಹರಿಸಲಾಗುವುದು. ಈ ಮೂಲಕ ಮೇಕ್ ಇನ್ ಇಂಡಿಯಾ ಬ್ರ್ಯಾಂಡ್ ನಿರ್ಮಾಣದ ಗುರಿ ಹೊಂದಲಾಗಿದೆ. ಉದ್ಯಮ ಕ್ಷೇತ್ರದಲ್ಲಿ ಮಹಿಳೆಯರಿಗೆ ಉತ್ತೇಜಿಸಲು ಹೊಸ ಯೋಜನೆ ಜಾರಿಗೆ ತರಲಾಗವುದು ಎಂದು ಬಜೆಟ್ ನಲ್ಲಿ ಘೋಷಿಸಲಾಯಿತು.

ಇದಲ್ಲದೆ, ಮೊದಲ ಬಾರಿ ಉದ್ಯಮ ಆರಂಭಿಸುವ 5 ಲಕ್ಷ ಎಸ್‌ಸಿ, ಎಸ್‌ಟಿ ಮತ್ತು ಮಹಿಳೆಯರಿಗೆ ಹೊಸ ಯೋಜನೆಯನ್ನು ಪ್ರಾರಂಭಿಸಲಾಗುವುದು. ಪುಟ 2

ಎಂಎಸ್‌ಎಂಇಗಳಿಗೆ ಕ್ರೆಡಿಟ್ ವ್ಯಾಪ್ತಿ ಹೆಚ್ಚಳ

ನವದೆಹಲಿ: ಕೇಂದ್ರ ಬಜೆಟ್ ನ ಮೊದಲ ಎಂಜಿನ್ ಕೃಷಿ ಕ್ಷೇತ್ರವಾಗಿದ್ದರೆ ಎರಡನೇ ಎಂಜಿನ್ ಎಂಎಸ್ ಎಂಇಗಳಾಗಿವೆ. ಪ್ರಸ್ತುತ ನಮ್ಮ ಉತ್ಪಾದನೆಯ ಶೇ. 37ರಷ್ಟು ಉತ್ಪಾದಿಸುವ 1 ಕೋಟಿಗೂ ಹೆಚ್ಚು ನೋಂದಾಯಿತ ಎಂಎಸ್ ಎಂಇಗಳು ಭಾರತವನ್ನು ಜಾಗತಿಕ ಉತ್ಪಾದನಾ ಕೇಂದ್ರವಾಗಿ ಇರಿಸಲು ಒಟ್ಟಾಗಿವೆ. ಈ MSMEಗಳು ನಮ್ಮ ರಫ್ತಿನ ಶೇ. 45ರಷ್ಟು ಕೊಡುಗೆ ನೀಡುತ್ತವೆ. ಈ ಕ್ಷೇತ್ರಕ್ಕೆ ಸಹಾಯ ಮಾಡಲು ಎಲ್ಲಾ ಒಖಒಇಗಳ ವರ್ಗೀಕರಣಕ್ಕಾಗಿ ಹೂಡಿಕೆ ಮಿತಿಯನ್ನು ಎರಡೂವರೆ ಪಟ್ಟು ಮತ್ತು ವಹಿವಾಟು ಮಿತಿಗಳನ್ನು ಎರಡು ಪಟ್ಟು ಹೆಚ್ಚಿಸಲಾಗುವುದು. ಇದು ನಮ್ಮ ಯುವಕರಿಗೆ ಬೆಳೆಯಲು ಮತ್ತು ಉದ್ಯೋಗವನ್ನು ಸೃಷ್ಟಿಸಲು ಉತ್ತೇಜನ ನೀಡುತ್ತದೆ'' ಎಂದು ನಿರ್ಮಲಾ ಸೀತಾರಾಮನ್ ಘೋಷಿಸಿದ್ದಾರೆ.

ಪ್ರಸ್ತುತ 1 ಕೋಟಿಗೂ ಹೆಚ್ಚು MSMEಗಳು 7.5 ಕೋಟಿ ಜನರಿಗೆ ಉದ್ಯೋಗ ನೀಡುತ್ತಿವೆ ಎಂದು ಹಣಕಾಸು ಸಚಿವೆ ನಿರ್ಮಲಾ ಸೀತಾರಾಮನ್ ಹೇಳಿದ್ದಾರೆ. ''ಸಾಲದ ಪ್ರವೇಶವನ್ನು ಸುಧಾರಿಸಲು ಕ್ರೆಡಿಟ್ ವ್ಯಾಪ್ತಿಯನ್ನು ಹೆಚ್ಚಿಸಲಾಗುವುದು. ಸೂಕ್ಷ್ಮ ಮತ್ತು ಸಣ್ಣ ಉದ್ಯಮಗಳಿಗೆ ಇದನ್ನು 5 ಕೋಟಿ ರೂ.ಗಳಿಂದ 10 ಕೋಟಿ ರೂ.

ಗಳಿಗೆ ಹೆಚ್ಚಿಸಲಾಗುವುದು. ಸ್ಟಾರ್ಟ್‌ಅಪ್ ಗಳಿಗೆ, ಇದನ್ನು 10 ಕೋಟಿ ರೂ.ಗಳಿಗೆ ಹೆಚ್ಚಿಸಲಾಗುವುದು. ಉತ್ತಮವಾಗಿ ನಡೆಸುವ ರಫ್ತುದಾರ ಎಂಎಸ್ ಎಂಇಗಳಿಗೆ 20 ಕೋಟಿ ರೂ. ಗಳ ಅವಧಿ ಸಾಲಗಳನ್ನು ನೀಡಲಾಗುವುದು'' ಎಂದು ಅವರು ಹೇಳಿದ್ದಾರೆ.

ಸೂಕ್ಷ್ಮ ಉದ್ಯಮಗಳಿಗೆ MSME ಕ್ರೆಡಿಟ್ ಗ್ಯಾರಂಟಿ ಕವರ್ ಅನ್ನು 5 ಕೋಟಿಯಿಂದ 10 ಕೋಟಿ ರೂ.ಗೆ ದ್ವಿಗುಣಗೊಳಿಸಲಾಗುವುದು. ಇದರಿಂದಾಗಿ ಮುಂದಿನ 5 ವರ್ಷಗಳಲ್ಲಿ ಹೆಚ್ಚುವರಿಯಾಗಿ 1.5 ಲಕ್ಷ ಕೋಟಿ ಸಾಲ ದೊರೆಯುತ್ತದೆ. ಉದ್ಯಮ ಪೋರ್ಟಲ್‌ನಲ್ಲಿ ನೋಂದಾಯಿಸಲಾದ ಸಣ್ಣ ವ್ಯವಹಾರಗಳಿಗೆ 5 ಲಕ್ಷ ಮಿತಿಯೊಂದಿಗೆ ಕಸ್ಟಮೈಸ್ ಮಾಡಿದ ಕ್ರೆಡಿಟ್ ಕಾರ್ಡ್‌ಗಳನ್ನು ಪ್ರಾರಂಭಿಸಲಾಗುವುದು ಎಂದು ಸೀತಾರಾಮನ್ ಹೇಳಿದ್ದಾರೆ. ಪುಟ 2

ನಿರ್ಮಲಾ ಸೀತಾರಾಮನ್‌ಗೆ ಮೊಸರು-ಸಕ್ಕರೆ ತಿನ್ನಿಸಿದ ರಾಷ್ಟ್ರಪತಿ

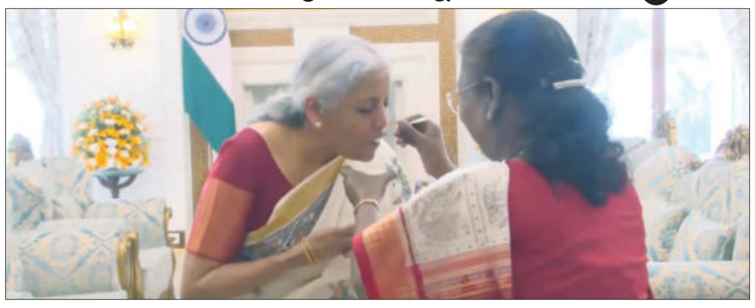

ನವದೆಹಲಿ: ಕೇಂದ್ರ ವಿತ್ತ ಸಚಿವೆ ನಿರ್ಮಲಾ ಸೀತಾರಾಮನ್ ಇಂದು 8ನೇ ಬಾರಿಗೆ ಬಜೆಟ್ ಮಂಡನೆ ಮಾಡುತ್ತಿದ್ದಾರೆ. ಇನ್ನೇನು ಕೆಲವೇ ಕ್ಷಣಗಳಲ್ಲಿ ಬಜೆಟ್ ಮಂಡನೆಯಾಗಲಿದೆ. ಇದಕ್ಕೂ ಮುನ್ನ ರಾಷ್ಟ್ರಪತಿ ದ್ರೌಪದಿ ಮುರ್ಮು ಸಚಿವೆ ನಿರ್ಮಲಾ ಸೀತಾರಾಮನ್ ಅವರಿಗೆ ಮೊಸರು-ಸಕ್ಕರೆ (ದಹಿ-ಚೀನಿ) ತಿನ್ನಿಸುವ ಮೂಲಕ ಶುಭ ಹಾರೈಸಿದರು. ಬಜೆಟ್ ಮಂಡನೆಗೂ ಮುನ್ನ ರಾಷ್ಟ್ರಪತಿಯನ್ನು ಭೇಟಿಯಾದ ನಿರ್ಮಲಾ ಸೀತಾರಾಮನ್ ಅವರಿಗೆ ಸಾಂಪ್ರದಾಯಿಕವಾಗಿ ದ್ರೌಪದಿ ಮುರ್ಮು ಮೊಸರು-ಸಕ್ಕರೆ ತಿನ್ನಿಸಿದರು. ಇದು ಯಶಸ್ವಿ ಬಜೆಟ್ ಪ್ರಸ್ತುತಿಗಾಗಿ ಅದೃಷ್ಟ ಮತ್ತು ಆಶೀರ್ವಾದವನ್ನು ಸಂಕೇತಿಸುತ್ತದೆ. ಪ್ರತಿ ಬಾರಿ ಬಜೆಟ್ ಮಂಡನೆ ವೇಳೆಯೂ ಈ ಸಂಪ್ರದಾಯವನ್ನು ಅನುಸರಿಸಲಾಗುತ್ತದೆ.

ಗ್ರಾಮೀಣ ಪ್ರದೇಶಗಳ ಎಲ್ಲಾ ಸರ್ಕಾರಿ ಶಾಲೆಗಳಿಗೆ ಬ್ರಾಡ್‌ಬ್ಯಾಂಡ್ ಸಂಪರ್ಕ

ಎಂಟನೇ ಬಜೆಟ್ ಭಾಷಣದಲ್ಲಿ ವಿತ್ತ ಸಚಿವೆ ಗ್ರಾಮೀಣ ಪ್ರದೇಶದ ಶಾಲೆಗಳಿಗೆ ಬ್ರಾಡ್‌ಬ್ಯಾಂಡ್ ಸಂಪರ್ಕಗಳನ್ನು ಒದಗಿಸಲಾಗುವುದು ಎಂದು ಭರವಸೆ ನೀಡಿದರು. ಗ್ರಾಮೀಣ ಪ್ರದೇಶಗಳಲ್ಲಿನ ಎಲ್ಲಾ ಸರ್ಕಾರಿ ಶಾಲೆಗಳು ಮತ್ತು ಪ್ರಾಥಮಿಕ ಆರೋಗ್ಯ ಕೇಂದ್ರಗಳಿಗೆ ಬ್ರಾಡ್‌ಬ್ಯಾಂಡ್ ಸಂಪರ್ಕವನ್ನು ವಿಸ್ತರಿಸಲಾಗುವುದು ಎಂದು ನಿರ್ಮಲಾ ಸೀತಾರಾಮನ್ ಹೇಳಿದ್ದಾರೆ.

ಈ ಕಾರ್ಯಕ್ರಮವು ಭಾರತ್‌ನೆಟ್ ಯೋಜನೆಯ ಭಾಗವಾಗಿರುತ್ತದೆ. ಡಿಸೆಂಬರ್ 2024 ರ ಹೊತ್ತಿಗೆ, 6.92 ಲಕ್ಷ ಕಿಲೋಮೀಟರ್ ಆಪ್ಟಿಕಲ್ ಫೈಬರ್ ಕೇಬಲ್ ಹಾಕಲಾಗಿದೆ, 2.14 ಲಕ್ಷ ಗ್ರಾಮ ಪಂಚಾಯಿತಿಗಳು ಈಗ ಈ ಸೇವೆಗೆ ಸಿದ್ಧವಾಗಿವೆ. ಇದು ದೂರದ ಪ್ರದೇಶಗಳಿಗೆ ತುಂಬಾ ಉಪಕಾರಿ ಆಗಿದೆ.

ವಧು ತೋರಿಸುವ ನೆಪದಲ್ಲಿ ಹನಿಟ್ರ್ಯಾಪ್, ಸುಲಿಗೆ

ಬೆಂಗಳೂರು: ವಧು ತೋರಿಸುವ ನೆಪದಲ್ಲಿ ಹನಿಟ್ರ್ಯಾಪ್ ಮೂಲಕ ಖೆಡ್ಡಾಕ್ಕೆ ಕೆಡವಿಕೊಂಡು ಸುಲಿಗೆ ಮಾಡುತ್ತಿದ್ದ ನಾಲ್ವರು ಮಹಿಳೆಯರು ಸೇರಿದಂತೆ ಆರು ಆರೋಪಿಗಳನ್ನು ಹೆಬ್ಬಾಳ ಠಾಣೆ ಪೊಲೀಸರು ಬಂಧಿಸಿದ್ದಾರೆ. ಗೀತಾ, ಮಂಜುಳಾ, ವಿಜಯಲಕ್ಷ್ಮಿ, ಲೀಲಾವತಿ, ಹರೀಶ್, ವೆಂಕಟೇಶ ಬಂಧಿತ ಆರೋಪಿಗಳು.

ಕೆಲ ದಿನಗಳ ಹಿಂದೆ ಸಂತ್ರಸ್ತ ಯುವಕನಿಗೆ ಆರೋಪಿ ಮಂಜುಳ ಪರಿಚಿತರಾಗಿದ್ದಳು. ಪರಸ್ಪರ ಮೊಬೈಲ್ ನಂಬರ್ ಬದಲಾಯಿಸಿಕೊಂಡಿದ್ದರು. ಸಂತ್ರಸ್ತ ಯುವಕ ''ತಾನು ವಧು ಹುಡುಕುತ್ತಿದ್ದು ಕನ್ಯೆ ಇದ್ದರೆ ಹೇಳಿ'' ಎಂದು ಮಂಜುಳಗೆ ಹೇಳಿದ್ದರು. ಸಂತ್ರಸ್ತ ಯುವಕ ಜನವರಿ 20 ರಂದು ಮಂಜುಳಾಗೆ ಕರೆ ಮಾಡಿ ವಿಚಾರಿಸಿದಾಗ, ಹೆಬ್ಬಾಳದ ತನ್ನ ಸ್ನೇಹಿತೆ ಮನೆಗೆ ಹೋದರೆ ಕನ್ಯೆ ತೋರಿಸುವುದಾಗಿ ಹೇಳಿದ್ದಳು.

ಅದರಂತೆ ಮಂಜುಳ ಸ್ನೇಹಿತೆ ವಿಜಯಲಕ್ಷ್ಮಿ ಮನೆಗೆ ಸಂತ್ರಸ್ತ ಯುವಕ ಹೋಗಿದ್ದನು. ಮನೆಯಲ್ಲಿ ಲೀಲಾವತಿ ಎಂಬ ಯುವತಿಯನ್ನು ಯುವಕನಿಗೆ ವಿಜಯಲಕ್ಷ್ಮಿ ಪರಿಚಯ ಮಾಡಿಸಿದ್ದಾಳೆ. ''ಟೀ ತಯಾರಿಸುತ್ತಿರು ಬರುತ್ತೇನೆ'' ಎಂದು ಹೇಳಿ, ಯುವಕನಿಂದ ಹಣ ಪಡೆದು ವಿಜಯಲಕ್ಷ್ಮಿ ಮನೆಯಿಂದ ತೆರಳಿದ್ದಾಳೆ. ಪುಟ 2

ಬಳ್ಳಾರಿ ಬಿಮ್ಸ್ ಆಸ್ಪತ್ರೆಯಲ್ಲಿ ಮತ್ತೋರ್ವ ಬಾಣಂತಿ ಸಾವು

ಬಳ್ಳಾರಿ: ಬಳ್ಳಾರಿ ಜಿಲ್ಲಾಸ್ಪತ್ರೆಯಲ್ಲಿ ಸಂಭವಿಸಿದ ಬಾಣಂತಿಯರ ಸಾವು ರಾಜ್ಯವನ್ನು ಬೆಚ್ಚಿ ಬೀಳಿಸಿತ್ತು. ಈ ಪ್ರಕರಣ ಮಾಸುವ ಮುನ್ನವೇ ಬಿಮ್ಸ್ ಆಸ್ಪತ್ರೆಯಲ್ಲಿ ಮತ್ತೋರ್ವ ಬಾಣಂತಿಯ ಸಾವಾಗಿದೆ. ಕುರುಗೋಡು ತಾಲೂಕಿನ ಕೋಳೂರು ಗ್ರಾಮದ ನಿವಾಸಿ ಮಹಾದೇವಿ (21) ಮೃತ ಬಾಣಂತಿ ಎಂದು ಗುರುತಿಸಲಾಗಿದೆ. ಮಹಾದೇವಿ ಅವರಿಗೆ ಜನವರಿ 25ರಂದು ಸಿಸೇರಿಯನ್ ಮೂಲಕ ಹೆರಿಗೆ ಮಾಡಲಾಗಿತ್ತು.

ಸಿಸೇರಿಯನ್ ಬಳಿಕ ಬಾಣಂತಿ ಮಹಾದೇವಿ ಆರೋಗ್ಯವಾಗಿದ್ದರು. ಸಿಸೇರಿಯನ್ ಆದ ಐದು ದಿನಗಳ ಬಳಿಕ ಮಹಾದೇವಿ ಅವರಿಗೆ ಇನ್ಫೆಕ್ಷನ್ ಆಗಿದೆ ಎಂದು ವೈದ್ಯರು ಕುಟುಂಬಸ್ಥರ ಬಳಿ ಹೇಳಿದ್ದಾರೆ. ಆದರೆ, ಶುಕ್ರವಾರ ರಾತ್ರಿ ತೀವ್ರ ಅಸ್ವಸ್ಥವಾಗಿ ಬಾಣಂತಿ ಮಹಾದೇವಿ ಮೃತಪಟ್ಟಿದ್ದಾರೆ. ವೈದ್ಯರ ನಿರ್ಲಕ್ಷ್ಯದಿಂದಲೇ ಬಾಣಂತಿ ಮಹಾದೇವಿ ಮೃತಪಟ್ಟಿದ್ದಾರೆಂದು ಕುಟುಂಬಸ್ಥರು ಆರೋಪ ಮಾಡಿದ್ದಾರೆ. ಬಿಮ್ಸ್ ಆಸ್ಪತ್ರೆ ಮುಂದೆ ಕುಟುಂಬಸ್ಥರ ಆಕ್ರಂದನ ಮುಗಿಲು ಮುಟ್ಟಿದೆ. ಪುಟ 2

ಬೆಂಗಳೂರು ದಕ್ಷಿಣ ತಾಲ್ಲೂಕಿನ, ಕೆಂಗೇರಿ ಹೋಬಳಿಯ ಕೆಂಚನಹಳ್ಳಿಯ ಸರ್ವೇ ನಂ 18ರ ಅಕ್ರಮವಾಗಿ ಒತ್ತುವರಿಯಾಗಿದ್ದ 2.06 ಗುಂಟೆ ಸರ್ಕಾರಿ ಜಮೀನನ್ನು ಇಂದು ಬೆಂಗಳೂರು ನಗರ ಜಿಲ್ಲಾಧಿಕಾರಿಗಳಾದ ಜಗದೀಶ.ಜಿ ಅವರ ನೇತೃತ್ವದಲ್ಲಿ ಸರ್ಕಾರದ ವಶಕ್ಕೆ ಪಡೆಯಲಾಯಿತು. ಪ್ರತಿ ಚದರ ಅಡಿಗೆ ಸುಮಾರು ರೂ. 20 ಸಾವಿರ ಬೆಲೆ ಬಾಳುವ ಈ ಜಮೀನನ್ನು ವಶಪಡಿಸಿಕೊಂಡ ಕಾರ್ಯಾಚರಣೆ ಸಂದರ್ಭದಲ್ಲಿ ಬೆಂಗಳೂರು ನಗರ ದಕ್ಷಿಣ ಉಪ ವಿಭಾಗಧಿಕಾರಿ ಅಪೂರ್ವ ಬಿದರಿ, ಬೆಂಗಳೂರು ದಕ್ಷಿಣ ತಾಲ್ಲೂಕಿನ ತಾಹಶೀಲ್ದಾರ್ ಶ್ರೀನಿವಾಸ್ ಉಪಸ್ಥಿತರಿದ್ದರು.

ಬೆಂಗಳೂರು ಏರ್ಪೋರ್ಟ್ ಬಳಿ ಭೀಕರ ಅಪಘಾತ

ದೇವನಹಳ್ಳಿ: ಕಳೆದ ವರ್ಷವಷ್ಟೇ ತಂದೆ ಅಪಘಾತದಲ್ಲಿ ಸಾವನ್ನಪಿದ್ದರು. ತಂದೆ ಸಾವಿನ ನೋವಿನಿಂದ ಹೊರ ಬರಬೇಕು ಅಂತ ಆ ಸಹೋದರರಿಬ್ಬರು ಬಳ್ಳಾರಿಯಿಂದ ಬೆಂಗಳೂರಿಗೆ ಕುಟುಂಬ ಸಮೇತ ಬಂದಿದ್ದರು. ಜೊತೆಗೆ ಇಲ್ಲೆ ಡೆಲಿವರಿ ಬಾಯ್‌ಗಳಾಗಿ ಕೆಲಸ ಮಾಡಿಕೊಂಡಿದ್ದರು. ಆದರೆ ವಿಧಿಯಾಟ ನಿನ್ನೆ ಬೆಳಗ್ಗೆ ಕೆಲಸಕ್ಕೆ ಅಂತ ಹೋದ ಸಹೋದರರಿಬ್ಬರು ಸಾವಿನ ಮನೆ ಸೇರಿದ್ದಾರೆ.

» ಸಹೋದರರಿಬ್ಬರು ಸೇರಿ ಮೂವರ ಸಾವು

ಸದಾ ವಾಹನಗಳ ಸಂಚಾರದಿಂದ ಬ್ಯುಸಿಯಾಗಿರುವ ಏರ್ಪೋರ್ಟ್ ರಸ್ತೆ ಇಂದು ಸಂಪೂರ್ಣ ರಕ್ತ ಸಿಕ್ತವಾಗಿದೆ. ಕಣ್ಮುಚ್ಚಿ ತೆಗೆಯುವುದರೊಳಗಡೆ ಯೂಟರ್ನ್ ಪಡೆಯುತ್ತಿದ್ದ ಬೈಕ್ ಮೇಲೆ ಯಮಸ್ವರೂಪಿ ಟಿಪ್ಪರ್ ಲಾರಿ ಹರಿದ ಪರಿಣಾಮ, ಮಸ್ತಾನ್ ಮತ್ತು ಮೊಹಮದ್ ಅಸ್ಲಾಂ ಎಂಬ ಬಳ್ಳಾರಿ ಮೂಲದ ಇಬ್ಬರು ಸಹೋದರರು ಸ್ಥಳದಲ್ಲೇ ಸಾವನ್ನಪ್ಪಿದ್ದಾರೆ.

ಬೆಂಗಳೂರು ಗ್ರಾಮಾಂತರ ಜಿಲ್ಲೆ ದೇವನಹಳ್ಳಿ ತಾಲೂಕಿನ ಕನ್ನಮಂಗಲ ಪಾಳ್ಯ ಗೇಟ್ ನಿನ್ನೆ ಬೆಳಗ್ಗೆ 10 ಗಂಟೆ ಸುಮಾರಿಗೆ ಮಸ್ತಾನ್ ಮತ್ತು ಮೊಹಮದ್ ಅನ್ನೂ ಇಬ್ಬರು ಸಹೋದರರು ಬೈಕ್‌ನಲ್ಲಿ ಬರುತ್ತಿದ್ದರು. ಈ ವೇಳೆ ಯೂಟರ್ನ್ ಪಡೆಯೋಕ್ಕೆ ಮುಂದಾಗ್ತಿದ್ದಂತೆ ಎಂಸ್ಯಾಂಡ್ ತುಂಬಿಕೊಂಡು ಬಂದ ಟಿಪ್ಪರ್ ಲಾರಿ ನೋಡ ನೋಡ್ತಿದಂತೆ ಬೈಕ್ ಸವಾರರಿಗೆ ಡಿಕ್ಕಿ ಹೊಡೆದಿದ್ದು, ಬೈಕ್‌ನಲ್ಲಿದ್ದ ಇಬ್ಬರು ಸಹೋದರರು ಕೆಳಗಡೆ ಬಿದ್ದಿದ್ದಾರೆ. ಇನ್ನೂ ಈ ವೇಳೆ ವೇಗವಾಗಿದ್ದ ಟಿಪ್ಪರ್ ಲಾರಿ ಇಬ್ಬರು ಸಹೋದರರ ಮೇಲೆ ಹರಿದಿದೆ.

ಸ್ಥಳದಲ್ಲೇ ಮಸ್ತಾನ್ ಸಾವನ್ನಪ್ಪಿದ್ದಾರೆ, ಜೊತೆಗೆ ಮೊಹಮದ್ ಮೇಲು ಟಿಪ್ಪರ್ ಹರಿದ ಪರಿಣಾಮ ಕಾಲುಗಳು ನಜ್ಜುಗುಜ್ಜಾಗಿ ಗಂಭೀರವಾಗಿ ಗಾಯಗೊಂಡಿದ್ದು, ಆಸ್ಪತ್ರೆಗೆ ದಾಖಲಿಸಿದರೂ ಚಿಕಿತ್ಸೆ ಫಲಕಾರಿಯಾಗದೆ ಆತನು ಮೃತಪಟ್ಟಿದ್ದಾನೆ.

ಮೃತ ಮಸ್ತಾನ್ ಮತ್ತು ಮೊಹಮದ್ ಮೂಲತಃ ಬಳ್ಳಾರಿಯವರಾಗಿದ್ದು, ಕಳೆದ ವರ್ಷ ತಂದೆ ಅಪಘಾತದಲ್ಲಿ ಸಾವನ್ನಪಿದ್ದ ಕಾರಣ ಬಳ್ಳಾರಿಯಿಂದ ಬೆಂಗಳೂರಿಗೆ ಬಂದಿದ್ದರು. ದೇವನಹಳ್ಳಿ ಬಳಿಯೇ ಡೆಲಿವರಿ ಬಾಯ್ಗಳಾಗಿ ಕೆಲಸ ಮಾಡುತ್ತಿದ್ದರು. ಇಂದು ಕೆಲಸಕ್ಕೆ ತೆರಳಲು ಬಂದಾಗ ಅಣ್ಣ ತಮ್ಮಂದಿರ ಜೀವನದಲ್ಲಿ ವಿಧಿ ಕ್ರೂರ ಆಟವಾಡಿದೆ. ಇನ್ನೂ ಹೆದ್ದಾರಿ ಪ್ರಾಧಿಕಾರ ಅವೈಜ್ಞಾನಿಕವಾಗಿ ಯೂಟರ್ನ್ ಓಪನ್ ಮಾಡಿರುವ ಕಾರಣ ಪದೇ ಪದೇ ಅಪಘಾತಗಳಾಗಿ ಅಮಾಯಕರು ಜೀವ ಕಳೆದುಕೊಳ್ಳುತ್ತಿದ್ದಾರೆ ಅಂತ ಸ್ಥಳಿಯರು ಆಕ್ರೋಶ ಹೊರ ಹಾಕಿದ್ದಾರೆ.

ಸ್ನೇಹಮಯಿ ಕೃಷ್ಣ ಕೈಬಲಪಡಿಸಲು ಮಂಗಳೂರಲ್ಲಿ ಪ್ರಾಣಿಬಲಿ ಶಂಕೆ

ಮೈಸೂರು: ಮುಡಾ ಹಗರಣ ಬಯಲಿಗೆಳೆದ ಸಾಮಾಜಿಕ ಕಾರ್ಯಕರ್ತ ಸ್ನೇಹಿಮಯಿ ಕೃಷ್ಣ ಅವರನ್ನು ಬಲಪಡಿಸಲು ಪ್ರಾಣಬಲಿ ಕೊಟ್ಟಿರುವ ಶಂಕೆ ವ್ಯಕ್ತವಾಗಿದೆ.

ಮಂಗಳೂರಿನಲ್ಲಿ ಸ್ನೇಹಮಯಿ ಕೃಷ್ಣ ಅವರ ಹೆಸರಿನಲ್ಲಿ ವಾಮಾಚಾರ ನಡೆದಿದೆ ಎನ್ನಲಾಗಿದೆ. ದೇವಿ ಮುಂದೆ ಸ್ನೇಹಮಯಿ ಕೃಷ್ಣ ಅವರ ಭಾವಚಿತ್ರ ಇಡಲಾಗಿದೆ. ಜೊತೆಗೆ ದೇವಿಗೆ ರಕ್ತಾಭಿಷೇಕ ಮಾಡಿರುವ ಫೋಟೋ ರಿವೀಲ್ ಆಗಿದೆ.

ಈ ಕುರಿತು ಪ್ರತಿಕ್ರಿಯೆ ನೀಡಿರುವ ಸ್ನೇಹಮಯಿ ಕೃಷ್ಣ, ಯಾವ ಕಾರಣಕ್ಕೆ ಮಾಡಿದ್ದಾರೆ ಎಂಬುದು ಗೊತ್ತಿಲ್ಲ. ನನ್ನ ಪರವಾಗಿ ಅಥವಾ ನನಗೆ ಶಕ್ತಿ ತುಂಬಲು ಈ ರೀತಿ ಮಾಡಿಲ್ಲ. ಹರ್ಷ ಮತ್ತು ಶ್ರೀನಿಧಿ ನನ್ನ ಬಳಿಗೆ ಪಾರ್ವತಿ ಸಿದ್ದರಾಮಯ್ಯ ಪರವಾಗಿ ಬಂದಿದ್ದರು. ಅವರ ಪರವಾಗಿ ಬಂದು ಆಮಿಷವೊಡ್ಡಿದ್ದರು. ಇದರಿಂದ ನನ್ನ ಪರ ಹೇಗೆ ಅನ್ನುವುದು ಗೊತ್ತಿಲ್ಲ ಎಂದು ಅನುಮಾನ ವ್ಯಕ್ತಪಡಿಸಿದರು.

ಬ್ಲಾಕ್ ಟೀ ಶರ್ಟ್ ಹಾಕಿರುವ ವ್ಯಕ್ತಿ ನಮ್ಮ ಬಾಸ್ ಅಂತ ಶ್ರೀನಿಧಿ ಮತ್ತು ಹರ್ಷ ನನ್ನ ಮಗನಿಗೆ ಫೋಟೋ ತೋರಿಸಿದ್ದಾರೆ. ಇವರು ಮಂಗಳೂರಿನಲ್ಲಿ ಇದ್ದಾರೆ. ಇವರು ಹೇಳಿದ್ದಂತೆ ಮಾಡುತ್ತೇವೆ ಎಂದಿದ್ದರು. ನನ್ನ ಪರವಾಗಿ ಅಲ್ಲ, ನನ್ನ ವಶಪಡಿಸಿಕೊಳ್ಳಲು ಈ ರೀತಿ ಮಾಡಿರಬಹುದು. ಹಲವು ರೀತಿ ನನ್ನ ಕುಗ್ಗಿಸುವ ಹಲವು ಪ್ರಯತ್ನ ನಡೆದಿದೆ. ಅದರಲ್ಲಿ ಇದು ಒಂದಾಗಿದೆ ಎಂದರು. ಅವರು ಏನೇ ಪ್ರಯತ್ನ ಪಟ್ಟರೂ, ನನ್ನ ಹೋರಾಟ ನಿಲ್ಲಿಸಲ್ಲ ಎಂದು ಸ್ಪಷ್ಟಪಡಿಸಿದರು.

ಮಾರಣಾಂತಿಕ ರೋಗಿಗಳಿಗೆ ಘನತೆಯಿಂದ ಸಾಯುವ ಹಕ್ಕು

ಬೆಂಗಳೂರು: ಮಹತ್ವದ ನಿರ್ಧಾರದಲ್ಲಿ ಕರ್ನಾಟಕ ಸರ್ಕಾರವು ಜನವರಿ 2023ರ ಸುಪ್ರಿಂ ಕೋರ್ಟ್ ತೀರ್ಪಿಗೆ ಅನುಸಾರವಾಗಿ, ಚೇತರಿಸಿಕೊಳ್ಳುವ ಭರವಸೆಯಿಲ್ಲದ ಮಾರಣಾಂತಿಕ ರೋಗಿಗಳಿಗೆ 'ಘನತೆಯಿಂದ ಸಾಯುವ ಹಕ್ಕನ್ನು' ಅನುಮತಿಸಿದೆ. ಚೇತರಿಕೆಯೇ ಕಾಣದೆ ಲೈಫ್ ಸಪೋರ್ಟ್ ನಿಂದ ಬಳಲುವವರಿಗೆ ಸಾಯುವ ಹಕ್ಕು ನೀಡಿ ಆರೋಗ್ಯ ಇಲಾಖೆ ಆದೇಶ ನೀಡಿದೆ.

ಘನತೆಯಿಂದ ಸಾಯುವ ಹಕ್ಕು ಮಾರಣಾಂತಿಕ ಕಾಯಿಲೆಯಿಂದ ಬಳಲುತ್ತಿರುವ ಜನರಿಗೆ, ಯಾವುದೇ ಚೇತರಿಕೆಯ ಲಕ್ಷಣಗಳಿಲ್ಲದೆ ಮತ್ತು ಜೀವನಪರ್ಯಂತ ಕಷ್ಟದ ಪರಿಸ್ಥಿತಿಗಳನ್ನು ಎದುರಿಸುತ್ತಿರುವವರಿಗೆ ದಯಾ ಹತ್ಯೆಗೆ ಅನುಮತಿ ನೀಡುವ ಕುರಿತು ನಿರ್ಧರಿಸಲು ತಲಾ ಇಬ್ಬರು ವೈದ್ಯರನ್ನೊಳಗೊಂಡ ಎರಡು ಸಮಿತಿಗಳನ್ನು ಸ್ಥಾಪಿಸಲು ಆದೇಶದಲ್ಲಿ ಉಲ್ಲೇಖಿಸಲಾಗಿದೆ.

ಕೊಡಗಿನ ಅಭಿವೃದ್ಧಿಗೆ ಅನುದಾನ ಖಚಿತ

ಮಡಿಕೇರಿ: ಭಾಗಮಂಡಲ ಕಾವೇರಿ, ಕನ್ನಿಕ ಹಾಗೂ ಸುಜ್ಯೋತಿ ನದಿಗಳ ತ್ರಿವೇಣಿ ಸಂಗಮವಾಗಿದೆ. ಹಿಂದಿನ ನಮ್ಮ ಸರ್ಕಾರದ ಅವಧಿಯಲ್ಲಿ ಕೊಡಗಿನ ಅಭಿವೃದ್ದಿಗೆ ಅನುದಾನ ನೀಡಿದಂತೆ, ಈ ಬಾರಿಯೂ ಕೊಡಗಿನ ರಸ್ತೆ ಹಾಗೂ ಇತರ ಮೂಲಸೌಕರ್ಯಗಳಿಗೆ ಹೆಚ್ಚಿನ ಅನುದಾನ ನೀಡಲಾಗುವುದು ಎಂದು ಸಿಎಂ ಸಿದ್ದರಾಮಯ್ಯ ಭರವಸೆ ನೀಡಿದರು.

ಭಾಗಮಂಡಲ ಸಮೀಪದಲ್ಲಿ ಕಾವೇರಿ ನದಿಗೆ ಅಡ್ಡಲಾಗಿ ನಿರ್ಮಿಸಲಾಗಿರುವ ಮೇಲ್ಸೆತುವೆ ಉದ್ಘಾಟಿಸಿ ಮಾತನಾಡಿದ ಅವರು, ಕೊಡಗಿನ ಅಭಿವೃದ್ದಿಗೆ ಈ ಬಾರಿಯೂ ಅನುದಾನ ನೀಡುವುದಾಗಿ ಹೇಳಿದರು.

ಮುಂದುವರಿದು.. ಬಹಳ ಜನ ಬಹುತ್ವದ ಭಾರತವನ್ನು ಒಂದು ಧರ್ಮದ ರಾಷ್ಟ ಎನ್ನುತ್ತಾರೆ. ಭಾರತ ಜಾತ್ಯತೀತ, ಪ್ರಜಾಪ್ರಭುತ್ವವಾದಿ ಬಹುತ್ವದ ರಾಷ್ಟ್ರ. ಇದನ್ನು ಒಂದು ಧರ್ಮಕ್ಕೆ ಸೇರಿದ ಸಾರ್ವಭೌಮ ರಾಷ್ಟವನ್ನಾಗಿ ಮಾಡಲು ಆಗುವುದಿಲ್ಲ ಎಂದು ಪ್ರತಿಪಾದಿಸಿದರು.

ಎಲ್ಲಾ ಧರ್ಮಗಳು, ಜಾತಿಗಳೂ ಎಲ್ಲಾ ಜನರೂ ಸಹ ಸಮಾನ. ಅದಕ್ಕಾಗಿಯೇ ಸಂವಿಧಾನದಲ್ಲಿ ಸಹಿಷ್ಣುತೆ ಹಾಗೂ ಸಹಬಾಳ್ವೆ ಇರಬೇಕು ಎಂದಿರುವುದು. ನಮ್ಮ ಧರ್ಮವನ್ನು ಪ್ರೀತಿಸಿ, ಗೌರವಿಸಬೇಕು. ಆದರೆ ಇನ್ನೊಂದು ಧರ್ಮವನ್ನು ಅಲ್ಲಗಳೆಯಬಾರದು. ಅದನ್ನೇ ಸಹಿಷ್ಣುತೆ ಎನ್ನುತ್ತಾರೆ. ಸಹಿಸ್ನುತೆ ಇದ್ದಾಗ ಮಾತ್ರ ನಾವು ಮಾನವರಾಗಿ ಬಾಳಲು ಸಾಧ್ಯವಾಗುತ್ತದೆ. ಕುವೆಂಪು ಅವರು ?ಮನುಷ್ಯ ಹುಟ್ಟುವಾಗ ವಿಶ್ವ ಮಾನವನಾಗಿರುತ್ತಾನೆ, ಬೆಳೆಯುತ್ತಾ ಅಲ್ಪಮಾನವನಾಗುತ್ತಾನೆ? ಎಂದು ಹೇಳಿದರು. ನಾವೆಲ್ಲರೂ ವಿಶ್ವಮಾನವರಾಗುವ ಪ್ರಯತ್ನ ಮಾಡಬೇಕು ಎಂದು ಕಿವಿಮಾತು ಹೇಳಿದರು.

ಗ್ಯಾರಂಟಿ ಯೋಜನೆಗಳಿಂದ ಬಡವರಿಗೆ ಶಕ್ತಿ: ಇದೇ ವೇಳೆ ಗ್ಯಾರಂಟಿ ಯೋಜನೆಗಳ ಕುರಿತು ಮಾತನಾಡಿದ ಸಿಎಂ, ಯಾವ ಪಕ್ಷ ನುಡಿದಂತೆ ನಡೆಯುತ್ತದೆ, ಜನಪರವಾಗಿದೆ ಅನ್ನೋದನ್ನ ಜನ ಅರ್ಥ ಮಾಡಿಕೊಳ್ಳಬೇಕು. ನಮ್ಮ ಸರ್ಕಾರ ಅಧಿಕಾರಕ್ಕೆ ಬಂದ 1 ವರ್ಷ 8 ತಿಂಗಳಲ್ಲಿ ಪ್ರಮುಖವಾಗಿ ಭರವಸೆ ನೀಡಿದ್ದ 5 ಗ್ಯಾರಂಟಿ ಯೋಜನೆಗಳನ್ನು ಈಡೇರಿಸಿದ್ದೇವೆ. ಶಕ್ತಿ, ಅನ್ನ ಭಾಗ್ಯ, ಗೃಹಲಕ್ಷ್ಮಿ, ಯುವನಿಧಿ, ಗೃಹಜ್ಯೋತಿ ಯೋಜನೆಗಳನ್ನು ಜಾರಿಗೆ ತಂದು ಸಮಾಜದಲ್ಲಿನ ಎಲ್ಲಾ ಜಾತಿಯ ಬಡವರಿಗೆ ಆರ್ಥಿಕವಾಗಿ, ಸಾಮಾಜಿಕವಾಗಿ ಶಕ್ತಿ ತುಂಬುವ ಕೆಲಸ ಮಾಡಿರುವುದು ನಮ್ಮ ಸರ್ಕಾರ. 5 ಗ್ಯಾರಂಟಿಗಳನ್ನು ಜಾರಿಗೆ ತಂದು ಸಮಾಜದಲ್ಲಿ ಸಮಾನತೆಯನ್ನು ತರುವ ಪ್ರಯತ್ನವನ್ನು ನಾವು ಮಾಡಿದ್ದೇವೆ ಎಂದು ನುಡಿದರು.

1 ಲಕ್ಷ ಸಾಲಕ್ಕೆ ತಿಂಗಳಿಗೆ 30 ಸಾವಿರ ಬಡ್ಡಿ

ಹಣ ಕಟ್ಟಲಾಗದೇ ಫೈನಾನ್ಸರ್‌ನನ್ನೇ ಕಿಡ್ನ್ಯಾಪ್ ಮಾಡಿದ್ರು!

ಕಾರವಾರ: ಮೈಕ್ರೋ ಫೈನಾನ್ಸ್, ಮೀಟರ್ ಬಡ್ಡಿ ಕಾಟಕ್ಕೆ ರಾಜ್ಯದಲ್ಲಿ ಹಲವರು ಮನೆ ಬಿಟ್ಟರೇ ಕೆಲವರು ವಿಷ ಸೇವಿಸಿ ಆತ್ಮಹತ್ಯೆ ಮಾಡಿಕೊಂಡ ಘಟನೆ ಕಣ್ಣಮುಂದಿರುವಾಗಲೇ ಸಾಲ ಹೆಚ್ಚು ನೀಡಲಿಲ್ಲ ಎನ್ನುವ ಕಾರಣಕ್ಕೆ ಫೈನಾನ್ಸಿಯರ್‌ನನ್ನೇ ಕಿಡ್ನ್ಯಾಪ್ ಮಾಡಿದ ವಿಚಿತ್ರ ಘಟನೆ ಮುಂಡಗೋಡಿನಲ್ಲಿ ನಡೆದಿದೆ.

ಹೌದು, ಜ.9 ರ ರಾತ್ರಿ ಉತ್ತರ ಕನ್ನಡ ಜಿಲ್ಲೆಯ ಮುಂಡಗೋಡಿನಲ್ಲಿ ಜಮೀರ್ ದರ್ಗಾವಾಲೆ ಎಂಬಾತನು ತನ್ನ ಸ್ಕೂಟಿಯಲ್ಲಿ ಮನೆಗೆ ತೆರಳುತ್ತಿದ್ದ ವೇಳೆ ಹಿಂಭಾಗದಿಂದ ಬಂದ ಕಾರೊಂದು ಡಿಕ್ಕಿ ಹೊಡೆದು ಸಿನಿಮೀಯ ರೀತಿಯಲ್ಲಿ ಆತನನ್ನು ಕಿಡ್ನ್ಯಾಪ್ ಮಾಡಿದ್ದಾರೆ.

ಈತನ ಕುಟುಂಬಕ್ಕೆ ಕರೆ ಮಾಡಿದ ಅಪಹರಣಕಾರರು 32 ಲಕ್ಷಕ್ಕೆ ಬೇಡಿಕೆ ಇಟ್ಟಿದ್ದರು. ಆದರೆ, ಕುಟುಂಬದವರು 18 ಲಕ್ಷ ಹಣ ನೀಡುತ್ತಾರೆ. ಈ ಹಣ ಪಡೆದು ಜಮೀರ್‌ನನ್ನು ಹಾವೇರಿ ಬಳಿ ಬಿಟ್ಟು ಎಸ್ಕೇಪ್ ಆಗುತ್ತಾರೆ. ಈ ಸಂದರ್ಭದಲ್ಲಿ ಮುಂಡಗೋಡು ಪೊಲೀಸರು ಕಳ್ಳರನ್ನು ಬಂಧಿಸಿದ್ದಾರೆ.

ಆದರೆ, ಪ್ರಮುಖ ಆರೋಪಿ ಸಾದಿಕ್ ಮುಂಬೈನಲ್ಲಿ ತಲೆಮರೆಸಿಕೊಂಡಿದ್ದ. ಕೊನೆಗೆ ಆತನೂ ಸಿಕ್ಕಿಬಿದ್ದಿದ್ದಾನೆ. ಒಟ್ಟು ಹದಿಮೂರು ಜನ ಸಿಕ್ಕಾಗ ಮೀಟರ್ ಬಡ್ಡಿದಂಧೆಯ ಕರಾಳ ಮುಖ ಅನಾವರಣಗೊಳ್ಳುತ್ತದೆ. ಜಮೀರ್ ಮೀಟರ್ ಬಡ್ಡಿ ವ್ಯವಹಾರ ಮಾಡುತ್ತಿದ್ದಾರೆ. ಅಪಹರಣ ಮಾಡಿದ ಪ್ರಮುಖ ಆರೋಪಿ ಖ್ವಾಜಾ, ಜಮೀರ್ ಬಳಿ ಒಂದು ಲಕ್ಷ ಹಣ ಸಾಲವಾಗಿ ಪಡೆದಿದ್ದ. ಒಂದು ಲಕ್ಷಕ್ಕೆ 30 ಸಾವಿರ ಪ್ರತಿ ತಿಂಗಳು ಬಡ್ಡಿ ಕಟ್ಟಬೇಕಿತ್ತು.

ಈತ ಬಡ್ಡಿ ಕಟ್ಟಲು ಆಗದ ಕಾರಣ ಆತನಿಗೆ ಹಣ ಬಡ್ಡಿ ಸಮೇತ ನೀಡುವಂತೆ ಒತ್ತಡ ಹೇರಿದ್ದ. ಆದರೆ, ಆತನಿಗೆ ಇನ್ನೂ ಹೆಚ್ಚಿನ ಹಣ ಬೇಕಾಗಿದ್ದು, ಈಗ ಈತನ ಹಣ ಮೀಟರ್ ಬಡ್ಡಿ ಸಮೇತ ನೀಡಲು ಆಗದೇ ಇದ್ದಾಗ ಹುಬ್ಬಳ್ಳಿಯ ತನ್ನ ಸ್ನೇಹಿತರೊಂದಿಗೆ ಸೇರಿ ಆತನನ್ನೇ ಕಿಡ್ನ್ಯಾಪ್ ಮಾಡಿ ಹಣ ದಕ್ಕಿಸಿಕೊಳ್ಳಲು ಅಪಹರಣ ಮಾಡುತ್ತಾರೆ. ಕೊನೆಗೆ 18 ಲಕ್ಷ ಪಡೆದು ಪರಾರಿಯಾಗುವಾಗ ಒಟ್ಟು 13 ಜನ ಆರೋಪಿಗಳು ಮುಂಡಗೋಡು ಪೊಲೀಸರ ಅತಿಥಿಯಾಗುತ್ತಾರೆ.

ಕೊನೆಗೆ ತಾವು ಮೀಟರ್ ಬಡ್ಡಿ ಹಣ ಕಟ್ಟಲಾಗದೇ ಹೀಗೆ ಕಿಡ್ನಾಪ್ ಮಾಡಿದ ಬಗ್ಗೆ ಪೊಲೀಸರಿಗೆ ಮಾಹಿತಿ ನೀಡಿದ್ದಾರೆ. ಪೊಲೀಸರು ಈ ಪ್ರಕರಣವನ್ನು ಗಂಭೀರವಾಗಿ ತೆಗೆದುಕೊಂಡು ಮೀಟರ್ ಬಡ್ಡಿ ವ್ಯವಹಾರ ಮಾಡುವವರ ವಿರುದ್ಧ ತನಿಖೆ ಪ್ರಾರಂಭಿಸಿದ್ದು ಜಮೀರ್ ಜೊತೆ ಮೀಟರ್ ಬಡ್ಡಿ ವ್ಯವಹಾರ ಮಾಡುತಿದ್ದ ನವಲೆ ಎಂಬಾತನ ಮನೆಗೆ ಪೊಲೀಸರು ದಾಳಿ ಮಾಡಿ 250 ವಿವಿಧ ಖಾತೆಯ ಜನರ ಕಾಲಿ ಚಕ್ ನನ್ನು ವಶಕ್ಕೆ ಪಡೆಯಲಾಗಿದೆ.

ಅಸ್ತಿತ್ವ ಉಳಿಸಿಕೊಳ್ಳಲು ರಾಜ್ಯಸಭಾ ಸ್ಥಾನಕ್ಕೆ ಬೇಡಿಕೆ ಇಟ್ಟರಾ ಶ್ರೀರಾಮುಲು?

ಬಳ್ಳಾರಿ: ಬಿಜೆಪಿ ನಾಯಕರ ಮೇಲೆ ಮುನಿಸಿಕೊಂಡರೋ ಶ್ರೀರಾಮುಲು ಅವರನ್ನ ಸಮಾಧಾನ ಮಾಡಲು ರಾಜ್ಯ ಹಾಗೂ ರಾಷ್ಟ್ರೀಯ ನಾಯಕರು ಸರ್ಕಸ್ ಮಾಡ್ತಿದ್ದಾರೆ. ಈ ನಡುವೆ ಶ್ರೀರಾಮುಲು ಇದೀಗ ಹೊಸ ವರಸೆ ಶುರು ಮಾಡಿದ್ದು, ರಾಜ್ಯಸಭಾ ಸದಸ್ಯ ಸ್ಥಾನಕ್ಕೆ ಬೇಡಿಕೆ ಇಟ್ಟಿದ್ದಾರೆ ಎನ್ನಲಾಗಿದೆ.

ರಾಜ್ಯ ಹಾಗೂ ರಾಷ್ಟ್ರೀಯ ನಾಯಕರು ಎಷ್ಟೇ ಕರೆ ಮಾಡಿ ಕರೆದರೂ ಪಕ್ಷದ ನಾಯಕರಿಂದ ಶ್ರೀರಾಮುಲು ದೂರವೇ ಉಳಿಯುತ್ತಿದ್ದಾರೆ. ಸದ್ಯ ಪಕ್ಷದಲ್ಲಿ ಯಾವುದೇ ಹುದ್ದೇ ಇಲ್ಲ, ವಿಧಾನಸಭೆ ಮತ್ತು ಲೋಕಸಭೆ ಎರಡರಲ್ಲೂ ಸೋತಿರೋ ಶ್ರೀರಾಮುಲು, ಜೆ.ಪಿ ನಡ್ಡಾ, ಅಮಿತ್ ಶಾ ದೆಹಲಿಗೆ ಬರುವಂತೆ ಸೂಚನೆ ನೀಡಿದ ಹಿನ್ನಲೆ ದೆಹಲಿ ಚುನಾವಣೆ ಮುಗಿದ ಬಳಿಕ ಹೈಕಮಾಂಡ್ ಭೇಟಿಯಾಗಲು ನಿರ್ಧಾರ ಮಾಡಿದ್ದಾರೆ.

ಅಸ್ತಿತ್ವದ ಪ್ರಶ್ನೆ ಹಾಗೂ ಅಸ್ತಿತ್ವದ ಉಳಿವಿನ ಹೋರಾಟದಲ್ಲಿರುವ ರಾಮುಲುರಿಂದ ರಾಜ್ಯ ಸಭಾಸದಸ್ಯರನ್ನಾಗಿ ಮಾಡುವಂತೆ ಒತ್ತಾಯ ಮಾಡಿದ್ದಾರೆ ಎನ್ನಲಾಗಿದೆ. ರಾಜ್ಯದಲ್ಲಿ ಮತ್ತೊಮ್ಮೆ ಸಕ್ರಿಯರಾಗಿ ಪಕ್ಷ ಕಟ್ಟಲು, ತಮ್ಮನ್ನು ರಾಜ್ಯಸಭೆ ಸದಸ್ಯರನ್ನಾಗಿ ಮಾಡುವಂತೆ ಬೇಡಿಕೆ ಇಡಲಿದ್ದಾರೆ. ಮೊನ್ನೆ ಆಂಧ್ರದ ರಾಜ್ಯಸಭೆ ಸದಸ್ಯ ವೈಎಸ್ಆರ್‌ಪಿ ಪಕ್ಷದ ವಿಜಯ ಸಾಯಿರೆಡ್ಡಿ ರಾಜೀನಾಮೆ ನೀಡಿದ್ದಾರೆ.

ವಿಜಯ ಸಾಯಿ ರೆಡ್ಡಿಯವರ 4 ವರ್ಷದ ಅವಧಿ ಇನ್ನೂ ಬಾಕಿ ಇರೋ ಹಿನ್ನೆಲೆ ಆಂಧ್ರ ಕೋಟಾದಡಿ ರಾಜ್ಯಸಭೆ ಮಾಡುವಂತೆ ಮನವಿ ಮಾಡಲಿದ್ದಾರಂತೆ. ಈ ಬಗ್ಗೆ ಸೂಕ್ಷ್ಮವಾಗಿ ರಾಜ್ಯ ಮುಖಂಡ ಮೂಲಕ ಸಂದೇಶ ನೀಡಿರುವ ರಾಮುಲು, ದೆಹಲಿ ಭೇಟಿ ವೇಳೆ ಈ ಬಗ್ಗೆ ಚರ್ಚೆ ನಡೆಸುವ ಸಾಧ್ಯತೆ ಇದೆ ಎನ್ನಲಾಗಿದೆ.

ಬಿಡಿಎ ಕಾರ್ಯಾಚರಣೆ: 35 ಕೋಟಿ ಮೌಲ್ಯದ ಸೈಟ್ ವಶಕ್ಕೆ

ಬೆಂಗಳೂರು: ಬಿಡಿಎ (ಬೆಂಗಳೂರು ಅಭಿವೃದ್ಧಿ ಪ್ರಾಧಿಕಾರ) ಅನಧಿಕೃತ ನಿರ್ಮಾಣಗಳನ್ನು ತೆರವುಗೊಳಿಸುವ ಕಾರ್ಯಾಚರಣೆಯನ್ನು ಮುಂದುವರಿಸಿದೆ. ಗುರುವಾರ (ಜ.30) ನಡೆದ ಭರ್ಜರಿ ಕಾರ್ಯಾಚರಣೆಯಲ್ಲಿ ಬನಶಂಕರಿ 2ನೇ ಹಂತ ಬಡಾವಣೆಯಲ್ಲಿ ನಾಗರಿಕ ಸೌಲಭ್ಯ ನಿವೇಶನವನ್ನು ವಶಪಡಿಸಿಕೊಂಡಿದೆ.

ಬೆಂಗಳೂರು ದಕ್ಷಿಣ ತಾಲ್ಲೂಕು, ಉತ್ತರಹಳ್ಳಿ ಹೋಬಳಿ, ಕತ್ರಿಗುಪ್ಪೆ ಗ್ರಾಮದ (ಬನಶಂಕರಿ 2ನೇ ಹಂತ) ಸರ್ವೆ ನಂ. 15/1ರಲ್ಲಿನ 18513 ಚದರ ಅಡಿಯ ಪ್ರದೇಶದಲ್ಲಿ ಅನಧಿಕೃವಾಗಿ ನಿರ್ಮಾಣವಾಗಿದ್ದ ಶೆಡ್, ಹಳೇ ಗುಜರಿ ವಾಹನಗಳನ್ನು ತೆರವುಗೊಳಿಸಿ, ಸುಮಾರು 35 ಕೋಟಿ ರೂ. ಮೌಲ್ಯದ ಸಿಎ ನಿವೇಶನಗಳನ್ನು ಪ್ರಾಧಿಕಾರವು ವಶಪಡಿಸಿಕೊಂಡಿದೆ.

ಬೆಂಗಳೂರು ಅಭಿವೃದ್ಧಿ ಪ್ರಾಧಿಕಾರದ ಕಾರ್ಯನಿರತ ಪಡೆಯ ಆರಕ್ಷಕ ಅಧೀಕ್ಷಕರು, ದಕ್ಷಿಣ ವಿಭಾಗದ ಕಾರ್ಯಪಾಲಕ ಅಭಿಯಂತರರು, ಸಹಾಯಕ ಕಾರ್ಯಪಾಲಕ ಅಭಿಯಂತರರು ಹಾಗೂ ಸ್ಥಳೀಯ ಪೊಲೀಸ್ ಇಲಾಖೆಯ ಸಹಕಾರದೊಂದಿಗೆ ಕಾರ್ಯಾಚರಣೆ ನಡೆಸಲಾಯಿತು.

ಬಾಬುಸಾಬ್ ಪಾಳ್ಯ ಕಟ್ಟಡ ಕುಸಿದು 8 ಜನ ಸಾವು ಕೇಸ್

ಬೆಂಗಳೂರು: ಬಾಬುಸಾಬ್ ಪಾಳ್ಯದಲ್ಲಿ ನಿರ್ಮಾಣ ಹಂತದ ಕಟ್ಟಡ ಕುಸಿದು 8 ಜನರು ಮೃತಪಟ್ಟಿದ್ದರು. 2024ರ ಅಕ್ಟೋಬರ್ 22ರಂದು ದುರ್ಘಟನೆ ಸಂಭವಿಸಿತ್ತು. ಈ ಪ್ರಕರಣಕ್ಕೆ ಸಂಬಂಧಿಸಿದಂತೆ ಇದೀಗ ವರದಿ ಐಐಎಸ್‌ಸಿಯಿಂದ ಹೆಣ್ಣೂರು ಪೊಲೀಸರ ಕೈಸೇರಿದೆ. ಸದ್ಯ ಈ ವರದಿ ಆಧರಿಸಿ ಪೊಲೀಸರು ತನಿಖೆ ಮುಂದುವರಿಸಿದ್ದಾರೆ.

ಅಕ್ಟೋಬರ್ 22 ರಂದು ಬಾಬುಸಾಬ್ ಪಾಳ್ಯದಲ್ಲಿ ದುರ್ಘಟನೆ ಸಂಭವಿಸಿತ್ತು. ಸಿಎಂ ಸಿದ್ದರಾಮಯ್ಯ ಖುದ್ದು ಸ್ಥಳಕ್ಕೆ ಭೇಟಿ ನೀಡಿ ತನಿಖೆಗೆ ಸೂಚಿಸಿದ್ದರು. ಕಟ್ಟಡದ ಅಡಿಪಾಯ ಸರಿಯಾಗಿ ಹಾಕದಿದ್ದಕ್ಕೆ ದುರ್ಘಟನೆ ಕಾರಣವೆನ್ನಲಾಗಿತ್ತು.

ಕಟ್ಟಡ ನಿರ್ಮಾಣಕ್ಕೂ ಮೊದಲು ಆಳವಿದ್ದ ಸ್ಥಳ ಎತ್ತರಿಸಲಾಗಿತ್ತು. ಆ ಬಳಿಕ ಪರೀಕ್ಷಿಸದೆ ಸಾಧಾರಣವಾಗಿ ಅಡಿಪಾಯ ಹಾಕಿದ್ದರು. ಕಡಿಮೆ ಪ್ರಮಾಣದಲ್ಲಿ ಫೌಂಡೇಷನ್ ಹಾಕಿ ಎಡವಟ್ಟಾಗಿತ್ತು. ಕಟ್ಟಡದ ತೂಕ ಹೆಚ್ಚಾಗಿ ಪಿಲ್ಲರ್‌ಗಳು ಕುಸಿತಗೊಂಡಿದ್ದವು. ಸದ್ಯ ವರದಿ ಆಧರಿಸಿ ಪೊಲೀಸರು ತನಿಖೆ ಮುಂದುವರಿಸಿದ್ದಾರೆ.

ದುರ್ಘಟನೆಗೆ ಸಂಬಂಧಿಸಿದಂತೆ ಲೋಕಾಯುಕ್ತರು ಸಹ ಸ್ಥಳಕ್ಕೆ ಆಗಮಿಸಿ ಕ್ರಮಕ್ಕೆ ಆಗ್ರಹಿಸಿದ್ದರು. ಈ ಸಂಬಂಧ ಎಫ್‌ಐಆರ್ ದಾಖಲಿಸಿಕೊಂಡಿದ್ದ ಹೆಣ್ಣೂರು ಠಾಣಾ ಪೊಲೀಸರು, ಕಟ್ಟಡ ಮಾಲೀಕರಾದ ಮುನಿರಾಜು ರೆಡ್ಡಿ, ಮಗ ಭುವನ್ ರೆಡ್ಡಿ ಬಂಧನವಾಗಿತ್ತು. ಬಿಬಿಎಂಪಿ ಇಂಜಿನಿಯರ್‌ಗಳನ್ನ ಅಮಾನತು ಮಾಡಲಾಗಿತ್ತು. ಬರೋಬ್ಬರಿ ಎಂಟು ಜನರು ಕಟ್ಟಡ ಅವಶೇಷಗಳ ಅಡಿ ಸಿಲುಕಿ ಸಾವನ್ನಪ್ಪಿದ್ದರೆ, ಅದೃಷ್ಟವಶಾತ್ ಮೂವರು ಬದುಕುಳಿದು ಪಾರಾಗಿದ್ದರು.

60ಫಿ40 ಜಾಗದಲ್ಲಿ ಅನಧಿಕೃತ ಮತ್ತು ಅವೈಜ್ಞಾನಿಕವಾಗಿ ಕಟ್ಟಡ ನಿರ್ಮಾಣ ಮಾಡುತ್ತಿದ್ದರು ಎನ್ನಲಾಗಿತ್ತು. ನಾಲ್ಕು ಅಂತಸ್ತಿನ ಕಟ್ಟಡಕ್ಕೆ ಅನುಮತಿ ಪಡೆದು, 7 ಅಂತಸ್ತಿನ ಕಟ್ಟಡ ನಿರ್ಮಾಣ ಮಾಡಲಾಗ್ತಿತ್ತು. 6ನೇ ಅಂತಸ್ತು ನಿರ್ಮಿಸಲಾಗಿದ್ದು, 7ನೇ ಅಂತಸ್ತಿನ ಕಾಮಗಾರಿ ವೇಳೆ ಕಟ್ಟಡ ಕುಸಿದಿತ್ತು. ನಿರಂತರವಾಗಿ ಕಾರ್ಯಾಚರಣೆ ನಡೆಸಿದ್ರೂ, ಆರು ಕಾರ್ಮಿಕರ ಪ್ರಾಣ ಉಳಿಸಿಕೊಳ್ಳಲು ಆಗಲಿಲ್ಲ. ಅರ್ಮಾನ್, ತ್ರಿಪಾಲ್, ಮೊಹಮ್ಮದ್ ಸಾಹಿಲ್, ಶಂಕರ್, ಸತ್ಯರಾಜ್ ಎಂಬುವವರು ಬಲಿಯಾಗಿದ್ದರು.

ಕಾರ್ಮಿಕರು ತೆರಳುತ್ತಿದ್ದ ವಾಹನ ಪಲ್ಟಿ

10ಕ್ಕೂ ಹೆಚ್ಚು ಮಂದಿ ಗಂಭೀರ

ತುಮಕೂರು: ಕಾರ್ಮಿಕರು ತೆರಳುತಿದ್ದ 407 ವಾಹನ ಪಲ್ಟಿಯಾಗಿ, 10ಕ್ಕೂ ಹೆಚ್ಚು ಜನ ಗಂಭೀರವಾಗಿ ಗಾಯಗೊಂಡ ಘಟನೆ ಪಾವಗಡ ತಾಲೂಕಿನ ಬುಗುಡೂರು ಗ್ರಾಮದಲ್ಲಿ ನಡೆದಿದೆ.

ಶುಕ್ರವಾರ ರಾತ್ರಿ 11 ಗಂಟೆ ಸುಮಾರಿಗೆ ಗ್ರಾಮದ ಬಳಿ ಇರುವ ತಿರುವಿನಲ್ಲಿ ಅಪಘಾತ ನಡೆದಿದೆ. ಗಾಯಾಳುಗಳು ಬಿ.ಹೊಸಳ್ಳಿ ಗ್ರಾಮದ ಲಂಬಾಣಿ ತಾಣದ ಕಾರ್ಮಿಕರು. ಅವರು ತಿರುಮಣಿ ಗ್ರಾಮದಲ್ಲಿ ಸೆಂಟ್ರಿಂಗ್ ಕೆಲಸ ಮುಗಿಸಿಕೊಂಡು ವಾಪಸ್ಸಾಗುತಿದ್ದರು. ಈ ವೇಳೆ ಈ ಅಪಘಾತ ಸಂಭವಿಸಿದೆ.

ಗಾಯಾಳುಗಳಿಗೆ ತುಮಕೂರು ಜಿಲ್ಲಾಸ್ಪತ್ರೆ ಹಾಗೂ ಪಾವಗಡ ಆಸ್ಪತ್ರೆಯಲ್ಲಿ ಚಿಕಿತ್ಸೆ ನೀಡಲಾಗುತ್ತಿದೆ.ಈ ಸಂಬಂಧ ತಿರುಮಣಿ ಪೊಲೀಸ್ ಠಾಣೆಯಲ್ಲಿ ಪ್ರಕರಣ ದಾಖಲಾಗಿದೆ.

ಜಮಖಂಡಿಯಲ್ಲಿ ಸರಣಿ ಅಪಘಾತ

ಮೂವರು ಸಾವು

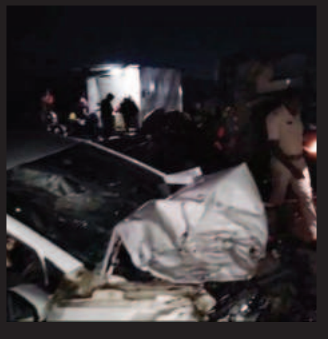

ಬಾಗಲಕೋಟೆ: ಟಾಟಾ ಏಸ್, ಕಾರು, ಎರಡು ಬೈಕ್‌ಗಳ ನಡುವೆ ನಡೆದ ಸರಣಿ ಅಪಘಾತದಲ್ಲಿ ಮೂವರು ಸಾವಿಗೀಡಾದ ಘಟನೆ ಜಮಖಂಡಿ ತಾಲೂಕಿನ ಆಲಗೂರು ಗ್ರಾಮದಲ್ಲಿ ನಡೆದಿದೆ.

ಜಮಖಂಡಿಯಿಂದ ವಿಜಯಪುರಕ್ಕೆ ತರಳುತ್ತಿದ್ದ ಟಾಟಾ ಏಸ್‌ಗೆ ವಿಜಯಪುರದಿಂದ ಜಮಖಂಡಿಗೆ ಬರುತ್ತಿದ್ದ ಕಾರು ಡಿಕ್ಕಿಯಾಗಿದೆ. ಇದೇ ವೇಳೆ ಟಾಟಾ ಏಸ್ ಹಿಂದೆ ಇದ್ದ ಎರಡು ಬೈಕ್‌ಗಳು ಡಿಕ್ಕಿಯಾಗಿವೆ. ಪರಿಣಾಮ ಟಾಟಾ ಏಸ್, ಕಾರು ಹಾಗೂ ಬೈಕ್‌ನಲ್ಲಿದ್ದ ತಲಾ ಒಬ್ಬೊಬ್ಬರು ಸಾವನ್ನಪ್ಪಿದ್ದಾರೆ.

ಮೃತರ ಬಗ್ಗೆ ಹೆಚ್ಚಿನ ಮಾಹಿತಿ ತಿಳಿದು ಬಂದಿಲ್ಲ. ಪೊಲೀಸರು ಮೃತರ ಗುರುತು ಪತ್ತೆಗೆ ಕ್ರಮ ಕೈಗೊಂಡಿದ್ದಾರೆ.

ಸ್ಥಳಕ್ಕೆ ಜಮಖಂಡಿ ಸಿಪಿಐ ಮಲ್ಲಪ್ಪ ಮಡ್ಡಿ, ಪಿಎಸ್‌ಐ ಗಂಗಾಧರ್ ನೇತೃತ್ವದ ತಂಡ ಭೇಟಿ ನೀಡಿ ಪರಿಶೀಲನೆ ನಡೆಸಿದೆ.

ಇನ್ಮುಂದೆ ಕರ್ನಾಟಕ ನಕ್ಸಲ್ ಮುಕ್ತ!

ಚಿಕ್ಕಮಗಳೂರು: ಇತ್ತೀಚೆಗೆ ಆರು ಜನ ನಕ್ಸಲರು ಸಿಎಂ ಸಿದ್ದರಾಮಯ್ಯ ಸಮ್ಮುಖದಲ್ಲಿ ಶರಣಾಗಿದ್ದರು, ಅವರು ಇದೀಗ ಕಾನೂನು ಪ್ರಕಿಯೆಗೆ ಒಳಪಟ್ಟಿದ್ದಾರೆ. ಆದ್ರೆ ರಾಜ್ಯದ ಏಕೈಕ ನಕ್ಸಲ್ ಎನಿಸಿದ್ದ ರವೀಂದ್ರ ಕಾಡಿನಲ್ಲೇ ಉಳಿದಿದ್ದರು. ಇವರು ನಕ್ಸಲ್ ಪುನರ್ವಸತಿ ಸಮಿತಿ ಹಾಗೂ ಶಾಂತಿಗಾಗಿ ನಾಗರೀಕರ ವೇದಿಕೆ ಮುಖಂಡರ ಸಂಪರ್ಕಕ್ಕೆ ಸಿಕ್ಕಿರಲಿಲ್ಲ. ಇದೀಗ ಎರಡೂ ಸಮಿತಿಗಳ ಮಾತುಕತೆ ನಂತರ ರವೀಂದ್ರ ಶಸ್ತ್ರಾಸ್ತ್ರ ತ್ಯಜಿಸಿ ಮುಖಯವಾಹಿನಿಗೆ ಮರಳಲು ಒಪ್ಪಿಕೊಂಡಿದ್ದಾರೆ.

ಕರ್ನಾಟಕದ ಕೊನೆಯ ನಕ್ಸಲ್ ತಂಡದ ಏಕೈಕ ಹೋರಾಟಗಾರ ಕೋಟೆಹೊಂಡ ರವೀಂದ್ರ ಗುಂಪಿನಿಂದ ದೂರಾಗಿದ್ದರು. ಇಂದು ಅವರು ಮುಖ್ಯವಾಹಿನಿಗೆ ಬರಲಿದ್ದಾರೆ. ಶೃಂಗೇರಿ ತಾಲೂಕಿನ ಕಿಗ್ಗಾ ಗ್ರಾಮದ ಕೋಟೆಹೊಂಡ ರವೀಂದ್ರ ಇಂದು ಚಿಕ್ಕಮಗಳೂರಿನ ಪೊಲೀಸ್ ವರಿಷ್ಠಾಧಿಕಾರಿಗಳ ಕಚೇರಿಯಲ್ಲಿ ಶರಣಾಗಲಿದ್ದಾರೆ.

5 ಲಕ್ಷ ರೂ.ಗೆ ಹೆಚ್ಚಳ

ಪಿಎಂ ಧನ್ ಧಾನ್ಯ ಕೃಷಿ ಯೋಜನೆ: ಬಜೆಟ್ ನಲ್ಲಿ ಪಿಎಂ ಧನ್ ಧಾನ್ಯ ಕೃಷಿ ಯೋಜನೆಯನ್ನು ಪ್ರಕಟಿಸಲಾಗಿದೆ. ಕಡಿಮೆ ಉತ್ಪನ್ನ ಇರುವ 100 ಜಿಲ್ಲೆಗಳನ್ನು ಗುರಿಯಾಗಿಸಿ, ರಾಜ್ಯಗಳ ಸಹಭಾಗಿತ್ವದಲ್ಲಿ ಈ ಯೋಜನೆ ರೂಪಿಸಲಾಗಿದೆ. ಬಹುಬೆಳೆ, ಸುಸ್ಥಿರ ಕೃಷಿ ವಿಧಾನ, ನೀರಾವರಿ ಸೌಲಭ್ಯ, ಸಾಲ ಸೌಲಭ್ಯ ಇತ್ಯಾದಿ ಮೂಲಕ ಕೃಷಿ ಉತ್ಪನ್ನವನ್ನು ಹೆಚ್ಚಿಸುವುದು ಈ ಯೋಜನೆ ಗುರಿ. 1.7 ಕೋಟಿ ರೈತರ ಜೀವನಕ್ಕೆ ಇದರಿಂದ ಅನುಕೂಲವಾಗಲಿದೆ.

ಗ್ರಾಮೀಣ ಆರ್ಥಿಕತೆಗೆ ಇಂಡಿಯಾ ಪೋಸ್ಟ್ ಶಕ್ತಿ: ಇಂಡಿಯಾ ಪೋಸ್ಟ್ ಸಂಸ್ಥೆಯನ್ನು ದೊಡ್ಡ ಸಾರ್ವಜನಿಕ ಲಾಜಿಸ್ಟಿಕ್ ಸಂಸ್ಥೆಯಾಗಿ ಪರಿವರ್ತಿಸುವ ಯೋಜನೆ ಹಮ್ಮಿಕೊಳ್ಳಲಾಗಿದೆ. ಗ್ರಾಮೀಣ ಭಾಗದಲ್ಲಿರುವ ಒಂದೂವರೆ ಲಕ್ಷ ಅಂಚೆ ಕಚೇರಿಗಳನ್ನು ಇದಕ್ಕಾಗಿ ಬಳಕೆ ಮಾಡಲಾಗುತ್ತದೆ. ಇದರಿಂದ ಗ್ರಾಮೀಣ ಆರ್ಥಿಕತೆಗೆ ಅನುಕೂಲವಾಗಲಿದೆ.

ಕಡಿಮೆ ಬಡ್ಡಿ ಸಾಲ

ಅಲ್ಲಿ ಅವರಿಗೆ 2 ಕೋಟಿ ರೂಪಾಯಿ ವರೆಗಿನ ಸಾಲವನ್ನು ನೀಡಲಾಗುತ್ತದೆ ಎಂದು ಅವರು ಘೋಷಿಸಿದರು.

ದೇಶದಲ್ಲಿ ಸೂಕ್ಷ್ಮ, ಸಣ್ಣ ಮತ್ತು ಮಧ್ಯಮ ಉದ್ಯಮಗಳ ಸಂಖ್ಯೆ ಸುಮಾರು 1 ಕೋಟಿ ಇದ್ದು, 5.7 ಕೋಟಿ ಜನರು ಅವುಗಳೊಂದಿಗೆ ಸಂಬಂಧ ಹೊಂದಿದ್ದಾರೆ. ಭಾರತವನ್ನು ವಿಶ್ವದಲ್ಲೇ ಅಗ್ರ ಪಂಕ್ತಿಯ ಉತ್ಪಾದನಾ ಕೇಂದ್ರವನ್ನಾಗಿ ಮಾಡಲು ಇದು ಸಹಕಾರಿಯಾಗಿದೆ ಎಂದು ನಿರ್ಮಲಾ ಸೀತಾರಾಮನ್ ಹೇಳಿದರು.

ಕ್ರೆಡಿಟ್ ವ್ಯಾಪ್ತಿ ಹೆಚ್ಚಳ

ಮೊದಲ ವರ್ಷದಲ್ಲಿ ಸುಮಾರು 10 ಲಕ್ಷ ವ್ಯವಹಾರಗಳಿಗೆ ಈ ಕ್ರೆಡಿಟ್ ಕಾರ್ಡ್‌ಗಳನ್ನು ನೀಡಲಾಗುವುದು ಎಂದು ಸೀತಾರಾಮನ್ ಹೇಳಿದರು. ಒಖಒಇ ವರ್ಗೀಕರಣದ ಹೂಡಿಕೆ ಮಿತಿಯನ್ನು 2.5 ಪಟ್ಟು ಮಾಡಲಾಗುವುದು ಮತ್ತು ಒಖಒಇ ವರ್ಗೀಕರಣದ ವಹಿವಾಟು ಮಿತಿಗಳನ್ನು ಸಹ ದ್ವಿಗುಣಗೊಳಿಸಲಾಗುವುದು ಎಂದು ಅವರು ಘೋಷಿಸಿದ್ದಾರೆ.

ಕಾನೂನು

ಈಗ ಅದರ ಆಧಾರದ ಮೇಲೆ, ಸರ್ಕಾರವು ಹೊಸ ಮಸೂದೆಯನ್ನು ತರಲು ಘೋಷಿಸಿದೆ.

ಹೊಸ ಆದಾಯ ತೆರಿಗೆ ಮಸೂದೆಯಲ್ಲಿ ಏನೇನಿರಲಿದೆ

ಹೊಸ ಆದಾಯ ತೆರಿಗೆ ಮಸೂದೆಯಲ್ಲಿ ಏನಿರಲಿದೆ ಎಂಬುದರ ಕುರಿತು ಬಜೆಟ್‌ನಲ್ಲಿ ಯಾವುದೇ ನಿರ್ದಿಷ್ಟ, ಸ್ಪಷ್ಟ ಘೋಷಣೆ ಮಾಡಲಾಗಿಲ್ಲ. ಆದರೆ ಸರ್ಕಾರವು ಬಜೆಟ್‌ನಲ್ಲಿ ಗುರುತಿಸಿರುವ ಆರು ಪ್ರಮುಖ ಕ್ಷೇತ್ರಗಳಲ್ಲಿ ಇದೂ ಒಂದು ಪ್ರಮುಖ ಸುಧಾರಣೆ ಎಂದು ಉಲ್ಲೇಖಿಸಲಾಗಿದೆ. ಆರ್ಥಿಕ

ಮೊದಲನೇ ಪುಟದಿಂದ...

ಸಮೀಕ್ಷೆಯಲ್ಲೂ ದೇಶದಲ್ಲಿ ತೆರಿಗೆ ವ್ಯವಸ್ಥೆಯನ್ನು ಸರಳೀಕರಿಸುವ ಬಗ್ಗೆ ಪ್ರಸ್ತಾಪಿಸಲಾಗಿತ್ತು. ಖಂಡಿತವಾಗಿಯೂ ಸರ್ಕಾರವು ಹೊಸ ಕಾನೂನಿನಲ್ಲಿ ತೆರಿಗೆಗಳನ್ನು ಸರಳಗೊಳಿಸಬಹುದು ಎಂಬ ನಿರೀಕ್ಷೆ ಇದೆ. ಹೊಸ ಆದಾಯ ತೆರಿಗೆ ಕಾನೂನು 'ನ್ಯಾಯ' ನೀಡಲಿದೆ ಎಂದು ಹಣಕಾಸು ಸಚಿವೆ ನಿರ್ಮಲಾ ಸೀತಾರಾಮನ್ ಹೇಳಿದ್ದಾರೆ. ಇದು ಈಗಿರುವ ಬಿಲ್‌ಗಿಂತ ಸರಳವಾಗಿರುತ್ತದೆ. ಇದರಿಂದ ವ್ಯಾಜ್ಯಗಳು ಕಡಿಮೆಯಾಗಲಿವ ಎಂದು ಅವರು ಹೇಳಿದ್ದಾರೆ.

ಅಗ್ಗ

ಖನಿಜಗಳ ಮೇಲಿನ ಮೂಲ ಕಸ್ಟಮ್ ಸುಂಕದ ಮೇಲೆ ಸಂಪೂರ್ಣ ವಿನಾಯಿತಿ ನೀಡಲು ಹಣಕಾಸು ಸಚಿವರು ಪ್ರಸ್ತಾಪಿಸಿದ್ದಾರೆ. ಇದು ಭಾರತದಲ್ಲಿ ಉತ್ಪಾದನೆಯನ್ನು ಉತ್ತೇಜಿಸಲು ಸಹಾಯ ಮಾಡುತ್ತದೆ ಮತ್ತು ಉದ್ಯೋಗವೂ ಹೆಚ್ಚಾಗುತ್ತದೆ. ಹಡಗು ತಯಾರಿಕೆಯಲ್ಲಿ ಬಳಸುವ ಕಚ್ಚಾ ವಸ್ತುಗಳು ಮತ್ತು ಘಟಕಗಳ ಮೇಲೆ ಬಿಸಿಡಿ ವಿನಾಯಿತಿ ಇನ್ನೂ 10 ವರ್ಷಗಳವರೆಗೆ ಮುಂದುವರಿಯುತ್ತದೆ ಎಂದು ಸೀತಾರಾಮನ್ ಹೇಳಿದ್ದಾರೆ.

ಈ ಬಾರಿಯ ಯೂನಿಯನ್ ಬಜೆಟ್‌ನ ಸ್ಥಳೀಯ ಉತ್ಪಾದನೆಯನ್ನು ಉತ್ತೇಜಿಸುವ ಗುರಿಯನ್ನು ಹೊಂದಿದೆ ಮತ್ತು ಎಲೆಕ್ಟ್ರಾನಿಕ್ ಉತ್ಪನ್ನಗಳನ್ನು ಭಾರತೀಯ ಗ್ರಾಹಕರಿಗೆ ಹೆಚ್ಚು ಕೈಗೆಟುಕುವಂತೆ ಮಾಡುವತ್ತ ಗಮನ ಹರಿಸಲಾಗಿದೆ. ಸರ್ಕಾರದ ಉಪಕ್ರಮವು ಬೆಲೆಗಳನ್ನು ಕಡಿಮೆ ಮಾಡುತ್ತದೆ, ದೇಶೀಯ ಉತ್ಪಾದನೆಯನ್ನು ಉತ್ತೇಜಿಸುತ್ತದೆ ಮತ್ತು ಜಾಗತಿಕ ಎಲೆಕ್ಟ್ರಾನಿಕ್ಸ್ ಉತ್ಪಾದನಾ ಕೇಂದ್ರವಾಗಿ ಭಾರತದ ಸ್ಥಾನವನ್ನು ಬಲಪಡಿಸುತ್ತದೆ ಎಂದು ನಿರೀಕ್ಷಿಸಲಾಗಿದೆ.

ಈ ಉತ್ಪನ್ನಗಳು ಅಗ್ಗವಾಗುತ್ತದೆ: ಟಿ.ವಿ, ಮೊಬೈಲ್, ವಿದ್ಯುತ್ ಕಾರು, ಜತ ಬ್ಯಾಟರಿ, ಕ್ಯಾನ್ಸರ್ ಔಷಧಗಳು

ಬಾಣಂತಿ ಸಾವು

ಬಿಮ್ಸ್‌ನಲ್ಲಿ ಐವರು ಬಾಣಂತಿಯರ ಸಾವು: ಕಳೆದ ವರ್ಷ ಬಿಮ್ಸ್ ಆಸ್ಪತ್ರೆಯಲ್ಲಿ ಐವರು ಬಾಣಂತಿಯರು ಮೃತಪಟ್ಟಿದ್ದಾರೆ. ಬಳ್ಳಾರಿ ಜಿಲ್ಲಾ ಆಸ್ಪತ್ರೆಯಲ್ಲಿ ಬಾಣಂತಿಯರ ಸರಣಿ ಸಾವಿನ ಪ್ರಕರಣ, ರಾಜ್ಯವನ್ನು ಬೆಚ್ಚಿ ಬೀಳಿಸಿತ್ತು. 2024ರ ನವೆಂಬರ್ 9 ರಂದು ಜಿಲ್ಲಾ ಆಸ್ಪತ್ರೆಯಲ್ಲಿ 14 ಬಾಣಂತಿಯರಿಗೆ ಸಿಸೇರಿಯನ್ ಮೂಲಕ ಹೆರಿಗೆ ಮಾಡಲಾಗಿತ್ತು. ಈ ಪೈಕಿ ಒಂಬತ್ತು ಬಾಣಂತಿಯರ ಆರೋಗ್ಯದಲ್ಲಿ ಏಕಾಏಕಿ ಏರುಪೇರು ಕಂಡುಬಂದಿತ್ತು. ತಕ್ಷಣ ಏನಾಯಿತು ಅಂತ ಗಮನಿಸುವಷ್ಟರಲ್ಲಿ ಇಬ್ಬರು ಬಾಣಂತಿಯರು ಮೃತಪಟ್ಟಿದ್ದರು. ನಂದಿನಿ ಹಾಗೂ ಲಲಿತಮ್ಮ ಜಿಲ್ಲಾ ಆಸ್ಪತ್ರೆಯ ಹೆರಿಗೆ ವಾರ್ಡ್ ನಲ್ಲಿ ಕೊನೆಯುಸಿರು ಎಳೆದಿದ್ದರು.

ಬಳಿಕ ಉಳಿದ ಏಳು ಬಾಣಂತಿಯರನ್ನು ಬಿಮ್ಸ್ ಆಸ್ಪತ್ರೆಗೆ ಶಿಫ್ಟ್ ಮಾಡಲಾಗಿತ್ತು. ಏಳು ಬಾಣಂತಿಯರಲ್ಲಿ ಬಾಣಂತಿ ರೋಜಮ್ಮ ಬಿಮ್ಸ್ ನಲ್ಲಿ ನವೆಂಬರ್ 13 ರಂದು ಮೃತಪಟ್ಟಿದ್ದರು. ಅಲ್ಲಿಂದ ಈ ಪ್ರಕರಣವನ್ನು ಗಂಭೀರವಾಗಿ ತೆಗೆದುಕೊಂಡ ಸರ್ಕಾರ ತನಿಖಾ ತಂಡವನ್ನ ಕಳುಹಿಸಿ ಬಾಣಂತಿಯರ ಸರಣಿ ಸಾವಿನ ಬಗ್ಗೆ ಮಾಹಿತಿ ಪಡೆದುಕೊಂಡಿದೆ. ಬಾಣಂತಿಯರ ಸಾವಿಗೆ ಐವಿ ರಿಂಗರ್ ಲ್ಯಾಕ್ಟೇಟ್ ದ್ರಾವಣ ಕಾರಣ ಎಂದು ತನಿಖಾ ತಂಡ ಮಾಹಿತಿ ನೀಡಿತ್ತು. ಇದಾದ ಬಳಿಕ ನವೆಂಬರ್ 25 ರಂದು ಬಾಣಂತಿ ಮುಸ್ಕಾನ್, ಡಿಸೆಂಬರ್ 5 ರಂದು ಬಾಣಂತಿ ಸುಮಯಾ ಮೃತಪಟ್ಟಿದ್ದರು.

ಹನಿಟ್ರ್ಯಾಪ್, ಸುಲಿಗೆ

ಮನೆಯಲ್ಲಿ ಒಂಟಿಯಾಗಿದ್ದ ಸಂತ್ರಸ್ತ ಯುವಕ ಮತ್ತು ಲೀಲಾವತಿ ಇಬ್ಬರೇ ಇದ್ದಾರೆ. ಈ ವೇಳೆ ಪೊಲೀಸರ ಸೋಗಿನಲ್ಲಿ ಗೀತಾ, ಹರೀಶ ಮತ್ತು ವೆಂಕಟೇಶ ಬಂದಿದ್ದಾರೆ. ಮನೆಯಲ್ಲಿ ವೈಶ್ಯಾವಾಟಿಕೆ ನಡೆಸುತ್ತಿದ್ದೀರಾ? ಇಬ್ಬರನ್ನೂ ಬಂಧಿಸಿ ಜೈಲಿಗೆ ಕಳುಹಿಸುವುದಾಗಿ ಬೆದರಿಕೆ ಹಾಕಿದ್ದಾರೆ. ಇದರಿಂದ ಹೆದರಿದ ಸಂತ್ರಸ್ತ ಯುವಕ, ಆರೋಪಿಗಳಿಗೆ ಫೋನ್ ಪೇ ಮೂಲಕ 50 ಸಾವಿರ ಹಣ ಕಳುಹಿಸಿದ್ದಾನೆ.

ಬಳಿಕ, ತಾನು ಮೋಸ ಹೋಗಿದ್ದೇನೆ ಎಂದು ತಿಳಿದ ಸಂತ್ರಸ್ತ ಯುವ, ಹೆಬ್ಬಾಳ ಪೊಲೀಸ್ ಠಾಣೆಯಲ್ಲಿ ದೂರು ದಾಖಲಿಸಿದ್ದಾನೆ. ದೂರು ದಾಖಲಿಸಿಕೊಂಡ ಪೊಲೀಸರು ತನಿಖೆ ನಡೆಸಿ, ಆರು ಜನ ಆರೋಪಿಗಳನ್ನ ಬಂಧಿಸಿದ್ದಾರೆ.

ಸಂಜೆ ಮುಗಿಲು
ಶನಿವಾರ
1.2.2025

ಸಹಾಯಕಿಯರ ದಿನಾಚರಣೆ

ದೇವನಹಳ್ಳಿ: ಪಟ್ಟಣದ ಡಾ. ಬಿಆರ್ ಅಂಬೇಡ್ಕರ್ ಭವನದಲ್ಲಿ ಅಂಗನವಾಡಿ ಕಾರ್ಯಕರ್ತೆಯರ ಹಾಗೂ ಸಹಾಯಕಿಯರ ದಿನಾಚರಣೆ ಹಾಗೂ ಸಾಂಸ್ಕೃತಿಕ ಸಂಗಮ ಕಾರ್ಯಕ್ರಮವನ್ನು ಆಹಾರ ಪೂರೈಕೆ ಹಾಗೂ ಜಿಲ್ಲಾ ಉಸ್ತುವಾರಿ ಸಚಿವ ಕೆಎಚ್ ಮುನಿಯಪ್ಪ ಅವರು ಉದ್ಘಾಟಿಸಿದರು. ಈ ಸಂದರ್ಭದಲ್ಲಿ ಶಿವಮೊಗ್ಗ ಕ್ಷೇತ್ರದ ಹೊನ್ನಮ್ಮ ಗವಿ ಮಠದ ಪೀಠಾಧ್ಯಕ್ಷ ರುದ್ರಮುನಿ ಶಿವಾಚಾರ್ಯ ಸ್ವಾಮೀಜಿ, ಗ್ಯಾರಂಟಿ ಯೋಜನೆ ಪ್ರಾಧಿಕಾರದ ಜಿಲ್ಲಾಧ್ಯಕ್ಷ ಚನ್ನಹಳ್ಳಿ ರಾಜಣ್ಣ ಕರ್ನಾಟಕ ರಾಜ್ಯ ರೈತ ಸಂಘ ಹಾಗೂ ಹಸಿರು ಸೇನೆ ರಾಜ್ಯ ಅಧ್ಯಕ್ಷ ವಿನೋದ್ ಗೌಡ, ತಾಪಂ ಮಾಜಿ ಸದಸ್ಯ ಲಕ್ಷ್ಮಣ್ ಗೌಡ, ಕರವೇ ಅಧ್ಯಕ್ಷ ಮುನಿರಾಜು (ಅಪ್ಪಯ್ಯ) ಅಂಗನವಾಡಿ ಕಾರ್ಯಕರ್ತೆಯರ ಹಾಗೂ ಸಹಾಯಕಿಯರ ಸಂಘದ ಅಧ್ಯಕ್ಷೆ ಪುಷ್ಪಲತಾ,ಮುಖಂಡರಾದ ಮುದಗುರ್ಕಿ ನಾರಾಯಣಸ್ವಾಮಿ, ದಿನ್ನೂರು ವೆಂಕಟೇಶ್, ಚೌಡಪ್ಪ ನಹಳ್ಳಿ ಲೋಕೇಶ್ ಸೇರಿದಂತೆ ನೂರಾರು ಅಂಗನವಾಡಿ ಕಾರ್ಯಕರ್ತೆಯರ ಹಾಗೂ ಸಹಾಯಕಿಯರು ಹಾಜರಿದ್ದರು.

75 ಲಕ್ಷ ರೂ. ಕಾಮಗಾರಿಗೆ ಚಾಲನೆ

ಮಂಡ್ಯ: ತಾಲ್ಲೂಕಿನ ಕೆರಗೋಡು ಹೋಬಳಿಯ ಮರಲಿಂಗನದೊಡ್ಡಿ ಗ್ರಾಮದಲ್ಲಿ 65 ಲಕ್ಷ ರೂ. ವೆಚ್ಚದ ಆರೋಗ್ಯ ಮತ್ತು ಕ್ಷೇಮ ಕೇಂದ್ರ ನಿರ್ಮಾಣದ ಕಾಮಗಾರಿ ಹಾಗೂ ಹೊಸೂರು ಮುದ್ದನದೊಡ್ಡಿ ಗರಿಬಿ ಸೈಟ್ನ ಪರಿಶಿಷ್ಟ ಜಾತಿ ಕಾಲೊನಿಯಲ್ಲಿ 10 ಲಕ್ಷ ರೂ. ವೆಚ್ಚದ ರಸ್ತೆ ಮತ್ತು ಚರಂಡಿ ಅಭಿವೃದ್ಧಿ ಕಾಮಗಾರಿಗೆ ಶಾಸಕ ಪಿ.ರವಿಕುಮಾರ್ಗೌಡ ಗುದ್ದಲಿ ಪೂಜೆ ನೆರವೇರಿಸಿದರು.

ನಂತರ ಮಾತನಾಡಿದ ಅವರು, ಆರೋಗ್ಯ ಕ್ಷೇಮ ಕೇಂದ್ರ ಹಾಗೂ ರಸ್ತೆ ಮತ್ತು ಚರಂಡಿ ಅಭಿವೃದ್ಧಿ ಕಾಮಗಾರಿಗೆ ಭೂಮಿ ಪೂಜೆ ನೆರವೇರಿಸಿದ್ದು, ಒಟ್ಟು 75 ಲಕ್ಷ ರೂ.ವೆಚ್ಚದಲ್ಲಿ ಅಭಿವೃದ್ಧಿ ಕಾಮಗಾರಿಗೆ ಚಾಲನೆ ನೀಡಿದ್ದು ಮುಂದಿನ ದಿನಗಳಲ್ಲಿ ಇನ್ನಷ್ಟು ಅಭಿವೃದ್ಧಿಗೆ ಶ್ರಮಿಸುತ್ತೇನೆ ಎಂದು ಭರವಸೆ ನೀಡಿದರು.

ಈ ಸಂದರ್ಭದಲ್ಲಿ ಡಿಎಚ್ಒ ಡಾ.ಕೆ.ಮೋಹನ್, ತಾಲ್ಲೂಕು ಆರೋಗ್ಯಾಧಿಕಾರಿ ಜವರೇಗೌಡ, ಕೆರಗೋಡು ಗ್ರಾಮ ಪಂಚಾಯಿತಿ ಅಧ್ಯಕ್ಷ ನವೀನ್ ಕುಮಾರ್, ಪಂಚಾಯಿತಿ ಅಭಿವೃದ್ಧಿ ಅಧಿಕಾರಿ ವಿನಯ್, ಮುಖಂಡರಾದ ರಾಜೇಶ್, ಯೋಗೇಶ್ ಸೇರಿದಂತೆ ಇತರರು ಭಾಗವಹಿಸಿದ್ದರು.

ಚಾಲನಾ ವೃತ್ತಿ ಪರೀಕ್ಷೆ

ಬೆಂಗಳೂರು: ವಾಯವ್ಯ ಕರ್ನಾಟಕ ರಸ್ತೆ ಸಾರಿಗೆ ಸಂಸ್ಥೆಯಲ್ಲಿ ಚಾಲನಾ ವೃತ್ತಿ ಪರೀಕ್ಷೆಗೆ ಅರ್ಹರಾದ ಅಭ್ಯರ್ಥಿಗಳಿಗೆ ಚಾಲನಾ ವೃತ್ತಿ ಪರೀಕ್ಷೆಯನ್ನು ವಾಯವ್ಯ ಕರ್ನಾಟಕ ರಸ್ತೆ ಸಾರಿಗೆ ಸಂಸ್ಥೆಯ ಪ್ರಾದೇಶಿಕ ತರಬೇತಿ ಕೇಂದ್ರ, ಗೋಕುಲ ರಸ್ತೆ, ಹುಬ್ಬಳ್ಳಿಯ ಚಾಲನಾ ಪಥದಲ್ಲಿ ಫೆಬ್ರವರಿ 3 ರಿಂದ ಪ್ರಾರಂಭಿಸಲಾಗುವುದು. ಅಭ್ಯರ್ಥಿಗಳು ಸಂಸ್ಥೆಯ ವೆಬ್ ಸೈಟ್ ವಿಳಾಸ www.nwkrtc.karnataka.gov.in ನಲ್ಲಿ ತಮ್ಮ ಅರ್ಜಿ ಸಂಖ್ಯೆ / ಜನ್ಮ ದಿನಾಂಕವನ್ನು ನಮೂದಿಸಿ ಕರೆ ಪತ್ರವನ್ನು ಮುದ್ರಿಸಿಕೊಂಡು ನಿಗದಿತ ಸ್ಥಳ/ದಿನಾಂಕ/ ಸಮಯಕ್ಕೆ ಸರಿಯಾಗಿ ಹಾಜರಾಗುವುದು ಎಂದು ತಿಳಿಸಿದೆ.

ಅರ್ಜಿ ಇತ್ಯರ್ಥಪಡಿಸಲು ವಿಚಾರಣೆಗೆ ಹಾಜರಾಗಲು ಸೂಚನೆ

ಬೆಂಗಳೂರು: ಕರ್ನಾಟಕ ಮಾಹಿತಿ ಆಯೋಗವು ಮಾಹಿತಿ ಹಕ್ಕು ಅಧಿನಿಯಮ, 2005ರಡಿ ಕಲಂ 19(3) ರಡಿ ದಾಖಲಿಸಿರುವ ಮೇಲ್ಮನವಿ ಅರ್ಜಿಗಳನ್ನು ಇತ್ಯರ್ಥ ಪಡಿಸಲು ಹಾಗೂ ಅರ್ಜಿಗಳಿಗೆ ಸಂಬಂಧಿಸಿದಂತೆ ಬೆಳಗಾವಿ ವಿಭಾಗದ ಜಿಲ್ಲೆಗಳ ಮೇಲ್ಮನವಿದಾರರು ಹಾಗೂ ಸಾರ್ವಜನಿಕ ಮಾಹಿತಿ ಅಧಿಕಾರಿ ಹಾಗೂ ಸಂಬಂಧಿಸಿದ ಅಧಿಕಾರಿಗಳಿಗೆ ವಿಚಾರಣೆಯಲ್ಲಿ ಭಾಗವಹಿಸಲು ಅನುಕೂಲವಾಗುವಂತೆ ಕರ್ನಾಟಕ ಮಾಹಿತಿ ಆಯೋಗ ಪೀಠ ಸಂಖ್ಯೆ-02 ರ ವಿಚಾರಣೆಯನ್ನು ಬೆಳಗಾವಿಯ ಸುವರ್ಣ ವಿಧಾನ ಸೌಧದಲ್ಲಿ ಫೆಬ್ರವರಿ 12 ರಂದು ಜರುಗಿಸಲು ನಿರ್ಧರಿಸಿದೆ. ಫೆಬ್ರವರಿ 12 ರ ಬೆಳಿಗ್ಗೆ 11.00 ಘಂಟೆಗೆ ನಡೆಸಲಿರುವ ದ್ವಿತೀಯ ಮೇಲ್ಮನವಿ ಪ್ರಕರಣಗಳ ವಿಚಾರಣೆಗೆ ಸಂಬಂಧಿಸಿದ ಪ್ರಕರಣಗಳ ಮೇಲ್ಮನವಿದಾರರಿಗೆ ಹಾಗೂ ಪ್ರತಿವಾದಿಗಳಿಗೆ ಬೆಳಗಾವಿಯ ಸುವರ್ಣ ವಿಧಾನಸೌಧದ ಪಶ್ಚಿಮ ದ್ವಾರದ ಮೊದಲನೇ ಮಹಡಿ, ಕೊಠಡಿ ಸಂಖ್ಯೆ-141 ಇಲ್ಲಿ ಖುದ್ದಾಗಿ ಹಾಜರಾಗುವುದು ಎಂದು ಕರ್ನಾಟಕ ಮಾಹಿತಿ ಆಯೋಗದ ಕಾರ್ಯದರ್ಶಿ ಅವರು ಪ್ರಕಟಣೆಯಲ್ಲಿ ತಿಳಿಸಿದ್ದಾರೆ.

ಪ್ರಧಾನಮಂತ್ರಿಗಳ ಪದಕ ಗೆದ್ದ ಕರ್ನಾಟಕ ಹಾಗೂ ಗೋವಾ ಎನ್‌ಸಿಸಿ ನಿರ್ದೇಶನಾಲಯ ತಂಡಕ್ಕೆ ಸ್ವಾಗತ

ಬೆಂಗಳೂರು: ನವದೆಹಲಿಯ ಫೀಲ್ಡ್ ಮಾರ್ಷಲ್ ಕಾರ್ಯಪ್ಪ ಪೆರೇಡ್ ಮೈದಾನದಲ್ಲಿ ಜನವರಿ 27 ರಂದು ನಡೆದ ರಾಷ್ಟ್ರೀಯ ಕೆಡೆಟ್ ಕಾರ್ಪ್ಸ್‌ನ ಗಣರಾಜ್ಯೋತ್ಸವ ಶಿಬಿರ-2025 ರಲ್ಲಿ ಕರ್ನಾಟಕ ಹಾಗೂ ಗೋವಾ ಎನ್‌ಸಿಸಿ ನಿರ್ದೇಶನಾಲಯವು ಪ್ರಧಾನಮಂತ್ರಿಗಳ ಪದಕ ಗೆದ್ದ ಹಿನ್ನೆಲೆಯಲ್ಲಿ ಕರ್ನಾಟಕ ಮತ್ತು ಗೋವಾ ಎನ್‌ಸಿಸಿ ನಿರ್ದೇಶನಾಲಯದ ಉಪ ಮಹಾನಿರ್ದೇಶಕ ಏರ್‌ಕಮಾಂಡರ್ ಎಸ್.ಬಿ.ಅರುಣ್ ಕುಮಾರ್ ಹಾಗೂ ಅವರ ತಂಡಕ್ಕೆ ಸ್ವಾಗತ ಸಮಾರಂಭವನ್ನು ಫೆಬ್ರವರಿ 1 ರಂದು ಅಪರಾಹ್ನ 12.00 ಗಂಟೆಗೆ ಎಲೆಕ್ಟ್ರಾನಿಕ್ ಟ್ರೈನಿಂಗ್, ಇನ್‌ಸ್ಟಿಟ್ಯೂಟ್, ಗೋವಿಂದಯ್ಯನ ಪಾಳ್ಯ, ಜಾಲಹಳ್ಳಿ ಪೂರ್ವ, ವಾಯುನೆಲೆ, ಬೆಂಗಳೂರು ಇಲ್ಲಿ ಹಮ್ಮಿಕೊಳ್ಳಲಾಗಿದೆ.ಕರ್ನಾಟಕ ಮತ್ತು ಗೋವಾ ಎನ್ ಸಿಸಿ ನಿರ್ದೇಶನಾಲಯದ ಉಪ ಮಹಾನಿರ್ದೇಶಕ ಏರ್ ಕಮಾಂಡರ್ ಎಸ್.ಬಿ.ಅರುಣ್‌ಕುಮಾರ್ ಹಾಗೂ ಅವರ ತಂಡವು ಫೆಬ್ರವರಿ 1 ರಂದು ಬೆಳಿಗ್ಗೆ 7.30 ಗಂಟೆಗೆ ಬೆಂಗಳೂರಿನ ಕ್ರಾಂತಿವೀರ ಸಂಗೊಳ್ಳಿ ರಾಯಣ್ಣ ರೈಲು ನಿಲ್ದಾಣಕ್ಕೆ ಆಗಮಿಸಲಿದೆ ಎಂದು ಪ್ರಕಟಣೆಯಲ್ಲಿ ತಿಳಿಸಿದೆ.

ಕೂಚಿಪುಡಿ ನೃತ್ಯ ತರಬೇತಿ

ತಿಪಟೂರು: ತಾಲ್ಲೂಕಿನ ಚಿಕ್ಕಮಾರ್ಪನಹಳ್ಳಿ ಹೆಚ್.ಪಿ.ಎಸ್ ಶಾಲೆಯಲ್ಲಿ ಶಾಂತಲಾ ಕೂಚಿಪೂಡಿ ನೃತ್ಯ ಮತ್ತು ಸಂಗೀತ ಶಾಲೆ ಹಾಗೂ ಕನ್ನಡ ಸಂಸ್ಕೃತಿ ಇಲಾಖೆಯ ಸಂಯುಕ್ತಾಶ್ರಮದಲ್ಲಿ ಕೂಚಿಪುಡಿ ನೃತ್ಯ ಪರಂಪರೆಯ ಪ್ರಾತ್ಯಕ್ಷಿತೆಯ ತರಬೇತಿಯನ್ನು ನೀಡಲಾಯಿತು. ಈ ಸಂಧರ್ಬದಲ್ಲಿ ನೃತ್ಯ ಶಾಲೆಯ ಕಾರ್ಯದರ್ಶಿ ವಿ.ವೇದಾವತಿ, ನಿವೃತ್ತ ದೈಹಿಕ ಶಿಕ್ಷಣ ಅಧೀಕ್ಷಕ ಹೆಚ್.ಎಮ್. ನೀಲೇಶ್‌ಗೌಡ, ಶಮಂತ್, ಶಶಿಕಲಾ, ಭಾಗ್ಯ, ಹರಿಣಾಕ್ಷಿ ಹಾಗೂ ವಿದ್ಯಾರ್ಥಿಗಳು ಹಾಜರಿದ್ದರು.

ಸದ್ಗುಣಗಳಿಂದ ಬದುಕು ಉಜ್ವಲ

ಹೊನ್ನಾಳಿ: ಈಶ ನಿರ್ಮಿತವಾದ ಈ ಪ್ರಪಂಚದಲ್ಲಿ ಇರುವುದೆಲ್ಲವೂ ಅಮೂಲ್ಯ ಸಂಪತ್ತು. ಚಿನ್ನವಿಲ್ಲದೇ ಬದುಕಬಹುದು. ಆದರೆ ಮಣ್ಣು ಇಲ್ಲದೇ ಬದುಕಲು ಸಾಧ್ಯವಾಗದು. ಸಂಪತ್ತು ಇಲ್ಲದಿದ್ದರೂ ಬದುಕಬಹುದು. ಸದ್ಗುಣ ಸಚ್ಚಾರಿತ್ರ್ಯ ಇಲ್ಲದಿದ್ದರೆ ಬದುಕಿಗೆ ಬೆಲೆಯಿಲ್ಲ. ಸದ್ಗುಣಗಳಿಂದ ಬದುಕು ಉಜ್ವಲಗೊಳ್ಳುವುದೆಂದು ಬಾಳೆಹೊನ್ನೂರು ಶ್ರೀ ರಂಭಾಪುರಿ ಡಾ.ವೀರಸೋಮೇಶ್ವರ ಜಗದ್ಗುರುಗಳು ಅಭಿಪ್ರಾಯಪಟ್ಟರು. ಅವರು ಶುಕ್ರವಾರ ಮಾರಿಕೊಪ್ಪ ರಸ್ತೆಯಲ್ಲಿರುವ ಪೇಟೆ ಶ್ರೀ ವೀರಭದ್ರೇಶ್ವರ ಸ್ವಾಮಿ ಶಿಲಾಮಂದಿರ ಉದ್ಘಾಟನೆ, ಮೂರ್ತಿ ಪ್ರಾಣ ಪ್ರತಿಷ್ಠಾಪನೆ-ಕಳಸಾರೋಹಣ ಅಂಗವಾಗಿ ಜರುಗಿದ ಧರ್ಮ ಜಾಗೃತಿ ಸಮಾರಂಭದ ಸಾನ್ನಿಧ್ಯ ವಹಿಸಿ ಆಶೀರ್ವಚನ ನೀಡುತ್ತಿದ್ದರು. ಮನುಷ್ಯ ಜೀವನದಲ್ಲಿ ಧರ್ಮ ಅರ್ಥ ಕಾಮ ಮತ್ತು ಮೋಕ್ಷ ಎಂಬ ಚತುರ್ವಿಧ ಪುರುಷಾರ್ಥಗಳಲ್ಲಿ ಒಂದನ್ನಾದರೂ ಸಂಪಾದಿಸಿಕೊಳ್ಳದಿದ್ದರೆ ಜೀವನ ವ್ಯರ್ಥ. ಮನುಷ್ಯನಿಗೆ ಸಂಪತ್ತು ಅದರಿಂದ ಅವನ ಇಷ್ಟಾರ್ಥಗಳನ್ನು ಅಷ್ಟೇ ಬಯಸುತ್ತಾನೆ. ಆದರೆ ಮೊದಲಿರುವ ಧರ್ಮ ಕೊನೆಗೆ ಇರುವ ಮೋಕ್ಷದ ಬಗ್ಗೆ ಚಿಂತನೆಯನ್ನೇ ಮಾಡುವುದಿಲ್ಲ. ಸುಖ ಶಾಂತಿ ಬದುಕಿಗೆ ಧರ್ಮವೇ ಮೂಲ ಎಂಬುದನ್ನು ಮರೆಯಬಾರದು ಎಂದರು.

ಶೈಕ್ಷಣಿಕ ಸಾಂಸ್ಕೃತಿಕ ಶಿಕ್ಷಣದೊಂದಿಗೆ ಕಲಿಕೆಯ ಹೆಜ್ಜೆ ಗುರುತು ಅಗತ್ಯ

ನಾಗಮಂಗಲ: ಮಕ್ಕಳು ತಮ್ಮ ಶಾಲಾ ಅವಧಿಯ ಶೈಕ್ಷಣಿಕ ಸಾಂಸ್ಕೃತಿಕ ಶಿಕ್ಷಣದ ಅಂತರಂಗದ ಕೌಶಲ್ಯ ಕಲಿಕೆಯ ಗುಣಮಟ್ಟ ಗುರುತಿಸಲು ಇಂತಹ ಕಾರ್ಯಕ್ರಮಗಳು ಅಗತ್ಯವೆಂದು ಶ್ರೀ ರಾಮಾಂಜನೇಯ ಸಂಘದ ಅಧ್ಯಕ್ಷರಾದ ಕೃಷ್ಣಮೂರ್ತಿ ತಿಳಿಸಿದರು.

ನಾಗಮಂಗಲ ತಾಲೂಕು ದೇವಲಾಪುರ ಹೋಬಳಿ ಸಮೀಪವಿರುವ ಹರದನಹಳ್ಳಿ ಸರ್ಕಾರಿ ಪ್ರೌಢಶಾಲೆ ಆಯೋಜನೆ ಮಾಡಿದ್ದ ಶಾಲಾ ಸಂಭ್ರಮ-2025 ಎಂಬ ವರ್ಷದ ಘೋಷವಾಕ್ಯದೊಂದಿಗೆ ಶಾಲಾ ವಾರ್ಷಿಕೋತ್ಸವದ ಉದ್ಘಾಟನೆ ಮಾಡುತ್ತಾ ಮಾತನಾಡಿದರು.

ಗ್ರಾಮೀಣ ಪ್ರದೇಶದಲ್ಲಿ ಮಕ್ಕಳ ಗುಣಮಟ್ಟದ ಶಿಕ್ಷಣವನ್ನು ನೀಡುವ ಮುಖಾಂತರ ಅವರಲ್ಲಿರುವ ಕೌಶಲ್ಯ ಪ್ರತಿಭೆಗಳನ್ನು ಅನಾವರಣಗೊಂಡಾಗ ಶೈಕ್ಷಣಿಕ ಶಿಕ್ಷಣದ ಸಾಂಸ್ಕೃತಿಕ ಪರಂಪರೆಯು ಬೆಳೆಸುವ ಮುಖಾಂತರ ಮಕ್ಕಳಲ್ಲಿ ಕಲಿಕೆಯ ಆಸಕ್ತಿ ಹೆಚ್ಚಾಗುತ್ತದೆ ಎಂದು ಮಾತನಾಡಿದರು.

ಸರ್ಕಾರಿ ಶಾಲೆ ಈಗ ಯಾವುದೇ ಖಾಸಗಿ ಶಾಲೆಗಳನ್ನು ಮೀರಿಸುವ ಮಟ್ಟಿಗೆ ಬೆಳೆದಿರುವ ಶಾಲೆಗಳಿಗೆ ಪೋಷಕರು ಹೆಚ್ಚಿನ ಆಸಕ್ತಿ ವಹಿಸುವ ಮುಖಾಂತರ ಸರ್ಕಾರಿ ಶಾಲೆಗಳನ್ನ ಉಳಿಸುವ ನಿಟ್ಟಿನಲ್ಲಿ ಎಲ್ಲರ ಸಹಕಾರ ಅಗತ್ಯ ಎಂದು ಈ ಸಂದರ್ಭದಲ್ಲಿ ತಿಳಿಸಿದರು.

ಸಮಾರಂಭದಲ್ಲಿ ಶ್ರೀ ರಾಮಾಂಜನೇಯ ಕಾರ್ಯದರ್ಶಿ ಶ್ರೀನಿವಾಸ್ ಖಜಾಂಚಿ ಶ್ರೀನಿವಾಸ್. ನಿರ್ದೇಶಕರಾದ ವೆಂಕಟೇಶ್ ಸದಸ್ಯರು ಪತ್ರಕರ್ತರಾದ ದೇ. ರಾ.ಜಗದೀಶ್ ಭಾಗವಹಿಸಿದ್ದು ಸಭೆಯ ಅಧ್ಯಕ್ಷತೆಯನ್ನು ಶಾಲಾ ಅಭಿವೃದ್ಧಿ ಸಮಿತಿಯ ಅಧ್ಯಕ್ಷರಾದ ನರಸಿಂಹಮೂರ್ತಿ ವಹಿಸಿದ್ದು ನಿವೃತ್ತ ಶಿಕ್ಷಕ ಕಲೀಮ್ ಉಲ್ಲ ಪ್ರಧಾನ ಭಾಷಣ ಮಾಡಿದರು.

ಸಮಾರಂಭದಲ್ಲಿ ವಾರ್ಷಿಕೋತ್ಸವದ ಅಂಗವಾಗಿ ಪೋಷಕರಿಗೆ ಹಾಗೂ ವಿದ್ಯಾರ್ಥಿಗಳಿಗೆ ಕ್ರೀಡಾ ಚಟುವಟಿಕೆ ಆಯೋಜನೆ ಮಾಡಿದ್ದು ವಿಜೇತರಿಗೆ ಬಹುಮಾನ ವಿತರಣೆ ಮಾಡಲಾಯಿತು.

ಸಭೆಯಲ್ಲಿ ದೇವಲಾಪುರ ಕರ್ನಾಟಕ ಪಬ್ಲಿಕ್ ಸ್ಕೂಲ್ ಶಾಲೆಯ ಮುಖ್ಯ ಶಿಕ್ಷಕರಾದ ಶಿವಕುಮಾರ್ ಹಾಗೂ ಶಿಕ್ಷಕರಾದ ಗಿರೀಶ್ ನವೀನ್ ಸರ್ಕಾರಿ ಹಿರಿಯ ಪ್ರಾಥಮಿಕ ಪಾಠಶಾಲೆ ಮುಖ್ಯ ಶಿಕ್ಷಕರಗಳಾದ ಜಯಸ್ವಾಮಿ ಕೃಷ್ಣ. ಚೇತನ್. ಶಿಕ್ಷಕಿ ಭುವನೇಶ್ವರಿ. ಶಾಲಾ ಅಭಿವೃದ್ಧಿ ಸಮಿತಿಯ ಸದಸ್ಯರು ಶಾಲೆಯ ಶಿಕ್ಷಕರುಗಳು ಹಾಜರಿದ್ದು ಮುಖ್ಯ ಶಿಕ್ಷಕರಾದ ಚಿಕ್ಕಬೋರಯ್ಯನವರು ಸ್ವಾಗತಿಸಿ ವಂದಿಸಿದರು.

ವೈದ್ಯಕೀಯ ಕ್ಷೇತ್ರದಲ್ಲಿ ವಸ್ತುಪ್ರದರ್ಶನ

ತುಮಕೂರು: ಇತ್ತೀಚಿನ ದಿನಗಳಲ್ಲಿ ವೈದ್ಯಕೀಯ ಕ್ಷೇತ್ರದಲ್ಲಿ ಪ್ಯಾರಾಮೆಡಿಕಲ್ ಕೋರ್ಸ್‌ಗಳು ಹೆಚ್ಚಿನ ಅವಕಾಶಗಳು, ಬೇಡಿಕೆಯನ್ನು ಹೊಂದಿದ್ದು, ಪ್ಯಾರಾ ಮೆಡಿಕಲ್ ವ್ಯಾಸಂಗಕ್ಕೆ ಶ್ರೀದೇವಿ ವೈದ್ಯಕೀಯ ಕಾಲೇಜಿನ ಪ್ರಾಯೋಗಾಲಯಗಳು, ಆಸ್ಪತ್ರೆಯ ವಿವಿಧ ವಿಭಾಗಗಳನ್ನು ಬಳಸಿಕೊಳ್ಳಲಾಗುತ್ತಿದೆ. ವೈದ್ಯಕೀಯ ವಿಜ್ಞಾನ ವಸ್ತುಪ್ರದರ್ಶನವನ್ನು ಉದ್ಘಾಟಿಸುತ್ತಾ ಈ ತರಹದ ಪ್ರದರ್ಶನಗಳು ಅತಿ ಅವಶ್ಯಕವಾಗಿರುತ್ತದೆ. ಕೋವಿಡ್‌ನ ಸಂದರ್ಭದಲ್ಲಿ ಶ್ರೀದೇವಿ ಆಸ್ಪತ್ರೆಯೂ ವೈದ್ಯರು ಹಗಲು-ಇರುಳು ಶ್ರಮಿಸಿದ್ದರು. ಜಿಲ್ಲಾಸ್ಪತ್ರೆಯ ಸಮಾನನಾಗಿ ಶ್ರೀದೇವಿ ಆಸ್ಪತ್ರೆಯ ಸಿಬ್ಬಂದಿ ವರ್ಗದವರು ಕೆಲಸಮಾಡಿದ್ದಾರೆ. ಶ್ರೀದೇವಿ ಪ್ಯಾರಾಮೆಡಿಕಲ್ ಕಾಲೇಜಿನ ಈ ವಸ್ತುಪ್ರದರ್ಶನದಲ್ಲಿ ವೈದ್ಯಕೀಯ ವಿಜ್ಞಾನದ ವಿವಿಧ ಪ್ರಾತ್ಯಕ್ಷಕತೆಗಳು ವೈಜ್ಞಾನಿಕ ಹಿನ್ನಲೆಯಿಂದ ತಯಾರಿಸಿರುವುದರಿಂದ ಸದರಿ ವಿದ್ಯಾರ್ಥಿಗಳ ಜ್ಞಾನರ್ಜನೆ ಮತ್ತು ತಾಂತ್ರಿಕತೆ ಹೊಂದಿರುತ್ತದೆ ಎಂದು ತುಮಕೂರಿನ ಜಿಲ್ಲಾ ಆರ್.ಸಿ.ಹೆಚ್.ಓ ಸಂತಾನೋತ್ಪತ್ತಿ ಮಕ್ಕಳ ಆರೋಗ್ಯಾಧಿಕಾರಿಯಾದ ಡಾ.ಸಿ.ಆರ್.ಮೋಹನ್ ರವರು ತಿಳಿಸಿದರು.

ನಗರದ ಶಿರಾರಸ್ತೆಯ ಶ್ರೀದೇವಿ ಪ್ಯಾರಾಮೆಡಿಕಲ್ ಕಾಲೇಜಿನ ಸಂಯುಕ್ತಾಶ್ರಯದಲ್ಲಿ ಜ.30 ರಂದು ಗುರುವಾರ ಬೆಳಿಗ್ಗೆ 11 ಗಂಟೆಗೆ ಶ್ರೀದೇವಿ ಮೆಡಿಕಲ್ ಕಾಲೇಜಿನಲ್ಲಿ ''ವೈದ್ಯಕೀಯ ವಿಜ್ಞಾನ ವಸ್ತುಪ್ರದರ್ಶನ''ವನ್ನು ಕಾರ್ಯಕ್ರಮವನ್ನು ಹಮ್ಮಿಕೊಳ್ಳಲಾಗಿತ್ತು. ಕಾರ್ಯಕ್ರಮದ ಗೌರವ ಅತಿಥಿಗಳಾಗಿ ಪ್ರಜಾಪ್ರಗತಿ ದಿನಪತ್ರಿಕೆ ಸಂಪಾದಕರಾದ ಎಸ್.ನಾಗಣ್ಣರವರು ಮಾತನಾಡುತ್ತಾ ವಿದ್ಯಾರ್ಥಿಯೂ ಥಿಯರಿ ಜೊತೆಗೆ ಹೆಚ್ಚು ಹೆಚ್ಚು ಪ್ರಾಯೋಗಿಕ ತಂತ್ರಜ್ಞತೆಯನ್ನು ನೀಡಲಾಗುವುದು. ಉತ್ತಮ ತಂತ್ರಜ್ಞರನ್ನು ಸಮಾಜಕ್ಕೆ ಕೊಡುಗೆ ನೀಡುವುದರಲ್ಲಿ ಶ್ರೀದೇವಿ ವೈದ್ಯಕೀಯ ಸಂಸ್ಥೆಯು ಹೆಚ್ಚು ಹೆಚ್ಚು ಅವಿಷ್ಕಾರಗಳನ್ನು ಹಮ್ಮಿಕೊಳ್ಳುತ್ತಾ ಬಂದಿದೆ. ಎಸ್.ಎಸ್.ಎಲ್.ಸಿ. ಮತ್ತು ಪಿ.ಯು.ಸಿ. ಓದುತ್ತಿರುವ ಮಕ್ಕಳಿಗೆ ಮುಂದಿನ ತಮ್ಮ ವೈದ್ಯಕೀಯ ವೃತ್ತಿಕೋರ್ಸ್‌ಗಳನ್ನು ಆಯ್ಕೆ ಮಾಡಲು ಅನುಕೂಲವಾಗುತ್ತದೆ. ಉತ್ತಮ ಶಿಕ್ಷಣ ನೀಡುವುದರ ಜೊತೆಗೆ ವಿದ್ಯಾರ್ಥಿಗಳಿಗೆ ಪ್ರಾಯೋಗಿಕ ನೈಪುಣಿತೆಯನ್ನು ಪಡೆಯುವುದಕ್ಕಾಗಿ ವಿಶೇಷ ಸುಸಜ್ಜಿತ ಪ್ರಾಯೋಗಾಲಯಗಳನ್ನು ರಚಿಸಲಾಗಿದೆ. ಎಂದು ತಿಳಿಸಿದರು. ಕಾರ್ಯಕ್ರಮದ ಅಧ್ಯಕ್ಷತೆಯನ್ನು ಶ್ರೀದೇವಿ ಸಮೂಹ ವಿದ್ಯಾಸಂಸ್ಥೆಗಳ ಅಧ್ಯಕ್ಷರಾದ ಡಾ.ಎಂ.ಆರ್.ಹುಲಿನಾಯ್ಕರ್‌ರವರು ಮಾತನಾಡುತ್ತಾ ಇಂದಿನ ದಿನಗಳಲ್ಲಿ ವೈದ್ಯಕೀಯ ಕ್ಷೇತ್ರಕ್ಕೆ ಬಹಳ ಬೇಡಿಕೆಯಿದ್ದು, ವೈದ್ಯರಾಗುವ ಅಥವಾ ಅರೆ ವೈದ್ಯರಾಗುವ ಕನಸು ಕಾಣುತ್ತಿರುವ ಮಕ್ಕಳಿಗೆ ಈ ವಸ್ತು ಪ್ರದರ್ಶನವು ಬಹಳ ಉಪಯುಕ್ತರಾಗಿರುತ್ತದೆ. ಈ ಸಂಸ್ಥೆಯಲ್ಲಿ ಇತಂಹ ಮಕ್ಕಳು ವಿದ್ಯಾಭ್ಯಾಸ ಮಾಡಲು ಬಹಳ ಅನುಕೂಲತೆಗಳಿದ್ದು ಇದನ್ನು ವಿದ್ಯಾರ್ಥಿಗಳು ಸದುಪಯೋಗ ಪಡಿಸಿಕೊಳ್ಳಬೇಕೆಂದು. ಈ ವಸ್ತುಪ್ರದರ್ಶನದಲ್ಲಿ ಡಿಪ್ಲೋಮ ಮತ್ತು ಪದವಿ ವಿದ್ಯಾರ್ಥಿಗಳು ಸುಮಾರು 480 ಕ್ಕೂ ವೈದ್ಯಕೀಯ ವಿಜ್ಞಾನ ಪ್ರಾತ್ಯಕ್ಷಕತೆ ತಯಾರಿಸಿದ್ದು ಸುಮಾರು 6000 ಕ್ಕೂ ಹೆಚ್ಚು ವಿದ್ಯಾರ್ಥಿಗಳು ಪ್ರಯೋಜನ ಪಡೆಯುವ ಸಂಭವವಿದೆ. ಈ ವಸ್ತು ಪ್ರದರ್ಶನವು ಜ.30, 31, ಫೆ.1 ರಂದು ಸುಮಾರು 3 ದಿನಗಳ ಕಾಲ ವಸ್ತುಪ್ರದರ್ಶನವು ಸಾರ್ವಜನಿಕರು, ಪೋಷಕರು, ಎಸ್.ಎಸ್.ಎಲ್.ಸಿ. ಮತ್ತು ಪಿ.ಯು.ಸಿ. ವಿದ್ಯಾರ್ಥಿಗಳು ಈ ವಿಜ್ಞಾನ ವಸ್ತುಪ್ರದರ್ಶನ ಸದುಪಯೋಗಪಡೆದುಕೊಳ್ಳಬೇಕು ಎಂದರು. ಕಾರ್ಯಕ್ರಮದಲ್ಲಿ ಶ್ರೀದೇವಿ ಪ್ಯಾರಾಮೆಡಿಕಲ್ ಕಾಲೇಜಿನ ಪ್ರಾಂಶುಪಾಲರಾದ ಡಾ.ಎಂ.ಸಿ.ಕೃಷ್ಣರವರು ಮಾತನಾಡುತ್ತಾ ಜ್ಞಾನಾರ್ಜನೆ ಜೊತೆಗೆ ಕೌಶಲ್ಯಾಭಿವೃದ್ಧಿಯನ್ನು ಹೆಚ್ಚಿಸಿಕೊಂಡು ವೃತ್ತಿಪರ ಶಿಕ್ಷಣ ಮುಂದುವರೆಸಬೇಕಾಗಿರುತ್ತದೆ. ಈ ನಿಟ್ಟಿನಲ್ಲಿ ಶ್ರೀದೇವಿ ಪ್ಯಾರಾಮೆಡಿಕಲ್ ವಿದ್ಯಾರ್ಥಿಗಳು ಎಲ್ಲಾ ವಿಭಾಗಗಳ ವೈದ್ಯಕೀಯ ಉಪಕರಣಗಳ ಉಪಯೋಗ ಮತ್ತು ಆರೋಗ್ಯ ಶಿಕ್ಷಣವನ್ನು ನೀಡಲು ಪ್ರಾಯೋಗಿಕವಾಗಿ ಅನುಕೂಲಕರ ವಾತಾವರಣವನ್ನು ಕಲ್ಪಿಸಲಾಗಿದೆ. ಇದು ವೈದ್ಯಕೀಯ ಕ್ಷೇತ್ರದ ನೂತನ ಅವಿಷ್ಕಾರವಾಗಿದೆ ಎಂದು ತಿಳಿಸಿದರು. ಕಾರ್ಯಕ್ರಮದಲ್ಲಿ ಶ್ರೀದೇವಿ ಆಸ್ಪತ್ರೆಯ ನೇತ್ರತಜ್ಞರಾದ ಡಾ.ಲಾವಣ್ಯರವರು ಮಾತನಾಡುತ್ತಾ ಪ್ಯಾರಾ ಮೆಡಿಕಲ್ ವ್ಯಾಸಂಗಕ್ಕೆ ಬರುವ ವಿದ್ಯಾರ್ಥಿಗಳು ಹೆಚ್ಚಿಗೆ ಗ್ರಾಮೀಣ ಪ್ರದೇಶಗಳಿಂದ ಬಂದಿದ್ದು ಅವರಲ್ಲಿರುವ ಕೌಶಲ್ಯಗಳನ್ನು ಹೊರ ಹಾಕಲು ಹಾಗೂ ಅಭಿವೃದ್ಧಿಗೊಳಿಸಲು ಇತಂಹ ವಸ್ತು ಪ್ರದರ್ಶನ ಹೆಚ್ಚು ಅನುಕೂಲಕರವಾಗಿರುತ್ತದೆ ಎಂದರು. ಇದೇ ಸಂದರ್ಭದಲ್ಲಿ ಶ್ರೀದೇವಿ ಆಡಳಿತಾಧಿಕಾರಿ ಟಿ.ವಿ.ಬ್ರಹ್ಮದೇವಯ್ಯರವರು ಮಾತನಾಡುತ್ತಾ ಶ್ರೀದೇವಿ ಕಾಲೇಜಿನ ಅರೆ ವೈದ್ಯಕೀಯ ವಿದ್ಯಾರ್ಥಿಗಳ ಇದರ ಬಗ್ಗೆ ಅರಿವು ಮೂಡಿಸಲು ವಸ್ತು ಪ್ರದರ್ಶನವನ್ನು ಆಯೋಜಿಸಿದ್ದಾರೆ. ವಿದ್ಯಾರ್ಥಿಗಳು ಬಹಳ ಶ್ರಮಪಟ್ಟು ಅಧ್ಯಾಪಕ ಸಹಕಾರದೊಂದಿಗೆ ಮಾದರಿಗಳನ್ನು ತಯಾರಿಸಿರುತ್ತಾರೆ.

ಗಾಂಧೀಜಿ ಸ್ಮರಣೆ ಕಾರ್ಯಕ್ರಮ

ಮಂಡ್ಯ: ಸರ್ಕಾರಿ ಪ್ರೌಢಶಾಲೆ ಚಿಕ್ಕ ಮಂಡ್ಯದಲ್ಲಿ ಎಲ್ಲರೊಳಗೊಂದಾಗು ಮಂಕುತಿಮ್ಮ ಟ್ರಸ್ಟ್, ಅಮೃತ ಅಲಯನ್ಸ್ ಸಂಸ್ಥೆ, ಅಖಿಲ ಕರ್ನಾಟಕ ಸಿರಿಗನ್ನಡ ಪ್ರತಿಷ್ಠಾನ ರಿ, ನಿವೃತ್ತ ಶಿಕ್ಷಕ ಕೆ.ಮಾಯಿಗಯ್ಯ ಸೇವಾ ಸಮಿತಿ, ಸರ್ಕಾರಿ ಪ್ರೌಢಶಾಲೆ ಚಿಕ್ಕ ಮಂಡ್ಯ ಇವರ ವತಿಯಿಂದ ಗಾಂಧೀಜಿಯವರ ಸ್ಮರಣೆ ಹುತಾತ್ಮರ ದಿನಾಚರಣೆ ಅಂಗವಾಗಿ ಪ್ರಬಂಧ ಸ್ಪರ್ಧೆಯಲ್ಲಿ ವಿಜೇತರಿಗೆ ಪ್ರತಿಭಾ ಪುರಸ್ಕಾರ ಕಾರ್ಯಕ್ರಮ ನಡೆಯಿತು. ಕಾರ್ಯಕ್ರಮಕ್ಕೆ ಎಲ್ಲರೊಳಗೊಂದಾಗ ಮಂಕುತಿಮ್ಮ ಟ್ರಸ್ಟ್ ಸಂಸ್ಥಾಪಕ ಅಧ್ಯಕ್ಷ ಎಂ.ವಿನಯ್ ಕುಮಾರ್ ಅವರು ಉದ್ಘಾಟಿಸಿ ಮಾತನಾಡಿ, ಮಹಾತ್ಮ ಗಾಂಧೀಜಿ ಅವರು ಅಹಿಂಸ ಮಾರ್ಗದಲ್ಲಿ ಹೋರಾಟ ನಡೆಸಿ ಭಾರತ ದೇಶಕ್ಕೆ ಸ್ವತಂತ್ರ ತಂದು ಕೊಡುವಲ್ಲಿ ಪ್ರಮುಖ ಪಾತ್ರ ವಹಿಸಿದ್ದರು, ಅವರ ಆದರ್ಶ ನಮಗೆಲ್ಲ ಸ್ಫೂರ್ತಿದಾಯಕ ಎಂದು ತಿಳಿಸಿದರು.

ಔಷಧ ಮತ್ತು ಕಾಂತಿವರ್ಧಕ ಅಧಿನಿಯ ನಿಯಮಾವಳಿ ಉಲ್ಲಂಘಿಸಿದೆ ಸಂಸ್ಥೆಗಳ ವಿರುದ್ಧ 07 ಪ್ರಕರಣ ದಾಖಲು

ಬೆಂಗಳೂರು: ಡಿಸೆಂಬರ್-2024ರ ಮಾಹೆಯಲ್ಲಿ ಔಷಧ ಮತ್ತು ಕಾಂತಿವರ್ಧಕ ಅಧಿನಿಯಮದ 1940 ಮತ್ತು ಅದರಡಿಯ ನಿಯಮಾವಳಿಗಳನ್ನು ಉಲ್ಲಂಘನೆ ಮಾಡಿದ ಸಂಸ್ಥೆಗಳ ವಿರುದ್ಧ 07 ಪ್ರಕರಣಗಳಲ್ಲಿ ಮೊಕದ್ದಮೆಯನ್ನು ದಾಖಲಿಸಲಾಗಿದೆ.ಔಷಧ ನಿಯಂತ್ರಣ ಇಲಾಖೆಯನ್ನು ಆಹಾರ ಸುರಕ್ಷತಾ ಇಲಾಖೆಯೊಂದಿಗೆ 2024ನೇ ಡಿಸೆಂಬರ್ 13 ರಂದು ವಿಲೀನಗೊಳಿಸಲಾಯಿತು ಮತ್ತು ಆಯುಕ್ತರನ್ನು ವಿಲೀನಗೊಂಡ ಆಹಾರ ಸುರಕ್ಷತೆ ಮತ್ತು ಔಷಧ ಆಡಳಿತದ ಮುಖ್ಯಸ್ಥರನ್ನಾಗಿ ನೇಮಿಸಲಾಯಿತು. ಔಷಧ ಆಡಳಿತದಲ್ಲಿ ಆಯುಕ್ತರು, ಅಧಿಕಾರ ವಹಿಸಿಕೊಂಡ ನಂತರ ಇಲಾಖೆಯಲ್ಲಿ ಗಣನೀಯ ಪ್ರಗತಿಯನ್ನು ಸಾಧಿಸಲಾಗಿದೆ. ಉತ್ತಮ ಗುಣಮಟ್ಟವಲ್ಲದ ಔಷಧಗಳನ್ನು ವಿಶ್ಲೇಷಣೆಯ ಮೂಲಕ ಪತ್ತೆ ಹಚ್ಚಿ ಉಲ್ಲಂಘನೆ ಮಾಡಿದ ಸಂಸ್ಥೆಗಳ ವಿರುದ್ಧ 15 ಪ್ರಕರಣಗಳಲ್ಲಿ ಮೊಕದ್ದಮೆಯನ್ನು ದಾಖಲಿಸಲಾಗಿದೆ. ಡಿಸೆಂಬರ್-2024ರ ತಿಂಗಳಿನಲ್ಲಿ 1167 ಔಷಧ ಮಾದರಿಗಳನ್ನು ವಿಶ್ಲೇಷಣೆಗೆ ಪಡೆಯಲಾಗಿದೆ. 630 ಔಷಧ ಮಾದರಿಗಳನ್ನು ವಿಶ್ಲೇಷಣೆಗೆ ಒಳಪಡಿಸಲಾಗಿದೆ.

49 ಔಷಧ ಮಾದರಿಗಳು ಉತ್ತಮ ಗುಣಮಟ್ಟವಲ್ಲದ ಔಷಧಿಗಳು ಎಂದು ಘೋಷಿಸಲಾಗಿದೆ. ಅಮಲುಕಾರಕ ಔಷಧಗಳ ಮತ್ತು ಮಾದಕ ವಸ್ತುಗಳ ದುರ್ಬಳಕೆಯನ್ನು ತಡೆಗಟ್ಟಲು ರಾಜ್ಯಾದ್ಯಂತ ವಿಶೇಷ ಕಾರ್ಯಾಚರಣೆಯನ್ನು ನಡೆಸಿ 315 ಪರಿವೀಕ್ಷಣೆ ಕೈಗೊಂಡು ತನಿಖೆ ಪ್ರಗತಿಯಲ್ಲಿದೆ. ಕಾಂತಿವರ್ಧಕಗಳ ಗುಣಮಟ್ಟವನ್ನು ಪರೀಕ್ಷಿಸಲು 250 ಕಾಂತಿವರ್ಧಕಗಳ ಮಾದರಿಗಳನ್ನು ವಿಶ್ಲೇಷಣೆಗೆ ಪಡೆಯಲಾಗಿದೆ ಎಂದು ಆಹಾರ ಸುರಕ್ಷತೆ ಮತ್ತು ಔಷಧ ಆಡಳಿತ ಆಯುಕ್ತರು ಪ್ರಕಟಣೆಯಲ್ಲಿ ತಿಳಿಸಿದ್ದಾರೆ.

ಎಸ್.ಸಿ.ಪಿ-ಟಿ.ಎಸ್.ಪಿ ಅನುದಾನ ನಿಗದಿತ ಅವಧಿಯಲ್ಲಿ ವೆಚ್ಚ ಮಾಡಲು ಅಪರ ಜಿಲ್ಲಾಧಿಕಾರಿ ಸೂಚನೆ

ರಾಮನಗರ: ಕರ್ನಾಟಕ ಅನುಸೂಚಿತ ಜಾತಿಗಳ ಉಪ ಹಂಚಿಕೆ ಮತ್ತು ಬುಡಕಟ್ಟುಗಳ ಉಪ ಹಂಚಿಕೆ ಯೋಜನೆಗಳಿಗೆ ಬಿಡುಗಡೆ ಮಾಡಿರುವ ಅನುದಾನವನ್ನು ನಿಗದಿತ ಅವಧಿಯಲ್ಲಿ ವೆಚ್ಚ ಮಾಡಬೇಕು, ಇಲ್ಲವಾದಲ್ಲಿ ಸಂಬಂಧಪಟ್ಟ ಬಟವಾಡೆ ಅಧಿಕಾರಿಯನ್ನು ನೇರ ಹೊಣೆಗಾರರನ್ನಾಗಿ ಮಾಡಲಾಗುವುದು ಎಂದು ಅಪರ ಜಿಲ್ಲಾಧಿಕಾರಿ ಆರ್. ಚಂದ್ರಯ್ಯ ಅವರು ತಿಳಿಸಿದರು.

ಅವರು ಜ.31ರ ಶುಕ್ರವಾರ ನಗರದ ಜಿಲ್ಲಾಧಿಕಾರಿಗಳ ಕಚೇರಿ ಸಭಾಂಗಣದಲ್ಲಿ ನಡೆದ ಕರ್ನಾಟಕ ಅನುಸೂಚಿತ ಜಾತಿಗಳ ಉಪ ಹಂಚಿಕೆ ಮತ್ತು ಬುಡಕಟ್ಟುಗಳ ಉಪ ಹಂಚಿಕೆ ಯೋಜನೆಗಳ ಮೇಲ್ವಿಚಾರಣಾ ಸಮಿತಿ ಸಭೆಯ ಅಧ್ಯಕ್ಷತೆ ವಹಿಸಿ ಮಾತನಾಡಿದರು.

ಕೇಂದ್ರ, ಸರ್ಕಾರ ಹಾಗೂ ರಾಜ್ಯ ಸರ್ಕಾರ ಬಿಡುಗಡೆ ಮಾಡುವ ಅನುದಾನವನ್ನು ವಿಳಂಬ ಮಾಡದೆ ವೆಚ್ಚ ಮಾಡಬೇಕು ಹಾಗೂ ಅನುದಾನ ಬಿಡುಗಡೆ ಆಗಬೇಕಾಗಿರುವ ಯೋಜನೆಗಳ ಫಲಾನುಭವಿಗಳ ಪಟ್ಟಿ ಮಾಡಿಕೊಂಡು ಫೆಬ್ರವರಿ ಅಂತ್ಯದೊಳಗೆ ಅನುದಾನವನ್ನು ವೆಚ್ಚ ಮಾಡಬೇಕು ಹಾಗೂ ಟೆಂಡರ್ ಪ್ರಕ್ರಿಯೆ ಬಾಕಿ ಇದ್ದಲ್ಲಿ ಪೂರ್ಣಗೊಳಿಸಿ ಅನುದಾನವನ್ನು ವೆಚ್ಚ ಮಾಡುವಂತೆ ಸೂಚಿಸಿದರು.

ಪ್ರಮುಖವಾಗಿ ರೇಷ್ಮೆ, ತೋಟಗಾರಿಕೆ, ಪಶುಪಾಲನೆ ಮತ್ತು ಪಶುವೈದ್ಯಕೀಯ ಇಲಾಖೆ, ಸಣ್ಣ ನೀರಾವರಿ, ನರೇಗಾ ಯೋಜನೆ, ಮಹಿಳಾ ಮತ್ತು ಮಕ್ಕಳ ಕಲ್ಯಾಣ ಇಲಾಖೆ, ಆಹಾರ ಮತ್ತು ನಾಗರೀಕ ಸರಬರಾಜು ಇಲಾಖೆ, ಡಾ.ಬಿ.ಆರ್. ಅಂಬೇಡ್ಕರ್ ಅಭಿವೃದ್ಧಿ ನಿಗಮ, ನಗರಾಭಿವೃದ್ಧಿ ಇಲಾಖೆಗಳು ನಿಗದಿತ ಅವಧಿಯಲ್ಲಿ ಅನುದಾನವನ್ನು ವೆಚ್ಚ ಮಾಡುವಂತೆ ಸಭೆಯಲ್ಲಿ ಅಧಿಕಾರಿಗಳಿಗೆ ಸೂಚಿಸಿದರು.

ಸಮಾಜ ಕಲ್ಯಾಣ ಇಲಾಖೆಯ ಜಂಟಿ ನಿರ್ದೇಶಕ ಶಿವಕುಮಾರ್, ತೋಟಗಾರಿಕೆ ಇಲಾಖೆಯ ಉಪ ನಿರ್ದೇಶಕ ರಾಜು ಹಾಗೂ ಜಿಲ್ಲಾ ಮಟ್ಟದ ಅಧಿಕಾರಿಗಳು ಸಭೆಯಲ್ಲಿ ಉಪಸ್ಥಿತರಿದ್ದರು.

ಚಾಂಪಿಯನ್ಸ್ ಆದ ಬೆಂಗಳೂರು ಪೊಲೀಸ್ ತಂಡ

ಬೆಂಗಳೂರು: ಕರ್ನಾಟಕ ರಾಜ್ಯ ಪೊಲೀಸ್ ಇಲಾಖೆಯಲ್ಲಿ ಪ್ರಪ್ರಥಮ ಬಾರಿಗೆ ಟಿ-20 ಕ್ರಿಕೆಟ್ ಟೂರ್ನಮೆಂಟ್-2025ನ್ನು ಜನವರಿ 27 ರಿಂದ 29 ರವರೆಗೆ ಆಯೋಜಿಸಿದ್ದ ಟೂರ್ನಮೆಂಟ್‌ನಲ್ಲಿ 12 ತಂಡಗಳು ಭಾಗವಹಿಸಿರುತ್ತವೆ, ಉತ್ತರ, ದಕ್ಷಿಣ, ಪೂರ್ವ, ಈಶಾನ್ಯ, ಕೇಂದ್ರೀಯ, ಪಶ್ಚಿಮ ವಲಯ ಕೆಎಸ್‌ಆರ್‌ಪಿ (ಎರಡು ತಂಡಗಳು) ಸಿಐಡಿ, ವಿಶೇಷ ಘಟಕಗಳು ಆಂತರಿಕ ಭದ್ರತಾ ವಿಭಾಗ, ಬೆಂಗಳೂರು ನಗರ ಪೊಲೀಸ್ ಮತ್ತು ಬಳ್ಳಾರಿ ವಲಯಗಳು ಭಾಗವಹಿಸಿದ್ದವು.

ತಂಡಗಳನ್ನು ನಾಲ್ಕು ಗುಂಪುಗಳಾಗಿ (ಎ,ಬಿ,ಸಿ,ಡಿ) ಹಂಚಿಕೆ ಮಾಡಲಾಗಿದ್ದು, ಪ್ರತಿ ಗುಂಪಿನ ಮೊದಲನೇ ತಂಡವು ಅರ್ಹತಾ ಪಂದ್ಯಗಳಿಂದ ಅರ್ಹತೆ ಗಳಿಸಿತು. ಮೊದಲನೇ ಸೆಮಿಫೈನಲ್‌ನಲ್ಲಿ ಬೆಂಗಳೂರು ನಗರ ಪೊಲೀಸ್ ಈಶಾನ್ಯ ವಲಯವನ್ನು ಪರಾಜಯಗೊಳಿಸಿದರೆ, ದ್ವಿತೀಯ ಸೆಮಿಫೈನಲ್ ನಲ್ಲಿ ಬಳ್ಳಾರಿ ವಲಯ ಉತ್ತರ ವಲಯವನ್ನು ಪರಾಜಯಗೊಳಿಸಿದರು.

ಜನವರಿ, 29 ರಂದು ಫೈನಲ್ ಪಂದ್ಯ ಆರ್ ಎಸ್ಐ ಮೈದಾನದಲ್ಲಿ ಬೆಂಗಳೂರು ನಗರ ಪೊಲೀಸ್ ಆಯುಕ್ತರಾದ ಬಿ. ದಯಾನಂದ ಅವರು ಉದ್ಘಾಟನೆ ಮಾಡಿದರು. ಬಳ್ಳಾರಿ ವಲಯ ತಂಡ ಟಾಸ್ ಗೆದ್ದು ಫಿಲ್ಡಿಂಗ್ ಆಯ್ಕೆ ಮಾಡಿಕೊಂಡಿತು. ಬೆಂಗಳೂರು ನಗರ ಪೊಲೀಸ್ ತಂಡವು 20 ಓವರ್‌ಗಳಲ್ಲಿ 135 ರನ್‌ಗಳ ಗುರಿಯನ್ನು ನೀಡಿ, ಬಳ್ಳಾರಿ ವಲಯ ತಂಡವನ್ನು 19.3 ಓವರ್‌ಗಳಲ್ಲಿ 122/10 ರನ್‌ಗಳಿಗೆ ಅಲ್‌ಔಟ್ ಮಾಡಿ ಜಯವನ್ನು ಸಾಧಿಸಿತು. ಟೂರ್ನಮೆಂಟ್‌ನಲ್ಲಿ 04 ಮ್ಯಾಚ್‌ಗಳಲ್ಲಿ 78 ರನ್ ಗಳಿಸಿ ಮತ್ತು 11 ವಿಕೆಟ್‌ಗಳನ್ನು ಪಡೆದು ಅತ್ಯುತ್ತಮ ಪ್ರದರ್ಶನ ನೀಡಿದ ಸಿದ್ದರಾಮೇಶ್ವರ ಬಳ್ಳಾರಿ ವಲಯ ರವರು ಮ್ಯಾನ್ ಆಫ್ ದ ಟೂರ್ನಮೆಂಟ್ ಪ್ರಶಸ್ತಿಯನ್ನು ಗೆದ್ದುಕೊಂಡರು.

ಡಾ. ಎಂ.ಎ ಸಲೀಮ್ ಐಪಿಎಸ್, ಪೊಲೀಸ್ ಮಹಾ ನಿರ್ದೇಶಕರು, ಸಿಐಡಿ ಬೆಂಗಳೂರು ರವರು ಪ್ರಶಸ್ತಿ ವಿತರಣೆ ಸಮಾರಂಭದಲ್ಲಿ ಭಾಗವಹಿಸಿ ಬಹುಮಾನಗಳನ್ನು ವಿತರಿಸಿದರು. ರೆಡ್ ಲೆದರ್ ಬಾಲ್‌ನಲ್ಲಿ ನಡೆದ ಈ ಟೂರ್ನಮೆಂಟ್ ಅನ್ನು ಕರ್ನಾಟಕ ರಾಜ್ಯ ಕ್ರಿಕೆಟ್ ಅಸೋಸಿಯೇಷನ್‌ನ ನಿರ್ಣಾಯಕರು. ಸ್ಕೋರ್ಸ್, ಫಿಸಿಯೋಥೆರಪಿಸ್ಟ್, ಸೆಲೆಕ್ಟರ್ ರವರುಗಳ ಸಹಯೋಗದೊಂದಿಗೆ ಟೂರ್ನಮೆಂಟ್ ನ್ನು ನಡೆಸಲಾಯಿತು..

ಈ ಟೂರ್ನಮೆಂಟ್ ಅನ್ನು ಉಮೇಶ್ ಕುಮಾರ್, ಐಪಿಎಸ್ ಎಡಿಜಿಪಿ, ಕೆಎಸ್‌ಆರ್‌ಪಿ ಬೆಂಗಳೂರು ರವರ ನೇತೃತ್ವದಲ್ಲಿ ಆಯೋಜಿಸಲಾಗಿತ್ತು ಮತ್ತು ಸಂದೀಪ್ ಪಾಟೀಲ್, ಐಜಿಪಿ, ಕೆಎಸ್‌ಆರ್‌ಪಿ ಹಾಗೂ ಇತರ ಹಿರಿಯ ಅಧಿಕಾರಿಗಳ ಮಹತ್ವ ಪೂರ್ಣ ಕೊಡುಗೆ ಹಾಗೂ ಸಹಕಾರದಿಂದ ಯಶಸ್ವಿಯಾಗಿ ನಡೆಸಲಾಯಿತು.

ರಾಜ್ಯಪಾಲರಿಗೆ ಆಹ್ವಾನ

ಬೆಂಗಳೂರು: ಕರ್ನಾಟಕ ಚಲನಚಿತ್ರ ಅಕಾಡೆಮಿ ಅಧ್ಯಕ್ಷರಾದ ಸಾಧುಕೋಕಿಲ, ವಾರ್ತಾ ಮತ್ತು ಸಾರ್ವಜನಿಕ ಸಂಪರ್ಕ ಇಲಾಖೆ ಆಯುಕ್ತರಾದ ಹಿರಿಯ ಐಪಿಎಸ್ ಅಧಿಕಾರಿ ಹೇಮಂತ್ ಎಂ.ನಿಂಬಾಳ್ಕರ್ ಅವರು ಶುಕ್ರವಾರ ರಾಜಭವನದಲ್ಲಿ ಕರ್ನಾಟಕದ ಗೌರವಾನ್ವಿತ ರಾಜ್ಯಪಾಲರಾದ ಥಾವರ್ ಚಂದ್ ಗೆಹ್ಲೋಟ್ ಅವರನ್ನು ಭೇಟಿ ಮಾಡಿ, ಮಾರ್ಚ್ ತಿಂಗಳಲ್ಲಿ ನಡೆಯಲಿರುವ 16ನೇ ಬೆಂಗಳೂರು ಅಂತರಾಷ್ಟ್ರೀಯ ಚಲನಚಿತ್ರೋತ್ಸವದ ಸಮಾರೋಪ ಸಮಾರಂಭಕ್ಕೆ ಆಹ್ವಾನಿಸಿದರು. ಈ ಸಂದರ್ಭದಲ್ಲಿ ಚಲನಚಿತ್ರ ಅಕಾಡೆಮಿ ರಿಜಿಸ್ಟ್ರಾರ್ ಹಿಮಂತರಾಜು ಜಿ. ಉಪಸ್ಥಿತರಿದ್ದರು.

ನ್ಯಾಯಮೂರ್ತಿ ಟಿ.ಜಿ.ಶಿವಶಂಕರೇ ಗೌಡ ಅವರಿಗೆ ಆತ್ಮೀಯ ಬೀಳ್ಕೊಡುಗೆ

ಬೆಂಗಳೂರು: ಕರ್ನಾಟಕ ಉಚ್ಚ ನ್ಯಾಯಾಲಯದ ನ್ಯಾಯಮೂರ್ತಿಗಳಾದ ಟಿ.ಜಿ.ಶಿವಶಂಕರೇ ಗೌಡ ಅವರು ಇಂದು ವಯೋನಿವೃತ್ತಿ ಹೊಂದಿದ್ದು, ಉಚ್ಚ ನ್ಯಾಯಾಲಯದ ಸಭಾಂಗಣದ ಪ್ರಧಾನ ವೇದಿಕೆಯಲ್ಲಿ ಆತ್ಮೀಯವಾಗಿ ಬೀಳ್ಕೊಡಲಾಯಿತು.ಕಾರ್ಯಕ್ರಮದಲ್ಲಿ ಕರ್ನಾಟಕ ಉಚ್ಚ ನ್ಯಾಯಾಲಯದ ನ್ಯಾಯಮೂರ್ತಿಗಳಾದ ಶ್ರೀಮತಿ ಅನು ಶಿವರಾಮನ್, ಕರ್ನಾಟಕ ಸರ್ಕಾರದ ಅಡ್ವೋಕೇಟ್ ಜನರಲ್ ಕೆ. ಶಶಿ ಕಿರಣ್ ಶೆಟ್ಟಿ, ಭಾರತದ ಅಡಿಶಿನಲ್ ಸಾಲಿಸಿಟರ್ ಜನರಲ್, ಬೆಂಗಳೂರು ವಕೀಲರ ಸಂಘದ ಅಧ್ಯಕ್ಷರಾದ ವಿವೇಕ್ ಸುಬ್ಬಾರೆಡ್ಡಿ, ಕಾರ್ಯದರ್ಶಿ ಟಿ.ಜಿ.ರವಿ, ಖಜಾಂಚಿ ಹರೀಶ್ ಎಂ.ಟಿ. ಸೇರಿದಂತೆ ಇತರ ಹಿರಿಯ ನ್ಯಾಯಾಧೀಶರು ಹಾಗೂ ವಕೀಲರು ಉಪಸ್ಥಿತರಿದ್ದರು.

ಸಂದೀಪ್ ರೆಡ್ಡಿಗೆ ಸಂಸದ ಡಾ.ಕೆ ಸುಧಾಕರ್ ಸಂಪೂರ್ಣ ಸಹಕಾರ ನೀಡಲಿ

ಚಿಕ್ಕಬಳ್ಳಾಪುರ: ಬಿಜೆಪಿ ಶಿಸ್ತಿನ ಪಕ್ಷವಾಗಿದ್ದು ಪಕ್ಷಕ್ಕಾಗಿ ದುಡಿಯುವ ಕಾರ್ಯಕರ್ತರಿಗೆ ಅವಕಾಶ ಸಿಗಲಿದೆ ಪಕ್ಷದ ನಿಷ್ಠಾವಂತ ಕಾರ್ಯಕರ್ತ ಯುವ ಮುಖಂಡ ಸಂದೀಪ್ ಬಿ ರೆಡ್ಡಿ ಮೇಲೆ ನಂಬಿಕೆ ಇಟ್ಟು ಅಳೆದು ತೂಗಿ ಹೈಕಮಾಂಡ್ ಅವರಿಗೆ ಬಿಜೆಪಿ ಜಿಲ್ಲಾಧ್ಯಕ್ಷರಾಗಿ ಆಯ್ಕೆ ಮಾಡಿದೆ ಸಂಸದ ಡಾ.ಕೆ ಸುಧಾಕರ್ ವಿರೋಧ ವ್ಯಕ್ತಪಡಿಸುವ ಬದಲು ಅವರಿಗೆ ಸಂಪೂರ್ಣ ಸಹಕಾರ ಕೊಟ್ಟು ಚಿಕ್ಕಬಳ್ಳಾಪುರ ಜಿಲ್ಲೆಯಲ್ಲಿ ಬಿಜೆಪಿ ಇನ್ನಷ್ಟು ಗಟ್ಟಿಗೊಳಿಸಲು ಮುಂದಾಗಬೇಕು ಸಂದೀಪ್ ರೆಡ್ಡಿ ಸಮಾಜ ಸೇವೆ ಮುಖಾಂತರ ಜನರ ಮನಗೆದ್ದಿದ್ದಾರೆ ಈಗ ಜಿಲ್ಲಾಧ್ಯಕ್ಷ ಹುದ್ದೆ ಅಲಂಕರಿಸಿದ್ದಾರೆ ಮುಂದೊಂದು ದಿನ ಅವರು ಪಕ್ಷದ ಅಭ್ಯರ್ಥಿಯಾಗ್ತಾರೆ ಎಂಬುದು ನಿಮಗೆ ಭಯಾನಾ? ನಿಮ್ಮ ವಿರೋಧದ ನಡುವೆಯೂ ಸಂದೀಪ್ ರೆಡ್ಡಿ ನಿಮ್ಮ ಮಾರ್ಗದರ್ಶನ ಬೇಕು ಎಂದಿದ್ದಾರೆ,ಈಗಲೂ ಕಾಲ ಮೀರಿಲ್ಲ ಜಿಲ್ಲಾಧ್ಯಕ್ಷ ಆಯ್ಕೆ ವಿಚಾರದಲ್ಲಿ ನಿಮ್ಮ ಅಸಮಾಧಾನ ಬದಿಗಿಟ್ಟು ನೂತನ ಅಧ್ಯಕ್ಷರಿಗೆ ಸಹಕಾರ ನೀಡಿ ಎಂದು ಬಿಜೆಪಿ ರಾಜ್ಯ ಕಾರ್ಯದರ್ಶಿ ಸಿ.ಮುನಿರಾಜು ತಿಳಿಸಿದರು.

ನಗರದಲ್ಲಿ ಇಂದು ನೂತನ ಬಿಜೆಪಿ ಜಿಲ್ಲಾಧ್ಯಕ್ಷ ಸಂದೀಪ್ ರೆಡ್ಡಿ ರವರಿಗೆ ಶುಭಾಶಯಗಳು ಕೋರಿ ಸುದ್ದಿಗಾರರೊಂದಿಗೆ ಮಾತನಾಡಿದರು.ಅದ್ಯಕ್ಷರ ಆಯ್ಕೆ ವಿಚಾರದಲ್ಲಿ ನಿಮಗೆ ವಿರೋಧ ಇದ್ದರೆ ಅದನ್ನು ಪಕ್ಷದ ಮುಂದಿಡಿ ಬಗೆಹರಿಸಕೊಳ್ಳಿ ಅದನ್ನ ಬಿಟ್ಟು

ಮಾಧ್ಯಮಗಳ ಮೂಲಕ ರಾಜ್ಯದಕ್ಷ ವಿಜಯೇಂದ್ರ ರವರ ವಿರುದ್ಧ ಇಲ್ಲಸಲ್ಲದ ಆರೋಪ ಮಾಡುವುದು ಸರಿಯಲ್ಲ,ನಿಮಗೆ ಬಿ ಫಾರಂ ನೀಡಿದ್ದು ರಾಜ್ಯದಕ್ಷರೆ ಆ ಸ್ಥಾನವನ್ನು ಅಲಂಕರಿಸಿರುವ ಬಗ್ಗೆ ಮನ ಬಂದಂತೆ ಮಾತನಾಡಿರುವುದು ನಿಮ್ಮ ಸಂಸದ ಸ್ಥಾನಕ್ಕೆ ಶೋಭೆ ತರಲ್ಲ ರಾಜ್ಯದ್ಯಂತ ಬಿಜೆಪಿ ಸದೃಢವಾಗಲು ವಿಜಯೇಂದ್ರ ಶ್ರಮಿಸುತ್ತಿದ್ದಾರೆ ಪಕ್ಷದ ಸಾಮಾನ್ಯ ಕಾರ್ಯಕರ್ತನಿಗೂ ಅವರು ಸ್ಪಂದಿಸುತ್ತಿದ್ದಾರೆ ಆದರೆ ನೀವು ರಾಜ್ಯದಕ್ಷ ನನ್ನನ್ನು ಪರಿಗಣಿಸಲಿಲ್ಲ ನನ್ನ ಫೋನ್ ರಿಸೀವ್ ಮಾಡಿಲ್ಲ ಎಂದೆಲ್ಲ ಆರೋಪ ಮಾಡ್ತೀರಾ ನೀವು ಸಚಿವರಾಗಿದ್ದ ವೇಳೆ ಕಾರ್ಯಕರ್ತರನ್ನು ಮುಖಂಡರನ್ನು ಹೇಗೆ ನಡೆಸಿಕೊಂಡಿದ್ದೀರ ನಿಮ್ಮ ಬೆಂಗಳೂರಿನ ನಿವಾಸದಲ್ಲಿ ಗಂಟೆ ಗಟ್ಟಲೆ ಕಾಯಿಸುವುದು ಎಲ್ಲರಿಗೂ ಗೊತ್ತಿರುವ ವಿಷಯ ಮುಖಂಡರನ್ನು ಬೆಳಸದೆ ಒಳ ಒಳಗೇ ಅವರ ಶಕ್ತಿ ಕಮ್ಮಿ ಮಾಡಿದ್ದೀರಿ ನಿಮ್ಮ ಜೊತೆ ಎಷ್ಟೇ ವಿಶ್ವಾಸದಿಂದ ಇದ್ದರು ಅವರ ಪರವಾಗಿ ನೀವು ನಿಲ್ಲಲಿಲ್ಲ ಹಿಂದಿನ ವಿಧಾನಸಭಾ ಚುನಾವಣೆಯಲ್ಲಿ ನಾನು ಎಷ್ಟೇ ಬೆಂಬಲ ಕೇಳಿದರು ನನಗೆ ಬೆಂಬಲ ನೀಡಲಿಲ್ಲ ಆದರೂ 63 ಸಾವಿರಕ್ಕೂ ಹೆಚ್ಚು ಮತ ಗಳಿಸಿದ್ದೆ ಎಂದು ಸಂಸದರ ಬಗ್ಗೆ ಮುನಿರಾಜು ಟೀಕಿಸಿದರು. ಇನ್ನು ಚಿಕ್ಕಬಳ್ಳಾಪುರ,ಕೋಲಾರ ಬೆಂಗಳೂರು ಗ್ರಾಮಾಂತರ ಜಿಲ್ಲೆಯಲ್ಲಿ ಬಿಜೆಪಿ ಪಕ್ಷ ಸಂಘಟನೆ ನನ್ನ ಪಾತ್ರ ಶ್ರಮ ಬಹಳಷ್ಟಿದೆ ಎಂದಿದ್ದೀರಿ ಪಕ್ಷದಿಂದ ನಡೆಯುವ ಪ್ರತಿಭಟನೆಗಳಲ್ಲಿ ಸಭೆಯಲ್ಲಿ ಎಷ್ಟು ಬಾರಿ ಪಾಲ್ಗೊಂಡಿದ್ದೀರಿ?ಜಿಲ್ಲಾ ಕೇಂದ್ರದಲ್ಲಿ ಪಕ್ಷದ ಕಚೇರಿ ಕಟ್ಟೀದ್ದೀರಾ? ಆದರೆ ಕಳೆದ ವಿಧಾನಸಭಾ ಚುನಾವಣೆಯಲ್ಲಿ ಪಕ್ಷದ ಅಭ್ಯರ್ಥಿಗಳ ವಿರುದ್ಧ ಕೆಲಸ ಮಾಡಿದ್ದೀರಿ ನಿಮ್ಮ ನಡುವಳಿಕೆಗಳಿಂದ ಕಾರ್ಯಕರ್ತರು ನೊಂದಿದ್ದರು ಈಗಲೂ ಸಮಯ ಮೀರಿಲ್ಲ ಚುನಾವಣೆಯಲ್ಲಿ ಸ್ಪರ್ಧಿಸಿ ನೊಡಿ ಗೆಲ್ಲಿಸಿ ನೊಡಿ ಎಂಬೆಲ ಸವಾಲು ಹಾಕುವುದನ್ನು ಬಿಡಿ,ಎಲ್ಲರಿಗೂ ವಿಶ್ವಾಸಕ್ಕೆ ತೆಗೆದುಕೊಂಡು ಕೆಲಸ ಮಾಡಿ ನಾವು ನಿಮ್ಮ ಹಿಂಬಾಲಿಕರಾಗ್ತೀವ ಎಲ್ಲರನ್ನು ಜೊತೆಗೂಡಿ ಪಕ್ಷ ಸಂಘಟನೆಯನ್ನು ಮಾಡೋಣ ನೂತನ ಅಧ್ಯಕ್ಷರು ಯುವಕರಿದ್ದಾರೆ ಅವರಿಗೆ ಸಾಥ್ ನೀಡಿ ಮುಂಬರುವ ಚುನಾವಣೆಗಳನ್ನು ಎದುರಿಸೋಣ ವಿರೋಧ ವ್ಯಕ್ತಪಡಿಸುವುದರಲ್ಲಿ ಪಕ್ಷಕ್ಕೆ ನಷ್ಟವೆ ಹೊರತು ಏನು ಲಾಭವಿಲ್ಲ ಪಕ್ಷಕ್ಕಿಂತ ದೂಡ್ಡದು ಏನು ಇಲ್ಲ ಪಕ್ಷದಿಂದ ನಾವು ಹೊರತು ನಮ್ಮಿಂದ ಪಕ್ಷವಲ್ಲ ನಮ್ಮ ನೋವು ತೋಡಿಕೊಂಡಿದ್ದೇವೆ ಹೊರತು ನಿಮ್ಮ ಮೇಲೆ ದ್ವೇಷ ಇಲ್ಲ ಸಂಸದರಾಗಿದ್ದೀರಿ ಎಲ್ಲವನ್ನೂ ಮರೆತು ಜೊತೆಗೂಡಿ ಕಾಂಗ್ರೆಸ್ ಪಕ್ಷದ ದುರಾಡಳಿತ ವಿರುದ್ಧ ಹೋರಾಟ ಮಾಡೋಣ ಎಂದರು.

ಪರಿಸರವನ್ನು ಸ್ವಚ್ಛಗೊಳಿಸಲು ಗ್ರಾ.ಪಂ. ಪೌರಕಾರ್ಮಿಕರೊಂದಿಗೆ ಸಹಕರಿಸಿ

ಮಾಲೂರು: ನಾಗರಿಕರು ತಮ್ಮ ಸುತ್ತಮುತ್ತಲಿನ ಪರಿಸರವನ್ನು ಸ್ವಚ್ಛಗೊಳಿಸಲು ಗ್ರಾ.ಪಂ.ಪೌರಕಾರ್ಮಿಕರೊಂದಿಗೆ ಸಹಕರಿಸಿ ಸ್ವಚ್ಛತೆಯನ್ನು ಕಾಪಾಡುವ ಮೂಲಕ ತಮ್ಮಆರೋಗ್ಯವನ್ನು ಕಾಪಾಡಿಕೊಳ್ಳುವಂತೆ ಮಾಲೂರು ಪಟ್ಟಣದ ಜೆಎಂಎಫ್ಸಿ ನ್ಯಾಯಾಲಯದ ಪ್ರಧಾನ ಸಿವಿಲ್ ನ್ಯಾಯಾಧೀಶರಾದ ಹೆಚ್.ಜೆ.ಶಿಲ್ಪ ಹೇಳಿದರು.

ತೊರ್ನಹಳ್ಳಿ ಗ್ರಾ.ಪಂ. ಕಾನೂನು ಸೇವೆಗಳ ಪ್ರಾಧಿಕಾರ, ತಾಲ್ಲೂಕು ಪಂಚಾಯಿತಿ, ವಕೀಲರ ಸಂಘ ಹಾಗೂ ತೊರ್ನಹಳ್ಳಿ ಗ್ರಾ.ಪಂ. ಸಹಯೋಗದೊಂದಿಗೆ ಸ್ವಚ್ಛತೆ ಅಭಿಯಾನಕ್ಕೆ ಚಾಲನೆ ನೀಡಿ ಮಾತನಾಡಿದರು.

ಸ್ವಚ್ಛ ಭಾರತದ ಅಭಿಯಾನದ ಬಗ್ಗೆ ಜನರಿಗೆ ಜಾಗೃತಿ ಮೂಡಿಸುವ ಮುಖಾಂತರ ಪ್ರತಿಯೊಬ್ಬ ನಾಗರಿಕರು ತಮ್ಮ ಮನೆಗಳಲ್ಲಿ ಸಂಗ್ರಹವಾಗುವ ಕಸವನ್ನು ಹಸಿ ಕಸ, ಒಣ ಕಸ ಪ್ರತ್ಯೇಕಗೊಳಿಸಿ ಆಟೋ ಟಿಪ್ಪರ್ ಗಳಿಗೆ ಹಾಕುವ ಮೂಲಕ ಸ್ವಚ್ಛತೆಯನ್ನು ಕಾಪಾಡಬೇಕು, ಪರಿಸರ ಶುದ್ದವಾಗಿರುತ್ತದೆ. ಆರೋಗ್ಯವನ್ನು ಸಹ ಕಾಪಾಡಿಕೊಳ್ಳಬಹುದು.

ಒಂದು ದಿನದ ಉಪಯೋಗಕ್ಕಾಗಿ ಪರಿಸರದಲ್ಲಿ ಪ್ಲಾಸ್ಟಿಕ್ ಹಾಕುವುದರಿಂದ ಭೂಮಿಯಲ್ಲಿ ಪ್ಲಾಸ್ಟಿಕ್ ಸೇರಿಕೊಂಡು ಬೆಳೆಗಳು ಸಹ ಆಗುವುದಿಲ್ಲ. ಪ್ರಾಣಿಗಳು ಸಹ ಪ್ಲಾಸ್ಟಿಕ್ ಸೇವಿಸಿ ಸಾವನ್ನಪ್ಪುತ್ತವೆ, ಪ್ರತಿಯೊಬ್ಬ ನಾಗರಿಕರು ಅಂಗಡಿಗಳಿಗೆ ವಸ್ತುಗಳನ್ನು ಖರೀದಿಸಲು ಹೋದಾಗ ಪ್ಲಾಸ್ಟಿಕ್ ತ್ಯಜಿಸಿ ಬಟ್ಟೆ ಚೀಲವನ್ನು ಬಳಸಬೇಕು ಕಸವನ್ನು ರಸ್ತೆ ಬದಿಗಳಲ್ಲಿ ಎಸೆಯಬಾರದು, ಮೂಲಭೂತ ಹಕ್ಕುಗಳಂತೆ ನಮ್ಮ ಮೂಲಭೂತ ಕರ್ತವ್ಯಗಳ ಬಗ್ಗೆ ನಾವು ತಿಳಿಯಬೇಕು ಗ್ರಾಮವನ್ನು ಸ್ವಚ್ಛ ಭಾರತ ವನ್ನಾಗಿಸಲು ನಮ್ಮಕರ್ತವ್ಯದ ಬಗ್ಗೆ ತಿಳಿದುಕೊಂಡು ಗ್ರಾ.ಪಂ. ಜೊತೆಗೆ ಕಸಮುಕ್ತ ಗ್ರಾಮಕ್ಕಾಗಿ ಕೈಜೋಡಿಸೋಣ ಎಂದರು.

ಇ.ಒ.ಕೃಷ್ಣಪ್ಪ ಮಾತನಾಡಿ ತೊರ್ನಹಳ್ಳಿ ಜಾತ್ರೆ ಮೈದಾನ, ನಮ್ಮ ಸುತ್ತಮುತ್ತಲ ಪರಿಸರವನ್ನು ಕಾಪಾಡಲು ಒಬ್ಬರು ಮುಂದಾಗಬೇಕು ಮನೆಗಳಲ್ಲಿ ಸಂಗ್ರಹವಾಗುವ ಕಸವನ್ನು ಹಸಿ ಕಸ ಒಣಕಸವನ್ನಾಗಿ ವಿಂಗಡಿಸಿ ಆಟೋ ಟಿಪ್ಪರ್ಗಳಿಗೆ ನೀಡಿದರೆ ಗ್ರಾಮಗಳಲ್ಲಿನ ಕಸದ ಸಮಸ್ಯೆ ಬಗೆಹರಿಯುತ್ತದೆ ಸರ್ಕಾರವು ಸ್ವಚ್ಛತಾ ಅಭಿಯಾನದ ಮೂಲಕ ಜಾಗೃತಿ ಮೂಡಿಸುತ್ತಿದ್ದು ಪ್ರತಿಯೊಬ್ಬ ನಾಗರಿಕರು ತಮ್ಮ ಸುತ್ತಮುತ್ತಲಿನ ಪರಿಸರವನ್ನು ಸ್ವಚ್ಛವಾಗಿಟ್ಟುಕೊಳ್ಳುವಂತೆ ಹೇಳಿದ ಸ್ವಚ್ಛತಾ ಕಾರ್ಯ ಕೈಗೊಳ್ಳಲಾಗಿದೆ ಎಂದರು. ಜಾತ್ರೆ ಹರಾಜು ಮುಜರಾಯಿ ಇಲಾಖೆಗೆ ಸೇರಿದ್ದು, ಜಾತ್ರೆ ಮೈದಾನವನ್ನು ತಾ.ಪಂ.ಗೆ ನೀಡಿದಲ್ಲಿ ಜಾತ್ರೆ ಮೈದಾನವನ್ನು ಸ್ವಚ್ಛವಾಗಿಟ್ಟುಕೊಂಡು ಅಭಿವೃದ್ಧಿ ಪಡಿಸಲಾಗುವುದು ಎಂದರು.

ಈ ವಕೀಲರ ಸಂಘದ ಅಧ್ಯಕ್ಷ ಟಿ.ಬಿ.ಕೃಷ್ಣಪ್ಪ ಮಾತನಾಡಿ ಸ್ವಚ್ಛತಗಾಗಿ ಕಾರ್ಮಿಕರಿಗೆ ನಾಗರಿಕರು ಸಹಕರಿಸಬೇಕು ಪ್ರತಿಯೊಬ್ಬ ನಾಗರಿಕರು ತಮ್ಮ ಸುತ್ತಮುತ್ತಲ ಪರಿಸರವನ್ನು ಸ್ವಚ್ಛವಾಗಿಟ್ಟುಕೊಳ್ಳಬೇಕು ಆಗ ನಮ್ಮ ಆರೋಗ್ಯವನ್ನು ಕಾಪಾಡಿಕೊಳ್ಳಬಹುದಾಗಿದೆ ಒಂದು ಗಂಟೆ ಸ್ವಚ್ಛತಾ ಕಾರ್ಯ ಕೈಗೊಳ್ಳಬೇಕು ಏಕ ಬಳಕೆ ಪ್ಲಾಸ್ಟಿಕ್ ಬಳಸುವುದರಿಂದ ಪರಿಸರಕ್ಕೆ ಮಾರಕವಾಗಿದ್ದು ಏಕ ಬಳಕೆ ಪ್ಲಾಸ್ಟಿಕ್ ಅನ್ನು ಸರ್ಕಾರ ನಿಷೇಧಿಸಿದ್ದು ನಾಗರಿಕರು ಸಹ ಪ್ಲಾಸ್ಟಿಕ್ ಬಳಸದೆ ಬಟ್ಟೆ ಚೀಲವನ್ನು ಬಳಸಬೇಕು ತಮ್ಮ ಮನೆಗಳಲ್ಲಿ ಸಂಗ್ರಹವಾಗುವ ಕಸವನ್ನು ಹಸಿ ಕಣ ಒಣಕಸವನ್ನಾಗಿಂಗಡಿಸಿ ಆಟೋ ಟಿಪ್ಪರ್ ಗಳಿಗೆ ಹಾಕಿ ಪರಿಸರ ಸಂರಕ್ಷಣೆ ಮಾಡಬೇಕು ತರ್ನಹಳ್ಳಿ ಜಾತ್ರೆ ಮೈದಾನವು ಹಲವಾರು ಭೂಗಳ್ಳರು ವಶಪಡಿಸಿಕೊಂಡಿದ್ದರು, ಅದನ್ನು ಹಿಂಪಡೆದಿದ್ದು, ಅದನ್ನು ಉಳಿಸಿಕೊಂಡು ಹೋಗುವಂತೆ ಹೇಳಿದರು. ಗ್ರಾ.ಪಂ.ಅಧ್ಯಕ್ಷ ಅಶ್ವಥಮ್ಮ ಇಂಜಿನಿಯರ್ ರಾಮಯ್ಯ ಇದ್ದರು.

ನೂತನ ಕಟ್ಟಡ ನಿರ್ಮಾಣಕ್ಕೆ ಅನುದಾನ ಬಿಡುಗಡೆ ಮಾಡುವಂತೆ ಮನವಿ

ಹನೂರು: ತಾಲೂಕು ಕೇಂದ್ರದಲ್ಲಿ ತಾತ್ಕಾಲಿಕವಾಗಿ ನಡೆಯುತ್ತಿರುವ ನ್ಯಾಯಾಲಯವನ್ನು ಖಾಯಂ ನ್ಯಾಯಾಲಯವನ್ನಾಗಿ ಮಾರ್ಪಡಿಸುವಂತೆ ಕಾನೂನು ಹಾಗೂ ಸಂಸದೀಯ ವ್ಯವಹಾರಗಳ ಸಚಿವರಾದ ಎಚ್ ಕೆ ಪಾಟೀಲ್ ರವರಿಗೆ ಮಾಜಿ ಶಾಸಕ ಆರ್ ನರೇಂದ್ರ ಮನವಿ ಸಲ್ಲಿಸಿದರು.

ಬೆಂಗಳೂರಿನ ವಿಧಾನಸೌಧದಲ್ಲಿ ಕಾನೂನು ಸಚಿವ ಎಚ್ ಕೆ ಪಾಟೀಲ್ ರವರನ್ನು ಭೇಟಿ ಮಾಡಿ ಮನವಿ ಸಲ್ಲಿಸಿದ ಬಳಿಕ ಮಾತನಾಡಿದ ಅವರು ನೂತನ ಹನೂರು ತಾಲೂಕು ಕೇಂದ್ರದಲ್ಲಿ ಕಳೆದ 20 ತಿಂಗಳ ಹಿಂದೆ ತಾಲೂಕು ಕೇಂದ್ರದಲ್ಲಿರುವ ಅಪರ ಸಿವಿಲ್ ನ್ಯಾಯಾಲಯ ಮತ್ತು ಜೆಎಂಎಫ್ಸಿ ಸಂಚಾರಿ ನ್ಯಾಯಾಲಯ ಪ್ರಾರಂಭಿಸಿ ವಾರದಲ್ಲಿ ನಾಲ್ಕು ದಿನಗಳು ಕಾರ್ಯಕಲಾಪಗಳು ನಡೆಯುತ್ತಿತ್ತು ತದನಂತರ ನ್ಯಾಯಾಧೀಶರು ವರ್ಗಾವಣೆಗೊಂಡ ನಂತರ ಸುಮಾರು ನಾಲ್ಕು ತಿಂಗಳು ಕಾಲ ನ್ಯಾಯಾಲಯದ ಕಾರ್ಯಕ್ರಮಗಳು ನಡೆಯದೆ ಕಕ್ಷಿದಾರರಿಗೆ ಸಾಕಷ್ಟು ತೊಂದರೆಯಾಗಿದೆ. ಪ್ರಸ್ತುತ ತಾತ್ಕಾಲಿಕ ಸಂಚಾರಿ ನ್ಯಾಯಾಲಯವು ವಾರದ ಮೂರು ದಿನಗಳು ಮಾತ್ರ ಕಾರ್ಯನಿರ್ವಹಿಸುತ್ತಿದೆ. ಹನೂರು ತಾಲೂಕು ವಿಸ್ತಾರವಾದ ತಾಲೂಕಾಗಿರುವುದರಿಂದ ಸಾಕಷ್ಟು ಪ್ರಕರಣಗಳು ಬಾಕಿ ಉಳಿದಿದೆ. ಶೀಘ್ರ ನ್ಯಾಯ ವಿತರಣೆಗಾಗಿ ಹನೂರು ಪಟ್ಟಣದ ಸಂಚಾರಿ ನ್ಯಾಯಾಲಯವನ್ನು ಖಾಯಂ ನ್ಯಾಯಾಲಯವನ್ನಾಗಿ ಪರಿವರ್ತಿಸಿಕೊಳ್ಳಲು ಸರ್ಕಾರ ಅಧಿ ಸೂಚನೆ ಹೊರಡಿಸಬೇಕು, ಬಾಡಿಗೆ ಕಟ್ಟಡದಲ್ಲಿ ಕಾರ್ಯಕಲಾಪ ನಡೆಯುತ್ತಿರುವುದರಿಂದ ವಕೀಲರು ಹಾಗೂ ಕಕ್ಷಿದಾರರಿಗೆ ತೊಂದರೆಯಾಗುತ್ತಿದೆ ಆದ್ದರಿಂದ ಅತಿ ಶೀಘ್ರದಲ್ಲಿ ನೂತನ ಕಟ್ಟಡ ನಿರ್ಮಾಣಕ್ಕೆ ಅನುದಾನ ಬಿಡುಗಡೆ ಮಾಡುವಂತೆ ಮನವಿ ಮಾಡಿದರು.

ಮನವಿ ಸ್ವೀಕರಿಸಿದ ಬಳಿಕ ಕಾನೂನು ಮತ್ತು ಸಂಸದೀಯ ವ್ಯವಹಾರಗಳ ಸಚಿವರಾದ ಎಚ್ ಕೆ ಪಾಟೀಲ್ ಮಾತನಾಡಿ ಇನ್ನು ಒಂದು ತಿಂಗಳೊಳಗೆ ಖಾಯಂ ನ್ಯಾಯಾಲಯವನ್ನಾಗಿ ಮಾರ್ಪಡಿಸಲು ಕ್ರಮ ಕೈಗೊಳ್ಳುತ್ತೇನೆ. ನೂತನ ಕಟ್ಟಡ ನಿರ್ಮಾಣಕ್ಕೂ ಅನುದಾನ ಬಿಡುಗಡೆ ಮಾಡಿಕೊಡುತ್ತೇನೆ ಎಂದು ಭರವಸೆ ನೀಡಿದರು. ಶಾದಿ ಮಹಲ್ ಕಾಮಗಾರಿಗೆ ಅನುದಾನ ಕೋರಿ ಮನವಿ: ಹನೂರು ವಿಧಾನಸಭಾ ಕ್ಷೇತ್ರ ವ್ಯಾಪ್ತಿಯಲ್ಲಿನ ಕೌದಳ್ಳಿ ಬಂಡಳ್ಳಿ ಚಿತ್ತಾಪುರ ಗ್ರಾಮಗಳ ಶಾದಿ ಮಹಲ್ ಮುಂದುವರೆದ ಕಾಮಗಾರಿಗೆ ತಲಾ 50 ಲಕ್ಷ ದೊಡ್ಡಿಂದುವಾಡಿ, ದಿನ್ನಳ್ಳಿ ಗ್ರಾಮದಲ್ಲಿ ಶಾದಿ ಮಹಲ್ ನಿರ್ಮಾಣ ಕಾಮಗಾರಿಗೆ ತಲಾ 50 ಲಕ್ಷ ನೀಡುವಂತೆ ವಸತಿ ಹಾಗೂ ವರ್ಕ್ ಸಚಿವರಾದ ಜಮೀರ್ ಅಹ್ಮದ್ ರವರಿಗೆ ಮನವಿ ಸಲ್ಲಿಸಿರುವುದಾಗಿ ಮಾಜಿ ಶಾಸಕ ಆರ್ ನರೇಂದ್ರ ತಿಳಿಸಿದರು.

ಕೃಷಿ ಪತ್ತಿನ ಸಹಕಾರ ಸಂಘದ ಚುನಾವಣೆ

ತಿಪಟೂರು: ತಾಲ್ಲೂಕಿನ ಹೊನ್ನವಳ್ಳಿ ಹೋಬಳಿಯ ಹಾಲ್ಕುರಿಕೆ ಪ್ರಾಥಮಿಕ ಕೃಷಿ ಪತ್ತಿನ ಸಹಕಾರ ಸಂಘದಲ್ಲಿ ನಡೆದ ನಿರ್ದೇಶಕರ ಸ್ಥಾನದ ಚುನಾವಣೆಯಲ್ಲಿ ಸಾಲಗಾರರ ಸಾಮಾನ್ಯ ಕ್ಷೇತ್ರದಿಂದ ಬಸವರಾಜು.ಹೆಚ್.ಎನ್, ಉಮಾಮಹೇಶ್.ಬಿ, ಸೋಮಶೇಖರ್.ಹೆಚ್, ರೇವಣ್ಣ.ಹೆಚ್.ಎಸ್, ಚಂದ್ರಶೇಖರಯ್ಯ,ಆರ್,ವಿ, ಮಹಿಳಾ ಮೀಸಲು ಕ್ಷೇತ್ರದಿಂದ ಜಯಂತಿಕುಮಾರಸ್ವಾಮಿ, ಶೋಭಾ ಕೃಷ್ಣಮೂರ್ತಿ, ಹಿಂದುಳಿದ ವರ್ಗದಿಂದ ರಾಮಣ್ಣ. ಎಂ.ಆರ್, ಪರಿಶಿಷ್ಟ ಜಾತಿ ಮೀಸಲು ಕ್ಷೇತ್ರದಿಂದ ಮೋಹನ್‌ನಾಯ್ಕ, ಪರಿಶಿಷ್ಟ ವರ್ಗದ ಮೀಸಲು ಕ್ಷೇತ್ರದಿಂದ ನಾಗರಾಜು, ಸಾಲಗಾರರಲ್ಲದ ಮೀಸಲು ಕ್ಷೇತ್ರದಿಂದ ಶೀಲಾಸುರೇಶ್ ಚುನಾಯಿತರಾಗಿದ್ದಾರೆ ಎಂದು ಚುನಾವಣಾಧಿಕಾರಿ ತಿಳಿಸಿದ್ದಾರೆ.

ವಿದ್ಯುತ್ ಸಂಪರ್ಕ ಕಡಿತ: ಬೆಳೆ ನಷ್ಟ

ಚಾಮರಾಜನಗರ: ಚೆಸ್ಕಾಂ ಅಧಿಕಾರಿಗಳ ನಿರ್ಲಕ್ಷ್ಯತನದಿಂದ ಜಮೀನುಗಳಿಗೆ ಸಕಾಲಕ್ಕೆ ವಿದ್ಯುತ್ ಹರಿಸದ ಹಿನ್ನಲೆಯಲ್ಲಿ ರೈತರು ಬೆಳೆದ ಫಸಲು ನೆಲ ಕಚ್ಚುತ್ತಿರುವ ಘಟನೆ ಚಾಮರಾಜನಗರ ತಾಲ್ಲೂಕಿನ ಹೆಗ್ಗೋಠಾರ ಗ್ರಾಮದಲ್ಲಿ ನಡೆದಿದೆ.

ಚಾಮರಾಜನಗರ ತಾಲ್ಲೂಕಿನ ಹೆಗ್ಗೋಠಾರ ಗ್ರಾಮದ ರೈತ ರಾಜಶೇಖರ್ ರವರಿಗೆ ಸೇರಿದ ಸರ್ವೆ ನಂ: 245 ರಲ್ಲಿನ 3.12 ಪ್ರದೇಶದಲ್ಲಿ ಕೃಷಿ ಮಾಡಿದ್ದು, ಅದರಲ್ಲಿ 2.20 ಎಕರೆಯಲ್ಲಿ ಬಾಳೆ ಹಾಕಿದ್ದರು. ಇನ್ನೇನು ಬಾಳೆ ಕಟಾವು ಮಾಡುವ ಹಂತದಲ್ಲಿರುವಾಗಲೇ ಚೆಸ್ಕಾಂ ಅಧಿಕಾರಿಗಳು ಕಳೆದ 20 ದಿನಗಳ ಹಿಂದೆ ವಿದ್ಯುತ್ ಸಂಪರ್ಕ ಕಡಿತಗೊಳಿಸಿದ್ದರು. ಇದರಿಂದಾಗಿ ರೈತ ರಾಜಶೇಖರ್ ರವರಿಗೆ ಸುಮಾರು ಒಂದು ಲಕ್ಷ ರೂ ನಷ್ಟ ಬೆಳೆ ನಷ್ಟವಾಗಿದೆ ಎಂದು ದೂರಿದ್ದಾರೆ. ಇದೇ ಜನವರಿ 12 ರಂದು ಜಮೀನಿನ ಸಮೀಪ ಇದ್ದ ವಿದ್ಯುತ್ ಕಂಬದ ಬಳಿ ಜಾನುವಾರುವೊಂದು ವಿದ್ಯುತ್ ಸ್ಪರ್ಶದಿಂದ ಸಾವನ್ನಪ್ಪಿತ್ತು. ಅಂದು ವಿದ್ಯುತ್ ಸಂಪರ್ಕ ಕಡಿತ ಗೊಳಿಸಿದವರು ಇದೂವರೆಗೂ ವಿದ್ಯುತ್ ಸಂಪರ್ಕ ಕೊಟ್ಟಿಲ್ಲ ಎಂದು ರೈತ ರಾಜಶೇಖರ್ ಹೇಳುವರು.

ವಿದ್ಯುತ್ ಸಂಪರ್ಕ ಇಲ್ಲದೆ ಜಮೀನಿನಲ್ಲಿ ಬೆಳೆದ ಬೆಳೆಗೆ ನೀರು ಹಾಯಿಸಲು ಸಾಧ್ಯವಾಗುತ್ತಿಲ್ಲ ಎಂದು ಚೆಸ್ಕಾಂನ ಸಹಾಯಕ ಕಾರ್ಯಪಾಲಕ ಇಂಜನೀಯರ್ ರವರಿಗೆ ಮನವಿ ಮಾಡಿದರೂ ಯಾವುದೇ ಪ್ರಯೋಜನವಾಗಿಲ್ಲ ಎಂದಿರುವ ರೈತ ರಾಜಶೇಖರ್ ಚೆಸ್ಕಾಂ ಅಧಿಕಾರಿಗಳು ರೈತರ ಜಮೀನಿಗೆ ವಿದ್ಯುತ್ ಸಂಪರ್ಕ ಕೊಡದಿದ್ದಲ್ಲಿ ಹೋರಾಟ ನಡೆಸಬೇಕಾಗುತ್ತದೆ ಎಂದು ಎಚ್ಚರಿಸಿದ್ದಾರೆ.

ಶಾಸಕ ರವಿಕುಮಾರ್ ಅಧ್ಯಕ್ಷತೆಯಲ್ಲಿ ಶಿಡ್ಲಘಟ್ಟ ಸರ್ಕಾರಿ ಪ್ರೌಢಶಾಲೆ ಮುಖ್ಯ ಶಿಕ್ಷಕರ ಸಭೆ

ಚಿಕ್ಕಬಳ್ಳಾಪುರ: ಜಿಲ್ಲೆಯ ಶಿಡ್ಲಘಟ್ಟ ತಾಲ್ಲೂಕಿನ ಅಪ್ಪೇಗೌಡನಹಳ್ಳಿಯ ಇಂದಿರಾ ಗಾಂಧಿ ವಸತಿ ಶಾಲೆಯಲ್ಲಿ ಪ್ರಸ್ತುತ ಸಾಲಿನ ಎಸ್ಸೆಸ್ಸೆಲ್ಸಿ ಫಲಿತಾಂಶ ಸುಧಾರಣಾ ಹಾಗೂ ಪ್ರಗತಿ ಪರಿಶೀಲನಾ ಹಾಗೂ ಸರ್ಕಾರಿ ಶಾಲೆಗಳ ಮುಖ್ಯ ಶಿಕ್ಷಕರ ಸಭೆ ಆಯೋಜಿಸಲಾಗಿತ್ತು.ತಹಸೀಲ್ದಾರ್ ಸ್ವಾಮಿ,ಕ್ಷೇತ್ರ ಶಿಕ್ಷಣಾಧಿಕಾರಿ ನರೇಂದ್ರ ಕುಮಾರ್ ಉಪಸ್ಥಿತರಿದ್ದು ಕಳೆದ ಸಾಲಿಗಿಂತ ಈ ವರ್ಷ ಎಸ್ಸೆಸ್ಸೆಲ್ಸಿ ಪರೀಕ್ಷೆಯಲ್ಲಿ ಪಲಿತಾಂಶ ಸುಧಾರಣೆಗೆ ಅನುಸರಿಸಬೇಕಾದಂತಹ ವಿಧಾನಗಳು ಹಾಗೂ ವಿಶೇಷ ತರಗತಿಗಳ ಮುಖಾಂತರ ವಿದ್ಯಾರ್ಥಿಗಳನ್ನು ಪರೀಕ್ಷೆಗೆ ತಯಾರಿ ನಡೆಸುವ ಬಗ್ಗೆ ವಿಸ್ತಾರವಾಗಿ ತಿಳಿಸಿದರು.ಇನ್ನು ಸಭೆಯಲ್ಲಿ ಭಾಗವಹಿಸಿದ್ದ ಮುಖ್ಯ ಶಿಕ್ಷಕ ವರ್ಗ ತಮ್ಮ ತಮ್ಮ ಶಾಲೆಯಲ್ಲಿ ಮಕ್ಕಳಿಗೆ ನಡೆಸುತ್ತಿರುವ ಪಾಠ ಪ್ರವಚನಗಳ ಬಗ್ಗೆ ತಿಳಿಸಿ ಪ್ರಸ್ತುತ ಸಾಲಿನಲ್ಲಿ ಶಿಡ್ಲಘಟ್ಟ ತಾಲ್ಲೂಕು ಜಿಲ್ಲೆಯಲ್ಲಿ ಮೊದಲ ಸ್ಥಾನ ಪಡೆಯಲು ಎಲ್ಲಾ ರೀತಿಯ ಪ್ರಯತ್ನ ಮಾಡಲಾಗುವುದು ಎಂದು ವಿಶ್ವಾಸ ವ್ಯಕ್ತಪಡಿಸಿದರು. ಇದೇ ಸಂದರ್ಭದಲ್ಲಿ ಮಾತನಾಡಿದ ಶಾಸಕ ಬಿ ಎನ್ ರವಿಕುಮಾರ್ ಕಳೆದ ವರ್ಷದ ಎಸ್ಸೆಸ್ಸೆಲ್ಸಿ ಪರೀಕ್ಷೆಯಲ್ಲಿ ಶಿಡ್ಲಘಟ್ಟದಲ್ಲಿ ಫಲಿತಾಂಶ 79 ಪರ್ಸೆಂಟ್ ಬಂದಿತ್ತು ಅದು ಈ ವರ್ಷ 95 ಪರ್ಸೆಂಟ್ಗೆ ತಲುಪಿಸಿ ಜಿಲ್ಲೆಯಲ್ಲಿ ಮೊದಲನೇ ಸ್ಥಾನ ಪಡೆಯುವ ಗುರಿ ಹೊಂದಲಾಗಿದ್ದು ಶಿಕ್ಷಕರ ವರ್ಗದವರು ಪ್ರತಿ ವಿದ್ಯಾರ್ಥಿ ಮೇಲೆ ಹೆಚ್ಚಿನ ನಿಗಾ ವಹಿಸಿ ತ್ಮಮ ಮಕ್ಕಳಂತೆ ಅವರ ಜೊತೆ ಬೆರೆತು ಪರೀಕ್ಷೆಗೆ ತಯಾರಿಸಬೇಕು ಕಲಿಕೆಯಲ್ಲಿ ಹಿಂದುಳಿದ ವಿದ್ಯಾರ್ಥಿಗಳನ್ನು ಆಯ್ಕೆ ಮಾಡಿ ಅವರಿಗೆ ವಿಶೇಷ ತರಗತಿಗಳ ಮುಖಾಂತರ ವಿದ್ಯಾರ್ಥಿಗಳನ್ನು ಪರೀಕ್ಷೆಗೆ ತಯಾರಿ ನಡೆಸಬೇಕು,ಆಗಲೇ ನಮ್ಮ ಗುರಿಯನ್ನು ಮುಟ್ಟಲು ಸಾಧ್ಯ,ಇನ್ನು ಶಾಲೆಯಲ್ಲಿ ಮೂಲಭೂತ ಸೌಕರ್ಯಗಳು ಅವಶ್ಯಕತೆ ಇದ್ದಲ್ಲಿ ಕ್ಷೇತ್ರ ಶಿಕ್ಷಣಾಧಿಕಾರಿ ರವರ ಗಮನಕ್ಕೆ ತನ್ನಿ ಎಂದರು.ಕ್ಷೇತ್ರದ ಶೈಕ್ಷಣಿಕ ಅಭಿವೃದ್ಧಿಗೆ ಹೆಚ್ಚಿನ ಆದ್ಯತೆ ನೀಡಲಾಗುತ್ತಿದೆ ಶಿಕ್ಷಣ ಕ್ಷೇತ್ರಕ್ಕೆ ರಾಜ್ಯ ಹಾಗೂ ಕೇಂದ್ರ ಸರ್ಕಾರದಿಂದ ಹೆಚ್ಚಿನ ಅನುದಾನ ತರಲು ಪ್ರಯತ್ನಿಸುತ್ತಿದ್ದು ಆದಷ್ಟು ಬೇಗ ಅನುದಾನ ಬರಲಿದೆ ಎಂದರು. ಶಿಡ್ಲಘಟ್ಟ ಕ್ಷೇತ್ರದ ವಿದ್ಯಾರ್ಥಿಗಳಿಗೆಶಿಕ್ಷಣಕ್ಕೆ ಬೇಕಾದಂತಹ ಎಲ್ಲ ರೀತಿಯ ಸೌಕರ್ಯಗಳನ್ನು ಕಲ್ಪಿಸಲಾಗುವುದು ಸರ್ಕಾರಿ ಶಾಲೆಯ ವಿದ್ಯಾರ್ಥಿಗಳಿಗೆ ನನ್ನ ಸ್ವಂತ ಹಣದಿಂದ ಕಲಿಕಾ ಸಾಮಗ್ರಿ ನೀಡಲಾಗುತ್ತಿದೆ ನನಗೆ ವ್ಯವಸಾಯದ ಕಡೆ ಹೆಚ್ಚಿನ ಗಮನ ಇತ್ತು ಹಾಗಾಗಿ ನನ್ನ ಶಿಕ್ಷಣ ಪೂರ್ಣಗೊಳಿಸಲು ಸಾಧ್ಯವಾಗಲಿಲ್ಲ ಯಾರು ಕೂಡ ಶಿಕ್ಷಣದಿಂದ ವಂಚಿತರಾಗಬಾರದು ಹಾಗಾಗಿ ಶಿಕ್ಷಣಕ್ಕೆ ಹೆಚ್ಚಿನ ಆದ್ಯತೆ ನೀಡಲಾಗುತ್ತಿದೆ ಎಂದರು. ಇನ್ನು ಕ್ಷೇತ್ರದಲ್ಲಿ ಉತ್ತಮ ಫಲಿತಾಂಶ ತಂದು ಕೊಡುವ ಶಿಕ್ಷಕರಿಗೆ ಹಾಗೂ ಉನ್ನತ ಅಂಕ ಪಡೆದ ವಿದ್ಯಾರ್ಥಿಗಳಿಗೆ ರಾಜ್ಯದಲ್ಲಿ ಎಲ್ಲು ಕೂಡದಂತಹ ಯಾರು ನಿರೀಕ್ಷೆ ಮಾಡದಂತಹ ಸೊಕ್ತ ಬಹುಮಾನ ನೀಡಲಾಗುವುದು ಎಂದರು.

ಸಂಪನ್ಮೂಲ ವ್ಯಕ್ತಿಗಳಿಗೆ ಅರ್ಜಿ

ಮೈಸೂರು: ಚಾಮರಾಜೇಂದ್ರ, ಸರ್ಕಾರಿ ದೃಶ್ಯಕಲಾ (ಕಾವಾ), ಸಂಸ್ಥೆಯ 2024-25 ನೇ ಶೈಕ್ಷಣಿಕ ಸಾಲಿನ ಬಿ.ವಿ.ಎ (ದೃಶ್ಯಕಲೆ) 2ನೇ ತ್ರೈಮಾಸಿಕ ಅವಧಿಯಲ್ಲಿ 1ನೇ ಸೆಮಿಸ್ಟರ್ ವಿದ್ಯಾರ್ಥಿಗಳಿಗೆ ಮಾತ್ರ, ಪರಿಸರ ಅಧ್ಯಯನ ವಿಷಯವನ್ನು ಬೋಧಿಸಲು ಸಂಪನ್ಮೂಲ ವ್ಯಕ್ತಿಗಳಿಗೆ ಬೋಧನೆ ಮಾಡಲು ಇಚ್ಛಿಸುವ ಅಭ್ಯರ್ಥಿಯು ಗೌರವ ಸಂಭಾವನೆ ಆಧಾರದ ಮೇಲೆ ಕನ್ನಡ ಮತ್ತು ಸಂಸ್ಕೃತಿ ಇಲಾಖೆ ವತಿಯಿಂದ ನಿಗದಿಪಡಿಸಿದ ಪ್ರತಿ ಗಂಟೆಯ ಉಪನ್ಯಾಸಕ್ಕೆ ರೂ.500 (ರೂಪಾಯಿ ಐದು ನೂರು ಮಾತ್ರ) ಗಳಂತೆ ವಾರಕ್ಕೆ ಗರಿಷ್ಠ 4 ಗಂಟೆಯ ಅವಧಿಯಲ್ಲಿ ಕಾರ್ಯನಿರ್ವಹಿಸಲು ಅರ್ಜಿ ಆಹ್ವಾನಿಸಲಾಗಿದೆ. ಪ್ರಥಮ ವರ್ಷದ ಬಿ.ವಿ.ಎ (ದೃಶ್ಯಕಲೆ) 2ನೇ ಸೆಮಿಸ್ಟರ್ ವಿದ್ಯಾರ್ಥಿಗಳಿಗೆ ಬೋಧಿಸಬೇಕಾದ ಪರಿಸರ ಅಧ್ಯಯನ (ಎಸ್.ಇ.ಸಿ ಪೇಪರ್), ಸಂಪನ್ಮೂಲ ವ್ಯಕ್ತಿಗಳಿಗೆ ನಿಗದಿಪಡಿಸಿದ ಅಂಗೀಕೃತ ವಿಶ್ವವಿದ್ಯಾನಿಲಯದಿಂದ ಪರಿಸರ ಅಧ್ಯಯನ ಭಾಷಾ (ವಿಷಯದಲ್ಲಿ ಸ್ನಾತಕೋತ್ತರ ಪದವಿಯಲ್ಲಿ ಕನಿಷ್ಠ ಶೇಕಡ 55% ರಷ್ಟು ಅಂಕಗಳನ್ನು ಪಡೆದು ಉತ್ತೀರ್ಣರಾಗಿರಬೇಕು. ಫೆಬ್ರವರಿ 07 ರಂದು ಅರ್ಜಿಯನ್ನು ಸ್ವೀಕರಿಸಲು ಕೊನೆಯ ದಿನಾಂಕವಾಗಿದ್ದು, ಫೆಬ್ರವರಿ 10 ರಂದು ಬೆಳಗ್ಗೆ 11 ಗಂಟೆಗೆ ಸಂದರ್ಶನವನ್ನು ಸಂಸ್ಥೆಯಲ್ಲಿ ನಡೆಸಲಾಗುವುದು. ಆಯ್ಕೆಯಾದ ಅಭ್ಯರ್ಥಿಗಳಿಗೆ ಬೋಧನಾ ನಿರ್ವಹಿಸಲು ಆದೇಶ ನೀಡಲಾಗುವುದು. ಆಸಕ್ತ ಅಭ್ಯರ್ಥಿಗಳು ಸಂಸ್ಥೆಯ ಅಂತರ್ ಜಾಲ www.cavamysore.karnataka.gov.in ಮೂಲಕ ಮಾಹಿತಿಯನ್ನು ಪಡೆಯಬಹುದಾಗಿದೆ. ಹೆಚ್ಚಿನ ಮಾಹಿತಿಗಾಗಿ ಕಾರ್ಯಾಲಯದ ದೂ.ಸಂ: 0821-2438931 ಯನ್ನು ಸಂಪರ್ಕಿಸಬಹುದು ಎಂದು ಚಾಮರಾಜೇಂದ್ರ, ಸರ್ಕಾರಿ ದೃಶ್ಯಕಲಾ ಸಿದ್ಧಾರ್ಥನಗರ ಕಾಲೇಜಿನ ಡೀನ್ ತಿಳಿಸಿದ್ದಾರೆ.

ಪರೀಕ್ಷಾ ಕೇಂದ್ರಗಳ ಸುತ್ತಲೂ ನಿಷೇಧಾಜ್ಞೆ ಜಾರಿ

ಮೈಸೂರು: ಫೆಬ್ರವರಿ 2 ರಂದು ಕರ್ನಾಟಕ ಲೋಕಸೇವಾ ಆಯೋಗದ ವತಿಯಿಂದ ವಿವಿಧ ಇಲಾಖೆಗಳ ಗ್ರೂಪ್-ಬಿ ಉಳಿಕೆ ಮೂಲ ವೃಂದದಲ್ಲಿನ ಹುದ್ದೆಗಳಿಗೆ ಪರೀಕ್ಷೆ ನಡೆಯಲಿದ್ದು, ಸದರಿ ಪರೀಕ್ಷೆಗಳನ್ನು ಸುಸೂತ್ರವಾಗಿ ನಡೆಸುವ ಉದ್ದೇಶದಿಂದ ಪರೀಕ್ಷಾ ಕೇಂದ್ರದ ವ್ಯಾಪ್ತಿಯಲ್ಲಿ ಯಾವುದೇ ಅಹಿತಕರ ಘಟನೆಗಳು ನಡೆಯದಂತೆ ತಡೆಯಲು ಜನವರಿ ಫೆಬ್ರವರಿ 02 ರಂದು ನಡೆಯಲಿರುವ 14 ಪರೀಕ್ಷಾ ಕೇಂದ್ರಗಳ ಸುತ್ತಲೂ ಬೆಳಗ್ಗೆ 6 ಗಂಟೆಯಿಂದ ಮಧ್ಯಾಹ್ನ 3 ಗಂಟೆಯವರೆಗೆ ಭಾರತೀಯ ನಾಗರೀಕ ಸುರಕ್ಷಾ ಸಂಹಿತೆ-2023 ರ ಸೆಕ್ಷನ್ 163 ರೀತ್ಯ ಪರೀಕ್ಷಾ ಕೇಂದ್ರದ ಸುತ್ತಲೂ 200 ಮೀಟರ್ ವ್ಯಾಪ್ತಿಯ ನಿಷೇಧಾಜ್ಞೆಯನ್ನು ಜಾರಿಮಾಡಲಾಗಿದೆ.

ಪರೀಕ್ಷಾ ಕೇಂದ್ರಗಳು: ಮಹಾರಾಣಿ ಸರ್ಕಾರಿ ಪದವಿ ಪೂರ್ವ ಕಾಲೇಜು, ಎನ್.ಎಸ್. ರಸ್ತೆ ಎಸ್‌ಬಿಆರ್‌ಆರ್ ಮಹಾಜನ ಪಿ.ಯು. ಕಾಲೇಜು, ಸಂತ್ ಫಿಲೋಮಿನಾ ಪಿ.ಯು ಕಾಲೇಜು, ಬನ್ನಿಮಂಟಪ, ಸಂತ್ ಫಿಲೋಮಿನಾ ಕಾಲೇಜು(ಆಟೋನೊಮಸ್) ಬನ್ನಿಮಂಟಪ, ಶಾರದ ವಿಲಾಸ ಕಾಲೇಜು, ಕೃಷ್ಣಮೂರ್ತಿಪುರಂ ಕೇಂದ್ರಗಳಲ್ಲಿ ಪರೀಕ್ಷೆಗಳು ನಡೆಯಲಿವೆ. ಕೇಂದ್ರಗಳಲ್ಲಿ ಪರೀಕ್ಷೆ ಈ ಪ್ರದೇಶಗಳಲ್ಲಿ ಪರೀಕ್ಷಾರ್ಥಿಗಳು ಹಾಗೂ ಪರೀಕ್ಷಾ ಸಿಬ್ಬಂದಿಗಳನ್ನು ಹೊರತುಪಡಿಸಿ ಇತರೆ ಅನಧಿಕೃತ ವ್ಯಕ್ತಿಗಳು ಸಂಚರಿಸಬಾರದು ಮತ್ತು ಯಾರೂ ಆಕ್ಷೇಪಾರ್ಹ ವಸ್ತುಗಳನ್ನು ಒಯ್ಯಬಾರದು ಹಾಗೂ ಪರೀಕ್ಷಾ ಕೇಂದ್ರಗಳ ಸುತ್ತಮುತ್ತಲಿರುವ ಜೆರಾಕ್ಸ್/ಬ್ರೌಸಿಂಗ್ ಸೆಂಟರ್ ಗಳನ್ನು ಮುಚ್ಚುವಂತೆ ಆದೇಶಿಸಲಾಗಿದೆ ಎಂದು ಮೈಸೂರು ನಗರದ ಪೊಲೀಸ್ ಆಯುಕ್ತರಾದ ಸೀಮಾ ಲಾಟ್ಕರ್ ಅವರು ಪ್ರಕಟಣೆಯಲ್ಲಿ ತಿಳಿಸಿದ್ದಾರೆ.

ವಿಶೇಷಚೇತನರ ಕ್ರೀಡಾಕೂಟ

ಮೈಸೂರು, ಜಿಲ್ಲಾಡಳಿತ, ಜಿಲ್ಲಾ ಪಂಚಾಯತ್, ಯುವ ಸಬಲೀಕರಣ ಮತ್ತು ಕ್ರೀಡಾ ಇಲಾಖೆ, ಮಹಿಳಾ ಮತ್ತು ಮಕ್ಕಳ ಅಭಿವೃದ್ಧಿ ಇಲಾಖೆ ಮತ್ತು ವಿಕಲಚೇತನರ ಹಾಗೂ ಹಿರಿಯ ನಾಗರೀಕರ ಸಬಲೀಕರಣ ಇಲಾಖೆ ಹಾಗೂ ವಿಶೇಷಚೇತನರ ವಿವಿಧ ಸೇವಾ ಸಂಸ್ಥೆಗಳ ಸಹಯೋಗದಲ್ಲಿ 2024-25ನೇ ಸಾಲಿನ ಮೈಸೂರು ಜಿಲ್ಲೆಯ ವಿಶೇಷಚೇತನರ ಕ್ರೀಡಾಕೂಟವನ್ನು ಫೆಬ್ರವರಿ 4 ರಂದು ಚಾಮುಂಡಿ ವಿಹಾರ ಕ್ರೀಡಾಂಗಣದಲ್ಲಿ ಆಯೋಜಿಸಲಾಗುತ್ತಿದೆ.

ದೃಷ್ಟಿಹೀನರು ವಿಭಾಗದ ಪುರುಷರು ಹಾಗೂ ಮಹಿಳೆಯರಿಗೆ 100 ಮೀಟರ್ ಮತ್ತು 200 ಮೀಟರ್, ದೃಷ್ಟಿಹೀನರು ಮತ್ತು ದೈಹಿಕ ವಿಶೇಷಚೇತನರ ವಿಭಾಗದ ಪುರುಷ ಮತ್ತು ಮಹಿಳೆಯರಿಗೆ ಡಿಸ್ಕಸ್ ಥ್ರೋ, ದೃಷ್ಟಿಹೀನರು, ದೈಹಿಕ ವಿಶೇಷಚೇತನರು ಮತ್ತು ಸಿ.ಪಿ ವಿಭಾಗದ ಪುರುಷರು ಹಾಗೂ ಮಹಿಳೆಯರಿಗೆ ಜಾವಲಿನ್ ಥ್ರೋ, ದೃಷ್ಟಿಹೀನರು, ದೈಹಿಕ ವಿಶೇಷಚೇತನರು ಎಂ.ಆರ್ ಮತ್ತು ಸಿ.ಪಿ ವಿಭಾಗದ ಪುರುಷರು ಹಾಗೂ ಮಹಿಳೆಯರಿಗೆ ಶಾಟ್‌ಪುಟ್, ಎಂ.ಆರ್ ಮತ್ತು ಸಿ.ಪಿ ವಿಭಾಗದ ಪುರುಷರು ಹಾಗೂ ಮಹಿಳೆಯರಿಗೆ ಲಾಂಗ್‌ಜಂಪ್ ಸ್ಪರ್ಧೆಗಳನ್ನು ನಡೆಸಲಾಗುವುದು. ಭಾಗವಹಿಸಲು ಇಚ್ಛಿಸುವ 15 ರಿಂದ 20 ವರ್ಷದೊಳಗಿನ ಮತ್ತು 20 ವರ್ಷ ಮೇಲ್ಪಟ್ಟ ಕ್ರೀಡಾಪಟುಗಳು ಫೆಬ್ರವರಿ 4 ರಂದು ಬೆಳಗ್ಗೆ 8-30 ಗಂಟೆಗೆ ಚಾಮುಂಡಿ ವಿಹಾರ ಕ್ರೀಡಾಂಗಣದ ಸಂಘಟಕರಲ್ಲಿ ವರದಿ ಮಾಡಿಕೊಳ್ಳಬಹುದಾಗಿದೆ. ಹೆಚ್ಚಿನ ಮಾಹಿತಿಗಾಗಿ ಯುವ ಸಬಲೀಕರಣ ಮತ್ತು ಕ್ರೀಡಾ ಇಲಾಖೆಯ ನೋಟಿಸ್ ಬೋರ್ಡ್ ಅಥವಾ ದೂ. ಸಂ: 0821-2564179, ಜಿಲ್ಲಾ ವಿಶೇಷಚೇತನರ ಕ್ರೀಡಾಪಟುಗಳ ಸಂಘದ ಕಾರ್ಯದರ್ಶಿಗಳಾದ ಪ್ರಭುಸ್ವಾಮಿ ಮೊ: 8123040620, ವಿಶೇಷಚೇತನರ ಒಕ್ಕೂಟದ ಅಧ್ಯಕ್ಷರಾದ ಶ್ರೀಧರ್ ದೀಕ್ಷಿತ್ ಅವರ ಮೊ. 9448576234 ನ್ನು ಸಂಪರ್ಕಿಸಬಹುದು ಎಂದು ಯುವ ಸಬಲೀಕರಣ ಮತ್ತು ಕ್ರೀಡಾ ಇಲಾಖೆಯ ಸಹಾಯಕ ನಿರ್ದೇಶಕರು ಪ್ರಕಟಣೆಯಲ್ಲಿ ತಿಳಿಸಿದ್ದಾರೆ.

ಶ್ರೀರಂಭಾಪುರಿ ಜಗದ್ಗುರುಗಳ ಎಚ್ಚರಿಕೆ

ಧರ್ಮದಿಂದ ವಿಮುಖರಾದರೆ ಅವನತಿ ನಿಶ್ಚಿತ

ಕಲಘಟಗಿ:' ಪ್ರಕೃತಿ ಮಾನವನನ್ನು ಸೃಷ್ಟಿಸಿದರೆ ಸಂಸ್ಕಾರ ದೇವ ಮಾನವರನ್ನು ಸೃಷ್ಟಿಸುತ್ತದೆ. ಸಾಮಾಜಿಕ ಸಂಪ್ರದಾಯಗಳು ಬದಲಾಗಬಹುದು. ಆದರೆ ನೈತಿಕ ನಿಯಮಗಳು ಶಾಶ್ವತವಾಗಿವೆ. ಮನುಷ್ಯ ಧರ್ಮ ಸಂಸ್ಕೃತಿಯಿಂದ ವಿಮುಖನಾದರೆ ಅವನತಿ ನಿಶ್ಚಿತವೆಂಬುದನ್ನು ಯಾರೂ ಮರೆಯಬಾರದೆಂದು ಬಾಳೆಹೊನ್ನೂರು ಶ್ರೀ ರಂಭಾಪುರಿ ಡಾ.ವೀರಸೋಮೇಶ್ವರ ಜಗದ್ಗುರುಗಳು ಅಭಿಪ್ರಾಯಪಟ್ಟರು.

ಅವರು ಗುರುವಾರ ತಾಲೂಕಿನ ಸುಕ್ಷೇತ್ರ ಯಲವಧಾಳ ಮತ್ತು ತಾವರಗೇರಿ ಗ್ರಾಮದಲ್ಲಿ ಶ್ರೀ ಗುರು ಚನ್ನವೀರೇಶ್ವರಸ್ವಾಮಿ ಮಠದ ಉದ್ಘಾಟನೆ-ಮೂರ್ತಿ ಪ್ರತಿಷ್ಠಾಪನೆ-ಗೋಪುರ ಕಳಸಾರೋಹಣ ಅಂಗವಾಗಿ ಜರುಗಿದ ಧರ್ಮ ಜಾಗೃತಿ ಸಮಾರಂಭದ ಸಾನ್ನಿಧ್ಯ ವಹಿಸಿ ಆಶೀರ್ವಚನ ನೀಡುತ್ತಿದ್ದರು.

ದೇವಸ್ಥಾನಗಳು ನಮ್ಮ ಸಂಸ್ಕೃತಿಯ ಪ್ರತೀಕವಾಗಿವೆ. ಜನರಲ್ಲಿ ಜಾಗೃತಿ ಸಂಸ್ಕಾರ ಮತ್ತು ರಾಷ್ಟ್ರೀಯ ಭಾವನೆಗಳನ್ನು ಬೆಳೆಸುವ ಸಾಮರಸ್ಯ ಕೇಂದ್ರಗಳಾಗಿವೆ. ವಿಚಾರ ವಿಮರ್ಶೆಗಳು ನಮ್ಮ ಸಂಸ್ಕೃತಿಯ ಮೇಲೆ ಹೊಸ ಬೆಳಕು ಮೂಡಿಸಬೇಕೇ ಹೊರತು ಜನರನ್ನು ನಾಸ್ತಿಕರನ್ನಾಗಿ ಮಾಡಬಾರದು. ಮಾನವೀಯ ಸಂಬಂಧಗಳು ಶಿಥಿಲಗೊಳ್ಳುತ್ತಿರುವ ಇಂದಿನ ದಿನಗಳಲ್ಲಿ ಭಾವನೆಗಳನ್ನು ಬೆಸೆಯುವ ಕೆಲಸವಾಗಬೇಕಾಗಿದೆ. ಭೌತಿಕ ಬದುಕಿಗೆ ಸಂಪತ್ತಷ್ಟೇ ಮುಖ್ಯವಲ್ಲ. ಅದರೊಂದಿಗೆ ಒಂದಿಷ್ಟಾದರೂ ಶಿವಜ್ಞಾನದ ಅರಿವು ಇರಬೇಕಾಗುತ್ತದೆ. ಪ್ರತಿಯೊಬ್ಬರಲ್ಲಿ ಸಮಯ ಪಾಲನೆ ನಿಯಮ ಪಾಲನೆ ಮತ್ತು ಸಂಯಮ ಬೆಳೆದುಕೊಂಡು ಬರುವ ಅವಶ್ಯಕತೆಯನ್ನು ಶ್ರೀ ಜಗದ್ಗುರು ರೇಣುಕಾಚಾರ್ಯರು ಸಿದ್ಧಾಂತ ಶಿಖಾಮಣಿ ಧರ್ಮ ಗ್ರಂಥದಲ್ಲಿ ನಿರೂಪಿಸಿದ್ದಾರೆ. ಸಂತೃಪ್ತಿ ಸಮೃದ್ಧಿಗಾಗಿ ಧರ್ಮಾಚರಣೆ ಮಾಡಬೇಕೆಂದು ಶ್ರೀ ರಂಭಾಪುರಿ ಜಗದ್ಗುರುಗಳು ನುಡಿದರು.

ನೇತೃತ್ವ ವಹಿಸಿದ ಮುಕ್ತಿಮಂದಿರ ಕ್ಷೇತ್ರದ ವಿಮಲ ರೇಣುಕ ಮುಕ್ತಿಮುನಿ ಶಿವಾಚಾರ್ಯರು ಮಾತನಾಡಿ ಮಾತಿಗೆ ತೂಕ ಬರುವುದು ಸತ್ಯದಿಂದಲ್ಲದೇ ಅಸತ್ಯದಿಂದಲ್ಲ. ಮಾತಿಗೆ ಮೌಲ್ಯ ಬರಬೇಕಾದರೆ ಆಡುವ ಮಾತಿನಲ್ಲಿ ಹಿತಮಿತ ಇರಬೇಕು. ಮಾನವನ ಉಸಿರಾಟಕ್ಕೆ ಗಾಳಿ ಎಷ್ಟು ಮುಖ್ಯವೋ ಜೀವನದ ಉಜ್ವಲ ಭವಿಷ್ಯಕ್ಕೆ ಮಹಾತ್ಮರ ಸಂದೇಶಗಳು ಮುಖ್ಯವಾಗಿವೆ ಎಂದರು. ಅಧ್ಯಕ್ಷತೆ ವಹಿಸಿದ ಹನ್ನೆರಡುಮಠದ ರೇವಣಸಿದ್ಧ ಶಿವಾಚಾರ್ಯರು ಮಾತನಾಡಿ ಮನುಷ್ಯ ಹಣ ಕಳೆದುಕೊಂಡು ಬದುಕಬಹುದು. ಆದರೆ ಗುಣ ಕಳೆದುಕೊಂಡು ಬಾಳಬಾರದು. ಅಂತರಂಗ ಮತ್ತು ಬಹಿರಂಗ ಶುದ್ಧಿಗೊಳಿಸುವ ಶಕ್ತಿ ಶ್ರೀ ಗುರುವಿಗೆ ಮಾತ್ರ ಇದೆ. ಗುರು ಬೋಧಾಮೃತವನ್ನರಿತು ಬಾಳನ್ನು ಕಟ್ಟಿಕೊಳ್ಳುವುದನ್ನು ಯಾರೂ ಮರೆಯಬಾರದೆಂದರು. ಎಂ.ಚಂದರಗಿ ಹಿರೇಮಠದ ವೀರಭದ್ರ ಶಿವಾಚಾರ್ಯರು ಪ್ರಾಸ್ತಾವಿಕವಾಗಿ ಮಾತನಾಡಿ ಮಾನವನ ಜೀವನದ ಉನ್ನತಿ ಮತ್ತು ಶ್ರೇಯಸ್ಸಿಗೆ ಧರ್ಮವೇ ಮೂಲ. ಶ್ರೀ ಜಗದ್ಗುರು ರೇಣುಕಾಚಾರ್ಯರು ಮಾನವ ಜೀವನದ ವಿಕಾಸಕ್ಕಾಗಿ ಬೋಧಿಸಿದ ತತ್ವ ಸಿದ್ಧಾಂತಗಳು ಸಕಲರ ಬಾಳಿನಲ್ಲಿ ಬೆಳಕನ್ನು ತೋರಿವೆ ಎಂದರು.

ಈ ಪವಿತ್ರ ಸಮಾರಂಭದಲ್ಲಿ ಮಾಜಿ ಶಾಸಕ ಎಸ್.ಐ. ಚಿಕ್ಕನಗೌಡ್ರ, ಬಸಯ್ಯ ಹಿರೇಮಠ, ಚರಂತಯ್ಯ ಹಿರೇಮಠ, ಗ್ರಾಮ ಪಂಚಾಯತಿ ಅಧ್ಯಕ್ಷೆ ಅನಸವ್ವ ಕಾಮಧೇನು ಮತ್ತು ಶ್ರೀ ಚನ್ನವೀರೇಶ್ವರ ಟ್ರಸ್ಟ್ ಕಮೀಟಿ ಸದಸ್ಯರು ಪಾಲ್ಗೊಂಡು ಶ್ರೀ ರಂಭಾಪುರಿ ಜಗದ್ಗುರುಗಳಿಂದ ಗುರುರಕ್ಷೆ ಸ್ವೀಕರಿಸಿದರು. ಸವಣೂರಿನ ಡಾ|| ಗುರುಪಾದಯ್ಯ ಸಾಲಿಮಠ ನಿರೂಪಣೆ ಮಾಡಿದರು. ಜಾನಪದ ಕಲಾವಿದ ಎಮ್.ಆರ್.ತೋಟಗಂಟಿ ಸಂಗಡಿಗರಿಂದ ಭಕ್ತಿ ಗೀತೆ ಜರುಗಿತು.

ಸಮಾರಂಭಕ್ಕೂ ಮುನ್ನ ಗ್ರಾಮದಲ್ಲಿ ಬಾಳೆಹೊನ್ನೂರು ಶ್ರೀ ರಂಭಾಪುರಿ ಜಗದ್ಗುರುಗಳವರ ಸಂಭ್ರಮದ ಅಡ್ಡಪಲ್ಲಕ್ಕಿ ಮಹೋತ್ಸವ ಸಕಲ ವಾದ್ಯ ವೈಭವಗಳೊಂದಿಗೆ ಜರುಗಿತು. ಸಹಸ್ರಾರು ಭಕ್ತರು ಪಾಲ್ಗೊಂಡು ಜಗದ್ಗುರುಗಳವರ ಆಶೀರ್ವಾದ ಪಡೆದರು. ಸಮಾರಂಭದ ನಂತರ ಸಕಲ ಸದ್ಭಕ್ತರಿಗೆ ಅನ್ನ ದಾಸೋಹ ನೆರವೇರಿತು.

ಮಾಗಡಿ ತಾಲ್ಲೂಕು ಆಸ್ಪತ್ರೆ ನವೀಕರಣಕ್ಕೆ 4 ಕೋಟಿ ಬಿಡುಗಡೆ

ರಾಮನಗರ: ಜಿಲ್ಲೆಯ ಮಾಗಡಿಯ ತಾಲ್ಲೂಕು ಆಸ್ಪತ್ರೆಯ ನವೀಕರಣಕ್ಕೆ ಈಗಾಗಲೇ 4 ಕೋಟಿ ರೂ.ಗಳ ಅನುದಾನ ಮಂಜೂರಾಗಿದ್ದು, ಅದರಲ್ಲಿ ಯುಜಿಡಿ, ಎಲೆಕ್ಟ್ರಿಕಲ್ ಸೇರಿದಂತೆ ವಿವಿಧ ರೀತಿಯ ರಿಪೇರಿ ಕೆಲಸ ಕಾರ್ಯಗಳನ್ನು ಶೀಘ್ರದಲ್ಲೇ ಟೆಂಡರ್ ಕರೆದು ಪ್ರಾರಂಭಿಸಲಾಗುವುದು ಎಂದು ಆರೋಗ್ಯ ಮತ್ತು ಕುಟುಂಬ ಕಲ್ಯಾಣ ಇಲಾಖೆಯ ಸಚಿವರಾದ ದಿನೇಶ್ ಗುಂಡೂರಾವ್ ಅವರು ತಿಳಿಸಿದರು. ಮಾಗಡಿಯ ಸಾರ್ವಜನಿಕ ಆಸ್ಪತ್ರೆ ಆವರಣದಲ್ಲಿ ವೈದ್ಯಕೀಯ ಪ್ರಯೋಗ ಶಾಲೆ (ಬಿ.ಪಿ.ಎಚ್)ಯನ್ನು ಲೋಕಾರ್ಪಣೆ ಮಾಡಿ ಮಾತನಾಡಿದರು.

ರಾಜ್ಯದಲ್ಲಿ ತಾಲ್ಲೂಕು ಆಸ್ಪತ್ರೆಯ ಕೆಲವು ಕಟ್ಟಡಗಳು ಹಳೆಯದಾಗಿದೆ. ಹೊಸ ಕಟ್ಟಡಗಳನ್ನು ನಿರ್ಮಿಸಿಕೊಡುವಂತೆ ಮನವಿಗಳು ಬಂದಿವೆ, ಕೆಲವೊಂದನ್ನು ಮೇಲ್ದರ್ಜೆಗೇರಿಸಬೇಕು, ಅದರೊಂದಿಗೆ ಮಾಗಡಿ ತಾಲ್ಲೂಕು ಆಸ್ಪತ್ರೆಯ ಕಟ್ಟಡವನ್ನು ಆ ಪಟ್ಟಿಗೆ ಸೇರಿಸಿಕೊಂಡು ಆಯವ್ಯಯ್ಯದ ಸಂದರ್ಭದಲ್ಲಿ ಮುಖ್ಯಮಂತ್ರಿಗಳೊಂದಿಗೆ ಚರ್ಚಿಸಿ ಕ್ರಮಕೈಗೊಳ್ಳಲಾಗುವುದು ಎಂದು ಹೇಳಿದರು. ಎಷ್ಟು ಪ್ರಮಾಣದ ಹೆರಿಗೆಯಾಗುತ್ತದೆ ಎನ್ನುವುದನ್ನು ಆಧರಿಸಿ ತಾಯಿ ಮಕ್ಕಳ ಆಸ್ಪತ್ರೆಯನ್ನು ನೀಡಲಾಗುವುದು, ಪ್ರತಿ ತಿಂಗಳು 100-150 ಹೆರಿಗೆಯಾಗದಲ್ಲೀ ಎಂಸಿಎಚ್ ಅನ್ನು ಒದಗಿಸಲಾಗುವುದು, ಹೆರಿಗೆಗೆ ಹತ್ತಿರದಲ್ಲಿರುವ ಬೆಂಗಳೂರು ಅಥವಾ ಸೋಲೂರಿಗೆ ಹೋಗುತ್ತಿದ್ದಾರೆ ಎಂದು ಹೇಳಿದರು. ಮಾಗಡಿ ತಾಲ್ಲೂಕು ಆಸ್ಪತ್ರೆಯಲ್ಲಿ ಬ್ಲಾಕ್ ಮಟ್ಟದ ಪ್ರಯೋಗಾಲಯವನ್ನು ಉದ್ಘಾಟಿಸಲಾಗಿದೆ. ಇದನ್ನು ಸುಮಾರು 55 ಲಕ್ಷ ವೆಚ್ಚದಲ್ಲಿ ನಿರ್ಮಿಸಲಾಗಿದ್ದು, ಇಲ್ಲಿ ಆರೋಗ್ಯಕ್ಕೆ ಸಂಬಂಧಪಟ್ಟ ಎಲ್ಲಾ ರೀತಿಯ ಪರೀಕ್ಷೆಗಳನ್ನು ಒಂದೇ ಸ್ಥಳದಲ್ಲಿ ಮಾಡಲಾಗುವುದು ಎಂದರು. ರಾಜ್ಯದಲ್ಲಿ ಮೈಕ್ರೋ ಫೈನಾನ್ಸ್ ಹಾವಳಿಯ ಕುರಿತು ಈಗಾಗಲೇ ಮುಖ್ಯಮಂತ್ರಿಗಳು ಸಭೆ ಕರೆದು ಚರ್ಚೆ ಮಾಡಿ ಕಾನೂನಾತ್ಮಕವಾಗಿ ಕ್ರಮಕೈಗೊಳ್ಳಲು ತೀರ್ಮಾನಿಸಲಾಗಿದೆ ಎಂದರು. ಮಾಗಡಿ ವಿಧಾನಸಭಾ ಕ್ಷೇತ್ರದ ಶಾಸಕರು ಹಾಗೂ ಕರ್ನಾಟಕ ರಸ್ತೆ ಅಭಿವೃದ್ಧಿ ನಿಗಮ ನಿಯಮಿತದ ಅಧ್ಯಕ್ಷರಾದ ಎಚ್.ಸಿ. ಬಾಲಕೃಷ್ಣ, ಗ್ರೇಟರ್ ಬೆಂಗಳೂರು ಅಭಿವೃದ್ಧಿ ಪ್ರಾಧಿಕಾರದ ಅಧ್ಯಕ್ಷರಾದ ನಟರಾಜ್ ಗಾಣಕಲ್, ಜಿಲ್ಲಾಧಿಕಾರಿ ಯಶವಂತ್ ವಿ. ಗುರುಕರ್, ಜಿಲ್ಲಾ ಪಂಚಾಯತ್ ಮುಖ್ಯ ಕಾರ್ಯನಿರ್ವಹಣಾಧಿಕಾರಿ ಅನ್ಮೋಲ್ ಜೈನ್, ಜಿಲ್ಲಾ ಆರೋಗ್ಯ ಮತ್ತು ಕುಟುಂಬ ಕಲ್ಯಾಣಾಧಿಕಾರಿ ಡಾ. ನಿರಂಜನ್ ಸಾರ್ವಜನಿಕರಿದ್ದರು.

ಸಂಜೆ ಮುಗಿಲು
ಶನಿವಾರ
1.2.2025

ಶೀಘ್ರವೇ ಬಾಕಿ ಬಿಲ್‌ಗಳನ್ನು ಪಾವತಿ ಮಾಡಿ: ಶಿವಾನಂದಮೂರ್ತಿ

ಮಂಡ್ಯ: ಸ್ಥಳೀಯ ಶಾಸಕರಅನುದಾನದಲ್ಲಿಕೈಗೊಂಡಿರುವ ಕಾಮಗಾರಿಗಳನ್ನು ಶೀಘ್ರವಾಗಿ ಪೂರ್ಣಗೊಳಿಸಿ, ಯಾವುದೇ ಬಿಲ್ ಬಾಕಿ ಉಳಿಸಿಕೊಳ್ಳಬೇಡಿ. ನಿಗದಿಯಾಗಿರುವಅನುದಾನವನ್ನು ಸರಿಯಾಗಿ ಉಪಯೋಗಿಸಿಕೊಂಡು ಶೇ 100 ರಷ್ಟು ಸಾಧನೆ ಮಾಡಿಎಂದುಅಪರಜಿಲ್ಲಾಧಿಕಾರಿ ಬಿ.ಸಿ ಶಿವಾನಂದಮೂರ್ತಿ ಅವರು ಅಧಿಕಾರಿಗಳಿಗೆ ತಿಳಿಸಿದರು.

ಜಿಲ್ಲಾಧಿಕಾರಿಗಳ ಕಚೇರಿಯಲ್ಲಿ ನಡೆದಕೆ.ಎಲ್.ಎಲ್.ಎ.ಡಿ.ಎಸ್. ಪ್ರಗತಿ ಪರಿಶೀಲನಾ ಸಭೆಯಲ್ಲಿ ಮಾತನಾಡಿದಅವರುಜಿಲ್ಲೆಯಅಭಿವೃದ್ಧಿಗೆ ಸರ್ಕಾರ ಸಾಕಷ್ಟು ಅನುದಾನಗಳನ್ನು ಬಿಡುಗಡೆಗೊಳಿಸಿದೆ, ಅಧಿಕಾರಿಗಳು ಅನುದಾನವನ್ನು ಸಮರ್ಪಕವಾಗಿ ಬಳಸಿ ದಕ್ಷತೆಯಿಂದಕಾರ್ಯನಿರ್ವಾಹಿಸಿ ಎಂದರು.

ಜಿಲ್ಲಾವಾರು ಪ್ರಗತಿ ವೀಕ್ಷಿಸಿದ ಅವರು ಹೆಚ್ಚು ಕೆ.ಎಲ್.ಎಲ್.ಎ.ಡಿ.ಎಸ್ ಗೆ ಸಂಬಂಧ ಪಟ್ಟ ಕಾಮಗಾರಿಗಳು ಎರಡು ವರ್ಷಗಳಿಂದ ಪ್ರಗತಿ ಹಂತದಲ್ಲಿಇದ್ದು, ಸಾಧ್ಯವಾದಷ್ಟು ಬೇಗ ಕಾಮಗಾರಿಗಳು ಪೂರ್ಣಗೊಳಿಸಿ, ಹಳೆಯ ಕಾಮಗಾರಿ ಬಿಲ್ ಗಳನ್ನು ಒಂದು ವಾರದೊಳಗೆ ಪಾವತಿ ಮಾಡಿಎಂದು ತಿಳಿಸಿದರು.

ಮಂಡ್ಯತಾಲೂಕಿನಲ್ಲಿ ಅನೇಕ ಕಾಮಗಾರಿಗಳು ಪೂರ್ಣಗೊಳ್ಳದೆ ಉಳಿದಿದ್ದು ಅಧಿಕಾರಿಗಳು ಅದಕ್ಕೆ ಸೂಕ್ತ ಉತ್ತರವನ್ನು ವಾರದೊಳಗೆ ನೀಡಬೇಕು ಹಾಗೂ ಮುಂದಿನ ಸಭೆಯಲ್ಲಿ ಪೂರ್ಣಗೊಂಡ ಕಾಮಗಾರಿಗಳ ಬಗ್ಗೆ ಸೂಕ್ತ ಮಾಹಿತಿ ನೀಡಿಬೇಕುಎಂದು ಹೇಳಿದರು.

ಕಾಮಗಾರಿಗಳನ್ನು ಪೂರ್ಣಗೊಳಿಸಲು ತಾಂತ್ರಿಕ, ಸ್ಥಳೀಯ ಅಥವಾ ಸ್ಥಳದ ತೊಂದರೆಇದ್ದರೆ ಸಂಬಂಧಪಟ್ಟವರೊಂದಿಗೆ ಚರ್ಚಿಸಿ ಸೂಕ್ತ ಕ್ರಮ ಕೈಗೊಳ್ಳಿ, ಸದರಿ ವರ್ಷ ಬಿಟ್ಟು, ಹಿಂದೆಅನುಮೋದನೆಗೊಂಡಿರುವಎಲ್ಲಾ ಕಾಮಗಾರಿಗಳನ್ನು ತ್ವರಿತವಾಗಿ ಪೂರ್ಣಗೊಳಿಸಿ ಇಲ್ಲವಾದಲ್ಲಿ ಅಧಿಕಾರಿಗಳ ಮೇಲೆ ಕಾನೂನುಕ್ರಮ ಜಾರಿಗೊಳಿಸಲಾಗುವುದು ಎಂದು ಎಚ್ಚರಿಸಿದರು.

ಜಿಲ್ಲೆಯಲ್ಲಿಅನುಮೋದನೆಗೊಂಡಿರುವ ಕಾಮಗಾರಿಗಳ ಏಜೆನ್ಸಿಗಳೊಂದಿಗೆ ಇಲಾಖಾ ಅಧಿಕಾರಿಗಳು ಸಮನ್ವಯ ಸಾಧಿಸಿ ಸ್ಥಳಕ್ಕೆ ಭೇಟಿ ನೀಡಿ ಕಾಮಗಾರಿಗಳನ್ನು ಪರಿಶೀಲಿಸಬೇಕು ಎಂದು ಹೇಳಿದರು.

ಸಭೆಯಲ್ಲಿ ಉಪವಿಭಾಗಾಧಿಕಾರಿ ಶಿವಮೂರ್ತಿ, ಜಿಲ್ಲಾಅಂಗವಿಕಲರ ಹಾಗೂ ಹಿರಿಯ ನಾಗರಿಕರ ಸಬಲೀಕರಣಇಲಾಖೆಯಅಧಿಕಾರಿಕೋಮಲ್‌ಕುಮಾರ್, ಜಿಲ್ಲಾಧಿಕಾರಿಗಳ ಕಚೇರಿಯ ಸಿಬ್ಬಂದಿ ಚೇತನ್‌ಕುಮಾರ್ ಸೇರಿದಂತೆಇನ್ನಿತರ ಅಧಿಕಾರಿಗಳು ಉಪಸ್ಥಿತರಿದ್ದರು.

ಇಂಡಿಯನ್ ಪೋಸ್ಟ್ ಪೇಮೆಂಟ್ಸ್‌ಬ್ಯಾಂಕ್ ಜತೆಗೆ ಕೈ ಜೋಡಿಸಿ

ಮಂಡ್ಯ: ಗ್ರಾಮಓನ್ ಫ್ರಾಂಚೈಸಿಗಳು ಇಂಡಿಯನ್ ಪೋಸ್ಟ್ ಪೆಮೆಂಟ್ ಬ್ಯಾಂಕ್ ನೊಂದಿಗೆ ಕೈ ಜೋಡಿಸಿ ಗ್ರಾಮಓನ್ ಯಶಸ್ಸಿನ ಜೋತೆಗೆತಮ್ಮ ಯಶಸ್ಸಿಗೂ ಕಾರಣರಾಗಿಎಂದುಅಪರಜಿಲ್ಲಾಧಿಕಾರಿ ಬಿ. ಸಿ ಶಿವಾನಂದಮೂರ್ತಿ ಅವರುಗ್ರಾಮಓನ್ ಉದ್ಯೋಗಿಗಳಿಗೆ ಹೇಳಿದರು.

ಜಿಲ್ಲಾಧಿಕಾರಿಗಳ ಕಚೇರಿಯಲ್ಲಿಇಂಡಿಯನ್ ಪೋಸ್ಟ್ ಪೇಮೆಂಟ್ಸ್ ಬ್ಯಾಂಕ್ ನೊಂದಿಗೆ ಕೈ ಜೋಡಿಸಿರುವ ಗ್ರಾಮಓನ್‌ಅಡಿಯಲ್ಲಿ ಕೆಲಸ ನಿರ್ವಹಿಸುತ್ತಿರುವ ಉದ್ಯೋಗಿಗಳಿಗೆ ಖಆ ಕಾರ್ಡ್ ಮತ್ತು ನಾಮಫಲಕವನ್ನು ವಿತರಿಸಲಾಯಿತು.

ಉದ್ಯೋಗಿಗಳಿಗೆ ನಾಮಫಲಕ ನೀಡಿಕಾರ್ಯಕ್ರಮದಲ್ಲಿ ಮಾತನಾಡಿದಅವರುಗ್ರಾಮಓನ್ ಫ್ರಾಂಚೈಸಿಗಳು ಪ್ರತಿಯೊಂದು ಮನೆಗೂ ಹೋಗಿ ಸಾರ್ವಜನಿಕರನ್ನು ನೇರವಾಗಿ ಸಂಪರ್ಕಿಸಿ ಖಾತ ಬಳಕೆ ಬಗ್ಗೆ ಮಾಹಿತಿ ತಿಳಿಸಿ,

ಅವರ ನಂಬಿಕೆಯನ್ನು ಗಳಿಸಿ ನೊಂದಣಿ ಮಾಡಿಸಬೇಕು. ಇದರಿಂದಗ್ರಾಮೀಣಜನರು ಉಳಿತಾಯದಲ್ಲಿ ತೊಡಗಿಕೊಳ್ಳುವುದಲ್ಲದೆ, ಫ್ರಾಂಚೈಸಿ ಕೂಡಆರ್ಥಿಕವಾಗಿ ಸದೃಢರಾಗಬಹುದುಎಂದು ಉದ್ಯೋಗಿಗಳಿಗೆ ಕಿವಿ ಮಾತು ಹೇಳಿದರು.

ಗ್ರಾಮಓನ್ ಸರ್ಕಾರಿ ಸಂಸ್ಥೆಯಾಗಿದೆ ನೀವು ಸರ್ಕಾರಿ ಸೇವೆ ಸಲ್ಲಿಸುತ್ತಿದ್ದು, ದಕ್ಷತೆಯಿಂದಕಾರ್ಯನಿರ್ವಹಿಸಿ ಎಂದುಗ್ರಾಮಓನ್ ಉದ್ಯೋಗಿಗಳಿಗೆ ಹೇಳಿದರು.

ಕಾರ್ಯಕ್ರಮದಲ್ಲಿಇಂಡಿಯನ್ ಪೋಸ್ಟ್ ಪೇಮೆಂಟ್ಸ್ ಬ್ಯಾಂಕ್ ವ್ಯವಸ್ಥಾಪಕ ದೀಪಕ್, ಜಿಲ್ಲಾಧಿಕಾರಿಗಳ ಕಚೇರಿ ಸಿಬ್ಬಂದಿ ಅಧಿಕಾರಿಗಳಾದ ದಿವಾಕರ್, ಶ್ರೀನಿವಾಸ್, ಶ್ವೇತ ಹಾಗೂ ಗ್ರಾಮಓನ್ ಉದ್ಯೋಗಿಗಳು ಉಪಸ್ಥಿತರಿದ್ದರು.

ಶುಂಠಿ ಬೆಲೆ ಕುಸಿತ: ಖರೀದಿ ಕೇಂದ್ರ ಆರಂಭಿಸಿ

ಚಾಮರಾಜನಗರ: ಕರ್ನಾಟಕ ತಮಿಳುನಾಡು ಮತ್ತು ಕೇರಳ ರಾಜ್ಯಗಳ ಗಡಿ ಚಾಮರಾಜನಗರ ಜಿಲ್ಲೆಯಲ್ಲಿ ವಾಣಿಜ್ಯ ಬೆಳೆಯಾದ ಶುಂಠಿ ಬೆಳೆ ಕೃಷಿಯೂ ಪ್ರಧಾನವಾಗಿದೆ. ಆದರೆ ಪ್ರಸ್ತುತ ಶುಂಠಿ ಬೆಲೆ ತೀವ್ರ ಕುಸಿತ ಕಂಡಿದ್ದು, ಶುಂಠಿ ಬೆಳೆದ ರೈತರು ಕಂಗಾಲಾಗಿದ್ದು, ಸರ್ಕಾರವು ರೈತರ ನೆರವಿಗೆ ಬೆಂಬಲ ಬೆಲೆ ನಿಗದಿ ಪಡಿಸಿ ಖರೀದಿ ಕೇಂದ್ರ ತೆರೆಯದಿದ್ದರೆ ಅನ್ನದಾತರು ಆರ್ಥಿಕ ನಷ್ಟದ ಸುಳಿಗೆ ಸಿಲುಕಲಿದ್ದಾರೆ.

ಚಾಮರಾಜನಗರ ಜಿಲ್ಲಾ ತೋಟಗಾರಿಕೆ ಇಲಾಖೆ ನೀಡಿರುವ ಮಾಹಿತಿ ಪ್ರಕಾರ, ಜಿಲ್ಲೆಯಲ್ಲಿ 500 ರೈತರು ಶುಂಠಿ ಕೃಷಿಯಲ್ಲಿ ತೊಡಗಿಕೊಂಡಿದ್ದಾರೆ. ಚಾಮರಾಜನಗರ ತಾಲೂಕಿನ 71.58 ಹೆಕ್ಟೇರ್, ಗುಂಡ್ಲುಪೇಟೆ ತಾಲೂಕಿನಲ್ಲಿ 138.20 ಹೆಕ್ಟೇರ್, ಕೊಳ್ಳೇಗಾಲ ತಾಲೂಕಿನಲ್ಲಿ 17.18 ಹೆಕ್ಟೇರ್, ಹನೂರು ತಾಲೂಕಿನಲ್ಲಿ 1.52 ಹೆಕ್ಟೇರ್, ಯಳಂದೂರು ತಾಲೂಕಿನಲ್ಲಿ 13.31 ಹೆಕ್ಟೇರ್‌ನಲ್ಲಿ ಶುಂಠಿ ಬೆಳೆಯಲಾಗಿದೆ.

ಪ್ರಸ್ತುತ ಶುಂಠಿ ಬೆಲೆ ಕುಸಿತ ಕಂಡಿದ್ದು, ಪ್ರತಿ ಕ್ವಿಂಟಾಲ್ಗೆ 1500 ರೂ.ಗಳಿಂದ 2 ಸಾವಿರ ರೂ. ಬೆಲೆಯಿದೆ. ಈ ಮೌಲ್ಯ ಲಾಭವನ್ನಲ್ಲ, ಉತ್ಪಾದನಾ ವೆಚ್ಚಕ್ಕಿಂತಲೂ ತೀರಾ ಕಡಿಮೆ ಇದ್ದು, ಮಾರಾಟ ಮಾಡಿದರೆ ರೈತರು ತೀವ್ರ ನಷ್ಟಕ್ಕೆ ಸಿಲುಕಿಕೊಳ್ಳಲಿದ್ದಾರೆ. ಸ್ಥಿರವಾಗಿಲ್ಲದ ಬೆಲೆಯಿಂದಾಗಿ ಕೃಷಿ ನಂಬಿಕೆಯ ಉದ್ಯೋಗವಾಗಿ ಉಳಿದಿಲ್ಲ. ರೈತರು ಹಾಕಿದ್ದ ಬಂಡವಾಳವಿರಲಿ ನಷ್ಟವನ್ನು ತಡೆಯಲಾಗದೆ ಕೃಷಿಯಿಂದ ವಿಮುಖರಾಗುವ ಸ್ಥಿತಿ ಬಂದಿದೆ. ಈ ಸರದಿಯಲ್ಲೀಗ ಶುಂಠಿ ಬೆಳೆಗಾರರು ನಿಂತಿದ್ದು ಕೇಂದ್ರ ಮತ್ತು ರಾಜ್ಯ ಸರ್ಕಾರ ಶುಂಠಿ ಖರೀದಿ ಕೇಂದ್ರ ತೆರೆಯಬೇಕೆಂದು ಒತ್ತಾಯ ಹೆಚ್ಚಾಗಿದೆ.

ಖರೀದಿ ಕೇಂದ್ರ ತೆರೆಯಲು ಒತ್ತಾಯ: ಶುಂಠಿ ಬೆಲೆ ಕುಸಿತದ ಹಿನ್ನಲೆಯಲ್ಲಿ ಖರೀದಿ ಕೇಂದ್ರ ತೆರೆಯಬೇಕೆಂದು ಒತ್ತಾಯಿಸಿ ರೈತರು ಮನವಿ ಮಾಡುತ್ತಿದ್ದಾರೆ. ಶುಂಠಿ ಬೆಳೆದಿರುವ ರೈತರು ಸಂದಿಗ್ಧ ಪರಿಸ್ಥಿತಿಯಲ್ಲಿದ್ದಾರೆ. ಉತ್ಪಾದಕ ರೈತನನ್ನು ಆರ್ಥಿಕ ಸಂಕಷ್ಟಗಳಿಂದ ಪಾರು ಮಾಡುವ ಸಲುವಾಗಿ ಹಲವಾರು ಯೋಜನೆಗಳಿದ್ದು, ಇವುಗಳಲ್ಲಿ ಒಂದಾದ ಮಾರುಕಟ್ಟೆ ಮಧ್ಯಪ್ರವೇಶ ಯೋಜನೆಯಡಿ ಬೆಂಬಲ ಬೆಲೆ ನಿಗದಿ ಪಡಿಸಿ ಖರೀದಿ ಕೇಂದ್ರಗಳನ್ನು ಸ್ಥಾಪಿಸಿ ರೈತರಿಂದ ನೇರವಾಗಿ ಉತ್ಪನ್ನವನ್ನು ಖರೀದಿಸುವ ಯೋಜನೆ ಇದಾಗಿದೆ. 2016–17 ರಲ್ಲಿ ಅರುಣಾಚಲ ಪ್ರದೇಶದಲ್ಲಿ ಶುಂಠಿಯನ್ನು ಎಂಐಎಸ್ ಯೋಜನೆಯಡಿ ಖರೀದಿ ಮಾಡಲಾಗಿತ್ತು. ಅಲ್ಲದೆ ಮಿಜೋರಂನಲ್ಲಿ ಕಳೆದ ವರ್ಷ ಕನಿಷ್ಠ ಬೆಂಬಲ ಬೆಲೆ ಯೋಜನೆಯಡಿ ಪ್ರತಿ ಕ್ವಿಂಟಾಲ್ಗೆ 5000 ರೂ.ಗಳನ್ನು ನಿಗದಿ ಮಾಡಲಾಗಿತ್ತು. ಸರ್ಕಾರ ಕೂಡಲೇ ಮಧ್ಯ ಪ್ರವೇಶಿಸಿ ಖರೀದಿ ಕೇಂದ್ರಗಳ

> ಶುಂಠಿ ಬೆಲೆ ಕುಸಿತದ ಹಿನ್ನೆಲೆಯಲ್ಲಿ ಮಾರುಕಟ್ಟೆ ಮಧ್ಯ ಪ್ರವೇಶ ಯೋಜನೆಯಡಿ ಖರೀದಿ ಕೇಂದ್ರ ತೆರೆಯಬೇಕೆಂದು ರೈತರು ಮನವಿ ಸಲ್ಲಿಸಿದ್ದಾರೆ. ಇದನ್ನು ನಮ್ಮಿಂದ ಜಿಲ್ಲಾಧಿಕಾರಿ ಕಚೇರಿಗೆಸಲ್ಲಿಕೆ ಮಾಡಿದ್ದೇವೆ. ಡಿಸಿ ಶಿಲ್ಪಾನಾಗ್ ಅವರು ರಾಜ್ಯ ಸರ್ಕಾರದ ಗಮನಕ್ಕೆ ತಂದಿದ್ದಾರೆ.
> **| ಶಿವಪ್ರಸಾದ್** ಉಪ ನಿರ್ದೇಶಕ, ತೋಟಗಾರಿಕೆ ಇಲಾಖೆ, ಚಾಮರಾಜನಗರ

> ಕರ್ನಾಟಕಕ್ಕೆ ಹೋಲಿಸಿದರೆ ಮಾರುಕಟ್ಟೆ ಮಧ್ಯ ಪ್ರವೇಶ ಯೋಜನೆಯಡಿ ಪಂಜಾಬ್ಗೆ ಕೋಟ್ಯಾಂತರ ರೂ. ಹೋಗಿದೆ. ಇದರ ವಿರುದ್ಧ ನಾವು ಹೋರಾಟ ಮಾಡುತ್ತಿದ್ದೇವೆ. ಶುಂಠಿ ಖರೀದಿ ಕೇಂದ್ರ ತೆರೆಯಬೇಕೆಂದು ಕೋರಿ ಜಿಲ್ಲಾಧಿಕಾರಿಯವರಿಗೆ ಮನವಿ ಸಲ್ಲಿಸಿದ್ದೇವೆ. ಅರಿಶಿಣ, ಸೂರ್ಯಕಾಂತಿ ಬೆಲೆ ಕುಸಿದಾಗ ಖರೀದಿ ಕೇಂದ್ರ ತೆರೆದಂತೆಯೇ ಶುಂಠಿ ಬೆಳಗಾರರನ್ನೂ ಸಂಕಷ್ಟದಿಂದ ಪಾರು ಮಾಡಬೇಕೆಂದು ಒತ್ತಾಯಿಸಿದ್ದೇವೆ.
> **| ನಾಗಾರ್ಜುನ್ ಕುಮಾರ್** ರೈತ ಮುಖಂಡ, ಗುಂಡ್ಲುಪೇಟೆ

ಮೂಲಕ ಕ್ವಿಂಟಾಲ್ಗೆ 7 ಸಾವಿರ ರೂ. ದರ ನಿಗದಿ ಮಾಡಿ ಬೆಳೆಗಾರರನ್ನು ಆರ್ಥಿಕ ಸಂಕಷ್ಟದಿಂದ ಪಾರು ಮಾಡಬೇಕೆಂಬ ಒತ್ತಾಯ ಕೇಳಿಬರುತ್ತಿದೆ. ರಾಜ್ಯದ ವಿವಿಧೆಡೆ ರೈತರು ಆಯಾ ಜಿಲ್ಲೆಯ ಜಿಲ್ಲಾಧಿಕಾರಿಗಳಿಗೆ ಮನವಿ ಸಲ್ಲಿಸಿ ಖರೀದಿ ಕೇಂದ್ರ ತೆರೆಯಬೇಕೆಂದು ಮನವಿ ಮಾಡುತ್ತಿದ್ದಾರೆ.

ರೈತರ ಮನವಿ-ಪ್ರಸ್ತಾವನೆ ಸಲ್ಲಿಸಿದ ಜಿಲ್ಲಾಧಿಕಾರಿ: ಶುಂಠಿಯ ಮಾರುಕಟ್ಟೆ ದರ ತೀರಾ ಕುಸಿತವಾಗಿರುವುದರಿಂದ ಸರ್ಕಾರ ಮಾರುಕಟ್ಟೆ ಮಧ್ಯ ಪ್ರವೇಶ ಯೋಜನೆಯಡಿ ಕ್ವಿಂಟಾಲ್ಗೆ 7 ಸಾವಿರ ರೂ. ಬೆಂಬಲ ಬೆಲೆ ನಿಗದಿ ಪಡಿಸಿ ಖರೀದಿ ಕೇಂದ್ರಗಳ ಮೂಲಕ ಶುಂಠಿ ಖರೀದಿಸಬೇಕೆಂದು ಶುಂಠಿ ಬೆಳೆದ ರೈತರು ಜಿಲ್ಲಾಡಳಿತಕ್ಕೆ ಮನವಿ ಮಾಡಿಕೊಂಡಿದ್ದರು. ರೈತರ ಮನವಿಯ ಹಿನ್ನಲೆಯಲ್ಲಿ ಜಿಲ್ಲಾಧಿಕಾರಿ ಶಿಲ್ಪಾನಾಗ್ ಖರೀದಿ ಕೇಂದ್ರ ತೆರೆಯಲು ಸರ್ಕಾರಕ್ಕೆ ಪ್ರಸ್ತಾವನೆ ಸಲ್ಲಿಸಿದ್ದಾರೆ. ತೋಟಗಾರಿಕೆ ಮತ್ತು ರೇಷ್ಮೆ ಇಲಾಖೆಯ ಸರ್ಕಾರದ ಪ್ರಧಾನ ಕಾರ್ಯದರ್ಶಿಗಳಿಗೆ ಜ.29ರಂದು ಪತ್ರ ಬರೆದಿರುವ ಜಿಲ್ಲಾಧಿಕಾರಿ ಶಿಲ್ಪಾನಾಗ್ ಜಿಲ್ಲೆಯಲ್ಲಿ ಅಂದಾಜು 241 ಹೆಕ್ಟೇರ್ ಪ್ರದೇಶದಲ್ಲಿ ಶುಂಠಿ ಬೆಳೆಯನ್ನು ಬೆಳೆಯಲಾಗಿದೆ. ಸದರಿ ಬೆಳೆಯು ಸುಮಾರು 7 ತಿಂಗಳ ಬೆಳೆಯಾಗಿರುವುದರಿಂದ ರೈತರು ವಾರ್ಷಿಕವಾಗಿ ಒಂದು ಬೆಳೆ ಮಾತ್ರ ಬೆಳೆಯಲು ಸಾಧ್ಯವಾಗಿರುತ್ತದೆ. ಪ್ರಸ್ತುತ ಶುಂಠಿ ಮಾರುಕಟ್ಟೆ ದರ ಹಿಂದಿನ ವರ್ಷಗಳಿಗೆ ಹೋಲಿಸಿದರೆ ತೀವ್ರ ಕುಸಿತಗೊಂಡಿದೆ. ಪ್ರಸ್ತುತ ಮಾರುಕಟ್ಟೆ ದರ ಕಳೆದ 20–25 ದಿನಗಳಿಂದ ಪ್ರತಿ ಕ್ವಿಂಟಾಲ್ಗೆ ಸುಮಾರು 1100 ರೂ.ಗಳಿಂದ 1200 ರೂ.ಇರುವುದರಿಂದ ಈ ಭಾಗದಲ್ಲಿ ಸುಮಾರು 500 ಶುಂಠಿ ಬೆಳೆಗಾರರಿಗೆ ಆರ್ಥಿಕ ನಷ್ಟ ಉಂಟಾಗಿದೆ ಎಂದು ವರದಿ ಸಲ್ಲಿಕೆಯಾಗಿದೆ. ರೈತರನ್ನು ಆರ್ಥಿಕ ಸಂಕಷ್ಟದಿಂದ ಪಾರು ಮಾಡಲು ಬೆಂಬಲ ಬೆಲೆ ನಿಗದಿ ಪಡಿಸಿ ಖರೀದಿ ಕೇಂದ್ರಗಳ ಮೂಲಕ ಖರೀದಿಸಲು ಅನುವು ಮಾಡಿಕೊಡಬೇಕೆಂದು ವಿನಂತಿಸಿದ್ದಾರೆ.

ಜಿಲ್ಲೆಯಲ್ಲಿ ಸುಮಾರು 500 ರೈತರಿಂದ 12089.50 ಮೆಟ್ರಿಕ್ ಟನ್ ಹಸಿ ಶುಂಠಿ ಬೆಳೆಯಲಾಗಿದೆ. ಚಾಮರಾಜನಗರ ತಾಲೂಕಿನಲ್ಲಿ 3579 ಮೆಟ್ರಿಕ್ ಟನ್, ಗುಂಡ್ಲುಪೇಟೆ ತಾಲೂಕಿನಲ್ಲಿ 6910 ಮೆಟ್ರಿಕ್ ಟನ್, ಕೊಳ್ಳೇಗಾಲ ತಾಲೂಕಿನಲ್ಲಿ 859 ಮೆಟ್ರಿಕ್ ಟನ್, ಹನೂರು ತಾಲೂಕಿನಲ್ಲಿ 76 ಮೆಟ್ರಿಕ್ ಟನ್, ಯಳಂದೂರು ತಾಲೂಕಿನಲ್ಲಿ 665.50 ಮೆಟ್ರಿಕ್ ಟನ್ ಶುಂಠಿ ಬೆಳೆಯಲಾಗಿದೆ.

ಮೈಕ್ರೋ ಫೈನಾನ್ಸ್‌ಕಂಪನಿ ಅನುಸರಿಸಬೇಕಿರುವ ಕ್ರಮ

ಮಂಡ್ಯ: ಜಿಲ್ಲೆಯಲ್ಲಿ ವಿವಿಧ ಮೈಕ್ರೋ ಫೈನಾನ್ಸ್ ಕಂಪನಿಗಳು ಗ್ರಾಹಕರಿಂದ ಸಾಲ ವಸೂಲಿ ಮಾಡುವ ಸಂದರ್ಭದಲ್ಲಿ ಸಾಲ ಪಡೆದವರಿಗೆಮಾನಸಿಕಕಿರುಕುಳನೀಡುತ್ತಿರುವುದರಿಂದಆತ್ಮಹತ್ಯೆ ಪ್ರಕರಣಗಳು ಜಿಲ್ಲೆಯಲ್ಲಿಕಂಡು ಬರುತ್ತಿರುವುದರಿಂದ ಮೈಕ್ರೋ ಫೈನಾನ್ಸ್ ಸಂಸ್ಥೆಗಳು ಅನುಸರಿಸಬೇಕಿರುವ ಕ್ರಮಗಳ ಬಗ್ಗೆ ಸೂಚನೆ ಜಿಲ್ಲಾಧಿಕಾರಿಡಾ. ಕುಮಾರಅವರುಸೂಚನೆಗಳನ್ನು ನೀಡಿರುತ್ತಾರೆ

ಮೈಕ್ರೋ ಫೈನಾನ್ಸ್ ಸಂಸ್ಥೆಯವರು ಸಾಲ ವಸೂಲಾತಿಗೆ ಸಂಬಂಧಪಟ್ಟಂತೆ ಸಾರ್ವಜನಿಕರಿಗೆ ಕಿರುಕುಳ, ದಬ್ಬಾಳಿಕೆ, ನಿಂದನೆ ಇವುಗಳನ್ನು ಮಾಡುವಂತಿಲ್ಲ. ಅನಗತ್ಯವಾಗಿಸಾಲ ವಸೂಲಾತಿ ನೆಪದಲ್ಲಿ ಮನೆಗಳಿಗೆ ಭೇಟಿ ನೀಡಿ, ಯಾವುದೇ ವ್ಯಕ್ತಿಯ ಬಗ್ಗೆ ಆಗೌರವಯುತವಾಗಿ, ವ್ಯಕ್ತಿಘನತೆಗೆಕುಂದು ಬರುವಂತೆಅಥವಾಧಕ್ಕೆ ಬರುವಂತಹರೀತಿಯಲ್ಲಿ ವರ್ತಿಸತಕ್ಕದಲ್ಲ. ಒಂದು ವೇಳೆ ವ್ಯಕ್ತಿಗೌರವಅಥವಾ ವ್ಯಕ್ತಿಘನತೆಗೆಧಕ್ಕೆ ಬರುವಂತೆ ನಡೆದುಕೊಂಡಲ್ಲಿ ಹಾಗೂ ಅವರನ್ನು ಅವಹೇಳನಕಾರಿಯಾಗಿ ನಿಂದಿಸಿದಲ್ಲಿ ಅಂತಹವರ ವಿರುದ್ಧ ಭಾರತೀಯ ನ್ಯಾಯ ಸಂಹಿತೆ ಅಡಿ ದೂರು ದಾಖಲಿಸಿಕೊಳ್ಳಲು ಹಾಗೂ ಕಾನೂನು ರೀತ್ಯಾಕಠಿಣಕ್ರಮ ಕೈಗೊಳ್ಳಲು ಪೊಲೀಸ್‌ಅಧಿಕಾರಿಯವರಿಗೆ ಸೂಚಿಸಿರುತ್ತಾರೆ.

ಮೈಕ್ರೋ ಫೈನಾನ್ಸ್ ಸಂಸ್ಥೆಯವರು ಸಾಲ ವಸೂಲಾತಿ ಸಂದರ್ಭದಲ್ಲಿ ಕಿರುಕುಳ, ನಿಂದನೆಅನುಚಿತ ನಡತೆ, ಅವಹೇಳನಕಾರಿಯಾಗಿ ವರ್ತಿಸುತ್ತಿರುವ ಬಗ್ಗೆ ಹಲವಾರು ದೂರುಗಳು ಜಿಲ್ಲಾಡಳಿತದ ಗಮನಕ್ಕೆ ಬಂದಿರುತ್ತದೆ. ಈ ಹಿನ್ನೆಲೆಯಲ್ಲಿಜಿಲ್ಲಾ ಮಟ್ಟದಲ್ಲಿಲೀಡ್ ಬ್ಯಾಂಕ್ ವ್ಯವಸ್ಥಾಪಕಅರುಣ್‌ಕುಮಾರ (ದೂ.ಸಂ.9611817120) ಅವರನ್ನು ನೋಡೆಲ್‌ಅಧಿಕಾರಿಯಾಗಿ ನೇಮಕ ಮಾಡಲಾಗಿದೆ. ಸಾರ್ವಜನಿಕರ ಅಹವಾಲುಗಳನ್ನು ಸ್ವೀಕರಿಸಿ ಕಷ್ಟಕಾರ್ಪಣ್ಯಗಳನ್ನು ಆಲಿಸಲು ಸೂಚನೆ ನೀಡಿಕ್ರಮ ಕೈಗೊಳ್ಳುವಂತೆ ನೋಡಲ್ ಅಧಿಕಾರಿಗಳಿಗೆ ಸೂಚನೆ ನೀಡಿರುತ್ತಾರೆ.

ಮೈಕ್ರೋ ಫೈನಾನ್ಸ್ ಸಂಸ್ಥೆಯವರು ಸಾರ್ವಜನಿಕರಿಗೆ ಕಿರುಕುಳ ಹಾಗೂ ನಿಂದನೆ ಮಾಡಿದ್ದಲ್ಲಿ ಅಹವಾಲುಗಳನ್ನು ಜಿಲ್ಲಾಧಿಕಾರಿಗಳ ಕಚೇರಿಯಲ್ಲಿತೆರಿದಿರುವಸಹಾಯ ವಾಣಿ 08232–224655 ಸಂಖ್ಯೆಗೆದೂರುಗಳನ್ನು ಸಲ್ಲಿಸಬಹುದಾಗಿದೆ.

ಮಾರ್ಗಸೂಚಿ ಪ್ರಕಾರ ನಿಯಮಾನುಸಾರ ವಸೂಲಾತಿಕ್ರಮ ಕೈಗೊಳ್ಳಬಹುದೇ ವಿನಃ ಮಾರ್ಗಸೂಚಿಗೆ ವಿರುದ್ಧವಾಗಿ ಮಾರ್ಗಸೂಚಿಯನ್ನುಉಲ್ಲಂಘನೆ ಮಾಡತಕ್ಕದಲ್ಲ. ಸಾಲ ವಸೂಲಾತಿಗೆ ಸಂಬಂಧಿಸಿದಂತೆ ಮನೆಯ ಗೋಡೆಗಳ ಮೇಲೆ ಈ ಆಸ್ತಿಯನ್ನು ಅಡಮಾನ ಮಾಡಲಾಗಿದೆ ಎಂಬ ಬಗ್ಗೆ ಬರಹರೂಪದಲ್ಲಿ ಬರೆಯತಕ್ಕದಲ್ಲ. ಒಂದು ವೇಳೆ ಈ ರೀತಿ ಬರವಣಿಗೆಯಲ್ಲಿ ಬರೆದಿರುವುದುಕಂಡು ಬಂದರೆಅಂತಹವರ ವಿರುದ್ಧ ಕಾನೂನು ಪ್ರಕಾರಕಠಿಣಕ್ರಮ ಕೈಗೊಳ್ಳಲಾಗುವುದು.

ಮೈಕ್ರೋ ಫೈನಾನ್ಸ್ ಸಂಸ್ಥೆಯಲ್ಲಿ ಕೆಲಸ ನಿರ್ವಹಿಸುವಂತಹ ಸಿಬ್ಬಂದಿಗಳಿಗೆ ಸಾಲ ವಸೂಲಾತಿ ಮಾಡುವ ಬಗ್ಗೆ ಸಾರ್ವಜನಿಕರ ಬಳಿ ಯಾವರೀತಿ ಸೌಜನ್ಯಯುತವಾಗಿ ವರ್ತಿಸಬೇಕು ಹಾಗೂ ನಡೆದುಕೊಳ್ಳಬೇಕು ಎಂಬುದರ ಬಗ್ಗೆ ಸೂಕ್ತ ತರಬೇತಿಯನ್ನು ನೀಡಬೇಕು.ಸಾಲ ವಸೂಲಾತಿ ಸಂದರ್ಭದಲ್ಲಿ ಸಾರ್ವಜನಿಕರಿಗೆ ವಾಸ್ತವ ಸ್ಥಿತಿಯನ್ನು ಮತ್ತು ಬಡ್ಡಿದರದ ಬಗ್ಗೆ

ಸಂಪೂರ್ಣವಾದ ಮಾಹಿತಿಯನ್ನುಸಾಲ ಪಡೆದುಕೊಳ್ಳುವವರಿಗೆ ನೀಡಬೇಕು. ಮತ್ತು ಸಾಲ ಮಂಜೂರಾತಿ ದಾಖಲೆಗಳನ್ನು ಪಡೆಯುವ ಸಂದರ್ಭದಲ್ಲಿಅದಕ್ಕೆಸಂಬಂಧಪಟ್ಟ ದಾಖಲೆಗಳು ಹಾಗೂ ನಮೂನೆಗಳು ಕಡ್ಡಾಯವಾಗಿಕನ್ನಡದಲಿ ್ಲಯೇಇರತಕ್ಕದ್ದು, ಕನ್ನಡದಲ್ಲಿಇಲ್ಲದೇಇರುವ ನಮೂನೆಗಳನ್ನು ಪರಿಶೀಲಿಸಿ ಅಂತಹ ಮೈಕ್ರೋ ಫೈನಾನ್ಸ್ ಸಂಸ್ಥೆಯ ವಿರುದ್ಧ ಸೂಕ್ತ ಕಾನೂನು ಕ್ರಮಜರುಗಿಸಲು ಲೀಡ್ ಬ್ಯಾಂಕ್ ವ್ಯವಸ್ಥಾಪಕರಿಗೆತಿಳಿಸಲಾಗಿದೆ. ಸಾಲ ಮಂಜೂರಾತಿ ಮಾಡುವ ಸಂದರ್ಭದಲ್ಲಿ ಮಿತಿಗೊಳಪಟ್ಟು ಮಂಜೂರಾತಿ ಮಾಡತಕ್ಕದ್ದು. ಹಾಗೂ ಮರು ಪಾವತಿಯ ಸಾಮರ್ಥ್ಯ ಇರುವಂತಹವರಿಗೆ ಮಾತ್ರ ಸಾಲ ಮಂಜೂರಾತಿಯನ್ನು ಮಾಡತಕ್ಕದ್ದು. ಸಾಲ ಮಂಜೂರಾತಿ ಸಂದರ್ಭದಲ್ಲಿ ಸಾಲ ವಸೂಲು ಮಾಡುವ ಮನೆಗಳಿಗೆ ಮುಂಜಾನೆಅಥವಾರಾತ್ರಿ, ಸಮಯದಲ್ಲಿ ಭೇಟಿ ಮಾಡಿಅನಗತ್ಯವಾಗಿತೊಂದರೆಕೊಡುವುದು, ಕಿರುಕುಳ ನೀಡುವುದು, ನಿಂದನೆಗೆ ಒಳಪಡಿಸುವುದು ಮಾಡತಕ್ಕದಲ್ಲ. ಮಾರ್ಗಸೂಚಿ ಪ್ರಕಾರ ನಿಗಧಿತ ಸಮಯದಲ್ಲಿಯೇ ಭೇಟಿ ನೀಡತಕ್ಕದ್ದು. ಸಾಲಗಾರರ ಸಾಮಾಜಿಕ, ಆರ್ಥಿಕ ಪರಿಸ್ಥಿತಿಯನ್ನು ಗಣನೆಗೆತೆಗೆದುಕೊಂಡು ಸೂಕ್ತವಾದ ಸಮಯಾವಕಾಶವನ್ನುನಿಡುವಮೂಲಕ ಸಾರ್ವಜನಿಕರೊಂದಿಗೆ ಸೌಜನ್ಯದಿಂದವರ್ತಿಸತಕ್ಕದ್ದು.

ಸಾಲ ವಸೂಲಾತಿ ವಿಫಲವಾದ ಪ್ರಕರಣಗಳಲ್ಲಿ ಮಾನ್ಯ ನ್ಯಾಯಾಲಯದಆದೇಶದ ಪ್ರಕಾರ ಮನೆಗಳಿಗೆ ಭೇಟಿ ನೀಡುವ ಸಂದರ್ಭದಲ್ಲಿ ಹಾಗೂ ಕ್ರಮ ವಹಿಸುವ ಸಂದರ್ಭದಲ್ಲಿ ಸಹ ನ್ಯಾಯಾಲಯದಆದೇಶವನ್ನು ಸುಸ್ಥಿದಾರರಿಗೆ ತಿಳಿಸಿ, ಮನವರಿಕೆ ಮಾಡಿಕೊಟ್ಟು ನಿಯಮಾನುಸಾರಕ್ರಮ ಕೈಗೊಳ್ಳಬೇಕು.ಏಕಾಏಕಿ ಹೋಗಿ ಮನೆ ಜಪ್ತಿ ಮಾಡತಕ್ಕದಲ್ಲ.

ವಸೂಲಾತಿ ಸಂದರ್ಭದಲ್ಲಿಅವಾಚ್ಯ ಶಬ್ದಗಳನ್ನು ಬಳಸುವಂತಿಲ್ಲ ಹಾಗೂ ನಿಂದನೆ ಮಾಡುವಂತಿಲ್ಲ ಮತ್ತುದೌರ್ಜನ್ಯದಿಂದ ವರ್ತಿಸುವಂತಿಲ್ಲ ಹಾಗೂ ಮೊಬೈಲ್ ಮೂಲಕ ವಾಟ್ಸ್‌ಅಪ್ ಸಂದೇಶಗಳನ್ನು ಸಹ ಕಳುಹಿಸುವಂತಿಲ್ಲ. ಹಾಗೂ ಅನಾಗರೀಕತೆಯಿಂದ ವರ್ತಿಸಿ ಅನಗತ್ಯವಾಗಿ ಕಿರುಕುಳ ನೀಡುವಂತಿಲ್ಲಒಂದು ವೇಳೆ ಈ ರೀತಿ ವರ್ತಿಸಿದಂತಹ ಸಿಬ್ಬಂದಿ ಮತ್ತು ಮೈಕ್ರೋ ಫೈನಾನ್ಸ್ ಸಂಸ್ಥೆಯ ವಿರುದ್ಧ ಸಂಬಂಧಿಸಿದ ವ್ಯಾಪ್ತಿಯ ಪೊಲೀಸ್‌ಠಾಣೆಯಲ್ಲಿದೂರುದಾಖಲು ಮಾಡಬಹುದಾಗಿದೆ ಜಿಲ್ಲಾಧಿಕಾರಿಳು ತಿಳಿಸಿದ್ದಾರೆ.

ಮಹಿಳಾ ಬ್ಯೂಟಿ ಪಾರ್ಲರ್ ಉಚಿತ ತರಬೇತಿಗೆ ಅರ್ಜಿ

ಚಾಮರಾಜನಗರ: ಎಸ್.ಬಿ.ಐ ಗ್ರಾಮೀಣ ಸ್ವ ಉದ್ಯೋಗ ತರಬೇತಿ ಸಂಸ್ಥೆ ವತಿಯಿಂದ ಗ್ರಾಮೀಣ ಭಾಗದ ನಿರುದ್ಯೋಗಿ ಯುವತಿಯರಿಗೆ ಊಟ–ವಸತಿಗಳೊಂದಿಗೆ ಉಚಿತವಾಗಿ ಮಹಿಳಾ ಬ್ಯೂಟಿ ಪಾರ್ಲರ್ ತರಬೇತಿ ನೀಡಲಿದ್ದು ಆಸಕ್ತರು ನೇರವಾಗಿ ಕಚೇರಿಯನ್ನು ಸಂಪರ್ಕಿಸಬಹುದು. ಫೆಬ್ರವರಿ 3 ರಿಂದ ತರಬೇತಿ ಪ್ರಾರಂಭಿಸುತ್ತಿದ್ದು, 18 ರಿಂದ 45 ವರ್ಷದೊಳಗಿನ ಮಹಿಳಾ ಅಭ್ಯರ್ಥಿಗಳು ಅರ್ಜಿ ಸಲ್ಲಿಸಬಹುದು. ತರಬೇತಿಗೆ ಬರುವಾಗ ಆಧಾರ್ ಕಾರ್ಡ್, ಪಡಿತರ ಚೀಟಿ ನಕಲು ಪ್ರತಿ ಮತ್ತು 4 ಭಾವಚಿತ್ರಗಳನ್ನು ತರಬೇಕು. ತರಬೇತಿಯನ್ನು ಮಾದಾಪುರದ ಸಂತೇಮರಳ್ಳಿ ರಸ್ತೆಯ ಪೆಟ್ರೋಲ್ ಬಂಕ್ ಎದುರಿನ ಸಮಾಜ ಕಲ್ಯಾಣ ಇಲಾಖೆಯ ಹಾಸ್ಟಲ್ ಕಟ್ಟಡದ ಎಸ್.ಬಿ.ಐ ಗ್ರಾಮೀಣ ಸ್ವ ಉದ್ಯೋಗ ತರಬೇತಿ ಸಂಸ್ಥೆಯಲ್ಲಿ ನೀಡಲಾಗುತ್ತದೆ. ಹೆಚ್ಚಿನ ಮಾಹಿತಿಗಾಗಿ ಮೊ.ಸಂ 9606098878, 8722483393, 9739067155 ಸಂಪರ್ಕಿಸುವಂತೆ ಎಸ್.ಬಿ.ಐ ಗ್ರಾಮೀಣ ಸ್ವ ಉದ್ಯೋಗ ತರಬೇತಿ ಸಂಸ್ಥೆಯ ನಿರ್ದೇಶಕರು ತಿಳಿಸಿದ್ದಾರೆ.

ಸರ್ಕಾರಿ ನೌಕರರ ಸಂಘದ ಜಿಲ್ಲಾ ಶಾಖೆಗೆ ಕಾರ್ಯಾಧ್ಯಕ್ಷರು, ಗೌರವ ಅಧ್ಯಕ್ಷರ ನೇಮಕ

ಚಾಮರಾಜನಗರ: ಕರ್ನಾಟಕ ರಾಜ್ಯ ಸರ್ಕಾರಿ ನೌಕರರ ಸಂಘದ ಚಾಮರಾಜನಗರಜಿಲ್ಲಾ ಶಾಖೆಯ 2024–29ನೇ ಅವಧಿಗೆ ಕಾರ್ಯಾಧ್ಯಕ್ಷರಾಗಿ ಶಿಕ್ಷಣ ಇಲಾಖೆಯ ಮಹದೇವಸ್ವಾಮಿ ರವರನ್ನು ಹಾಗೂ ಗೌರವ ಅಧ್ಯಕ್ಷರಾಗಿ ಪಂಚಾಯತ್ ರಾಜ್ ಇಲಾಖೆಯ ಎಸ್. ಮಹದೇವಯ್ಯ ರವರನ್ನು ನೇಮಕ ಮಾಡಲಾಗಿದೆ ಎಂದು ರಾಜ್ಯ ಸರ್ಕಾರಿ ನೌಕರರ ಸಂಘದ ಜಿಲ್ಲಾಧ್ಯಕ್ಷರಾದ ಡಾ. ಸಿ.ಎನ್. ರೇಣುಕಾದೇವಿ ಅವರು ಪ್ರಕಟಣೆಯಲ್ಲಿ ತಿಳಿಸಿದ್ದಾರೆ.

ಪರೀಕ್ಷಾಕೇಂದ್ರದ ಸುತ್ತ ನಿಷೇಧಾಜ್ಞೆ

ಮಂಡ್ಯ: ಮಂಡ್ಯಜಿಲ್ಲಾ ವ್ಯಾಪ್ತಿಯ 03 ಪರೀಕ್ಷಾ ಕೇಂದ್ರಗಳಲ್ಲಿ ಫೆಬ್ರವರಿ 3 ರಿಂದ 10 ರವರೆಗೆಗಣಕಯಂತ್ರ ಶಿಕ್ಷಣ ಪರೀಕ್ಷೆ ನಡೆಯಲಿದೆ.ಪರೀಕ್ಷಾ ಕೇಂದ್ರಗಳಲ್ಲಿ ಕಾನೂನು ಬಾಹಿರ ಚಟುವಟಿಕೆಗಳು, ಅಹಿತಕರ ಘಟನೆಗಳು ನಡೆಯದಂತೆ ಪರೀಕ್ಷೆಗಳನ್ನು ಸುಗಮವಾಗಿ ನಡೆಸುವ ಸಲುವಾಗಿ ಪರೀಕ್ಷೆ ನಡೆಯುವ03 ಪರೀಕ್ಷಾ ಕೇಂದ್ರಗಳ ಸುತ್ತಮುತ್ತ ಪರೀಕ್ಷಾ ದಿನಗಳಂದು 200 ಮೀಟರ್ ವ್ಯಾಪ್ತಿಯ ಪ್ರದೇಶವನ್ನು ನಿಷೇಧಿತ ಪ್ರದೇಶವೆಂದು ಘೋಷಿಸಿ ಜಿಲ್ಲಾಧಿಕಾರಿಡಾ. ಕುಮಾರ್‌ಅವರುಆದೇಶ ಹೊರಡಿಸಿದ್ದಾರೆ. ಪರೀಕ್ಷಾ ಕೇಂದ್ರಗಳ ಸುತ್ತಮುತ್ತ ಪರೀಕ್ಷಾರ್ಥಿಗಳು ಮತ್ತು ಪರೀಕ್ಷಾಕಾರ್ಯಕ್ಕೆ ನೇಮಕಗೊಂಡ ಅಧಿಕಾರಿಗಳು/ಸಿಬ್ಬಂದಿಗಳನ್ನು ಹೊರತುಪಡಿಸಿ ಇತರರುಯಾರೂ ನಿಷೇಧಿತ ಪ್ರದೇಶದೊಳಗೆ ಪ್ರವೇಶಿಸುವಂತಿಲ್ಲ ಎಂದುಜಿಲ್ಲಾಧಿಕಾರಿ ಹಾಗೂ ಜಿಲ್ಲಾದಂಡಾಧಿಕಾರಿಯಾದಡಾ. ಕುಮಾರ ತಿಳಿಸಿದ್ದಾರೆ.

ಜಿಲ್ಲಾ ಸರ್ಕಾರಿ ವಕೀಲರಾಗಿ ಉಮಾ ಎಲ್. ನೇಮಕ

ಮಂಡ್ಯ: ಮಂಡ್ಯಜಿಲ್ಲೆಯಜಿಲ್ಲಾ ಮತ್ತು ಸತ್ರ

ನ್ಯಾಯಾಲಯದಜಿಲ್ಲಾ ಸರ್ಕಾರಿ ವಕೀಲರ ಹುದ್ದೆಗೆಉಮಾ .ಎಲ್ ಅವರನ್ನು ನೇಮಕ ಮಾಡಲಾಗಿದೆಎಂದು ಕಾನೂನು ನ್ಯಾಯ ಮತ್ತು ಮಾನವ ಹಕ್ಕುಗಳ ಇಲಾಖೆಯ ಸರ್ಕಾರದ ಅದೀನ ಕಾರ್ಯದರ್ಶಿಗಳು ತಿಳಿಸಿದ್ದಾರೆ. ಕರ್ನಾಟಕ ಕಾನೂನು ಅಧಿಕಾರಿಗಳ (ನೇಮಕಾತಿ ಮತ್ತು ಸೇವಾ ಷರತ್ತುಗಳು) ನಿಯಮಗಳು, 1977ರ ನಿಯಮ 26(2)ರನ್ವಯ ಪ್ರದತ್ತವಾದಅಧಿಕಾರವನ್ನು ಚಲಾಯಿಸಿ, ಹುದ್ದೆಯ ಪ್ರಭಾರವನ್ನು ವಹಿಸಿಕೊಳ್ಳುವ ದಿನಾಂಕದಿಂದಜಾರಿಗೆ ಬರುವಂತೆ ಮೂರು ವರ್ಷಗಳ ಅವಧಿಗೆಅಥವಾ ಮುಂದಿನ ಮೊದಲೋಅಲ್ಲಿಯವರೆಗೆ ನೇಮಿಸಲಾಗಿದೆ ಎಂದು ಅವರು ಪ್ರಕಟಣೆಯಲ್ಲಿ ತಿಳಿಸಿದ್ದಾರೆ.

ಪರೀಕ್ಷಾಕೇಂದ್ರದ ಸುತ್ತ ನಿಷೇಧಾಜ್ಞೆ

ಮಂಡ್ಯ: ಮಂಡ್ಯಜಿಲ್ಲಾ ವ್ಯಾಪ್ತಿಯಲ್ಲಿ ಫೆಬ್ರವರಿ 2 ರಂದು ನ್ಯಾಷನಲ್ ಮೀನ್ಸ್–ಕಮ್ ಮೆರಿಟ್ ವಿದ್ಯಾರ್ಥಿ ವೇತನ ಪರೀಕ್ಷೆಯನ್ನು ನಡೆಸಲಾಗುತ್ತಿದೆ. ಪರೀಕ್ಷೆಯನ್ನು ಸುಗಮವಾಗಿ ನಡೆಸುವ ಸಲುವಾಗಿ ಪರೀಕ್ಷಾ ದಿನದಂದುಜಿಲ್ಲೆಯಲ್ಲಿ ನಡೆಯಲಿರುವ 15 ಪರೀಕ್ಷಾ ಕೇಂದ್ರಗಳ ಸುತ್ತಲಿನ 100

ಮೀಟರ್ ವ್ಯಾಪ್ತಿಯ ಪ್ರದೇಶವನ್ನು ನಿಷೇಧಿತ ಪ್ರದೇಶವೆಂದು ಘೋಷಿಸಲಾಗಿದೆ. ಹಾಗೂ ಪರೀಕ್ಷಾ ಕೇಂದ್ರಗಳ ಹತ್ತಿರದಲ್ಲಿರುವಜೆರಾಕ್ಸ್, ಸೈಬರ್, ಕೆಫೆ ಮತ್ತುಕಂಪ್ಯೂಟರ್ ಕೇಂದ್ರಗಳನ್ನು ಮುಚ್ಚುವಂತೆಜಿಲ್ಲಾಧಿಕಾರಿಡಾ. ಕುಮಾರಅವರುಆದೇಶ ಹೊರಡಿಸಿದ್ದಾರೆ. ಜಿಲ್ಲೆಯ 15 ಪರೀಕ್ಷಾ ಕೇಂದ್ರಗಳ ಸುತ್ತಮುತ್ತ ಪರೀಕ್ಷಾರ್ಥಿಗಳು ಮತ್ತು ಪರೀಕ್ಷಾಕಾರ್ಯಕ್ಕೆ ನೇಮಕಗೊಂಡ ಅಧಿಕಾರಿಗಳು/ಸಿಬ್ಬಂದಿಗಳನ್ನು ಹೊರತುಪಡಿಸಿ ಇತರರುಯಾರೂ ನಿಷೇಧಿತ ಪ್ರದೇಶದೊಳಗೆ ಪ್ರವೇಶಿಸುವಂತಿಲ್ಲ ಎಂದುಜಿಲ್ಲಾಧಿಕಾರಿ ಹಾಗೂ ಜಿಲ್ಲಾದಂಡಾಧಿಕಾರಿಯಾದಡಾ. ಕುಮಾರಅವರುಆದೇಶದಲ್ಲಿ ತಿಳಿಸಿದ್ದಾರೆ.

ಜಿಲ್ಲಾಧಿಕಾರಿಗಳಿಂದ ಶ್ರೀರಂಗಪಟ್ಟಣ ತಾಲ್ಲೂಕುಕಚೇರಿ ಪರಿಶೀಲನೆ

ಮಂಡ್ಯ ಜಿಲ್ಲಾಧಿಕಾರಿ ಡಾ: ಕುಮಾರ ಅವರು ಶ್ರೀರಂಗಪಟ್ಟಣ ತಾಲ್ಲೂಕುಕಚೇರಿಗೆ ಭೇಟಿ ನೀಡಿ ಪರಿಶೀಲನೆ ನಡೆಸಿದರು. ತಾಲ್ಲೂಕುಕಚೇರಿಯಲ್ಲಿಕಡತ ವಿಲೇವಾರಿ ಹಾಗೂ ಸಾರ್ವಜನಿಕರಿಂದಕುಂದುಕೊರತೆಅರ್ಜಿ ಸ್ವೀಕಾರ ಕುರಿತಂತೆ ಸಿಬ್ಬಂದಿಗಳಿಂದ ಮಾಹಿತಿ ಪಡೆದರು. ಇದೇ ಸಂದರ್ಭದಲ್ಲಿಜಿಲ್ಲಾ ಪೊಲೀಸ್ ವರಿಷ್ಠಾಧಿಕಾರಿ ಮಲ್ಲಿಕಾರ್ಜುನ ಬಾಲದಂಡಿ ಉಪಸ್ಥಿತರಿದ್ದರು.

ಪೌರಕಾರ್ಮಿಕರ ವೃತ್ತಿ ಅನನ್ಯ, ಬಹಳ ಅಮೂಲ್ಯ

ಚಾಮರಾಜನಗರ: ಮಳೆ, ಚಳಿ, ಬಿಸಿಲೆನ್ನದೇ ಹಗಲು–ರಾತ್ರಿ ಹಾಗೂ ತುರ್ತು ಸಂದರ್ಭಗಳಲ್ಲಿ ನಗರ ಸ್ವಚ್ಛತೆಯ ಕಾಯಕ ಮಾಡುವ ಪೌರಕಾರ್ಮಿಕರ ವೃತ್ತಿ ಅನನ್ಯ ಹಾಗೂ ಬಹಳ ಅಮೂಲ್ಯವಾಗಿದೆ ಎಂದು ಎಂ.ಎಸ್.ಐ.ಎಲ್ ಅಧ್ಯಕ್ಷರು ಹಾಗೂ ಶಾಸಕರಾದ ಸಿ. ಪುಟ್ಟರಂಗಶೆಟ್ಟಿ ಅವರು ತಿಳಿಸಿದರು.

ನಗರದ ಶ್ರೀ ಮಹರ್ಷಿ ವಾಲ್ಮೀಕಿ ಭವನದ ಸಭಾಂಗಣದಲ್ಲಿಂದು ಪೌರಾಡಳಿತ ನಿರ್ದೇಶನಾಲಯ, ಜಿಲ್ಲಾಡಳಿತ, ಜಿಲ್ಲಾ ನಗರಾಭಿವೃದ್ಧಿ ಕೋಶ ಹಾಗೂ ನಗರಸಭೆ ಸಹಯೋಗದಲ್ಲಿ ಆಯೋಜಿಸಲಾಗಿದ್ದ ಪೌರಕಾರ್ಮಿಕರ ದಿನಾಚರಣೆ ಕಾರ್ಯಕ್ರಮವನ್ನು ಉದ್ಘಾಟಿಸಿ ಅವರು ಮಾತನಾಡಿದರು.

ನಮ್ಮ ಮನೆಯನ್ನು ನಾವೇ ಸ್ವಚ್ಚ ಮಾಡಿಕೊಳ್ಳುತ್ತೇವೆ, ಆದರೆ ಊರು, ನಗರಗಳ ಸ್ವಚ್ಚ ಮಾಡುವವರು ಪೌರಕಾರ್ಮಿಕರೇ ಆಗಿದ್ದಾರೆ. ಚಾಮರಾಜನಗರ ಜಿಲ್ಲೆ ಸ್ವಚ್ಚತೆ ಹಾಗೂ ಶುದ್ಧ ಗಾಳಿ ನೀಡುವಲ್ಲಿ ಮುಂದಿದೆ. ಇದಕ್ಕೆ ಮುಖ್ಯ ಕಾರಣರು ಪೌರಕಾರ್ಮಿಕರು. ಪೌರಕಾರ್ಮಿಕರ ಹುದ್ದೆಯನ್ನು ಲಘುವಾಗಿ ಪರಿಗಣಿಸಬಾರದು. ದಿನನಿತ್ಯದ ಕಾಯಕದ ಬಳಿಕ ಸ್ವಚ್ಚತೆಗೆ ಆದ್ಯತೆ ನೀಡಬೇಕು. ವಿಶ್ರಾಂತಿ ಪಡೆಯಬೇಕು. ಉತ್ತಮ ಆರೋಗ್ಯ ಕಾಪಾಡಿಕೊಳ್ಳಬೇಕು ಎಂದರು.

ಡಾ. ಬಿ.ಆರ್. ಅಂಬೇಡ್ಕರ್ ಅವರು ಸಂವಿಧಾನದಲ್ಲಿ ಕಾರ್ಮಿಕರ ಶ್ರೇಯೋಭಿವೃದ್ಧಿಗಾಗಿ ಸಾಕಷ್ಟು ಕಾನೂನುಗಳನ್ನು ಅಡಕಗೊಳಿಸಿದ್ದಾರೆ. ಅದರನ್ವಯ ಸರ್ಕಾರಗಳು ಪೌರಕಾರ್ಮಿಕರಿಗೆ ವಸತಿ ಯೋಜನೆ, ಆರೋಗ್ಯ ಭಾಗ್ಯ, ಕನಿಷ್ಠ ವೇತನ ಸೌಲಭ್ಯ, ಪೌರಕಾರ್ಮಿಕರ ಮಕ್ಕಳಿಗೆ ವಿದ್ಯಾರ್ಥಿವೇತನ, ವಿದೇಶಿ ವ್ಯಾಸಂಗ ಯೋಜನೆ ಇನ್ನಿತರೆ ಯೋಜನೆಗಳನ್ನು ಜಾರಿಗೊಳಿಸಿವೆ. ಇಲಾಖೆಗಳಲ್ಲಿ ಶೇ.5ರಷ್ಟು ಅನುದಾನ ಪೌರಕಾರ್ಮಿಕರಿಗಾಗಿಯೇ ಮೀಸಲಿದೆ. ಅವುಗಳ ಸದ್ಬಳಕೆಯಾಗಬೇಕು ಎಂದು ಶಾಸಕರು ತಿಳಿಸಿದರು.

ಪೌರಕಾರ್ಮಿಕರಿಗೆ ಮನೆ ನೀಡುವ ಸಲುವಾಗಿ ಈಗಾಗಲೇ ನಿವೇಶನ ಮಂಜೂರು ಮಾಡಲಾಗಿದ್ದು, 40 ಎಕರೆ ಜಾಗದಲ್ಲಿ 800 ರಿಂದ 1 ಸಾವಿರ

ನಿವೇಶನಗಳನ್ನು ನೀಡಲು ಜಿಲ್ಲಾಡಳಿತ ಕ್ರಮವಹಿಸಿದೆ ಎಂದು ಶಾಸಕರಾದ ಸಿ. ಪುಟ್ಟರಂಗಶೆಟ್ಟಿ ಅವರು ಇದೇ ವೇಳೆ ತಿಳಿಸಿದರು.

ಚೂಡಾ ಅಧ್ಯಕ್ಷರಾದ ಮಹಮ್ಮದ್ ಅಸ್ಗರ್ ಮುನ್ನಾ ಅವರು ಮಾತನಾಡಿ ನಗರದ ಸ್ವಚ್ಚತಾ ಕಾಯಕದಲ್ಲಿ ತೊಡಗಿರುವ ಪೌರಕಾರ್ಮಿಕರ ಆರೋಗ್ಯದ ಬಗ್ಗೆ ಸರ್ಕಾರ ಕಾಳಜಿ ವಹಿಸಬೇಕು. ಕೋವಿಡ್ ಸಂದರ್ಭದಲ್ಲಿ ಪೌರಕಾರ್ಮಿಕರು ಅವಿರತವಾಗಿ ದುಡಿದಿದ್ದಾರೆ. ಪೌರಕಾರ್ಮಿಕರ ಅಭಿವೃದ್ಧಿಗಾಗಿ ಸರ್ಕಾರ ಹಲವು ಕಲ್ಯಾಣ ಯೋಜನೆಗಳನ್ನು ಜಾರಿಗೆ ತಂದಿದೆ. ಪೌರಕಾರ್ಮಿಕರು ಮಕ್ಕಳಿಗೆ ಉತ್ತಮ ಶಿಕ್ಷಣ ಕೊಡಿಸಬೇಕು. ಸಮಾಜದ ಸತ್ಪ್ರಜೆಗಳನ್ನಾಗಿ ರೂಪಿಸಬೇಕು ಎಂದರು.

ನಗರಸಭೆ ಉಪಾಧ್ಯಕ್ಷರಾದ ಮಮತ ಅವರು ಮಾತನಾಡಿ ಪೌರಕಾರ್ಮಿಕರು ನಿಯಮಿತವಾಗಿ ಸ್ವಚ್ಚತಾ ಕಾರ್ಯ ಮಾಡದಿದ್ದಾಗ ನಮ್ಮ ಬದುಕು ದುಸ್ತರವಾಗಲಿದೆ. ಹಾಗೆಯೇ ನಗರಗಳು ಅಶುಚಿತ್ವದಿಂದ ಕೂಡಿರಲಿವೆ. ನಿಜವಾದ ಕಾಯಕ ಯೋಗಿಗಳಾದ ಪೌರಕಾರ್ಮಿಕರು ಆರೋಗ್ಯದ ಬಗ್ಗೆ ಹೆಚ್ಚಿನ ಕಾಳಜಿ ವಹಿಸಬೇಕು ಎಂದು ತಿಳಿಸಿದರು.

ನಗರಸಭೆ ಸದಸ್ಯರಾದ ಮಹೇಶ್, ಬಸವಣ್ಣ, ಕುಮುದಾ ಅವರುಗಳು ಮಾತನಾಡಿ ನಗರಗಳ ಸ್ವಚ್ಚತಾ ಕಾರ್ಯದಲ್ಲಿ ಪೌರಕಾರ್ಮಿಕರ ಪಾತ್ರ ಅಪಾರವಾಗಿದೆ. ಪೌರಕಾರ್ಮಿಕರ ಮಕ್ಕಳು ಪೌರಕಾರ್ಮಿಕರ ವೃತ್ತಿಯನ್ನೇ ಅನುಸರಿಸದೇ ಉತ್ತಮ, ಶಿಕ್ಷಣ ಪಡೆಯಬೇಕು. ಉನ್ನತ ಅಧಿಕಾರ ಪಡೆಯಬೇಕು. ಆಗಮಾತ್ರ ಪೌರಕಾರ್ಮಿಕರ ಬದುಕು ಸಾರ್ಥಕತೆ ಕಾಣಲಿದೆ ಎಂದು ಹೇಳಿದರು. ನಗರಸಭೆ ಅಧ್ಯಕ್ಷರಾದ ಎಸ್. ಸುರೇಶ್ ಅವರು ಕಾರ್ಯಕ್ರಮದ ಅಧ್ಯಕ್ಷತೆ ವಹಿಸಿ ಮಾತನಾಡಿ ನಗರಸಭೆಯಿಂದ ಒದಗಿಸಲಾಗಿರುವ ಸೌಲಭ್ಯಗಳ ಕುರಿತು ವಿವರಿಸಿ ಪೌರಕಾರ್ಮಿಕರು ಸ್ವಚ್ಚತೆ ಜೊತೆಗೆ ಉತ್ತಮ ಆರೋಗ್ಯ ಹೊಂದಬೇಕು. ದುಶ್ಚಟಗಳಿಂದ ದೂರವಿರಬೇಕು. ಪೌರಕಾರ್ಮಿಕರು ಸಮಾಜದ ಮುಂಚೂಣಿಗೆ ಬರಬೇಕು ಎಂದರು. ಜಿಲ್ಲಾ ಕಾರ್ಮಿಕ ಅಧಿಕಾರಿ ಡಾ. ಎಂ. ಸವಿತ ಹಾಗೂ ಸಮಾಜ ಕಲ್ಯಾಣ ಇಲಾಖೆಯ ಉಪನಿರ್ದೇಶಕರಾದ ಮುನಿರಾಜು ಅವರು ಪೌರಕಾರ್ಮಿಕರ ಕಲ್ಯಾಣಕ್ಕಾಗಿ ಸರ್ಕಾರ ಜಾರಿಗೊಳಿಸಿರುವ ವಿವಿಧ ಯೋಜನೆ, ಕಾರ್ಯಕ್ರಮಗಳು ಹಾಗೂ ದೊರೆಯುವ ಸೌಲಭ್ಯಗಳ ಬಗ್ಗೆ ಸುದೀರ್ಘವಾದ ಮಾಹಿತಿ ನೀಡಿದರು.

ಸಂಜೆ ಟಿಪ್ಸ್

ಟ್ಯಾಕ್ಸ್ ಅಂಡ್ ಅಕೌಂಟಿಂಗ್ ಟೈಟನ್ಸ್ ಕಾರ್ಯಕ್ರಮ

ಬಿಜಿನೆಸ್ ಮ್ಯಾನೇಜ್ಮೆಂಟ್ ಸಾಫ್ಟ್‌ವೇರ್ ಪರಿಸರವ್ಯವಸ್ಥೆಯಲ್ಲಿ ಮುಂಚೂಣಿ ತಂತ್ರಜ್ಞಾನ ಸಂಸ್ಥೆಯಾದ ಟ್ಯಾಲಿ ಸಲ್ಯೂಶನ್ಸ್, ಲೆಕ್ಕಪತ್ರ, ನಿರ್ವಹಣೆಯನ್ನು ಹಾಗೂ ಭಾರತದ ಮೈಕ್ರೋ, ಸ್ಮಾಲ್ ಮತ್ತು ಮೀಡಿಯಮ್ ಎಂಟರ್ ಪ್ರೈಸಸ್‌ಗಳ ಅನುಸರಣಾ ಅಗತ್ಯಗಳನ್ನು ಹೆಚ್ಚಿಸಲು ತಂತ್ರಜ್ಞಾನದ ಅಳವಡಿಕೆಯನ್ನು ಮುನ್ನಡೆಸುವಲ್ಲಿ ಬೆಂಗಳೂರಿನ ತೆರಿಗೆ ಮತ್ತು ಲೆಕ್ಕಪತ್ರ ಸಮುದಾಯದ ಮಹತ್ತರ ಕೊಡುಗೆಗಳನ್ನು ಗುರುತಿಸಿ ಆಚರಿಸಿದೆ. GSTPUಗಳು, ಲೆಕ್ಕಪತ್ರ ಪರಿಶೋಧಕರು, ತೆರಿಗೆ ಪ್ರತಿಪಾದಕರು ಹಾಗೂ ಇತರ ವೃತ್ತಿಪರರ ಅಮೋಘ ಕೆಲಸವನ್ನು ಗುರುತಿಸಿ ಟ್ಯಾಲಿ ಸಲ್ಯೂಶನ್ಸ್, ಅವರ ಶ್ರಮಗಳಿಗೆ ಗೌರವ ಸಲ್ಲಿಸುವುದಕ್ಕಾಗಿTax and Accounting Titans' ಎಂಬ ವಿಶೇಷ ಕಾರ್ಯಕ್ರಮವನ್ನು ನಡೆಸಿಕೊಟ್ಟಿತು. ಕಾರ್ಯಕ್ರಮವು, ತಮ್ಮ ವೃತ್ತಿಗೆ ನಿದರ್ಶನೀಯ ಬದ್ಧತೆ ಹಾಗೂ ನಿಷ್ಠೆ ಪದರ್ಶಿಸಿರುವ ಬೆಂಗಳೂರಿನ 10 ಪ್ರತಿಷ್ಠಿತ ವೃತ್ತಿಪರರ ಸಾಧನೆಗಳನ್ನು ಗುರುತಿಸಿ ಆಚರಿಸಿತು. ಈ ಉಪಕ್ರಮದ ಕುರಿತು ತಮ್ಮ ದೃಷ್ಟಿಕೋನಗಳನ್ನು ಹಂಚಿಕೊಳ್ಳುತ್ತಾ, ಟ್ಯಾಲಿ ಸಲ್ಯೂಶನ್ಸ್‌ನ ದಕ್ಷಿಣ ವಲಯದ ಜನರಲ್ ಮ್ಯಾನೇಜರ್ ಅನಿಲ್ ಭಾರ್ಗವನ್, ''ಬೆಂಗಳೂರಿನ ತೆರಿಗೆ ಮತ್ತು ಲೆಕ್ಕಪತ್ರ ಸಮುದಾಯದ ಅದ್ವಿತೀಯ ಕೊಡುಗೆಗಳನ್ನು ಆಚರಿಸುವುದಕ್ಕೆ ನಮಗೆ ಅತ್ಯಂತ ಹರ್ಷವಾಗುತ್ತಿದೆ. ತಂತ್ರಜ್ಞಾನವನ್ನು ಅಳವಡಿಸಿಕೊಳ್ಳುವಂತೆ ಮಾಡಿದ ಅವರ ಬದ್ಧತೆಯು, ಸವಾಲುಗಳನ್ನು ಎದುರಿಸಿ ಇಂದಿನ ಕ್ರಿಯಾಶೀಲ ಪರಿಸರದಲ್ಲಿ ಬದುಕುಳಿಯಲು ಎಮ್ಎಸ್ಎಮ್ಇಗಳಿಗೆ ಬಲನೀಡುವಲ್ಲಿ ಪ್ರಮುಖ ಪಾತ್ರ ವಹಿಸಿದೆ. ನಮ್ಮ Tax and Accounting Titans' ಉಪಕ್ರಮದ ಮೂಲಕ ನಾವು ಕೇವಲ ವೈಯಕ್ತಿಕ ಅತ್ಯುತ್ಕೃಷ್ಟತೆಯನ್ನು ಮಾತ್ರವಲ್ಲದೆ, ನಮ್ಮ ಉದ್ದಿಮೆಯಲ್ಲಿ ಪ್ರಗತಿಯನ್ನು ಮುನ್ನಡೆಸುವ ಸಂಘಟಿತ ಪ್ರಯತ್ನಗಳನ್ನೂ ಗೌರವಿಸುತ್ತಿದ್ದೇವೆ ಎಂದರು.

ನಿಮಗಿದು ಗೊತ್ತೇ?

ಎಂ. ವೆಂಕಟೇಶ್ ಶೇಷಾದ್ರಿ

26. ಕರ್ನಾಟಕ ವಿಧಾನ ಸಭೆಯ ಪ್ರಪ್ರಥಮ ಸಭಾಪತಿ ಯಾರು ?

ಉತ್ತರ: ಶ್ರೀ ಎ ವೆಂಕಟಪ್ಪನವರು

ಕ್ಯಾರೇಟ್ ಹಲ್ವಾ

ಪಾಕ ಶಾಲೆ

ಬೇಕಿರುವ ಸಾಮಗ್ರಿ

200 ಗ್ರಾಂ. ಕ್ಯಾರೇಟ್, 1 ಚಮಚ ಹುಣಸೆ ರಸ, ಗರಂ ಮಸಾಲ, ಖಾರದ ಪುಡಿ, ಕೊತ್ತಂಬರಿ ಸೊಪ್ಪು, ಉದ್ದಿನಬೇಳೆ ನಾಲ್ಕು ಕಾಳು, ಕಡಲೆಬೇಳೆ, ಎಣ್ಣೆ, ಸಾಸಿವೆ, ಉಪ್ಪು

ಮಾಡುವ ವಿಧಾನ

ಕ್ಯಾರೇಟ್ ಅನ್ನು ಸಣ್ಣದಾಗಿ ಹೆಚ್ಚಿಕೊಳ್ಳಿ. ಬಾಣಲೆಯಲ್ಲಿ ಎಣ್ಣೆ ಹಾಕಿ ಸಾಸಿವೆ, ಉದ್ದಿನಬೇಳೆ, ಕಡಲೆಬೇಳೆ ಹುರಿದು ಕೊಳ್ಳಿ. ಅದಕ್ಕೆ ಸಣ್ಣದಾಗಿ ಹೆಚ್ಚಿಟ್ಟುಕೊಂಡಿದ್ದ ಕ್ಯಾರೆಟ್ ಹಾಕಿ, ಬೇಯಿಸಿ. ಹುಣಸೆ ರಸ, ಗರಂ ಮಸಾಲ ಮತ್ತು ಉಪ್ಪು ಬೆರೆಸಿ. ಚಂದ ಹೆಚ್ಚಿಸಲು ಹೆಚ್ಚಿದ ಕೊತ್ತಂಬರಿ ಸೊಪ್ಪನ್ನು ಪಲ್ಯ ಮೇಲೆ ಹಾಕಿ. ರುಚಿ ರುಚಿಯಾದ, ಬರೀ ಬಾಯಲ್ಲೇ ತಿನ್ನುವ ಕ್ಯಾರೇಟ್ ಪಲ್ಯ ರೆಡಿ.

ಚರ್ಮಕ್ಕೆ ವಿಟಮಿನ್ ಎ ಉಪಯೋಗಗಳು

ಹೆಲ್ತ್ ಟಿಪ್ಸ್

ವಿಟಮಿನ್ ಎ ಯ ಕೊರತೆ ಒಣ ಚರ್ಮಕ್ಕೆ ಕಾರಣ ಆಗಬಹುದು. ವಿಟಮಿನ್ ಎ ಚರ್ಮದಲ್ಲಿ ತೇವಾಂಶವನ್ನು ಹಿಡಿದಿಟ್ಟುಕೊಳ್ಳುತ್ತದೆ ಮತ್ತು ಚರ್ಮ ಯಾವಾಗಲೂ ಹೈಡ್ರೇಟ್ ಆಗಿರುತ್ತದೆ.

ಚರ್ಮವನ್ನು ಆರೋಗ್ಯವಂತವಾಗಿ ಇಡಲು ವಿಟಮಿನ್ ಈ ಅತ್ಯಗತ್ಯ. ಅದು ನಮ್ಮ ಚರ್ಮವು ದೀರ್ಘ ಸಮಯದ ವರೆಗೆ ಯೌವನದಿಂದ ಕೂಡಿರುವಂತೆ ಮಾಡಲು ಸಹಾಯ ಮಾಡುತ್ತದೆ.

ಚರ್ಮದ ಸ್ಥಿತಿ ಸ್ಥಾಪಕತ್ವದಲ್ಲಿ ಕೊಲೋಜಿನ್ ಪ್ರಮುಖ ಪಾತ್ರ ವಹಿಸುತ್ತದೆ. ವಿಟಮಿನ್ ಎ ಆರೋಗ್ಯಕರ ಕೊಲಾಜಿನ್ ಉತ್ಪಾದನೆ ಮಾಡಲು ಸಹಕರಿಸುವ ಮೂಲಕ, ಚರ್ಮದ ಸ್ಥಿತಿ ಸ್ಥಾಪಕತ್ವವನ್ನು ಕಾಪಾಡಲು ಸಹಾಯ ಮಾಡುತ್ತದೆ.

ನಿಮಗೆ ಚರ್ಮದ ಪಿಗ್ಮೆಂಟೇಶನ್ ಮತ್ತು ಕಪ್ಪು ಕಲೆಗಳ ಸಮಸ್ಯೆ ಇದ್ದರೆ, ಅದನ್ನು ನಿವಾರಿಸಿ, ಕಲೆ ರಹಿತ ಹೊಳಪುಳ್ಳ ಚರ್ಮ ಹೊಂದಲು ವಿಟಮಿನ್ ಎ ಸಹಾಯ ಮಾಡುತ್ತದೆ.

ಚರ್ಮದ ಆರೈಕೆಯಲ್ಲಿ ವಿಟಮಿನ್ ಎ ಯನ್ನು ಕೂಡ ಸೇರಿಸಿ ಕೊಳ್ಳುವುದರಿಂದ ನೀವು ಚರ್ಮದ ಹಲವಾರು ರೀತಿಯ ಸಮಸ್ಯೆಗಳಿಂದ ಮುಕ್ತಿ ಹೊಂದಿ, ಚರ್ಮಕ್ಕೆ ಕಾಂತಿ ನೀಡಲು ಸಾಧ್ಯವಾಗುತ್ತದೆ. ನೀವು ಸಸ್ಯಹಾರಿ ಆಗಿದ್ದರೆ, ನಿಮ್ಮ ಆಹಾರದಲ್ಲಿ ಬ್ರೊಕೋಲಿ, ಕಾಲೆ, ಪಾಲಕ್ ಮತ್ತು ಗೆಣಸನ್ನು ಸೇರಿಸಿಕೊಳ್ಳಬಹುದು.

ನೀವು ಮಾಂಸಹಾರಿಯಾಗಿದ್ದರೆ, ತರಕಾರಿಗಳ ಜೊತೆ ಪ್ರಾಣಿ ಜನ್ಯ ಆಹಾರಗಳನ್ನು ಕೂಡ ತಿನ್ನುವ ಮೂಲಕ ವಿಟಮಿನ್ ಎ ಯನ್ನು ಪಡೆಯಬಹುದು. ಬೀಫ್ ಲಿವರ್, ಮೊಟ್ಟೆಗಳು ಮತ್ತು ಸಾಲ್ಮಾನ್ ಖಂಡಿತಾ ಸೇವಿಸಿ.

ನೀವು ವಿಟಮಿನ್ ಎ ಸಪ್ಲಿಮೆಂಟ್ಗಳನ್ನು ಕೂಡ ಸೇವಿಸಬಹುದು, ಆದರೆ ಅದನ್ನು ವೈದ್ಯರ ಸಲಹೆ ಪಡೆದು, ಅವರು ಸೂಚಿಸುವ ಪ್ರಮಾಣದಲ್ಲಿ ಮಾತ್ರ ಸೇವಿಸಬೇಕು ಎಂಬುದನ್ನು ನೆನಪಿಡಿ.

ಸುಟ್ಟಗಾಯ ಮನೆಮದ್ದು

ಬ್ಯೂಟಿ ಟಿಪ್ಸ್

ಯಾವುದೇ ದರ್ಜೆಯ ಸುಟ್ಟಗಾಯಗಳಾದರೂ ಸರಿ, ತಕ್ಷಣವೇ ತಣ್ಣೀರು ಸುರಿಯುವುದು ಅತ್ಯಂತ ಅಗತ್ಯವಾದ ಕ್ರಮವಾಗಿದೆ. ಈ ಗಾಯದ ಮೇಲೆ ತಣ್ಣೀರನ್ನು ಸತತವಾಗಿ ಕನಿಷ್ಟ ಇಪ್ಪತ್ತು ನಿಮಿಷಗಳಾದರೂ ಸುರಿಯುತ್ತಿರುವಂತೆ ಮಾಡಿ. ಮೊದಲ ಎರಡು ಬಗೆಯ ದರ್ಜೆಯ ಗಾಯಗಳಿಗೆ ಬಳಿಕ ಸೌಮ್ಯ ಸೋಪಿನಿಂದ ಮತ್ತು ತಣ್ಣೀರಿನಿಂದ ತೊಳೆದುಕೊಳ್ಳಿ. ಬಳಿಕವೇ ಒರೆಸಿಕೊಂಡು ಚಿಕಿತ್ಸಾ ಕ್ರಮ ಅನುಸರಿಸಿ. ಮೊದಲ ದರ್ಜೆಯ ಗಾಯಕ್ಕೆ ಈ ತಿರುಳು ಅತ್ಯುತ್ತಮ ಪರಿಹಾರವಾಗಿದೆ. ಕೆಲವು ಅಧ್ಯಯನಗಳ ಪ್ರಕಾರ ಈ ತಿರುಳನ್ನು ಎರಡನೆಯ ದರ್ಜೆಯ ಗಾಯಗಳಿಗೂ ಹಚ್ಚಬಹುದು. ಲೋಳೆಸರ ಅತ್ಯುತ್ತಮ ಉರಿಯೂತ ನಿವಾರಕವಾಗಿದ್ದು ಈ ಗುಣ ಉರಿಯುತ್ತಿರುವ ಗಾಯವನ್ನು ತಣಿಸಿ ಉರಿಯನ್ನು ಇಲ್ಲವಾಗಿಸುತ್ತದೆ. ಅಲ್ಲದೇ ರಕ್ತಪರಿಚಲನೆಯನ್ನು ಉತ್ತಮಗೊಳಿಸುತ್ತದೆ. ಇದಕ್ಕಾಗಿ ತಾಜಾ ಲೋಳೆಸರದ ಕೋಡೊಂದನ್ನು ತೆರೆದು ತಿರುಳನ್ನು ಸಂಗ್ರಹಿಸಿ ನೇರವಾಗಿ ಸುಟ್ಟಭಾಗದ ಮೇಲೆ ಹಚ್ಚಬೇಕು. ಪ್ರತಿ ಮನೆಯ ಪ್ರಥಮ ಚಿಕಿತ್ಸಾ ಪೆಟ್ಟಿಗೆಯಲ್ಲಿ ಮತ್ತು ವಿಶೇಷವಾಗಿ ಅಡುಗೆಮನೆಯಲ್ಲಿ ಈ ಮುಲಾಮೊಂದನ್ನು ಸದಾ ಕೈಗೆ ಸುಲಭವಾಗಿ ಸಿಗುವಂತಿರಿಸಬೇಕು. ಅಷ್ಟೇ ಅಲ್ಲ, ಉಪಯೋಗಿಸಿರಲಿ, ಇಲ್ಲದಿರಲಿ, ಕಾಲಕಾಲಕ್ಕೆ ಇದರ ಗರಿಷ್ಟ ಬಳಕೆಯ ದಿನಾಂಕ ಮತ್ತು ಲಭ್ಯವಿರುವ ಪ್ರಮಾಣವನ್ನು ಪರಿಶೀಲಿಸುತ್ತಾ ಇರಬೇಕು. ಇವೆರಡರಲ್ಲಿ ಯಾವುದು ಕಡಿಮೆ ಇರುತ್ತದೆಯೋ ಅದು ಸಂಭವಿಸುವ ಮೊದಲೇ ಹೊಸದೊಂದು ಮುಲಾಮನ್ನು ತಂದಿಟ್ಟುಬಿಡಬೇಕು. ಈ ಮುಲಾಮು ಯಾವುದೇ ದಿನಸಿ ಅಂಗಡಿಯಲ್ಲಿ ಸುಲಭವಾಗಿ ದೊರಕುತ್ತದೆ. ನೋವು ನಿವಾರಕ ಗುಳಿಗೆಗಳಲ್ಲಿ ತಮ್ಮದೇ ಆದ ಅಡ್ಡಪರಿಣಾಮಗಳಿರುವ ಕಾರಣ ಅಗತ್ಯವಿಲ್ಲದೇ ಈ ಗುಳಿಗೆಗಳನ್ನು ಸೇವಿಸದಿರಿ. ಒಂದು ವೇಳೆ ನೋವು ಅಸಾಧ್ಯವಾಗಿದ್ದರೆ ಮತ್ತು ಈ ಗುಳಿಗೆಗಳನ್ನು ತೆಗೆದುಕೊಳ್ಳುವುದು ಅನಿವಾರ್ಯ ಎಂದಿದ್ದರೆ ಮಾತ್ರ ಸೂಕ್ತ ಪ್ರಮಾಣದಲ್ಲಿ ಮಾತ್ರವೇ ಸೇವಿಸಿ.ಜೇನು ಅತ್ಯುತ್ತಮ ಗುಣಪಡಿಸುವ ಗುಣಗಳನ್ನು ಹೊಂದಿದ್ದು ಸುಟ್ಟಗಾಯಕ್ಕೂ ಅತ್ಯುತ್ತಮವಾದ ಫಲವನ್ನು ನೀಡುತ್ತದೆ. ಸುಟ್ಟ ಗಾಯಗಳಿಗೆ ಜೇನು ತಂಪು ನೀಡುವ ಜೊತೆಗೇ ಇದರ ಉರಿಯೂತ ನಿವಾರಕ ಗುಣ, ಶಿಲೀಂಧ್ರ ನಿವಾರಕ ಗುಣ ಮತ್ತು ಬ್ಯಾಕ್ಟೀರಿಯಾ ನಿವಾರಕ ಗುಣಗಳು ಶೀಘ್ರವಾಗಿ ಗಾಯ ಮಾಗಲು ಮತ್ತು ಹೊಸ ಚರ್ಮ ಬೆಳೆಯಲು ನೆರವಾಗುತ್ತದೆ.

ಮತ್ತೆ ಮದುವೆ ಬಗ್ಗೆ ನಟಿ ಸಮಂತಾ ಮಾತು

ಹನಿಬನ್ನಿ ಸರಣಿಯು ಅಮೆಜಾನ್ ಪ್ರೈಮ್‌ನಲ್ಲಿ ಸ್ಟ್ರೀಮಿಂಗ್ ಪ್ರಾರಂಭಿಸಿದೆ. ಸಮಂತಾ ಜೊತೆಗೆ ನಿರ್ದೇಶಕ ಜೋಡಿ ರಾಜ್ ಮತ್ತು ಡಿಕೆ ಅವರ ಸಂದರ್ಶನವೂ ನಡೆಯುತ್ತಿದೆ. ಶೂಟಿಂಗ್ ವೇಳೆ ಸಮಂತಾ ಎದುರಿಸಿದ ಸಂಕಷ್ಟದ ಬಗ್ಗೆ ನಿರ್ದೇಶಕರು ಹೇಳಿಕೊಂಡಿದ್ದು, ಸರಣಿ ಯಶಸ್ವಿಯಾಗಲಿದೆ ಎಂಬ ವಿಶ್ವಾಸ ಅವರಲ್ಲಿದೆ. ಸಿರೀಸ್‌ನಲ್ಲಿ ವರುಣ್ ಧವನ್ ನಾಯಕನಾಗಿ ನಟಿಸಿದ್ದಾರೆ. ಸದ್ಯ ಸಂದರ್ಶನಗಳಲ್ಲಿ ಪತ್ರಕರ್ತರು ಕೇಳುವ ಪ್ರಶ್ನೆಗಳಿಗೆ ಸಮಂತಾ ತಾಳ್ಮೆಯಿಂದ ಮತ್ತು ಧೈರ್ಯದಿಂದ ಉತ್ತರಿಸಿದ್ದಾರೆ..

ಇದೇ ವೇಳೆ ಬಂದ ಎರಡನೇ ಮದುವೆಯ ಪ್ರಶ್ನೆಗೆ ಉತ್ತರಿಸಿದ ಸಮಂತಾ.. ತುಂಬಾ ಪ್ರೀತಿಸಿ ಪ್ರೀತಿಸಿದ ವ್ಯಕ್ತಿಯನ್ನು ಮದುವೆಯಾಗಿದ್ದು, ಈಗ ಬೇರೆಯಾಗಿದ್ದಾರೆ, ಎರಡನೇ ಮದುವೆ ಬಗ್ಗೆ ನನಗೆ ಗೊತ್ತಿಲ್ಲ.. ಆದರೆ ನನ್ನ ಜೀವನದಲ್ಲಿ ಯಾರೂ ಇರಬಾರದು ಎಂದು ನಿರ್ಧರಿಸಿದ್ದೇನೆ ಎಂದಿದ್ದಾರೆ..

ಇದರೊಂದಿಗೆ ಸಮಂತಾ ಅವರನ್ನು ಎಲ್ಲರೂ ಹೊಗಳುತ್ತಿದ್ದಾರೆ. ನಾಗ ಚೈತನ್ಯ ಅಗಲಿ ಕೆಲ ವರ್ಷಗಳ ನಂತರ ಸೋಭಿತಾ ಧೂಳಿಪಾಲ ಜೊತೆ ಮದುವೆಯಾಗುತ್ತಿದ್ದಾರೆ, ಆದರೆ ಪ್ರೀತಿ, ಮದುವೆ ಮರೆಯಲು ಸಾಧ್ಯವಾಗದೆ ಸಮಂತಾ ತೋರಿಸಿಕೊಳ್ಳದಿದ್ದರೂ ಮಾನಸಿಕವಾಗಿ ಕುಗ್ಗಿದ್ದಾರೆ ಎಂದು ನೆಟ್ಟಿಗರು ಕಮೆಂಟ್ ಮಾಡುತ್ತಿದ್ದಾರೆ..

ಫ್ಯಾಮಿಲಿಮ್ಯಾನ್ ವೆಬ್ ಸೀರೀಸ್ ಮಾಡಿದ್ದರಿಂದ ನಾಗ ಚೈತನ್ಯ-ಸಮಂತಾ ಬ್ರೇಕ್ ಅಪ್ ಆಗಲು ಕಾರಣ ಎಂಬ ಸುದ್ದಿಯೊಂದು ಬಂದಿತ್ತು.. ಆದರೆ ಈ ಬಗ್ಗೆ ಯಾವುದೇ ಅಧಿಕೃತ ಮಾಹಿತಿ ಇಲ್ಲ.. ಜೊತೆಗೆ ಸೋಭಿತಾ ಜೊತೆ ನಾಗ ಚೈತನ್ಯ ಅವರ ಆಪ್ತತೆ ಮತ್ತೊಂದು ಕಾರಣವಾಗಿತ್ತು ಎನ್ನಲಾಗಿದೆ.. ಆದರೆ ಇಬ್ಬರ ನಡುವಿನ ಕಲಹದಿಂದ ಬೇರೆಯಾಗುತ್ತಿದ್ದೇವೆ ಎಂದು ಸರಳವಾಗಿ ಹೇಳಿದ್ದಾರೆ. ಸೋಷಿಯಲ್ ಮೀಡಿಯಾದಲ್ಲಿ ಅವರ ಕುರಿತಾದ ಸುದ್ದಿಗಳು ಆಗ್ಗಾಗ ವೈರಲ್ ಆಗುತ್ತಲೇ ಇರುತ್ತವೆ.. ಸಮಂತಾ ಮತ್ತು ನಾಗ ಚೈತನ್ಯ ಬಗ್ಗೆ ಸಾಮಾಜಿಕ ಜಾಲತಾಣಗಳಲ್ಲಿ ಏನೇ ಸುದ್ದಿ ಬಂದರೂ ಅದು ವೈರಲ್ ಆಗುವುದು ಖಚಿತ.

ವಿಶ್ವದ ಅತಿದೊಡ್ಡ ಧ್ಯಾನಕೇಂದ್ರದಲ್ಲಿ ಪುನಶ್ಚೇತನ ಶಿಬಿರ

ಹೈದರಾಬಾದ್ನ ಹೊರವಲಯದಲ್ಲಿರುವ ಹಾರ್ಟ್‌ಫುಲ್ನೆಸ್ನ ಪ್ರಧಾನ ಕಚೇರಿಯಾದ ಕಾನ್ಹಾ ಶಾಂತಿ ವನಂನ ಪ್ರಶಾಂತ ವಾತಾವರಣದಲ್ಲಿ ಹಾರ್ಟ್‌ಫುಲ್ನೆಸ್ ಇನ್ಸ್ಟಿಟ್ಯೂಟ್, ಡೀಪ್ ಯು ಇಂಡಿಯಾ ಎಂಬ ನಾಲ್ಕು ದಿನಗಳ ತೀವ್ರ ಪುನಶ್ಚೇತನ ಶಿಬಿರವನ್ನು ಯಶಸ್ವಿಯಾಗಿ ಆಯೋಜಿಸಿತು. ಪುನಶ್ಚೇತನ ಶಿಬಿರವು ಸಮಾಪನಗೊಂಡಿತು. ಸ್ವಯಂ-ಆವಿಷ್ಕಾರ, ಗುಣಪಡಿಸುವಿಕೆ ಮತ್ತು ಜೀವನದಲ್ಲಿ ಉದ್ದೇಶವನ್ನು ಕಂಡುಕೊಳ್ಳಲು ವಿನ್ಯಾಸಗೊಳಿಸಲಾದ ತಲ್ಲೀನಗೊಳಿಸುವ, ಪರಿವರ್ತನೆಯ ಪ್ರಯಾಣವನ್ನು ತರುವುದು ರಿಟ್ರೀಟ್ ಕಾರ್ಯಕ್ರಮದ ಉದ್ದೇಶವಾಗಿದೆ. ಈ ಕಾರ್ಯಕ್ರಮದಲ್ಲಿ 40 ಐಪಿಎಸ್ ಅಧಿಕಾರಿಗಳು ಸೇರಿದಂತೆ 100ಕ್ಕೂ ಹೆಚ್ಚು ಸ್ಪರ್ಧಿಗಳು ಭಾಗವಹಿಸಿದರು. ಕಾನ್ಷಿಯಸ್ ಲೀಡರ್ಶಿಪ್ ಅಂಡ್ ಹ್ಯೂಮನ್ ಫ್ಲರಿಶಿಂಗ್ ಸಂಸ್ಥೆಯ ಖ್ಯಾತ ಭಾಷಣಕಾರರಾದ ಶ್ರೀ ವಾಸ್ಕೋ ಗ್ಯಾಸ್ಪರ್ ಅವರ ನೇತೃತ್ವದಲ್ಲಿ ನಡೆದ ಈ ಕಾರ್ಯಕ್ರಮವು ವಿಶ್ವದಾದ್ಯಂತ 30,000ಕ್ಕೂ ಹೆಚ್ಚು ಜನರ ಮೇಲೆ ಪರಿಣಾಮ ಬೀರಿದೆ.

ಶ್ರೀವಾಸ್ಕೋ ಗ್ಯಾಸ್ಪರ್ ಅವರು ಹಾರ್ಟ್‌ಫುಲ್ನೆಸ್ ಸಹಯೋಗದೊಂದಿಗೆ ಕಾನ್ಹಾ ಶಾಂತಿ ವನಂನಲ್ಲಿ ಪುನಶ್ಚೇತನ ಶಿಬಿರವನ್ನು ಏರ್ಪಡಿಸಿರುವುದು ಇದೇ ಮೊದಲಲ್ಲ. ಈ ಹಿಂದೆಯೂ ಸಹ ಅನೇಕ ಜನರು ತಮ್ಮ ಜೀವನದಲ್ಲಿ ಆಳವಾದ ಸಕಾರಾತ್ಮಕ ಬದಲಾವಣೆಗಳೊಂದಿಗೆ ಹಾರ್ಟ್‌ಫುಲ್ನೆಸ್ ಮತ್ತು ಡೀಪ್ ಯು ರಿಟ್ರೀಟ್ ಶಿಬಿರಗಳ ಸಂಯೋಜನೆಯಿಂದ ಪ್ರಯೋಜನ ಪಡೆದಿದ್ದಾರೆ.

ಕಾನ್ಹಾ ಶಾಂತಿ ವನದಲ್ಲಿ ನಡೆದ ತಮ್ಮ ಕಾರ್ಯಾಗಾರದಲ್ಲಿ ಮಾತನಾಡಿದ ಕಾನ್ಷಿಯಸ್ ಲೀಡರ್ಶಿಪ್ ಮತ್ತು ಹ್ಯೂಮನ್ ಫ್ಲರಿಶಿಂಗ್ ಸಂಸ್ಥೆಯ ಖ್ಯಾತ ಭಾಷಣಕಾರರಾದ ವಾಸ್ಕೋ ಗ್ಯಾಸ್ಪರ್ ಅವರು, ಜನರ ಮೇಲೆ ಸಕಾರಾತ್ಮಕ ರೀತಿಯಲ್ಲಿ ಪ್ರಭಾವ ಬೀರಲು ಹಾಗೂ ಸಮತೋಲಿತ ಯಶಸ್ವಿ ಜೀವನವನ್ನು ನಡೆಸಲು ಅವರನ್ನು ಸಬಲೀಕರಣಗೊಳಿಸಲು ಸಾಧ್ಯವಾಗುವುದು ಬಹಳ ತೃಪ್ತಿಕರ ಅನುಭವವಾಗಿದೆ. ಇದು ಅವರಿಗೆ ತಮ್ಮ ಜವಾಬ್ದಾರಿಯನ್ನು ವಹಿಸಿಕೊಳ್ಳಲು ಸಹಾಯ ಮಾಡುತ್ತದೆ. ಕಾನ್ಹಾ ಶಾಂತಿ ವನಂನಲ್ಲಿನ ಪ್ರಶಾಂತತೆ ಮತ್ತು ದೈವೀ ವಾತಾವರಣವು ಆಂತರಿಕ ಪ್ರಜ್ಞೆಯೊಂದಿಗೆ ಸಂಪರ್ಕವನ್ನು ಸುಗಮಗೊಳಿಸುತ್ತದೆ. ನಾನು ಪೂಜ್ಯರಿಗೆ ಕೃತಜ್ಞನಾಗಿದ್ದೇನೆ. ಪುನಶ್ಚೇತನ ಶಿಬಿರವನ್ನು ಇಲ್ಲಿಗೆ ತರಲು ನನಗೆ ಅವಕಾಶ ನೀಡಿದ್ದಕ್ಕಾಗಿ ದಾಜಿಯವರಿಗೆ ಧನ್ಯವಾದಗಳು. ಎಂದು ಹೇಳಿದರು.

ಹಾರ್ಟ್‌ಫುಲ್ನೆಸ್ ಮಾರ್ಗದರ್ಶಕರು ಹಾಗೂ ಶ್ರೀ ರಾಮಚಂದ್ರ ಮಿಷನ್ನಿನ ಅಧ್ಯಕ್ಷರಾದ ಪೂಜ್ಯ ದಾಜಿ ಅವರು, ಇದು ಹಾರ್ಟ್‌ಫುಲ್ನೆಸ್ ಮತ್ತು ಡೀಪ್ ಯು ರಿಟ್ರೀಟ್ನ ಸುಂದರವಾದ ಸಂಯೋಜನೆಯಾಗಿದ್ದು, ಮಾನವ ಪ್ರಜ್ಞೆಯನ್ನು ಹೆಚ್ಚಿಸುವ ಮತ್ತು ಸಮಗ್ರ ಯೋಗಕ್ಷೇಮದ ನಡುವೆ ಕೆಲಸ ಮಾಡುವ ಎರಡೂ ಪ್ರಪಂಚಗಳ ಅತ್ಯುತ್ತಮವಾದದ್ದನ್ನು ನೀಡುತ್ತದೆ. ಭಾಗವಹಿಸುವವರು ಭಾವನಾತ್ಮಕ ಚೇತನಕಾರಿ, ನಿರ್ಧಾರ ತೆಗೆದುಕೊಳ್ಳುವ ಕೌಶಲ್ಯಗಳನ್ನು ಕಾಪಾಡಿಕೊಳ್ಳುವ, ಸಮಚಿತ್ತತೆಯನ್ನು ಅಭಿವೃದ್ಧಿಪಡಿಸುವ ಮತ್ತು ವೈಯಕ್ತಿಕ ಪರಿವರ್ತನೆಯನ್ನು ಅನುಭವಿಸುವ ಅಮೂಲ್ಯ ಕೌಶಲ್ಯಗಳೊಂದಿಗೆ ಮನೆಗೆ ಹೋಗುತ್ತಿದ್ದಾರೆ-ಇವೆಲ್ಲವೂ ವ್ಯಕ್ತಿಯನ್ನು ಜೀವನದಲ್ಲಿ ಬಹಳ ದೂರ ಸಾಗಿಸಬಹುದು. ಎಂದು ಹೇಳಿದರು.

ಡೀಪ್ ಯು ಇಂಡಿಯಾ ಪುನಶ್ಚೇತನ ಶಿಬಿರವನ್ನು ಭಾಗವಹಿಸುವವರಿಗೆ ಪ್ರಕೃತಿಯೊಂದಿಗೆ ಮರುಸಂಪರ್ಕಿಸಲು, ಆಳವಾದ ಸಂಬಂಧಗಳನ್ನು ಪೋಷಿಸಲು ಮತ್ತು ಆಳವಾದ ಆಲಿಸುವ ಮತ್ತು ಉತ್ಪಾದಕ ಸಂಭಾಷಣೆಯ ಕ್ಷೇತ್ರಗಳಲ್ಲಿ ತೊಡಗಿಸಿಕೊಳ್ಳಲು ಸುರಕ್ಷಿತ ಅವಕಾಶವನ್ನು ಸೃಷ್ಟಿಸುವ ಮೂಲಕ ಈ ಕಲ್ಪನೆಯನ್ನು ಸಾಕಾರಗೊಳಿಸುತ್ತದೆ. ನಿರಂತರವಾಗಿ ಬದಲಾಗುತ್ತಿರುವ ಈ ಜಗತ್ತಿನಲ್ಲಿ ಉಪಶಮನಕಾರಿ, ಚೇತನಕಾರಿ ಮತ್ತು ಪರಿವರ್ತನೆಯ ಅಡಿಪಾಯವಾಗಿ ತಮ್ಮೊಳಗೆ, ಇತರರೊಂದಿಗೆ ಮತ್ತು ಪ್ರಕೃತಿಯೊಂದಿಗೆ ಈ ಸಂಪರ್ಕಗಳನ್ನು ಅಭಿವೃದ್ಧಿಪಡಿಸಲು ಭಾಗವಹಿಸುವವರನ್ನು ಆಹ್ವಾನಿಸುತ್ತದೆ.

ಪುನಶ್ಚೇತನ ಶಿಬಿರವು ಭಾಗವಹಿಸುವವರಿಗೆ ಪರಿವರ್ತಕ ಪ್ರಯಾಣವನ್ನು ಒದಗಿಸುವುದಲ್ಲದೇ, ಅವರ ವೈಯಕ್ತಿಕ ಮತ್ತು ವೃತ್ತಿಪರ ಜೀವನದಲ್ಲಿ ಉಪಶಮನ, ಉದ್ದೇಶ ಮತ್ತು ಅರ್ಥಪೂರ್ಣ ಪ್ರಭಾವವನ್ನು ಬೆಳೆಸಲು ಅಗತ್ಯವಾದ ಒಳನೋಟಗಳು ಮತ್ತು ಅಭ್ಯಾಸಗಳನ್ನು ಸಜ್ಜುಗೊಳಿಸುತ್ತದೆ. ಇದು ಅತ್ಯಾಧುನಿಕ ಸ್ವಯಂ-ವಿಕಸನದ ತಂತ್ರಗಳೊಂದಿಗೆ ಪುರಾತನ ಜ್ಞಾನದ ಮಿಶ್ರಣವಾಗಿದ್ದು, ಪುನಶ್ಚೇತನ ಶಿಬಿರವು ಸ್ಪಷ್ಟತೆ, ಭಾವನಾತ್ಮಕ ಚೇತರಿಕೆ ಮತ್ತು ವೈಯಕ್ತಿಕ ರೂಪಾಂತರವನ್ನು ಉತ್ತೇಜಿಸುತ್ತದೆ.

ರಾಶಿ ಭವಿಷ್ಯ

ಜಯಶ್ರೀ.ಬಿ.ಆರ್
ಖ್ಯಾತ ಜ್ಯೋತಿಷಿ
ದೂರವಾಣಿ–9964739507
www.jyotishyavaastu.com

ಮೇಷ: ಉತ್ತಮ ಹೆಸರು ಕೀರ್ತಿ ಸನ್ಮಾನಗಳು, ದಾಂಪತ್ಯ ಕಲಹ, ಮಕ್ಕಳಿಗೆ ಬೇಸರ, ಅಧಿಕ ಖರ್ಚು.

ವೃಷಭ: ಸ್ಥಿರಾಸ್ತಿ ಭಾಗ್ಯ, ಧಾರ್ಮಿಕ ಕ್ಷೇತ್ರದವರಿಗೆ ಅನುಕೂಲ, ಸಾಲಕ್ಕೆ ಅಡೆತಡೆ.

ಮಿಥುನ: ಮಾತಿನಿಂದ ಕಿರಿಕಿರಿ, ಸ್ಥಳ ಮತ್ತು ಉದ್ಯೋಗ ಬದಲಾವಣೆಗೆ ಅನುಕೂಲ, ಬಂಧು ಬಾಂಧವರೊಂದಿಗೆ ಆತ್ಮೀಯತೆ.

ಕಟಕ: ಕೆಲಸ ಕಾರ್ಯಗಳಲ್ಲಿ ಜಯ, ಆರ್ಥಿಕವಾಗಿ ಚೇತರಿಕೆ, ಪ್ರಯಾಣದಲ್ಲಿ ಕಿರಿಕಿರಿ.

ಸಿಂಹ: ಅಧಿಕ ಖರ್ಚು, ಸಹೋದರಿಯೊಂದಿಗೆ ವಾಗ್ವಾದ, ಸಂತಾನ ದೋಷಕ್ಕೆ ಸೂಕ್ತ ಸಲಹೆ.

ಕನ್ಯಾ: ಪಾಲುದಾರಿಕೆಯಲ್ಲಿ ನಷ್ಟ, ಪೊಲೀಸ್ ಸ್ಟೇಷನ್ ಮೆಟ್ಟಿಲೇರುವ ಸನ್ನಿವೇಶ, ಸ್ಥಿರಾಸ್ತಿ ನಷ್ಟವಾಗುವ ಆತಂಕ, ಮಾನಸಿಕ ನೆಮ್ಮದಿ ಭಂಗ.

ತುಲಾ: ಆರ್ಥಿಕವಾಗಿ ಅನುಕೂಲ, ಆರೋಗ್ಯದಲ್ಲಿ ವ್ಯತ್ಯಾಸ, ಮಿತ್ರರೊಂದಿಗೆ ಆತ್ಮೀಯತೆ.

ವೃಶ್ಚಿಕ: ಮಕ್ಕಳಿಂದ ಕಿರಿಕಿರಿ, ಆರೋಗ್ಯ ಸಮಸ್ಯೆ ಕಾಡುವುದು, ಕೆಲಸ ಕಾರ್ಯಗಳಲ್ಲಿ ಅಡೆತಡೆ.

ಧನಸ್ಸು: ತಂದೆಯಿಂದ ಅನುಕೂಲ, ಪ್ರಯಾಣದಲ್ಲಿ ಅನುಕೂಲಕರ ವಾತಾವರಣ, ತಾಯಿಯ ಆರೋಗ್ಯದಲ್ಲಿ ವ್ಯತ್ಯಾಸ.

ಮಕರ: ಪತ್ರ ವ್ಯವಹಾರದಿಂದ ಹೊಸ, ಉದ್ಯೋಗ ಪ್ರಾರಂಭದಿಂದ ತೊಂದರೆ, ಅನಿರೀಕ್ಷಿತವಾಗಿ ನಷ್ಟ, ದಾಂಪತ್ಯದಲ್ಲಿ ಕಲಹ.

ಕುಂಭ: ಆರ್ಥಿಕ ನಷ್ಟ, ಸಂಗಾತಿ ಮತ್ತು ಮಿತ್ರರಿಂದ ಅನುಕೂಲ, ಆಧ್ಯಾತ್ಮದ ಕಡೆ ಹೆಚ್ಚು ಒಲವು.

ಮೀನ: ಮಕ್ಕಳಿಂದ ನೋವು, ಅನಾರೋಗ್ಯ ಸಮಸ್ಯೆ, ವ್ಯಾಪಾರದಲ್ಲಿ ನಷ್ಟ, ಗುರು ಮತ್ತು ದೈವನಿಂದನೆ.

ವಿಶ್ವ ಹಿಜಾಬ್ ದಿನ

ಹಿಜಾಬ್ ಧರಿಸುವ ಮುಸ್ಲಿಂ ಮಹಿಳೆಯರನ್ನು ಗೌರವಿಸಲು ಪ್ರತಿ ವರ್ಷ ಫೆಬ್ರವರಿ 1 ರಂದು ವಿಶ್ವ ಹಿಜಾಬ್ ದಿನವನ್ನು ಆಚರಿಸಲಾಗುತ್ತದೆ. ಮುಸ್ಲಿಮ್ ಮಹಿಳೆಯರು ಹಿಜಾಬ್ ಧರಿಸಿ ತಮ್ಮ ನಮ್ರತೆಯನ್ನು ಕಾಪಾಡಿಕೊಳ್ಳುತ್ತಾರೆ. ಪುರುಷ ಕಿರುಕುಳದಿಂದ ತಮ್ಮನ್ನು ರಕ್ಷಿಸಿಕೊಳ್ಳಲು ಬಳಸುತ್ತಾರೆ.

'ಹಿಜಾಬ್' ಎಂಬ ಪದದ ಅರ್ಥ 'ವಿಭಜನೆ' ಅಥವಾ 'ಪರದೆ', ಇದು ತಲೆ ಸ್ಕಾರ್ಫ್‌ನಂತೆ ಕಾಣಿಸಿಕೊಂಡರೂ ಸಹ. ಹಿಜಾಬ್ಗಳು ಧರಿಸಲು ವಿನೋದಮಯವಾಗಿವೆ ಏಕೆಂದರೆ ಅವುಗಳು ಬಣ್ಣಗಳು ಮತ್ತು ಶೈಲಿಗಳ ಶ್ರೇಣಿಯಲ್ಲಿ ಬರುತ್ತವೆ. ಮಹಿಳೆಯರು ತಮ್ಮ ನಿಕಟ ಕುಟುಂಬದ ಸದಸ್ಯರಲ್ಲದ ಪುರುಷರ ಸಹವಾಸದಲ್ಲಿ ಮಾತ್ರ ಹಿಜಾಬ್ ಧರಿಸಬೇಕಾಗಿದ್ದರೂ, ಅನೇಕ ಮುಸ್ಲಿಂ ಮಹಿಳೆಯರು ಸಾಂಸ್ಕೃತಿಕ ಐಕ್ಯತೆಯನ್ನು ಉತ್ತೇಜಿಸುವ ಸಾಧನವಾಗಿ ಹಿಜಾಬ್ ಧರಿಸಲು ಬಯಸುತ್ತಾರೆ. ಇನ್ನು ಕೆಲವರು ಹಿಜಾಬ್ ಅನ್ನು ಧಾರ್ಮಿಕ ಅವಶ್ಯಕತೆಯಾಗಿ ಗ್ರಹಿಸುವುದರ ಆಧಾರದ ಮೇಲೆ ಆಯ್ಕೆ ಮಾಡುತ್ತಾರೆ.

ಫೆಬ್ರವರಿ 1, 2013 ರಂದು, ನಜ್ಮಾ ಖಾನ್ ಮೊದಲ ವಿಶ್ವ ಹಿಜಾಬ್ ದಿನವನ್ನು ಘೋಷಿಸಿದರು. ಖಾನ್ ನ್ಯೂಯಾರ್ಕ್ ನಗರದ ಮುಸ್ಲಿಂ ಮಹಿಳೆ. ಎಲ್ಲಾ ಮಹಿಳೆಯರಿಗೆ ಒಂದು ದಿನದ ಹಿಜಾಬ್ ಧರಿಸಲು ಅವಕಾಶ ನೀಡುವ ಮೂಲಕ, ಅವರು ಧಾರ್ಮಿಕ ತಿಳುವಳಿಕೆ ಮತ್ತು ಸಹಿಷ್ಣುತೆಯನ್ನು ಉತ್ತೇಜಿಸಲು ಆಶಿಸಿದರು.

ಖಾನ್ ನ್ಯೂಯಾರ್ಕ್ ನಗರದಲ್ಲಿ ಮಗುವಾಗಿದ್ದಾಗ, ವಿಶೇಷವಾಗಿ 9/11 ದಾಳಿಯ ನಂತರ ಶಾಲೆಗೆ ತನ್ನ ಶಿರಸ್ತ್ರಾಣವನ್ನು ಧರಿಸಿದ್ದರಿಂದ ಅವಳು ಬಹಳಷ್ಟು ಪೂರ್ವಾಗ್ರಹವನ್ನು ಎದುರಿಸಿದಳು. ಈ ದಿನವನ್ನು ಸ್ಥಾಪಿಸುವ ಮೂಲಕ, ಈ ರೀತಿಯ ತಾರತಮ್ಯವನ್ನು ಕೊನೆಗೊಳಿಸಲು ಸಾಧ್ಯವಾಗುತ್ತದೆ ಎಂದು ಅವರು ಆಶಿಸಿದರು. ವಿಶ್ವ ಹಿಜಾಬ್ ದಿನವನ್ನು ಪ್ರಸ್ತುತ ಪ್ರಪಂಚದಾದ್ಯಂತ 190 ದೇಶಗಳಲ್ಲಿ ಆಚರಿಸಲಾಗುತ್ತದೆ.

2017 ರಲ್ಲಿ, ನ್ಯೂಯಾರ್ಕ್ ರಾಜ್ಯವು ವಿಶ್ವ ಹಿಜಾಬ್ ದಿನವನ್ನು ಘೋಷಿಸಿತು ಮತ್ತು ಥೆರೆಸಾ ಮೇ ಹೌಸ್ ಆಫ್ ಕಾಮನ್ಸ್‌ನಲ್ಲಿ ಈ ಸಂದರ್ಭವನ್ನು ಸ್ಮರಿಸುವ ಕಾರ್ಯಕ್ರಮವೊಂದರಲ್ಲಿ ಭಾಗವಹಿಸಿದರು. 2021 ರಲ್ಲಿ, ಫಿಲಿಪೈನ್ಸ್ ಹೌಸ್ ಆಫ್ ರೆಪ್ರೆಸೆಂಟೇಟಿವ್ಸ್ ಇಸ್ಲಾಮಿಕ್ ಸಂಪ್ರದಾಯದ ಉತ್ತಮ ತಿಳುವಳಿಕೆ ಮತ್ತು ಸ್ವೀಕಾರವನ್ನು ಉತ್ತೇಜಿಸಲು ಫೆಬ್ರವರಿ 1 ಅನ್ನು ರಾಷ್ಟ್ರೀಯ ಹಿಜಾಬ್ ದಿನ ಎಂದು ಗೊತ್ತುಪಡಿಸಿತು.

ಕೇಂದ್ರ ಬಜೆಟ್ ಗೂ ಮುನ್ನ ವಾಣಿಜ್ಯ LPG ಸಿಲಿಂಡರ್ ದರ 7ರೂ. ಇಳಿಕೆ, ವಿಮಾನ ಇಂಧನ ದರದಲ್ಲಿ ಏರಿಕೆ

ಹೊಸದಿಲ್ಲಿ: ಕೇಂದ್ರ ಬಜೆಟ್ ಮಂಡನೆಗೆ ಮುಂಚಿತವಾಗಿ 19 ಕೆಜಿ ವಾಣಿಜ್ಯ ಎಲ್‌ಪಿಜಿ ಸಿಲಿಂಡರ್ ಗಳ ದರದಲ್ಲಿ 7ರೂ. ಇಳಿಕೆಯಾಗಿದ್ದು, ವಿಮಾನ ಇಂಧನದ ದರದಲ್ಲಿ (ಎಟಿಎಫ್) ಏರಿಕೆಯಾಗಿದೆ.

ಪರಿಷ್ಕೃತ ದರ ಶನಿವಾರದಿಂದಲೇ ಜಾರಿಗೆ ಬರಲಿದೆ. ಶನಿವಾರದಿಂದ ದಿಲ್ಲಿಯಲ್ಲಿ 19 ಕೆಜಿ ವಾಣಿಜ್ಯ ಐಕಉ ಸಿಲಿಂಡರ್ ಚಿಲ್ಲರೆ ಮಾರಾಟದ ಬೆಲೆ 1,804 ರೂ.ಗಳ ಬದಲಿಗೆ 1,797ರೂ. ಆಗಿರಲಿದೆ.

ವಿಮಾನಗಳಲ್ಲಿ ಬಳಸುವ ಇಂಧನ (ಎಟಿಎಫ್) ದರವು ಪ್ರತಿ 1 ಸಾವಿರ ಲೀಟರ್ ಗೆ 5,078 (ಶೇ 5.6ರಷ್ಟು) ಏರಿಕೆ ಮಾಡಲಾಗಿದೆ. ಪರಿಷ್ಕೃತ ದರದಿಂದ ವಿಮಾನಗಳಲ್ಲಿ ಬಳಸುವ ಇಂಧನದ ದರ ದಿಲ್ಲಿಯಲ್ಲಿ 95,533ರೂ. ಮತ್ತು ಮುಂಬೈಯಲ್ಲಿ 84,511 ಆಗಿದೆ.

ಹಣಕಾಸು ಸಚಿವೆ ನಿರ್ಮಲಾ ಸೀತಾರಾಮನ್ ಅವರು ಸತತ ಎಂಟನೇ ಬಾರಿಗೆ ಮಂಡಿಸಲಿರುವ ಕೇಂದ್ರ ಬಜೆಟ್‌ಗೆ ಮುನ್ನ ಈ ಬೆಳವಣಿಗೆ ನಡೆದಿದೆ.

ಉತ್ತರ ಪ್ರದೇಶ: ಗ್ಯಾಸ್ ಸಿಲಿಂಡರ್‌ಗಳ ಸಾಗಿಸುತ್ತಿದ್ದ ಟ್ರಕ್‌ಗೆ ಹೊತ್ತಿಕೊಂಡ ಬೆಂಕಿ, ಭಾರೀ ಸ್ಫೋಟ

ಗಾಜಿಯಾಬಾದ್ (ಉತ್ತರ ಪ್ರದೇಶ): ಗ್ಯಾಸ್ ಸಿಲಿಂಡರ್‌ಗಳನ್ನು ಸಾಗಿಸುತ್ತಿದ್ದ ಟ್ರಕ್‌ಗೆ ಬೆಂಕಿ ಹೊತ್ತಿಕೊಂಡ ಪರಿಣಾಮ, ಸರಣಿ ಸ್ಫೋಟ ಸಂಭವಿಸಿರುವ ಘಟನೆಯೊಂದು ಗಾಜಿಯಾಬಾದ್ ಜಿಲ್ಲೆಯ ದೆಹಲಿ-ವಜೀರಾಬಾದ್ ರಸ್ತೆಯ ಭೋಪುರ ಚೌಕ್‌ನಲ್ಲಿ ನಡೆದಿದೆ. ಬೆಳಿಗ್ಗೆ 4 ಗಂಟೆ ಸುಮಾರಿಗೆ ಟ್ರಕ್ ನಲ್ಲಿ ಬೆಂಕಿ ಕಾಣಿಸಿಕೊಂಡಿದೆ. ಇದರಿಂದ ಟ್ರಕ್ ನಲ್ಲಿದ್ದ 60ಕ್ಕೂ ಹೆಚ್ಚು ಅಡುಗೆ ಅನಿಲದ ಸಿಲಿಂಡರ್ ಗಳು ಸ್ಫೋಟ ಗೊಳ್ಳಲು ಆರಂಭಿಸಿವೆ. ಪರಿಣಾಮ ಸ್ಥಳದಲ್ಲಿದ್ದ 4 ಪೀಠೋಪಕರಣಗಳ ಅಂಗಡಿಗಳು ಹಾಗೂ ಕೆಲವು ವಾಹನಗಳು ಸುಟ್ಟು ಕರಕಲಾಗಿದವೆ ಎಂದು ಅಧಿಕಾರಿಗಳು ತಿಳಿಸಿದ್ದಾರೆ. 90 ನಿಮಿಷಗಳ ಕಾಲ ಅಗ್ನಿ ಶಾಮಕ ದಳದ ಸಿಬ್ಬಂದಿಗಳು ಬೆಂಕಿ ನಂದಿಸಲು ಹರಸಾಹಸ ಪಟ್ಟಲು ಎಂದು ಅಗ್ನಿಶಾಮಕ ದಳದ ಮುಖ್ಯ ಅಧಿಕಾರಿ ರಾಹುಲ್ ಕುಮಾರ್ ಅವರು ಹೇಳಿದ್ದಾರೆ. ಸ್ಥಳಕ್ಕೆ ತೆರಳಿದಾಗ ಭಾರೀ ದಟ್ಟ ಹೊಗೆ ಆವರಿಸಿರುವುದು ಕಂಡು ಬಂದಿತ್ತು. ಸ್ಫೋಟದ ಶಬ್ಧ ಕೇಳಿ ಬರುತ್ತಿತ್ತು. ಹೀಗಾಗಿ ಟ್ರಕ್ ಬಳಿಗೆ ಹೋಗಲು ಸಾಧ್ಯವಾಗಲಿಲ್ಲ. ಸಿಲಿಂಡರ್ ಸ್ಫೋಟದ ಶಬ್ದವು ಸುತ್ತಮುತ್ತಲ ಪ್ರದೇಶದ ಹಲವಾರು ಕಿಲೋ ಮೀಟರ್‌ಗಳವರೆಗೆ ಕೇಳಿಬರುತ್ತಿತ್ತು. ಘಟನೆಯಲ್ಲಿ ಯಾವುದೇ ಸಾವು-ನೋವುಗಳು ಕಂಡಿ ಬಂದಿಲ್ಲ. ಸ್ಫೋಟದ ತೀವ್ರತೆಗೆ ಹೆದರಿದ ಜನರು ಆತಂಕಗೊಂಡು ಸ್ಥಳದಿಂದ ಓಡಲು ಆರಂಭಿಸಿದ್ದರು. ಇದೀಗ ಸ್ಥಳದಲ್ಲಿ ಪರಿಸ್ಥಿತಿ ನಿಯಂತ್ರಣಕ್ಕೆ ಬಂದಿದೆ ಎಂದು ತಿಳಿಸಿದ್ದಾರೆ. ಟ್ರಕ್ ನಲ್ಲಿ ಬೆಂಕಿ ಕಾಣಿಸಿಕೊಳ್ಳುತ್ತಿದ್ದಂತೆಯೇ ಹೆದರಿದ ಚಾಲಕ, ಪೆಟ್ರೋಲ್ ಬಂಕ್ ಬಳಿ ವಾಹನ ನಿಲ್ಲಿಸಿ, ಓಡಿದ್ದಾನೆ. ಸ್ವಲ್ಪ ಸಮಯದ ನಂತರ ಸ್ಫೋಟ ಆರಂಭವಾಗಿದೆ. ಈ ವೇಳೆ ಪೆಟ್ರೋಲ್ ಬಂಕ್ ಸಿಬ್ಬಂದಿ ಕೂಡ ಸ್ಥಳವನ್ನು ತೊರೆದಿದ್ದಾರೆ. ಕೆಲ ಸಿಲಿಂಡರ್ ಗಳು ಪೆಟ್ರೋಲ್ ಬಂಕ್ ಆವರಣದಲ್ಲಿ ಬಿದ್ದಿದ್ದವು. ಆದರೆ, ಸ್ಫೋಟಗೊಂದಿರಲಿಲ್ಲ ಎಂದು ಪ್ರತ್ಯದರ್ಶಿಗಳು ಹೇಳಿದ್ದಾರೆ.

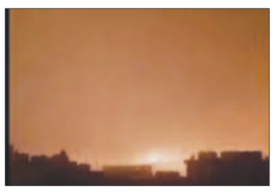

ಅಮೆರಿಕದಲಿ ಮತ್ತೊಂದು ವಿಮಾನ ಅಪಘಾತ

ಫಿಲಡೆಲ್ಫಿಯಾ: ಅಮೆರಿಕದಲ್ಲಿ ಮತ್ತೊಂದು ವಿಮಾನ ಅಪಘಾತ ಸಂಭವಿಸಿದೆ. ಫಿಲಡೆಲ್ಫಿಯಾದಲ್ಲಿ ಸಣ್ಣ ವಿಮಾನವೊಂದು ಟೇಕಾಫ್ ಆದ ಕೆಲವೇ ಸಮಯದಲ್ಲಿ ಪತನಗೊಂಡಿದೆ. ಶಾಪಿಂಗ್ ಮಾಲ್ ಬಳಿ ವಿಮಾನ ಪತನಗೊಂಡಿದ್ದು, ಭಾರೀ ಬೆಂಕಿ ಹೊತ್ತಿಕೊಂಡಿದೆ. ಅಪಘಾತದ ಪ್ರದೇಶದಲ್ಲಿ ಮನೆಗಳು ಮತ್ತು ಕಾರುಗಳು ಸುಟ್ಟು ಭಸ್ಮವಾಗಿವೆ. ಮಾಹಿತಿ ತಿಳಿದ ತಕ್ಷಣ ಪೊಲೀಸರು ಮತ್ತು ಅಗ್ನಿಶಾಮಕ ಸಿಬ್ಬಂದಿ ಹೆಚ್ಚಿನ ಸಂಖ್ಯೆಯಲ್ಲಿ ಸ್ಥಳಕ್ಕೆ ಧಾವಿಸಿ ರಕ್ಷಣಾ ಕಾರ್ಯಾಚರಣೆ ನಡೆಸಿದೆ. ಈ ಘಟನೆಯಲ್ಲಿ ಹಲವರು ಸಾವನ್ನಪ್ಪಿದ್ದಾರೆ ಎಂದು ವರದಿಯಾಗಿದೆ.ಪೆನ್ಸಿಲ್ವೇನಿಯಾದ ಗವರ್ನರ್ ಜೋಶ್ ಶಾಪಿರೋ ಇದನ್ನು ದೃಢಪಡಿಸಿದ್ದಾರೆ. ರಕ್ಷಣಾ ಕಾರ್ಯಾಚರಣೆ ಕೈಗೊಳ್ಳಲಾಗಿದೆ ಎಂದು ಅವರು ತಿಳಿಸಿದ್ದಾರೆ. ವಿಮಾನ ನಿಲ್ದಾಣದಿಂದ 6:06 ರಿ.ಟ. ಕ್ಕೆ ಸಣ್ಣ ಜೆಟ್ ಟೇಕ್ ಆಫ್ ಆಗಿದೆ. ಅಲ್ಲಿಂದ 1,600 ಅಡಿ (487 ಮೀಟರ್) ಎತ್ತರಕ್ಕೆ ಏರಿದ ಬಳಿಕ ಸುಮಾರು 30 ಸೆಕೆಂಡುಗಳ ನಂತರ ರಾಡಾರ್‌ನಿಂದ ವಿಮಾನ ಕಣ್ಮರೆಯಾಗಿದೆ ಎಂದು ತಿಳಿದು ಬಂದಿದೆ ಎಂದು ಅಧಿಕಾರಿಗಳು ತಿಳಿಸಿದ್ದಾರೆ.

2024ರ ಚುನಾವಣೆಯಲ್ಲಿ 1,737.68 ಕೋಟಿ ರೂಪಾಯಿ ವೆಚ್ಚ, 2019ಕ್ಕಿಂತ ಶೇ. 37ರಷ್ಟು ಅಧಿಕ: ಬಿಜೆಪಿ ವರದಿ

ನವದೆಹಲಿ: 2024ರ ಲೋಕಸಭಾ ಚುನಾವಣೆ ಮತ್ತು ನಾಲ್ಕು ರಾಜ್ಯಗಳ ವಿಧಾನಸಭೆಗಳ ಚುನಾವಣೆಗಳಿಗೆ ಒಟ್ಟು 1,737.68 ಕೋಟಿ ರೂಪಾಯಿಗಳನ್ನು ಖರ್ಚು ಮಾಡಲಾಗಿದೆ ಎಂದು ಬಿಜೆಪಿ ಭಾರತೀಯ ಚುನಾವಣಾ ಆಯೋಗಕ್ಕೆ (ಇಅ) ತಿಳಿಸಿದೆ. ಇದರಲ್ಲಿ 884.45 ಕೋಟಿ ರೂಪಾಯಿಗಳನ್ನು ಸಾಮಾನ್ಯ ಪಕ್ಷದ ಪ್ರಚಾರಕ್ಕಾಗಿ ಖರ್ಚು ಮಾಡಲಾಗಿದ್ದು, 853.23 ಕೋಟಿ ರೂಪಾಯಿಗಳನ್ನು ಅಭ್ಯರ್ಥಿಗಳ ವೆಚ್ಚಕ್ಕಾಗಿ ಹಂಚಿಕೆ ಮಾಡಲಾಗಿದೆ. ಈ ಮೊತ್ತವು ಕಾಂಗ್ರೆಸ್ ಪಕ್ಷ ಇದೇ ವರ್ಷದಲ್ಲಿ ಸಂಸತ್ತು ಮತ್ತು ನಾಲ್ಕು ರಾಜ್ಯಗಳ ಚುನಾವಣೆಗಳಿಗೆ ಖರ್ಚು ಮಾಡಿದ ಒಟ್ಟು ವೆಚ್ಚ 584.65 ಕೋಟಿ ರೂಪಾಯಿಗಳಿಗಿಂತ ಸುಮಾರು ಮೂರು ಪಟ್ಟು ಹೆಚ್ಚಾಗಿದೆ. 2019 ರ ಸಾರ್ವತ್ರಿಕ ಚುನಾವಣೆಗಳಲ್ಲಿ ಬಿಜೆಪಿಯ ವೆಚ್ಚಕ್ಕೆ ಹೋಲಿಸಿದರೆ, 2024 ರಲ್ಲಿ ಖರ್ಚು ಮಾಡಿದ ಮೊತ್ತವು ಶೇಕಡಾ 37ರಷ್ಟು ಹೆಚ್ಚಾಗಿದೆ. 2019 ರಲ್ಲಿ, ಪಕ್ಷವು 1,264.33 ಕೋಟಿ ರೂಪಾಯಿಗಳನ್ನು ಖರ್ಚು ಮಾಡಿದೆ ಎಂದು ಚುನಾವಣಾ ಆಯೋಗಕ್ಕೆ ಸಲ್ಲಿಸಿದ ಪಕ್ಷದ ಲೆಕ್ಕಪರಿಶೋಧನಾ ವರದಿ ತಿಳಿಸಿದೆ. ಪಕ್ಷವು ಸುಮಾರು 611.50 ಕೋಟಿ ರೂಪಾಯಿಗಳನ್ನು ಖರ್ಚು ಮಾಡಿದೆ ಎಂದು ಹೇಳಿದೆ, ಅದರಲ್ಲಿ ಹೆಚ್ಚಿನ ಮೊತ್ತವು ಮಾಧ್ಯಮ ಜಾಹೀರಾತುಗಳಿಗೆ ಖರ್ಚು ಮಾಡಲಾಗಿದೆ, ಇದರಲ್ಲಿ ಮುದ್ರಣ ಮತ್ತು ಎಲೆಕ್ಟ್ರಾನಿಕ್ ಮಾಧ್ಯಮಗಳಲ್ಲಿನ ಜಾಹೀರಾತುಗಳು, ಬೃಹತ್ ಎಸ್ ಎಂಎಸ್ ಪ್ರಚಾರಗಳು ಮತ್ತು ಕೇಬಲ್, ವೆಬ್ ಸೈಟ್‌ಗಳು ಮತ್ತು ಟಿವಿ ಚಾನೆಲ್‌ಗಳಲ್ಲಿನ ಪ್ರಚಾರ ವಿಷಯಗಳು ಸೇರಿವೆ. ಗೂಗಲ್ ಇಂಡಿಯಾದಲ್ಲಿ 156.95 ರೂಪಾಯಿಗಳನ್ನು ಖರ್ಚು ಮಾಡಿದ್ದರೆ, ಫೇಸ್‌ಬುಕ್‌ಗೆ 24.63 ಕೋಟಿ ರೂಪಾಯಿಗಳನ್ನು ಹಂಚಿಕೆ ಮಾಡಲಾಗಿದೆ. ಪಕ್ಷವು ತನ್ನ ಚುನಾವಣಾ ಪ್ರಚಾರವನ್ನು ಬಲಪಡಿಸಲು ಪೋಸ್ಟರ್‌ಗಳು, ಬ್ಯಾನರ್‌ಗಳು, ಹೋರ್ಡಿಂಗ್‌ಗಳು ಮತ್ತು ಧ್ವಜಗಳಂತಹ ಪ್ರಚಾರ ಸಾಮಗ್ರಿಗಳಿಗಾಗಿ 55.75 ಕೋಟಿ ರೂಪಾಯಿಗಳನ್ನು ಖರ್ಚು ಮಾಡಿದೆ ಎಂದು ಬಿಜೆಪಿ ಹೇಳಿದೆ. ವೇದಿಕೆಗಳ ವ್ಯವಸ್ಥೆ, ಆಡಿಯೊ ಸೆಟಪ್ ಗಳು, ಬ್ಯಾರಿಕೇಡ್‌ಗಳು ಮತ್ತು ವಾಹನಗಳು ಸೇರಿದಂತೆ ಸಾರ್ವಜನಿಕ ಸಭೆಗಳು, ಮೆರವಣಿಗೆಗಳು ಮತ್ತು ರ್ಯಾಲಿಗಳಿಗಾಗಿ ಬಿಜೆಪಿಯ ವೆಚ್ಚವು 19.84 ಕೋಟಿ ರೂಪಾಯಿಗಳಷ್ಟಿತ್ತು. ಪ್ರಚಾರಕ್ಕೆ ಸಂಬಂಧಿಸಿದ ಪ್ರಯಾಣ ವೆಚ್ಚಗಳು ಪಕ್ಷದ ಖರ್ಚಿನ ಮತ್ತೊಂದು ಗಮನಾರ್ಹ ಭಾಗವಾಗಿದ್ದು, ಇದು ಪಕ್ಷದ ಕೇಂದ್ರ ಪ್ರಧಾನ ಕಚೇರಿಯಿಂದ ಅಧಿಕೃತಗೊಳಿಸಿದ ಸ್ಟಾರ್ ಪ್ರಚಾರಕರ ವೆಚ್ಚಗಳನ್ನು ಒಳಗೊಂಡಂತೆ 168.92 ಕೋಟಿ ರೂಪಾಯಿಗಳಷ್ಟಿತ್ತು. ಹೆಚ್ಚುವರಿಯಾಗಿ, ಇತರ ಪಕ್ಷದ ನಾಯಕರ ಪ್ರಯಾಣಕ್ಕಾಗಿ 2.53 ಕೋಟಿ ರೂಪಾಯಿಗಳನ್ನು ಖರ್ಚು ಮಾಡಲಾಗಿದೆ. ಆಡಳಿತಾರೂಢ ಬಿಜೆಪಿ ಸಾಮೂಹಿಕ ಪ್ರಚಾರ ಮತ್ತು ಪ್ರಚಾರ ಅಭಿಯಾನಗಳನ್ನು ಹೆಚ್ಚು ಅವಲಂಬಿಸಿತ್ತು, ರಾಜ್ಯ ಚುನಾವಣೆಗಳ ಘೋಷಣೆಯ ದಿನಾಂಕದಿಂದ ಅವು ಪೂರ್ಣಗೊಂಡ ದಿನಾಂಕದವರೆಗಿನ ಒಟ್ಟು ಆದಾಯಗಳು ಅರುಣಾಚಲ ಪ್ರದೇಶ (ರೂ. 5,552.57 ಕೋಟಿ), ಸಿಕ್ಕಿಂ (ರೂ. 5,552.41 ಕೋಟಿ), ಮತ್ತು ಒಡಿಶಾ (ರೂ. 5,555.65 ಕೋಟಿ). ಚುನಾವಣಾ ಆಯೋಗದ 90 ದಿನಗಳ ಗಡುವನ್ನು ಮೀರಿ ಖರ್ಚು ವರದಿಯನ್ನು ಸಲ್ಲಿಸುವಲ್ಲಿ ವಿಳಂಬವಾಗಿದ್ದಕ್ಕಾಗಿ ಪಕ್ಷವು ಕ್ಷಮೆಯಾಚಿಸಿದೆ.

ಚುನಾವಣೆಗೂ ಮುನ್ನವೇ ಎಎಪಿ ತೊರೆದ 8 ಮಂದಿ ಶಾಸಕರು!

ನವದೆಹಲಿ: ದೆಹಲಿ ಚುನಾವಣೆಗೆ ಕೇವಲ ಐದು ದಿನಗಳ ಅಂತರ ಇರುವಂತೆಯೇ ಇತ್ತ ಅರವಿಂದ್ ಕೇಜ್ರಿವಾಲ್ ಗೆ ಆಘಾತ ಎದುರಾಗಿದ್ದು, ಟಿಕೆಟ್ ಸಿಗದೇ ಪಕ್ಷದ ವಿರುದ್ಧ ಮುನಿಸಿಕೊಂಡಿದ್ದ 8 ಶಾಸಕರು ಎಎಪಿ ಪಕ್ಷಕ್ಕೆ ಗುಡ್ ಬೈ ಹೇಳಿದ್ದಾರೆ.

ಹೌದು.. ಆಮ್ ಆದ್ಮಿ ಪಕ್ಷದ (ಎಎಪಿ) ಏಳು ಶಾಸಕರು ರಾಜೀನಾಮೆ ನೀಡಿದ್ದು, ಇದು ಮತ್ತೆ ಸಿಎಂ ಆಗುವ ಕನಸು ಕಾಣುತ್ತಿರುವ ಅರವಿಂದ್ ಕೇಜ್ರಿವಾಲ್ ಗೆ ನುಂಗಲಾರದ ತುತ್ತಾಗಿ ಪರಿಣಮಿಸಿದೆ. ರಾಜೀನಾಮೆ ನೀಡಿದ ಶಾಸಕರ ಪೈಕಿ ನರೇಶ್ ಯಾದವ್ (ಮೆಹ್ರೌಲಿ), ರೋಹಿತ್ ಕುಮಾರ್ (ತ್ರಿಲೋಕಪುರಿ), ರಾಜೇಶ್ ರಿಷಿ (ಜನಕ್ಪುರಿ), ಮದನ್ ಲಾಲ್ (ಕಸ್ತೂರ್ಬಾ ನಗರ), ಪವನ್ ಶರ್ಮಾ (ಆದರ್ಶ ನಗರ), ಮತ್ತು ಭಾವನಾ ಗೌಡ್ (ಪಾಲಂ). ಬಿಎಸ್ ಜೂನ್ (ಬಿಜ್ವಾಸನ್) ಮತ್ತು ಗಿರೀಶ್ ಸೋನಿ (ಮಾದಿಪುರ್) ಸೇರಿದ್ದಾರೆ.

ಪಾಲಂ ಕ್ಷೇತ್ರದ ಭಾವನಾ ಗೌಡ್ ತಮ್ಮ ರಾಜೀನಾಮೆ ಪತ್ರದಲ್ಲಿ ಪಕ್ಷದ ಮುಖ್ಯಸ್ಥ ಅರವಿಂದ್ ಕೇಜ್ರಿವಾಲ್ ಅವರ ಬಗ್ಗೆ ತಮ್ಮ ನಿರಾಶೆ ವ್ಯಕ್ತಪಡಿಸಿದ್ದು, ನಿಮ್ಮ ಮೇಲಿನ ನಂಬಿಕೆಯನ್ನು ಕಳೆದುಕೊಂಡಿದ್ದೇನೆ ಎಂದು ಹೇಳಿದ್ದಾರೆ.

ನರೇಶ್ ಯಾದವ್ ಈ ಹಿಂದೆ ಮೆಹ್ರೌಲಿ ಅಭ್ಯರ್ಥಿಯಾಗಿದ್ದರು. ಡಿಸೆಂಬರ್‌ನಲ್ಲಿ ಕುರಾನ್ ಅಪವಿತ್ರ ಪ್ರಕರಣದಲ್ಲಿ ಪಂಜಾಬ್ ನ್ಯಾಯಾಲಯದಿಂದ ಅವರು ದೋಷಿ ಎಂದು ಸಾಬೀತಾಯಿತು ಮತ್ತು ಎರಡು ವರ್ಷಗಳ ಜೈಲು ಶಿಕ್ಷೆ ವಿಧಿಸಲಾಯಿತು. ಫೆಬ್ರವರಿ 5 ರಂದು ನಡೆಯಲಿರುವ ದೆಹಲಿ ಚುನಾವಣೆಗೆ ಎಎಪಿ ತನ್ನ ಐದನೇ ಅಭ್ಯರ್ಥಿಗಳ ಪಟ್ಟಿಯನ್ನು ಬಿಡುಗಡೆ ಮಾಡಿದಾಗ, ನರೇಶ್ ಯಾದವ್ ಬದಲಿಗೆ ಮಹೇಂದರ್ ಚೌಧರಿ ಅವರನ್ನು ಎಎಪಿ ತನ್ನ ಮೆಹ್ರೌಲಿ ಅಭ್ಯರ್ಥಿಯಾಗಿ ಘೋಷಿಸಿತು. ಪಕ್ಷದ ಈ ನಡೆಯಿಂದ ನರೇಶ್ ಯಾದವ್ ಅಸಮಾಧಾನಗೊಂಡಿದ್ದರು.

ಮಹಾಕುಂಭದಿಂದ ಮರಳುತ್ತಿದ್ದ ಪಿಕಪ್ ವಾಹನ ಅಪಘಾತ; 8 ಸಾವು

ಗಾಜಿಪುರ್: ಮಹಾಕುಂಭ ಮೇಳದಿಂದ ವಾಪಸ್ ಆಗುತ್ತಿದ್ದ ಯಾತ್ರಾರ್ಥಿಗಳಿದ್ದ ಪಿಕಪ್ ವಾಹನ ಅಪಘಾತಕ್ಕೆ ಒಳಗಾಗಿದ್ದು, 8 ಮಂದಿ ಸ್ಥಳದಲ್ಲೇ ಸಾವನ್ನಪ್ಪಿದ್ದು, 12 ಮಂದಿ ಗಾಯಗೊಂಡಿದ್ದಾರೆ ಎಂದು ಉತ್ತರ ಪ್ರದೇಶ ಪೊಲೀಸರು ಮಾಹಿತಿ ನೀಡಿದ್ದಾರೆ.

ಯಾತ್ರಾರ್ಥಿಗಳಿದ್ದ ಪಿಕಪ್ ವಾಹನದ ಆಕ್ಸಲ್ ಬ್ರೇಕ್ ಡೌನ್ ಆದ ಪರಿಣಾಮ ಈ ಅನಾಹುತ ಸಂಭವಿಸಿದೆ. ವಾರಾಣಸಿ - ಗಾಜಿಪುರ್ ಗೋರಖ್ಪುರ್ ಚತುಷ್ಪತದ ಸಮೀಪದ ಕುಶ್ಮಿಹಿ ಕಲಾನ್ ಗ್ರಾಮದಲ್ಲಿ ಈ ಅವಘಡ ಸಂಭವಿಸಿದೆ. ಉತ್ತರ ಪ್ರದೇಶ ನೋಂದಣಿಯ ವಾಹನಸಂಖ್ಯೆಯಲ್ಲಿ ಯಾತ್ರಾರ್ಥಿಗಳು ಪ್ರಯಾಗ್ರಾಜ್ನ ಮಹಾಕುಂಭ ಮೇಳದಲ್ಲಿ ಪವಿತ್ರ ಸ್ನಾನ ಮುಗಿಸಿ ಮರಳುತ್ತಿದ್ದರು. ಈ ವೇಳೆ, ವಾಹನದ ಆಕ್ಸಲ್ ಕಟ್ಟಾಗಿದ್ದು, ಹಿಂದಿನಿಂದ ವೇಗವಾಗಿ ಬರುತ್ತಿದ್ದ ಟ್ರಕ್ ಅದಕ್ಕೆ ಡಿಕ್ಕಿ ಹೊಡೆದಿದೆ ಎಂದು ಪೊಲೀಸರು ತಿಳಿಸಿದ್ದಾರೆ.

ಪಿಕಪ್ ವಾಹನದ ಮೇಲೆ ವೇಗವಾಗಿ ಬರುತ್ತಿದ್ದ ಟ್ರಕ್ ಡಿಕ್ಕಿ ಹೊಡೆದ ರಭಸಕ್ಕೆ 8 ಮಂದಿ ಸ್ಥಳದಲ್ಲಿ ಸಾವನ್ನಪ್ಪಿದ್ದು, 12 ಜನರು ಗಾಯಗೊಂಡಿದ್ದಾರೆ.

ಗಾಜಿಪುರ್ ಜಿಲ್ಲಾ ಮ್ಯಾಜಿಸ್ಟ್ರೇಟ್ ಆರ್ಯಕ ಅಖೌರಿ ನೀಡಿದ ಮಾಹಿತಿ ಅನುಸಾರ, ಪಿಕಪ್ ವಾಹನದಲ್ಲಿ 24 ಪ್ರಯಾಣಿಕರಿದ್ದರು. ಇವರೆಲ್ಲರೂ ಗೋರಖ್ಪುರ್ ಮೂಲದವರಾಗಿದ್ದು, ಮಹಾಕುಂಭ ಯಾತ್ರೆ ಮುಗಿಸಿ ಮರಳುತ್ತಿದ್ದರು. ಮೃತದೇಹಗಳನ್ನು ಮರಣೋತ್ತರ ಪರೀಕ್ಷೆಗೆ ಕಳುಹಿಸಲಾಗಿದ್ದು, ಗಾಯಗೊಂಡವರನ್ನು ಗಾಜಿಯಾಪುರ್ ಜಿಲ್ಲಾ ಆಸ್ಪತ್ರೆಗೆ ಚಿಕಿತ್ಸೆ ದಾಖಲಿಸಲಾಗಿದೆ.

ಈ ಅಪಘಾತಕ್ಕೆ ಉತ್ತರ ಪ್ರದೇಶ ಮುಖ್ಯಮಂತ್ರಿ ಯೋಗಿ ಆದಿತ್ಯನಾಥ್ ಕೂಡ ಸಂತಾಪ ವ್ಯಕ್ತಪಡಿಸಿದ್ದು, ಗಾಯಾಳುಗಳಿಗೆ ಸೂಕ್ತ ಚಿಕಿತ್ಸೆಯ ಭರವಸೆ ನೀಡಿದ್ದಾರೆ.

ಭಾರತ - ಇಸ್ರೇಲ್ ಮೈತ್ರಿ ಯೋಜನೆ

ಜೆರುಸಲೇಂ(ಇಸ್ರೇಲ್): ಭಾರತ -ಇಸ್ರೇಲ್ ಮೈತ್ರಿ ಯೋಜನೆಯಡಿಯಲ್ಲಿ ಭಾರತದಿಂದ ಮೊದಲ ಗಣ್ಯ ವ್ಯಕ್ತಿಗಳ ನಿಯೋಗ ಇಸ್ರೇಲ್ನ ಸರ್ಕಾರೇತರ ಸಂಸ್ಥೆ ಶರಕಾ ಮೂಲಕ ಈ ವಾರದ ಮೊದಲಲ್ಲಿ ಇಸ್ರೇಲ್ಗೆ ಕರೆಸಿಕೊಂಡಿತ್ತು. ಇಸ್ರೇಲಿ ಸಮಾಜದ ಬಗೆಗಿನ ಭಾರತೀಯರ ಅಭಿಪ್ರಾಯ ಮತ್ತು ವಾಸ್ತವತೆಯನ್ನು ಅರಿಯಲು, ತಿಳಿವಳಿಕೆಯನ್ನು ಉತ್ತೇಜಿಸಲು ಈ ಯೋಜನೆ ಕೈಗೊಳ್ಳಲಾಗಿದೆ. ಈ ಮೂಲಕ ಭಾರತ-ಇಸ್ರೇಲ್ ಸಂಬಂಧವು ಮತ್ತಷ್ಟು ಬಲಗೊಳ್ಳಲು ಈ ಭೇಟಿ ಸಹಾಯವಾಗಲಿದೆ.ಈ ಬಗ್ಗೆ ಶರಕಾದ ಅಧ್ಯಕ್ಷ ಮತ್ತು ಸಹ-ಸಂಸ್ಥಾಪಕ ಅಮಿತ್ ಡೆರಿ ಭಾರತದ ಗಣರಾಜ್ಯೋತ್ಸವದ ಭೇಟಿಯ ಆರಂಭದಲ್ಲಿ ಹೇಳಿದ್ದರು. ಈ ಭಾರತೀಯ ನಿಯೋಗವನ್ನು ಆತಿಥ್ಯ ವಹಿಸಲು ನಮಗೆ ಗೌರವವಿದೆ. ಇಸ್ರೇಲ್ ಭೇಟಿಯಿಂದ ಭಾರತೀಯರು ಪಡೆಯುವ ಜ್ಞಾನ ಮತ್ತು ಅನುಭವಗಳು ಭಾರತ ಮತ್ತು ಇಸ್ರೇಲ್ ಸಂಬಂಧಗಳ ಭವಿಷ್ಯಕ್ಕೆ ಅಡಿಪಾಯ ಹಾಕುತ್ತವೆ. ಭಾರತದಿಂದ ಬಂದಿರುವ ಮುಸ್ಲಿಂ, ಹಿಂದೂ ಮತ್ತು ಕ್ರಿಶ್ಚಿಯನ್ ನಾಯಕರ ನಿಯೋಗವನ್ನು ಇಸ್ರೇಲ್ನಲ್ಲಿ ಸ್ವಾಗತಿಸಲು ನಾವು ಉತ್ಸುಕರಾಗಿದ್ದೇವೆ. ಇಸ್ರೇಲ್ ಮೇಲೆ ಭಾರತೀಯರು ಸಾಮಾನ್ಯ ಒಲವು ಹೊಂದಿದ್ದಾರೆ. ಅಲ್ಲದೇ ನಮ್ಮ ಸಮಾಜವು ಕೂಡ ಭಾರತೀಯರೊಂದಿಗೆ ಪರಸ್ಪರ ಆಳವಾಗಿ ಪರಿಚಿತವಾಗಿಲ್ಲ. ಆದರೆ, ಈಗಿನ ಭಾರತ-ಇಸ್ರೇಲ್ ಮೈತ್ರಿ ಯೋಜನೆಯು ವಿಶ್ವದ ಅತಿದೊಡ್ಡ ಮುಸ್ಲಿಂ ಸಮುದಾಯ ಹಾಗೂ ಅತಿದೊಡ್ಡ ಪ್ರಜಾಪ್ರಭುತ್ವದೊಂದಿಗೆ ಸಂಬಂಧವನ್ನು ನಿರ್ಮಿಸಲು ಅವಕಾಶವನ್ನು ಒದಗಿಸುತ್ತಿದೆ ಎಂದಿದ್ದರು.

ಆಕ್ಸ್‌ಫರ್ಡ್ ವಿಶ್ವವಿದ್ಯಾನಿಲಯದ ವಿಜ್ಞಾನಿಗಳಿಂದ ಕ್ಯಾನ್ಸರ್‌ಗೆ ಲಸಿಕೆ

ನವದೆಹಲಿ: ಆಕ್ಸ್‌ಫರ್ಡ್ ವಿಶ್ವವಿದ್ಯಾಲಯವು ಹೊಸ ಕ್ಯಾನ್ಸರ್ ಲಸಿಕೆಯನ್ನು ರಚಿಸುತ್ತಿದೆ, ಅದು ನೀವು ಅದನ್ನು ಪಡೆಯುವ ಮೊದಲು ಭಯಾನಕ ರೋಗವನ್ನು ನಿಲ್ಲಿಸುತ್ತದೆ. ಔಷಧೀಯ ದೈತ್ಯ ಜಿಎಸ್ಕೆಯೊಂದಿಗೆ ಅಭಿವೃದ್ಧಿಪಡಿಸಲಾಗುತ್ತಿರುವ ಈ ಲಸಿಕೆಯು ಕ್ಯಾನ್ಸರ್ ಪೂರ್ವ ಹಂತದಲ್ಲಿ ಜೀವಕೋಶಗಳನ್ನು ಗುರಿಯಾಗಿಸುತ್ತದೆ, ಅಂದರೆ ಇದು ರೋಗವು ಎಂದಿಗೂ ಬೆಳೆಯದಂತೆ ತಡೆಯುವ ಸಾಮರ್ಥ್ಯವನ್ನು ಹೊಂದಿರುತ್ತದೆ ಎನ್ನಲಾಗಿದೆ.

''ನಾವು ಈಗ ಪತ್ತೆಹಚ್ಚಲಾಗದದನ್ನು ಪತ್ತೆಹಚ್ಚಲು ಪ್ರಾರಂಭಿಸಬಹುದು'' ಎಂದು ಹೊಸ ಜಿಎಸ್ಕೆ-ಆಕ್ಸ್ಫರ್ಡ್ ಕ್ಯಾನ್ಸರ್ ಇಮ್ಯುನೊ-ಪ್ರಿವೆನ್ಷನ್ ಕಾರ್ಯಕ್ರಮದ ಸಹ-ನೇತೃತ್ವ ವಹಿಸಲಿರುವ ಆಕ್ಸ್ಫರ್ಡ್ ವಿಶ್ವವಿದ್ಯಾಲಯದ ಪ್ರೊಫೆಸರ್ ಸಾರಾ ಬ್ಲಾಗ್ಡೆನ್ ಹೇಳಿದರು. ಪ್ರೊಫೆಸರ್ ಬ್ಲಾಗ್ಡೆನ್ ಅವರ ಪ್ರಕಾರ, ರೋಗವು ನಿಮ್ಮ ದೇಹದ ಮೇಲೆ ವಿನಾಶವನ್ನು ಉಂಟುಮಾಡುವ ಮೊದಲೇ ಲಸಿಕೆ ಕ್ಯಾನ್ಸರ್ ಕೋಶಗಳನ್ನು ನಿಲ್ಲಿಸಲು ಸಾಧ್ಯವಾಗುತ್ತದೆ. ''ಕ್ಯಾನ್ಸರ್ ಎಲ್ಲಿಂದಲೋ ಬರುವುದಿಲ್ಲ.

ನಿಮ್ಮ ದೇಹದಲ್ಲಿ ಬೆಳೆಯಲು ಸುಮಾರು ಒಂದು ಅಥವಾ ಎರಡು ವರ್ಷಗಳು ತೆಗೆದುಕೊಳ್ಳುತ್ತದೆ ಎಂದು ನೀವು ಯಾವಾಗಲೂ ಊಹಿಸುತ್ತೀರಿ, ಆದರೆ, ವಾಸ್ತವವಾಗಿ, ಕ್ಯಾನ್ಸರ್ ಬೆಳೆಯಲು 20 ವರ್ಷಗಳವರೆಗೆ ಅಥವಾ ಕೆಲವೊಮ್ಮೆ ಅದಕ್ಕಿಂತ ಹೆಚ್ಚು ಸಮಯ ತೆಗೆದುಕೊಳ್ಳಬಹುದು ಎಂದು ನಮಗೆ ಈಗ ತಿಳಿದಿದೆ? ಕ್ಯಾನ್ಸರ್ ಆಗಲು ಸಾಮಾನ್ಯ ಕೋಶ ಪರಿವರ್ತನೆಯಾಗಿ'' ಎಂದು ಅವರು ರೇಡಿಯೋ 4 ನ ಟುಡೇ ಕಾರ್ಯಕ್ರಮದಲ್ಲಿ ಹೇಳಿದರು. ''ವಾಸ್ತವವಾಗಿ, ಆ ಸಮಯದಲ್ಲಿ, ಹೆಚ್ಚಿನ ಕ್ಯಾನ್ಸರ್ಗಳು ಈ ಮೂಲಕ ಸಾಗುವಾಗ ಅಗೋಚರವಾಗಿರುತ್ತವೆ ಎಂದು ನಮಗೆ ತಿಳಿದಿದೆ, ಇದನ್ನು ನಾವು ಈಗ ಕ್ಯಾನ್ಸರ್ ಪೂರ್ವ ಹಂತ ಎಂದು ಕರೆಯುತ್ತೇವೆ. ಆದ್ದರಿಂದ ಲಸಿಕೆಯ ಉದ್ದೇಶವು ಸ್ಥಾಪಿತ ಕ್ಯಾನ್ ವಿರುದ್ಧ ಲಸಿಕೆ ಹಾಕುವುದಲ್ಲ, ಆದರೆ ವಾಸ್ತವವಾಗಿ ಕ್ಯಾನ್ಸರ್ ಪೂರ್ವ ಹಂತದ ವಿರುದ್ಧ ಲಸಿಕೆ ಹಾಕುವುದು ಎನ್ನುವುದು.

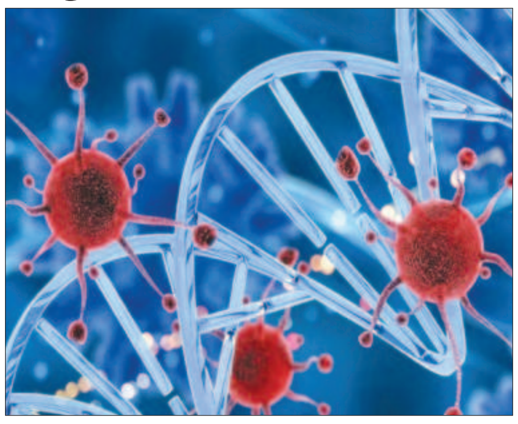

ಉಕ್ರೇನ್ ಅಪಾಟ್‌ಮೆಂಟ್ ಮೇಲೆ ರಷ್ಯಾದ ಡ್ರೋನ್ ದಾಳಿ: 9 ಮಂದಿ ಸಾವು

ಉಕ್ರೇನ್: ಈಶಾನ್ಯ ಉಕ್ರೇನ್ ನಗರ ಸುಮಿಯಲ್ಲಿ ಗುರುವಾರ ಮುಂಜಾನೆ ರಷ್ಯಾದ ಡ್ರೋನ್ ಬಹುಮಹಡಿ ಅಪಾರ್ಟ್ಮೆಂಟ್ ಕಟ್ಟಡದ ಮೇಲೆ ದಾಳಿ ನಡೆಸಿದ್ದು, ಒಂಬತ್ತು ಜನರು ಸಾವನ್ನಪ್ಪಿದ್ದಾರೆ ಮತ್ತು ಮಗು ಸೇರಿದಂತೆ 13 ಜನರು ಗಾಯಗೊಂಡಿದ್ದಾರೆ ಎಂದು ಅಧ್ಯಕ್ಷ ವೊಲೊಡಿಮಿರ್ ಜೆಲೆನ್ಸ್ಕಿ ತಿಳಿಸಿದ್ದಾರೆ.

ಗಂಟೆಯಿಂದ ಗಂಟೆಗೆ ನಾವು ಸುಮಿಯಲ್ಲಿನ ಪರಿಸ್ಥಿತಿಯ ಬಗ್ಗೆ ನವೀಕರಣಗಳನ್ನು ಪಡೆಯುತ್ತೇವೆ. ರಷ್ಯಾದ 'ಶಹೀದ್' (ಡ್ರೋನ್) ಪ್ರಭಾವದ ಸ್ಥಳದಲ್ಲಿ ಕೆಲಸ ನಡೆಯುತ್ತಿದೆ'' ಎಂದು ಜೆಲೆನ್ಸ್ಕಿ ತಮ್ಮ ರಾತ್ರಿಯ ವೀಡಿಯೊ ಭಾಷಣದಲ್ಲಿ ಹೇಳಿದರು.

''ಇದು ರಷ್ಯಾದ ಕ್ರಮಗಳ ಹೆಗ್ಗುರುತಾಗಿದೆ? ಇಡೀ ಕಟ್ಟಡದ ಅನೇಕ ಕುಟುಂಬಗಳ ಜೀವನವನ್ನು ನಾಶಪಡಿಸುತ್ತದೆ. ಅಂತಹ ಪ್ರತಿಯೊಂದು ಮುಷ್ಕರಕ್ಕೂ ಪ್ರಪಂಚದಿಂದ ಉತ್ತರ ಬೇಕು'' ಎಂದು ಅವರು ಹೇಳಿದರು. ''ಭಯೋತ್ಪಾದನೆಯನ್ನು ಶಿಕ್ಷಿಸದೆ ಬಿಡಲು ಸಾಧ್ಯವಿಲ್ಲ.''ಎಂದರು.

ರಷ್ಯಾ ರಾತ್ರೋರಾತ್ರಿ, ಉಕ್ರೇನ್ ಮೇಲೆ 81 ಡ್ರೋನ್ಗಳನ್ನು ಉಡಾಯಿಸಿದೆ, ಇದು ದೇಶಾದ್ಯಂತ ವ್ಯವಹಾರಗಳು ಮತ್ತು ಮನೆಗಳಿಗೆ ಹಾನಿ ಮಾಡಿದೆ ಎಂದು ಉಕ್ರೇನ್ ಮಿಲಿಟರಿ ಗುರುವಾರ ತಿಳಿಸಿದೆ.

ವಾಯುಪಡೆಯು 37 ಡ್ರೋನ್ಗಳನ್ನು ಹೊಡೆದುರುಳಿಸಿದರೆ, ಇತರ 39 ಡ್ರೋನ್ಗಳು ತಮ್ಮ ಗುರಿಗಳನ್ನು ತಲುಪಲಿಲ್ಲ. ಉಳಿದ ಐದು ಡ್ರೋನ್ಗಳಿಗೆ ಏನಾಯಿತು ಎಂಬುದನ್ನು ಅದು ನಿರ್ದಿಷ್ಟಪಡಿಸಿಲ್ಲ.

ವಿಶೇಷ ಅಕ್ಷರ/ ಚಿಹ್ನೆ ಹೊಂದಿರುವ ಯುಪಿಐ ಐಡಿಯಿಂದ ಹಣ ಸೆಂಡ್ ಆಗಲ್ಲ

ನವದೆಹಲಿ: ಯುಪಿಐ ಪೇಮೆಂಟ್‌ನಲ್ಲಿ ಮಹತ್ವದ ಬದಲಾವಣೆಯಾಗಲಿದೆ. ವಿಶೇಷ ಅಕ್ಷರ/ಚಿಹ್ನೆಗಳನ್ನು ಹೊಂದಿರುವ ಯುಪಿಐ ವಹಿವಾಟು ಸ್ವೀಕಾರ ಆಗುವುದಿಲ್ಲ. ನ್ಯಾಷನಲ್ ಪೇಮೆಂಟ್ ಕಾರ್ಪೋರೇಷನ್ ಆಫ್ ಇಂಡಿಯಾ ಯುಪಿಐ ಐಡಿಯಲ್ಲಿ ವಿಶೇಷ ಅಕ್ಷರ, ಚಿಹ್ನೆಗಳನ್ನು ಹೊಂದಿರುವ ಯುಪಿಐ ವಹಿವಾಟು ಸ್ವೀಕರಿಸಲಾಗುವುದಿಲ್ಲ ಎಂದು ಸುತ್ತೋಲೆ ಪ್ರಕಟಿಸಿದೆ. ಯುಪಿಐ ವಹಿವಾಟು ಐಡಿಯನ್ನು ಕ್ರಿಯೇಟ್ ಮಾಡುವಾಗ ಕೇವಲ ಅಕ್ಷರ ಮತ್ತು ಸಂಖ್ಯೆಗಳನ್ನು ಮಾತ್ರ ಬಳಸಬೇಕು. ಯುಪಿಐ ಐಡಿಯಲ್ಲಿ ಸೇರಿದಂತೆ ಇಂತಹ ಯಾವುದೇ ಚಿಹ್ನೆಗಳನ್ನು ಬಳಸಬಾರದು. ಒಂದು ವೇಳೆ ಈ ರೀತಿ ಚಿಹ್ನೆ ಇರುವ ಯುಪಿಐ ಐಡಿ ಬಳಸಿದ್ದರೆ ಪೇಮೆಂಟ್ ಸ್ವೀಕಾರ ಆಗುವುದಿಲ್ಲ ಎಂದು ತಿಳಿಸಿದೆ. ಯುಪಿಐ ವಹಿವಾಟು ಐಡಿಗಳನ್ನು ರಚಿಸಲು ಆಲ್ಫಾನ್ಯೂಮರಿಕ್ ಅಕ್ಷರಗಳನ್ನು ಮಾತ್ರ ಬಳಸುವಂತೆ ಸೂಚಿಸಲಾಗಿದೆ. ಈ ಸೂಚನೆಯ ಹೊರತಾಗಿಯೂ ಕೆಲವರು ವಿಶೇಷ ಅಕ್ಷರಗಳನ್ನು ಬಳಸುವುದನ್ನು ಮುಂದುವರೆಸಿದ್ದಾರೆ. ಇದು ತಾಂತ್ರಿಕ ಸಮಸ್ಯೆಗಳಿಗೆ ಕಾರಣವಾಗುತ್ತದೆ ಎಂದು ಹೇಳಿದೆ. ಫೆಬ್ರವರಿ 1 ರಿಂದ ಐಡಿಗಳು ಸಂಖ್ಯೆಗಳು (0-9) ಮತ್ತು ವರ್ಣಮಾಲೆಯ ಸೇರಿಸಲು ಮಾತ್ರ ಅನುಮತಿಸಲಾಗುತ್ತದೆ.

ಗುಜರಾತ್: ಬುಡಕಟ್ಟು ಮಹಿಳೆಯನ್ನು ವಿವಸ್ತ್ರಗೊಳಿಸಿ, ಬೈಕ್‌ಗೆ ಕಟ್ಟಿ ಮೆರವಣಿಗೆ; 12 ಜನರ ಬಂಧನ

ಅಹಮದಾಬಾದ್: ಗುಜರಾತ್‌ನ ದಾಹೋದ್ ಜಿಲ್ಲೆಯಲ್ಲಿ ಜನವರಿ 28, 2024 ರಂದು ಮಹಿಳೆಯೊಬ್ಬರನ್ನು ವಿವಸ್ತ್ರಗೊಳಿಸಿ, ಬೈಕ್ ಗೆ ಕಟ್ಟಿ, ಧಲ್ಸಿಮಲ್ ಗ್ರಾಮದಲ್ಲಿ ಮೆರವಣಿಗೆ ಮಾಡಿದ್ದಾರೆ.

ಈ ಅಮಾನವೀಯ ಘಟನೆಗೆ ಸಂಬಂಧಿಸಿದಂತೆ ಪೊಲೀಸರು 12 ಜನರನ್ನು ಬಂಧಿಸಿದ್ದಾರೆ. ಆರೋಪಿಗಳಲ್ಲಿ ನಾಲ್ವರು ಮಹಿಳೆಯರು ಮತ್ತು ನಾಲ್ವರು ಅಪ್ರಾಪ್ತ ವಯಸ್ಕರು ಸೇರಿದ್ದಾರೆ. ದಾಹೋದ್ ಪೊಲೀಸ್ ವರಿಷ್ಠಾಧಿಕಾರಿ ರಾಜ್‌ದೀಪ್‌ಸಿನ್ಹ್ ಝಾಲಾ ಅವರ ಪ್ರಕಾರ, ಮಹಿಳೆಯರು ಮತ್ತು ಮಕ್ಕಳು ಸೇರಿದಂತೆ 15-20 ಜನ, ಮಹಿಳೆಯನ್ನು ಅಪಹರಿಸಿ ಈ ಕೃತ್ಯ ಎಸಗಿದ್ದಾರೆ.

ದುಷ್ಕರ್ಮಿಗಳು ಘಟನೆಯನ್ನು ರೆಕಾರ್ಡ್ ಮಾಡಿ ಸಾಮಾಜಿಕ ಮಾಧ್ಯಮದಲ್ಲಿ ಹಂಚಿಕೊಂಡಿದ್ದು, ಇದು ಸ್ಥಳೀಯ ಅಧಿಕಾರಿಗಳ ಗಮನಕ್ಕೆ ಬಂದಿದೆ. ವೀಡಿಯೊ ಪತ್ತೆಯಾದ ನಂತರ ಪೊಲೀಸರು ತ್ವರಿತವಾಗಿ ಕ್ರಮ ತೆಗೆದುಕೊಂಡಿದ್ದು, ಮಹಿಳೆಯನ್ನು ಆಕೆಯ ಅತ್ತೆ-ಮಾವಂದಿರ ಅಕ್ರಮ ಬಂಧನದಿಂದ ರಕ್ಷಿಸಿದ್ದಾರೆ.

ಬಂಧಿತ ವಯಸ್ಕ ಮಹಿಳೆಯರು ನ್ಯಾಯಾಂಗ ಬಂಧನದಲ್ಲಿದ್ದು, ಅಪ್ರಾಪ್ತ ವಯಸ್ಕರನ್ನು ಬಾಲ ನ್ಯಾಯ ಮಂಡಳಿಯ ಮುಂದೆ ಹಾಜರುಪಡಿಸಲಾಗಿದೆ. ನಾಲ್ವರು ಪುರುಷರನ್ನು ವಿಚಾರಣೆಗಾಗಿ ಪೊಲೀಸ್ ಕಸ್ಟಡಿಗೆ ತೆಗೆದುಕೊಳ್ಳಲಾಗಿದೆ. ಇನ್ನೂ ಒಬ್ಬ ಪುರುಷ, ಒಬ್ಬ ಮಹಿಳೆ ಮತ್ತು ಒಬ್ಬ ಅಪ್ರಾಪ್ತ ವಯಸ್ಕ ತಲೆಮರೆಸಿಕೊಂಡಿದ್ದಾರೆ ಎಂದು ಪೊಲೀಸರು ತಿಳಿಸಿದ್ದಾರೆ.

ಸ್ಥಳೀಯ ಮೂಲಗಳ ಪ್ರಕಾರ, ಸಂತ್ರಸ್ತ ಮಹಿಳೆಯ ಪತಿ ಪ್ರಸ್ತುತ ಕೊಲೆ ಪ್ರಕರಣದಲ್ಲಿ ಜೈಲಿನಲ್ಲಿದ್ದಾರೆ. ಹೀಗಾಗಿ ಮಹಿಳೆ ತಮ್ಮ ಅತ್ತೆ-ಮಾವಂದಿರೊಂದಿಗೆ ವಾಸಿಸುತ್ತಿದ್ದರು. ಆದರೆ ಕೌಟುಂಬಿಕ ಕಲಹಗಳಿಂದಾಗಿ ಆಕೆ ಅವರನ್ನು ಬಿಟ್ಟು ಹೋಗಿದ್ದರು ಮತ್ತು ತನ್ನ ಗಂಡನ ಹಳ್ಳಿಯ ವ್ಯಕ್ತಿಯೊಂದಿಗೆ ಸಂಬಂಧ ಹೊಂದಿದ್ದಳು ಹಾಗೂ ಕಳೆದ ಮೂರು ತಿಂಗಳಿಂದ ಆತನೊಂದಿಗೆ ವಾಸಿಸುತ್ತಿದ್ದಳು ಎಂದು ವರದಿಯಾಗಿದೆ.

ಈ ಸಂಬಂಧ ಪ್ರಕರಣ ದಾಖಲಿಸಿಕೊಂಡು ತನಿಖೆ ನಡೆಸುತ್ತಿರುವ ಪೊಲೀಸರು ಉಳಿದ ಆರೋಪಿಗಳಿಗಾಗಿ ಹುಡುಕಾಟ ಮುಂದುವರಿಸಿದ್ದಾರೆ.

ಮಹಾ ಕುಂಭದಲ್ಲಿ ಪವಿತ್ರ ಸ್ನಾನದ ಬಗ್ಗೆ ವ್ಯಕ್ತಿಯ ಅವಹೇಳನ!

ಪ್ರಯಾಗ್ ರಾಜ್: ಪ್ರಯಾಗ್ ರಾಜ್ ನಲ್ಲಿ ನಡೆಯುತ್ತಿರುವ ಮಹಾ ಕುಂಭಮೇಳದ ಬಗ್ಗೆ ಅಸಹ್ಯಕರ ಹೇಳಿಕೆಯೊಂದನ್ನು ವಿಡಿಯೋ ಮೂಲಕ ವ್ಯಕ್ತಿಯೋರ್ವ ನೀಡಿದ್ದಾರೆ. ಮಹಿಳೆಯರ ಘನತೆಗೆ ಚ್ಯುತಿ ತರುವ ಹೇಳಿಕೆ ಇದಾಗಿದ್ದು, ಪೊಲೀರು ಪ್ರಕರಣ ದಾಖಲಿಸಿದ್ದಾರೆ.

ಉತ್ತರ ಪ್ರದೇಶದ ಬರೇಲಿಯ ಶಬೀರ್ ಹುಸೇನ್ ಎಂಬ ವ್ಯಕ್ತಿ ಮಹಾಕುಂಭ ಮೇಳ ಹಾಗೂ ಮಹಿಳೆಯರ ವಿರುದ್ಧ ಅವಹೇಳನಕಾರಿ ಹೇಳಿಕೆ ನೀಡಿರುವ ವ್ಯಕ್ತಿಯಾಗಿದ್ದು, ಆತನ ವಿರುದ್ಧ ಮಿರ್ಗಂಜ್ ಪೊಲೀಸ್ ಠಾಣೆಯಲ್ಲಿ ಬಿಎನ್‌ಎಸ್‌ನ 353 (ಸುಳ್ಳು ಮಾಹಿತಿ, ವದಂತಿಗಳನ್ನು ಹರಡುವುದು) ಪ್ರಕರಣ ದಾಖಲಾಗಿದೆ ಎಂದು ಪೊಲೀಸ್ ಅಧಿಕಾರಿ (ಸಿಒ) ಅಂಜನಿ ಕುಮಾರ್ ತಿವಾರಿ ತಿಳಿಸಿದ್ದಾರೆ.

ಮಹಾ ಕುಂಭದಲ್ಲಿ ಮಹಿಳೆಯರ ಬಗ್ಗೆ ಅವಮಾನಕರ ಕಾಮೆಂಟ್‌ಗಳ ವೀಡಿಯೊದ ತನಿಖೆಯ ನಂತರ ಈ ಕ್ರಮ ಕೈಗೊಂಡಿರುವುದಾಗಿ ಹೇಳಿದ್ದಾರೆ.

ಮೀರ್ಗಂಜ್ ನಿವಾಸಿ ಹುಸೇನ್ ಮಹಾ ಕುಂಭದ ಬಗ್ಗೆ ನಕಲಿ ಸುದ್ದಿ ಪ್ರಸಾರ ಮಾಡಿದ ವೈರಲ್ ಪೋಸ್ಟ್ ಬಂದಿದೆ ಎಂದು ಉಪ ನಿರೀಕ್ಷಕ ಯತೇಂದ್ರ ಕುಮಾರ್ ಎಫ್‌ಐಆರ್ ನಲ್ಲಿ ತಿಳಿಸಿದ್ದಾರೆ.

ಯೋಗಿ ಆದಿತ್ಯನಾಥ್ ಸರ್ಕಾರದಲ್ಲಿ ಮಹಿಳೆಯರನ್ನು ಬೆತ್ತಲೆಗೊಳಿಸಲಾಗುತ್ತಿದೆ ಎಂದು ದೂರಿನಲ್ಲಿ ಹೇಳಲಾಗಿದೆ.

ಹುಸೇನ್ ಅವರ ವೈರಲ್ ಪೋಸ್ಟ್ ಹಿಂದೂ ಧರ್ಮದ ಭಾವನೆಗಳಿಗೆ ನೋವುಂಟು ಮಾಡಿದೆ ಮತ್ತು ಸಮುದಾಯದ ಜನರಲ್ಲಿ ಸಾಕಷ್ಟು ಕೋಪವಿದೆ ಎಂದು ಪೊಲೀಸರು ತಿಳಿಸಿದ್ದಾರೆ. ಪೊಲೀಸರು ಆರೋಪಿಗಳನ್ನು ಹುಡುಕುತ್ತಿದ್ದಾರೆ ಎಂದು ಅಧಿಕಾರಿ ತಿಳಿಸಿದ್ದಾರೆ.

ಸಂಜೆ ಮುಗಿಲು

Postal Registration No.KA/BGW-1823/2019-2021, Posted at Patrika Channel, RMS Bhavan, Bengaluru PSO, Mysore Road, Bengaluru- 560020, RNI No.KARKAN/2002/08054

ರೆಟ್ರೋ ಗೆಟಪ್‌ನಲ್ಲಿ ಅಭಿಮಾನಿಗಳ ಮುಂದೆ ಬಂದ ಶ್ರೀಲೀಲಾ

ಕನ್ನಡದ ಬೆಡಗಿ ಶ್ರೀಲೀಲಾ ಪರಭಾಷೆಗಳಲ್ಲಿ ಬ್ಯುಸಿಯಾಗಿದ್ದಾರೆ. ಹೊಸ ಗೆಟಪ್‌ನಲ್ಲಿ ಕಾಣಿಸಿಕೊಂಡು ಫ್ಯಾನ್ಸ್‌ಗೆ ಸರ್ಪ್ರೈಸ್ ಕೊಟ್ಟಿದ್ದಾರೆ. ಹೊಸ ಸಿನಿಮಾದ ಅಪ್‌ಡೇಟ್ ಮೂಲಕ ನಟಿ ಸಿಹಿಸುದ್ದಿ ನೀಡಿದ್ದಾರೆ.

ಶಿವಕಾರ್ತಿಕೇಯನ್ ನಟನೆಯ 'ಪರಾಶಕ್ತಿ' ಸಿನಿಮಾದಲ್ಲಿ ರೆಟ್ರೋ ಗೆಟಪ್‌ನಲ್ಲಿ ಶ್ರೀಲೀಲಾ ಕಾಣಿಸಿಕೊಂಡಿದ್ದಾರೆ. ಸೀರೆಯುಟ್ಟು ಜಡೆ ಹಾಕಿಕೊಂಡ ಹೊಸ ಲುಕ್‌ನಲ್ಲಿ ನಟಿ ಮಿಂಚಿದ್ದಾರೆ. ಈ ಚಿತ್ರವನ್ನು ಸುಧಾ ಕೊಂಗರ ನಿರ್ದೇಶನ ಮಾಡಿದ್ದಾರೆ.

ಸದ್ಯ ಈ ಸಿನಿಮಾದ ಟೀಸರ್ ರಿವೀಲ್ ಆಗಿದ್ದು, ಕಾಲೇಜು ವಿದ್ಯಾರ್ಥಿಗಳ ಪಾಲಿಟಿಕ್ಸ್ ಕಥೆಯನ್ನು ಒಳಗೊಂಡಿದೆ. ಈ ಚಿತ್ರದಲ್ಲಿ ಶಿವಕಾರ್ತಿಕೇಯನ್, ಶ್ರೀಲೀಲಾ, ರವಿ ಮೋಹನ್, ಅಥರ್ವ ಸೇರಿದಂತೆ ಅನೇಕರು ನಟಿಸಿದ್ದಾರೆ.

ಕ್ಷಮೆ ಅನ್ನೋದು ಸಣ್ಣ ಪದ

ಗೀತಾಗೆ ಸಾರಿ ಕೇಳಿ ಕಣ್ಣೀರು ಹಾಕಿದ ಶಿವಣ್ಣ

ಗೀತಾ ಶಿವರಾಜ್ ಕುಮಾರ್ ಅವರು ಪ್ರತಿ ಹಂತದಲ್ಲೂ ಪತಿಯನ್ನು ಬೆಂಬಲಿಸುತ್ತಾ ಬಂದಿದ್ದಾರೆ. ಶಿವಣ್ಣನಿಗೆ ಬೇಸರ ಆದಾಗ, ದುಃಖ ಆದಾಗ ಅವರ ಪಕ್ಕದಲ್ಲಿ ನಿಂತಿದ್ದರು. ಅದೇ ರೀತಿ ಖುಷಿಯ ಕ್ಷಣವನ್ನು ಕೂಡ ಒಟ್ಟಾಗಿ ಕಳೆದಿದ್ದಾರೆ. ಶಿವರಾಜ್ ಕುಮಾರ್ ಅವರು ಕ್ಯಾನ್ಸರ್ ವಿರುದ್ಧ ಹೋರಾಡುವಾಗ ಬೆಂಬಲಕ್ಕೆ ನಿಂತಿದ್ದು ಗೀತಾ. ಇದನ್ನು ಶಿವರಾಜ್ ಕುಮಾರ್ ಅವರು ಸ್ಮರಿಸಿಕೊಂಡಿದ್ದಾರೆ. ಜೊತೆಗೆ ಪತ್ನಿಗೆ ಅವರು ಧನ್ಯವಾದ ಹೇಳಿದ್ದಾರೆ.

ಬಿ. ಗಣಪತಿ ಅವರ ಯ್ಯೂಟ್ಯೂಬ್ ಚಾನೆಲ್ ಗೆ ನೀಡಿದ ಸಂದರ್ಶನದಲ್ಲಿ ಶಿವಣ್ಣ ಹಾಗೂ ಗೀತಕ್ಕ ಅವರು ಮಾತನಾಡಿದ್ದಾರೆ. ಅವರು ಹಲವು ವಿಚಾರಗಳನ್ನು ಹಂಚಿಕೊಂಡಿದ್ದಾರೆ. ಕ್ಯಾನ್ಸರ್ ವಿಚಾರ ಗೊತ್ತಾಗಿದ್ದು ಹೇಗೆ, ಇದನ್ನು ಹೇಗೆ ಹ್ಯಾಂಡಲ್ ಮಾಡಲಾಯಿತು ಎಂಬುದನ್ನು ವಿವರಿಸಿದ್ದಾರೆ. ಈ ಪರಿಸ್ಥಿತಿಯನ್ನು ಅವರು ನಿರ್ವಹಿಸಿದ ರೀತಿ ಶಿವಣ್ಣನಿಗೆ ಇಷ್ಟ ಆಗಿದೆ.

ಆರಂಭದಲ್ಲಿ ಕ್ಯಾನ್ಸರ್ ಇರುವ ವಿಚಾರವನ್ನು ಶಿವರಾಜ್ ಕುಮಾರ್ ಅವರಿಂದ ಮುಚ್ಚಿಡಲಾಗಿತ್ತು. ಅವರು ಇದನ್ನು ಹೇಗೆ ಸ್ವೀಕರಿಸುತ್ತಾರೇನೋ ಎನ್ನುವ ಭಯ ಗೀತಾ ಅವರನ್ನು ಕಾಡಿತ್ತು. ಹೀಗಾಗಿ ಆರಂಭದಲ್ಲಿ ಇದನ್ನು ಹೇಳಿರಲಿಲ್ಲ. ಕೊನೆಗೆ ಕಿಮೋ ಥೆರಪಿ ಮಾಡಿಸಲೇಬೇಕಾದ ಅನಿವಾರ್ಯತೆ ಎದುರಾದಾಗ ಶಿವರಾಜ್ ಕುಮಾರ್ ಗೆ ಕ್ಯಾನ್ಸರ್ ಇರುವ ವಿಚಾರವನ್ನು ಹೇಳಲೇ ಬೇಕಾಯಿತು. ಆ ಬಳಿಕ ಹಂತ ಹಂತವಾಗಿ ಚಿಕಿತ್ಸೆಗಳು ನಡೆದವು.

ಈ ಎಲ್ಲಾ ಸಂದರ್ಭಗಳಲ್ಲಿ ಶಿವರಾಜ್ ಕುಮಾರ್ ಅವರಿಗೆ ಬೆಂಬಲವಾಗಿ ನಿಂತಿದ್ದು ಗೀತಾ ಅವರು. ಇದನ್ನು ಶಿವರಾಜ್ ಕುಮಾರ್ ನೆನಪಿಸಿಕೊಂಡಿದ್ದಾರೆ. 'ಎಲ್ಲಾ ಸ್ಥಾನವನ್ನು ಪತ್ನಿ ತುಂಬೋಕೆ ಆಗಲ್ಲ. ಆದರೆ, ಗೀತಾ ಅದನ್ನು ತುಂಬಿದ್ದಾಳೆ. ನಾನು ಹಲವು ತಪ್ಪನ್ನು ಮಾಡಿದ್ದೇನೆ. ನಾನು ಫಿಟ್ ಹೌದೋ ಅಲ್ಲವೋ ಅನಿಸುತ್ತದೆ' ಎನ್ನುತ್ತಲೇ ಶಿವಣ್ಣನಿಗೆ ಕಣ್ಣೀರು ಬಂತು.

'ಕ್ಷಮೆ ಕೇಳೋದು ಸಹಜ. ಆದರೆ, ಯೋಚಿಸಿದಾಗ ಅರ್ಥ ಆಳಕ್ಕೆ ಹೋಗುತ್ತದೆ. ಈ ಬೆಂಬಲ ತುಂಬಾನೇ ಗಟ್ಟಿಯಾಗಿತ್ತು. ತಾಯಿ ಆಗಿ, ಗೆಳತಿಯಾಗಿ, ಪತ್ನಿಯಾಗಿ ಅವರು ಬೆಂಬಲಿಸಿದ್ದಾರೆ' ಎಂದು ಶಿವರಾಜ್ ಕುಮಾರ್ ಹೇಳಿಕೊಂಡಿದ್ದಾರೆ.

ಶಿವರಾಜ್ ಕುಮಾರ್ ಈಗಾಗಲೇ ನಿಧಾನವಾಗಿ ಬಣ್ಣದ ಲೋಕದ ಕೆಲಸ ಆರಂಭಿಸಿದ್ದಾರೆ. 'ಸರಿಗಮಪ' ವೇದಿಕೆಗೆ ಅತಿಥಿಯಾಗಿ ಅವರು ಆಗಮಿಸಿದ್ದು, ಇಂದು (ಫೆಬ್ರವರಿ 1) ಹಾಗೂ ನಾಳೆ (ಫೆಬ್ರವರಿ 2) ಈ ಎಪಿಸೋಡ್ ಪ್ರಸಾರ ಕಾಣಲಿದೆ. ಚಿತ್ರರಂಗದ ಅನೇಕ ಸೆಲೆಬ್ರಿಟಿಗಳು ಇದರಲ್ಲಿ ಭಾಗಿ ಆಗಿದ್ದಾರೆ.

ಬೇಬಿ ಬಂಪ್ ಫೋಟೋ ಹಂಚಿಕೊಂಡ ಅಥಿಯಾ ಶೆಟ್ಟಿ

ಬಾಲಿವುಡ್ ಬೆಡಗಿ ಅಥಿಯಾ ಶೆಟ್ಟಿ ಅವರು ಚೊಚ್ಚಲ ಮಗುವಿನ ನಿರೀಕ್ಷೆಯಲ್ಲಿದ್ದಾರೆ. ಇದೀಗ ಬೇಬಿ ಬಂಪ್ ಫೋಟೋವನ್ನು ನಟಿ ಹಂಚಿಕೊಂಡಿದ್ದಾರೆ.

ಕಪ್ಪು ಬಣ್ಣದ ಟಾಪ್ ಮತ್ತು ಬಿಳಿ ಸ್ಕರ್ಟ್ ಧರಿಸಿ ನಟಿ ಬೇಬಿ ಬಂಪ್ ತೋರಿಸಿದ್ದಾರೆ. ತಾಯ್ತನದ ಕಳೆ ಅಥಿಯಾ ಮುಖದಲ್ಲಿ ಎದ್ದು ಕಾಣುತ್ತಿದೆ.

ಇನ್ನೂ ನವೆಂಬರ್‌ನಲ್ಲಿ ನಟಿ ಪ್ರೆಗ್ನೆಂಟ್ ಆಗಿರುವ ಕುರಿತು ಅನೌನ್ಸ್ ಮಾಡಿದ್ದರು. ಬಾಲಿವುಡ್ ಕಲಾವಿದರು ಹಾಗೂ ಫ್ಯಾನ್ಸ್ ಶುಭಹಾರೈಸಿದ್ದರು.

ಇನ್ನೂ ಜ.23ರಂದು ಕೆ.ಎಲ್ ರಾಹುಲ್ ಮತ್ತು ಅಥಿಯಾ ಶೆಟ್ಟಿ ಮದುವೆಯಾದರು. ಗುರುಹಿರಿಯರ ಸಮ್ಮುಖದಲ್ಲಿ ಹಲವು ವರ್ಷಗಳ ಪ್ರೀತಿಗೆ ಮದುವೆಯ ಮುದ್ರೆ ಒತ್ತಿದ್ದರು.

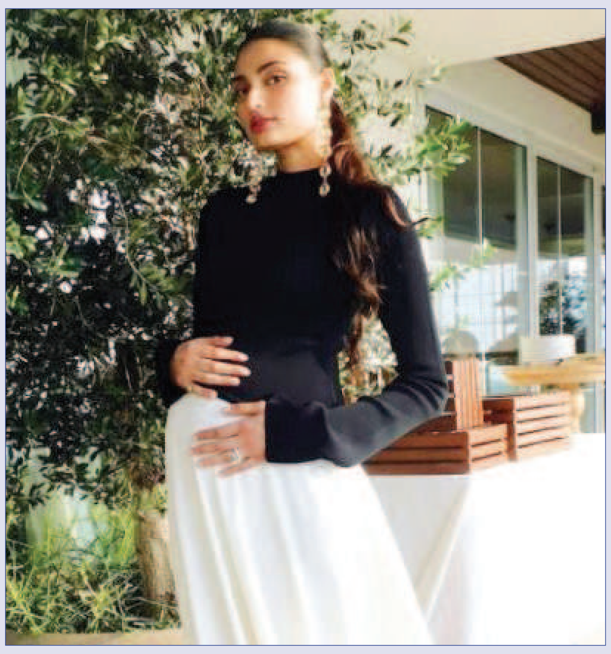

'ಅನಿಮಲ್' ನಿರ್ದೇಶಕನ ಜೊತೆ ಪ್ರಭಾಸ್ ಸಿನಿಮಾ ಶುರುವಾಗೋದು ಯಾವಾಗ?

ಡಾರ್ಲಿಂಗ್ ಪ್ರಭಾಸ್ 'ಕಲ್ಕಿ 2898 ಎಡಿ' ಸಿನಿಮಾದ ಸಕ್ಸಸ್ ಬಳಿಕ ಬ್ಯಾಕ್ ಟು ಬ್ಯಾಕ್ ಸಿನಿಮಾಗಳಲ್ಲಿ ಬ್ಯುಸಿಯಾಗಿದ್ದಾರೆ. 'ಅನಿಮಲ್' ಡೈರೆಕ್ಟರ್ ಸಂದೀಪ್ ರೆಡ್ಡಿ ವಂಗಾ ಜೊತೆ ಪ್ರಭಾಸ್ ಸಿನಿಮಾ ಶುರುವಾಗೋದು ಯಾವಾಗ? ಎಂಬುದಕ್ಕೆ ಇದೀಗ ಉತ್ತರ ಸಿಕ್ಕಿದೆ.

'ದಿ ರಾಜ್ ಸಾಬ್' ಸಿನಿಮಾದ ಕೆಲಸದಲ್ಲಿ ಪ್ರಭಾಸ್ ಬ್ಯುಸಿಯಾಗಿದ್ದಾರೆ. ಇದರ ಜೊತೆಗೆ ಸಂದೀಪ್ ನಿರ್ದೇಶನದ ಸ್ಪಿರಿಟ್ ಚಿತ್ರದ ಕೆಲಸ ಶುರು ಮಾಡಲು ಫ್ಯಾನ್ಸ್ ಯೋಚಿಸಿದ್ದಾರೆ. ಮೇನಲ್ಲಿ 'ಸ್ಪಿರಿಟ್' ಚಿತ್ರದ ಶೂಟಿಂಗ್ ಶುರು ಮಾಡಲು ಚಿತ್ರತಂಡ ಯೋಚಿಸಿದೆ. ಅದಕ್ಕಾಗಿ ಸಿದ್ಧತೆ ಕೂಡ ನಡೆಯುತ್ತಿದೆ.

ಒಂದು ವರ್ಷದಲ್ಲಿ ಈ ಸಿನಿಮಾದ ಕೆಲಸ ಪೂರ್ಣಗೊಳಿಸುವ ಪ್ಲ್ಯಾನ್ ಚಿತ್ರತಂಡಕ್ಕಿದ್ದು, ಮುಂದಿನ ವರ್ಷ 2026ರಲ್ಲಿ ಸಿನಿಮಾ ಬಿಡುಗಡೆ ಆಗಲಿದೆ.

ಈ ಸಿನಿಮಾದಲ್ಲಿ ಪೊಲೀಸ್ ಅಧಿಕಾರಿಯ ಪಾತ್ರದಲ್ಲಿ ಪ್ರಭಾಸ್ ನಟಿಸುತ್ತಿದ್ದಾರೆ. ಡಿಫರೆಂಟ್ ಲುಕ್‌ನಲ್ಲಿ ನಟ ಕಾಣಿಸಿಕೊಳ್ಳಲಿದ್ದಾರೆ. ಸಂದೀಪ್ ರೆಡ್ಡಿ ವಂಗಾ ಡೈರೆಕ್ಷನ್ ಅಂದರೆ ಅಲ್ಲಿ ಆಕ್ಷನ್ ಸೀಕ್ವೆನ್ಸ್‌ಗೆ ಹೆಚ್ಚಿನ ಆದ್ಯತೆ ಇರುತ್ತದೆ. ಹಾಗಾಗಿ ಈ ಚಿತ್ರದ ಮೇಲೆ ಹೆಚ್ಚಿನ ನಿರೀಕ್ಷೆಯಿದೆ.

ರಣಜಿ ಟ್ರೋಫಿಯಲ್ಲೂ ಕೊಹ್ಲಿಯದ್ದು ಅದೇ ಕಥೆ

6 ರನ್‌ಗೆ ಔಟಾಗ್ತಿದ್ದಂತೆ ಮೈದಾನದಿಂದ ಹೊರಟ ಫ್ಯಾನ್ಸ್

ನವದೆಹಲಿ: ಸುಮಾರು 12 ವರ್ಷಗಳ ನಂತರ ರಣಜಿ ಟ್ರೋಫಿ ಪಂದ್ಯದಲ್ಲಿ ಕಾಣಿಸಿಕೊಂಡು ಸಾವಿರಾರೂ ಪ್ರೇಕ್ಷಕರ ಆರ್ಷಣೆಯಾಗಿದ್ದ ರನ್ ಮಿಷಿನ್ ವಿರಾಟ್ ಕೊಹ್ಲಿ, ರೈಲ್ವೇಸ್ ವಿರುದ್ಧ ಪಂದ್ಯದಲ್ಲಿ ಕೇವಲ 6 ರನ್ ಗಳಿಸುವ ಮೂಲಕ ನಿರಾಸೆ ಮೂಡಿಸಿದ್ರು.

ರೈಲ್ವೇಸ್ ವಿರುದ್ಧ 2ನೇ ದಿನದಾಟದಲ್ಲಿ 4ನೇ ಕ್ರಮಾಂಕದಲ್ಲಿ ಬ್ಯಾಟಿಂಗ್‌ಗೆ ಇಳಿದ ದೈತ್ಯ ಆಟಗಾರ, 15 ಎಸೆತಗಳನ್ನು ಎದುರಿಸಿ 1 ಫೋರ್ ಸಹಿತ ಕೇವಲ 6 ರನ್‌ಗಳಿಗೆ ಹಿಮಾಂಶು ಸಾಂಗ್ವಾನ್‌ಗೆ ವಿಕೆಟ್ ಒಪ್ಪಿಸಿ ಮೈದಾನ ತೊರೆದರು. ಕೊಹ್ಲಿ ಡಗ್‌ಔಟ್‌ನತ್ತ ಧಾವಿಸುತ್ತಿದ್ದಂತೆಯೇ ಕಿಕ್ಕಿರಿದು ತುಂಬಿದ್ದ ಪ್ರೇಕ್ಷಕರು ಗೊಣಗುತ್ತಲೇ ಕ್ರೀಡಾಂಗಣದಿಂದ ಹೊರ ನಡೆದರು.

ಫಾರ್ಮ್ ಸ್ಥಿರತೆ ಕಾಯ್ದುಕೊಳ್ಳಲು ಹೆಣಗಾಡುತ್ತಿರುವ ಕೊಹ್ಲಿ, ಬಿಸಿಸಿಐ ಸೂಚನೆ ಮೇರೆಗೆ ದಶಕದ ನಂತರ ರಣಜಿ ಆಡಲು ನಿರ್ಧರಿಸಿದ್ದರು. ದೇಶೀಯ ಪಂದ್ಯದಲ್ಲಿ ಅವರ ಆಟವನ್ನು ಕಣ್ತುಂಬಿಸಿಕೊಳ್ಳಲು ಸಾವಿರಾರು ಪ್ರೇಕ್ಷಕರು

ಎದುರು ನೋಡುತ್ತಿದರು. ಆದರೆ ಕೊಹ್ಲಿ ಎಲ್ಲದಕ್ಕೂ ತಣ್ಣೀರೆರೆಚಿದರು.

ವಿಡಿಯೋ ಸಿಕ್ಕಾಪಟ್ಟೆ ವೈರಲ್: ದಿಗ್ಗಜ ಕ್ರಿಕೆಟಿಗನನ್ನು ಯುವ ಆಟಗಾರ ಹಿಮಾಂಶು ಸಾಂಗ್ವಾನ್ ಔಟ್ ಮಾಡಿದ ವೀಡಿಯೋ ಸಿಕ್ಕಾಪಟ್ಟೆ ವೈರಲ್ ಆಗುತ್ತಿದೆ. ಸಾಂಗ್ವಾನ್ ವೇಗದ ದಾಳಿಗೆ ವಿಕೆಟ್ ಚಿಂದಿಯಾಗಿರುವುದು ಕೊಹ್ಲಿ ಅಭಿಮಾನಿಗಳಿಗೂ ನಿದ್ದೆಗೆಡಿಸಿದೆ.

ಹಿಮಾಂಶು ಸಾಂಗ್ವಾನ್ ಯಾರು?: ರೈಲ್ವೇಸ್ ತಂಡದ ಹಿಮಾಂಶು ಸಾಂಗ್ವಾನ್ ಬಲಗೈ ಮಧ್ಯಮ ವೇಗಿ ಮತ್ತು. ದೆಹಲಿಯವರೇ ಆಗಿರುವ ಸಾಂಗ್ವಾನ್ 2019ರ ಸೆಪ್ಟೆಂಬರ್‌ನಲ್ಲಿ ಲಿಸ್ಟ್-ಎ ದೇಸಿ ಕ್ರಿಕೆಟ್‌ಗೆ ಪದಾರ್ಪಣೆ ಮಾಡಿದರು. 2019-20ರ ವಿಜಯ್ ಹಜಾರೆ ಟ್ರೋಫಿಯಲ್ಲಿ ರೈಲ್ವೇಸ್ ತಂಡದ ಪರವಾಗಿ ಗುರುತಿಸಿಕೊಂಡರು. ನಂತರ 2019-20ರ ಸೈಯದ್ ಮುಷ್ತಾಕ್ ಅಲಿ ಟ್ರೋಫಿಯಲ್ಲಿ ತಮ್ಮ ಟಿ20 ಚೊಚ್ಚಲ ಪಂದ್ಯವನ್ನಾಡಿದ ಸಾಂಗ್ವಾನ್, 2019ರ ಡಿಸೆಂಬರ್ ನಲ್ಲಿ ರೈಲ್ವೇಸ್‌ಗಾಗಿ ರಣಜಿ ಟ್ರೋಫಿಯಲ್ಲಿ ಪ್ರಥಮ ದರ್ಜೆ ಕ್ರಿಕೆಟ್ ಪ್ರವೇಶಿಸಿದರು.

ಗ್ರೇಟರ್ ಹೆಸರುಘಟ್ಟ ಹುಲ್ಲುಗಾವಲು

ಸಂರಕ್ಷಿತ ಪ್ರದೇಶ ಘೋಷಣೆಯಿಂದ ಸ್ಥಳೀಯರಿಗೆ ತೊಡಕಿಲ್ಲ

ಬೆಂಗಳೂರು: 133 ಪ್ರಭೇದದ ಪಕ್ಷಿಗಳ ತಾಣ ಗ್ರೇಟರ್ ಹೆಸರಘಟ್ಟ ಈಗ ಸುರಕ್ಷಿತ ಎಂದು ಅರಣ್ಯ ಸಚಿವ ಈಶ್ವರ ಖಂಡ್ರೆ ಹೇಳಿದ್ದಾರೆ.

ಭವಿಷ್ಯದ ದೃಷ್ಟಿಯಿಂದ ಬೆಂಗಳೂರಿಗೆ ಅತ್ಯಾವಶ್ಯಕವಾಗಿರುವ ಹೆಸರಘಟ್ಟ ಕೆರೆ ಮತ್ತು ಸುತ್ತಲಿನ ಪ್ರದೇಶವನ್ನು 'ಗ್ರೇಟರ್ ಹೆಸರುಘಟ್ಟ ಹುಲ್ಲುಗಾವಲು ಸಂರಕ್ಷಣಾ ಮೀಸಲು' ಎಂದು ಘೋಷಿಸಿದ ಮುಖ್ಯಮಂತ್ರಿ ಮತ್ತು ಸಚಿವ ಸಂಪುಟದ ಎಲ್ಲ ಸಹೋದ್ಯೋಗಿಗಳಿಗೆ ಅವರು ಧನ್ಯವಾದ ಅರ್ಪಿಸಿದ್ದಾರೆ.

133 ಪ್ರಭೇದದ ಪಕ್ಷಿಗಳು, 40 ಸ್ಥಳೀಯ ಹಾಗೂ ನೈಸರ್ಗಿಕ ಸಸ್ಯಗಳು ಮತ್ತು ಚಿರತೆ, ತೋಳ, ಕಾಡುಪಾಪ ಮೊದಲಾದ ವನ್ಯಜೀವಿಗಳಿಗೆ ಆಶ್ರಯತಾಣವಾದ ಈ ಕಾನನ ಮತ್ತು ಹುಲ್ಲುಗಾವಲು ಪ್ರದೇಶದ ಸಂರಕ್ಷಣೆ ನಮ್ಮ ಆದ್ಯತೆಯ ವಿಷಯವಾಗಿತ್ತು. ಈ ಪ್ರದೇಶದಲ್ಲಿ ಹೆಸರಘಟ್ಟ ಕೆರೆ, ಬ್ಯಾತ ಕೆರೆ ಸೇರಿದಂತೆ ಹಲವು ಕೆರೆಗಳಿದ್ದು ವಲಸೆ ಹಕ್ಕಿಗಳ ಸಂತಾನೋತ್ಪತ್ತಿಯ ತಾಣವೂ ಆಗಿದೆ. ಬೆಂಗಳೂರು ನಗರದ ಜನತೆಯ ನೀರಿನ ಅವಶ್ಯಕತೆ ಪೂರೈಸುತ್ತಿದ್ದ ಹೆಸರಘಟ್ಟ ಕೆರೆ ಭವಿಷ್ಯದಲ್ಲೂ ರಾಜಧಾನಿಯ ಪ್ರಮುಖ ಜಲ ಮೂಲವಾಗಲಿದೆ ಎಂದು ಅಭಿಪ್ರಾಯಪಟ್ಟಿದ್ದಾರೆ.

ಬೆಂಗಳೂರು ನಗರ ಜಿಲ್ಲೆ ಯಲಹಂಕ ಉತ್ತರ ತಾಲೂಕಿನ ಒಟ್ಟು 5678.32 ಎಕರೆ ಪ್ರದೇಶವನ್ನು ವನ್ಯಜೀವಿ ಸಂರಕ್ಷಣಾ ಅಧಿನಿಯಮ 1972ರ ಕಲಂ 36(ಎ) ಅನ್ವಯ 'ಗ್ರೇಟರ್ ಹೆಸರುಘಟ್ಟ ಹುಲ್ಲುಗಾವಲು ಸಂರಕ್ಷಣಾ ಮೀಸಲು' ಎಂದು ಘೋಷಿಸಲಾಗಿದ್ದು, ಈಗ ಇಡೀ ಪ್ರದೇಶ ಸುರಕ್ಷಿತವಾಗಿರಲಿದೆ. ಕಳೆದ ಅ.7ರಂದು ಮುಖ್ಯಮಂತ್ರಿ ಸಿದ್ದರಾಮಯ್ಯ ಅವರ ಅಧ್ಯಕ್ಷತೆಯಲ್ಲಿ ನಡೆದ ರಾಜ್ಯ ವನ್ಯಜೀವಿ ಮಂಡಳಿಯ ಸಭೆಯಲ್ಲಿ 'ಗ್ರೇಟರ್ ಹೆಸರುಘಟ್ಟ ಹುಲ್ಲುಗಾವಲು ಸಂರಕ್ಷಣಾ ಮೀಸಲು' ಎಂದು ಘೋಷಿಸುವ ಪ್ರಸ್ತಾವನೆಗೆ ಅನುಮೋದನೆ ನೀಡಲಾಗಿತ್ತು. ಗುರುವಾರ ಸಚಿವ ಸಂಪುಟ ಸಭೆ ಇದಕ್ಕೆ ಅಧಿಕೃತ ಮುದ್ರೆ ಒತ್ತಿದೆ ಎಂದು ತಿಳಿಸಿದ್ದಾರೆ.

ಈ ಘೋಷಣೆಯಿಂದ ಅಪರೂಪದ ನೈಸರ್ಗಿಕ ಹುಲ್ಲುಗಾವಲಿನ ಸಂರಕ್ಷಣೆ ಆಗಲಿದೆ. ಪಕ್ಷಿ ಮತ್ತು ಕೀಟಗಳ ಹಿಸಂರಕ್ಷಣೆಗೆ ಹುಲ್ಲುಗಾವಲಿನ ರಕ್ಷಣೆ ಅತ್ಯಗತ್ಯ. ಬೆಂಗಳೂರಿನೊಳಗೇ ಇರುವ ಇಂತಹ ಸುಂದರ ಹುಲ್ಲುಗಾವಲನ್ನು ರಕ್ಷಿಸಲು ಎಲ್ಲ ಒತ್ತಡಗಳನ್ನೂ ಮೀರಿ ನಿರ್ಧಾರ ಕೈಗೊಳ್ಳಲಾಗಿದೆ ಎಂದು ಅವರು ತಿಳಿಸಿದ್ದಾರೆ.

ಸ್ಥಳೀಯರಿಗೆ ತೊಡಕಿಲ್ಲ

'ಗ್ರೇಟರ್ ಹೆಸರುಘಟ್ಟ ಹುಲ್ಲುಗಾವಲು ಸಂರಕ್ಷಣಾ ಮೀಸಲು' ಎಂದು ಘೋಷಣೆ ಮಾಡಿರುವುದರಿಂದ ಸ್ಥಳೀಯರಿಗೆ ಯಾವುದೇ ತೊಡಕಾಗುವುದಿಲ್ಲ. ಆದರೆ ಈ ಘೋಷಣೆ ಅತ್ಯಮೂಲ್ಯವಾದ ಭೂಮಿಯ ಒತ್ತುವರಿ ಮತ್ತು ಅಪರೂಪದ ಪಕ್ಷಿ, ಪ್ರಾಣಿಗಳ ಕಳ್ಳಬೇಟೆಯನ್ನು ನಿಯಂತ್ರಿಸುತ್ತದೆ ಎಂದು ಸ್ಪಷ್ಟಪಡಿಸಿದ್ದಾರೆ.

ಬ್ಯಾಟಿಂಗ್, ಬೌಲಿಂಗ್ ಪರಾಕ್ರಮ, ಆಂಗ್ಲ ಪಡೆ ತತ್ತರ

ಇಂಗ್ಲೆಂಡ್ ವಿರುದ್ಧ ತವರಿನಲ್ಲಿ ಸರಣಿ ಗೆದ್ದ ಭಾರತ

ಶಿವಂ ದುಬೆ, ಹಾರ್ದಿಕ್ ಪಾಂಡ್ಯ ಬ್ಯಾಟಿಂಗ್ ಪರಾಕ್ರಮ, ರವಿ ಬಿಷ್ಣೋಯಿ, ಹರ್ಷಿತ್ ರಾಣಾ ಉರಿ ಚೆಂಡಿನ ದಾಳಿ ನೆರವಿನಿಂದ ಭಾರತ 4ನೇ ಟಿ20 ಪಂದ್ಯದಲ್ಲಿ ಇಂಗ್ಲೆಂಡ್ ವಿರುದ್ಧ 15 ರನ್‌ಗಳ ರೋಚಕ ಗೆಲುವು ಸಾಧಿಸಿತು. ಈ ಮೂಲಕ 5 ಪಂದ್ಯಗಳ ಟಿ20 ಸರಣಿಯಲ್ಲಿ 3-1 ಮುನ್ನಡೆ ಕಾಯ್ದುಕೊಂಡಿದ್ದು, ಸರಣಿ ಕೈವಶ ಮಾಡಿಕೊಂಡಿತು.

19ನೇ ಓವರ್ ರೋಚಕ: ಕೊನೇ 12 ಎಸೆತಗಳಲ್ಲಿ ಇಂಗ್ಲೆಂಡ್ ಗೆಲುವಿಗೆ 25 ರನ್ ಅಗತ್ಯವಿತ್ತು. ಹರ್ಷಿತ್ ರಾಣಾ ಬೌಲಿಂಗ್‌ನಲ್ಲಿದ್ದರೆ, ಕೊನೆಯ ಬ್ಯಾಟಿಂಗ್ ಭರವಸೆಯಾಗಿದ್ದ ಜೇಮೀ ಓವರ್ಟನ್ ಕ್ರೀಸ್ ನಲ್ಲಿದ್ದರು. ಹರ್ಷಿತ್ ರಾಣಾ ಮೊದಲ ಎಸೆತವನ್ನೇ ಓವರ್ಟನ್ ಬೌಂಡರಿಗಟ್ಟಿದರು. ಬಳಿಕ 2ನೇ ಬಾಲ್ ಡಾಟ್ ಆಯಿತು. 3ನೇ ಎಸೆತದಲ್ಲಿ 2 ರನ್ ಕದ್ದಾಗ ಪಂದ್ಯ ಕೊಂಚವೇ ಇಂಗ್ಲೆಂಡ್‌ನತ್ತ ವಾಲುತ್ತಿತ್ತು. ಆದ್ರೆ 4, 5ನೇ ಎಸೆತದಲ್ಲಿ ಯಾವುದೇ ರನ್ ಬಿಟ್ಟುಕೊಡದ ರಾಣಾ 6ನೇ ಎಸೆತದಲ್ಲಿ ಓವರ್ಟನ್ ವಿಕೆಟ್ ಉಡೀಸ್ ಮಾಡಿದ್ರು. ಇದರೊಂದಿಗೆ ಇಂಗ್ಲೆಂಡ್ ತಂಡದ ಗೆಲುವೂ ಕಸಿಯಿತು.

ಪುಣೆಯ ಮಹಾರಾಷ್ಟ್ರ ಕ್ರಿಕೆಟ್ ಅಸೋಸಿಯೇಷನ್ ಕ್ರೀಡಾಂಗಣದಲ್ಲಿಂದು ನಡೆದ 4ನೇ ಪಂದ್ಯದಲ್ಲಿ ಟಾಸ್ ಸೋತು ಮೊದಲು ಬ್ಯಾಟಿಂಗ್ ಮಾಡಿದ ಟೀಂ ಇಂಡಿಯಾ 20 ಓವರ್‌ಗಳಲ್ಲಿ 9 ವಿಕೆಟ್ ನಷ್ಟಕ್ಕೆ 181 ರನ್ ಗಳಿಸಿತ್ತು. 181 ರನ್‌ಗಳ ಬೃಹತ್ ಮೊತ್ತದ ಗುರಿ ಬೆನ್ನಟ್ಟಿದ ಇಂಗ್ಲೆಂಡ್ 19.4 ಓವರ್‌ಗಳಲ್ಲಿ 166 ರನ್

ಗಳಿಗೆ ತನ್ನೆಲ್ಲಾ ವಿಕೆಟ್ ಕಳೆದುಕೊಂಡಿತು

ಬೃಹತ್ ಮೊತ್ತದ ಚೇಸಿಂಗ್ ಆರಂಭಿಸಿದ ಇಂಗ್ಲೆಂಡ್ ಆರಂಭದಲ್ಲೇ ಅಬ್ಬರಿಸಲು ಶುರು ಮಾಡಿತು. ಆರಂಭಿಕರಾದ ಫಿಲ್ ಸಾಲ್ಟ್ ಹಾಗೂ ಬೆನ್ ಡಕೆಟ್ ಸ್ಫೋಟಕ ಇನ್ನಿಂಗ್ಸ್ ಕಟ್ಟಲು ಶುರು ಮಾಡಿದರು. ಪವರ್ ಪ್ಲೇ ಮುಗಿಯುವ ಹೊತ್ತಿಗೆ ಈ ಜೋಡಿ ಮೊದಲ ವಿಕೆಟ್‌ಗೆ 62 ರನ್ ಗಳಿಸಿತ್ತು. ಡಕೆಟ್ 19 ಎಸೆತಗಳಲ್ಲಿ 39 ರನ್ ಚಚ್ಚಿದ್ರೆ, ಸಾಲ್ಟ್ 21 ಎಸೆತಗಳಲ್ಲಿ ಕೇವಲ 23 ರನ್ ಸಿಡಿಸಿದ್ರು. ಆದ್ರೆ ಬೆಂಕಿ ಆಟವಾಡುತ್ತಿದ್ದ ಡಕೆಟ್ ವೇಗಕ್ಕೆ ರವಿ ಬಿಷ್ಣೋಯಿ ಬ್ರೇಕ್ ಹಾಕಿ ಪೆವಿಲಿಯನ್‌ಗೆ ದಾರಿ ತೋರಿದರು.

ಬ್ರೂಕ್ ಸ್ಫೋಟಕ ಬ್ಯಾಟಿಂಗ್: ಪ್ರಮುಖ ವಿಕೆಟ್ ಕಳೆದುಕೊಂಡು ಸಂಕಷ್ಟಕ್ಕೀಡಾಗಿದ್ದ ಇಂಗ್ಲೆಂಡ್ ತಂಡಕ್ಕೆ ಹ್ಯಾರಿ ಬ್ರೂಕ್ ಅವರ ಅರ್ಧಶತಕ ಬಲ ತುಂಬಿತು. 4ನೇ ಕ್ರಮಾಂಕದಲ್ಲಿ ಕಣಕ್ಕಿಳಿದ ಬ್ರೂಕ್ 26 ಎಸೆತಗಳಲ್ಲಿ ಸ್ಫೋಟಕ 51 ರನ್ (5 ಬೌಂಡರಿ, 2 ಸಿಕ್ಸರ್) ಚಚ್ಚಿದರು. ಇದು ಇಂಗ್ಲೆಂಡ್ ತಂಡಕ್ಕೆ ಜೀವದಾನ ನೀಡಿತ್ತು. ಹ್ಯಾರಿ ಬ್ರೂಕ್ ವಿಕೆಟ್ ಬೀಳುತ್ತಿದ್ದಂತೆ ಮತ್ತೆ ಉಳಿದ ಆಟಗಾರರು ಪೆವಿಲಿಯನ್ ಪರೇಡ್ ನಡೆಸಿದರು. ಆದ್ರೆ ಕ್ರೀಸ್ ನಲ್ಲಿದ್ದ ಆಲ್‌ರೌಂಡರ್ ಜೇಮೀ ಓವರ್ಟನ್ (19 ರನ್ ಗಳಿಸಿ) ಇಂಗ್ಲೆಂಡ್ ತಂಡಕ್ಕೆ ಗೆಲುವು ತಂದುಕೊಡುವ ನಿರೀಕ್ಷೆ ಹೆಚ್ಚಿಸಿದ್ದರು. ಈ ವೇಳೆ ಟೀಂ ಇಂಡಿಯಾ ವೇಗಿ ಹರ್ಷಿತ್ ರಾಣಾ 19ನೇ ಓವರ್‌ನ ಕೊನೇ ಎಸೆತದಲ್ಲಿ ಓವರ್ಟನ್‌ಗೆ ಪೆವಿಲಿಯನ್ ದಾರಿ ತೋರಿ ಟೀಂ ಇಂಡಿಯಾ ಗೆಲುವಿಗೆ ಸಹಕಾರಿಯಾದರು.

ಇದಕ್ಕೂ ಮುನ್ನ ಬ್ಯಾಟಿಂಗ್ ಮಾಡಿದ ಟೀಂ ಇಂಡಿಯಾ 20 ಓವರ್‌ಗಳಲ್ಲಿ 181 ರನ್ ಗಳಿಸಿತ್ತು. ಮೊದಲ 12 ರನ್‌ಗಳಿಗೆ 3 ಪ್ರಮುಖ ವಿಕೆಟ್ ಕಳೆದುಕೊಂಡು ಸಂಕಷ್ಟಕ್ಕೀಡಾಗಿದ್ದ ಭಾರತ ತಂಡಕ್ಕೆ ಒಂದೆಡೆ ಅಭಿಷೇಕ್ ಶರ್ಮಾ, ರಿಂಕು ಸಿಂಗ್, ಹಾರ್ದಿಕ್ ಪಾಂಡ್ಯ, ಶಿವಂ ದುಬೆ ಬ್ಯಾಟಿಂಗ್‌ನಲ್ಲಿ ಬಲ ತುಂಬಿದರು.

ಪಾಂಡ್ಯ, ದುಬೆ ಅರ್ಧಶತಕಗಳ ಬ್ಯಾಟಿಂಗ್: ಮಧ್ಯಮ ಕ್ರಮಾಂಕದಲ್ಲಿ ಕಣಕ್ಕಿಳಿದ ಪಾಂಡ್ಯ ಇಂಗ್ಲೆಂಡ್ ಬೌಲರ್‌ಗಳನ್ನು ಹಿಗ್ಗಾಮುಗ್ಗಾ ಚೆಂಡಾಡಿದರು. 27 ಎಸೆತಗಳಲ್ಲಿ 4 ಬೌಂಡರಿ, 4 ಸಿಕ್ಸರ್‌ನೊಂದಿಗೆ ಸ್ಫೋಟಕ ಅರ್ಧಶತಕ ಸಿಡಿಸಿದ್ರು. ಒಟ್ಟು 30 ಎಸೆತಗಳಲ್ಲಿ 53 ರನ್ ಸಿಡಿಸಿ ಔಟಾದರು. ಇದರೊಂದಿಗೆ ತಾಳ್ಮೆಯ ಬ್ಯಾಟಿಂಗ್ ಮಾಡಿದ ಶಿವಂ ದುಬೆ 34 ಎಸೆತಗಳಲ್ಲಿ 53 ರನ್ (7 ಬೌಂಡರಿ, 2 ಸಿಕ್ಸರ್) ಚಚ್ಚಿದರು. ಇದರೊಂದಿಗೆ ಅಭಿಷೇಕ್ ಶರ್ಮಾ 29 ರನ್, ರಿಂಕು ಸಿಂಗ್ 30 ರನ್‌ಗಳ ಕೊಡುಗೆ ನೀಡಿದರು.

ಗ್ರಾಪಂ ಮಾಜಿ ಅಧ್ಯಕ್ಷನ ಮಗನ ಕೊಲೆ

ಚರಂಡಿಯಲ್ಲಿ ಶವ ಮುಚ್ಚಿಹಾಕಿ ಕೊಲೆಗಾರ ಎಸ್ಕೇಪ್

ಚಿಕ್ಕಬಳ್ಳಾಪುರ: ಗ್ರಾಮ ಪಂಚಾಯತಿ ಮಾಜಿ ಅಧ್ಯಕ್ಷನ ಮಗನನ್ನ ಕೊಲೆ ಮಾಡಿ ಚರಂಡಿಯಲ್ಲಿ ಮುಚ್ಚಿಹಾಕಿ ಕೊಲೆಗಾರ ಎಸ್ಕೇಪ್ ಆಗಿರುವ ಘಟನೆ ಚಿಕ್ಕಬಳ್ಳಾಪುರ ತಾಲೂಕಿನ ಮರಸನಹಳ್ಳಿ ಕೆರೆ ಬಳಿ ಇರುವ ಬಡಾವಣೆಯಲ್ಲಿ ನಡೆದಿದೆ.

ಹಾರೋಬಂಡೆ ಗ್ರಾಮದ ಮಾಜಿ ಗ್ರಾಮ ಪಂಚಾಯತಿ ಅಧ್ಯಕ್ಷ ನಾಗರೆಡ್ಡಿ ಮಗ 30 ವರ್ಷದ ಮಾರುತೇಶ್ ಕೊಲೆಯಾಗಿರುವ ದುರ್ದೈವಿ. ಅಂದಹಾಗೆ ಪಾಳುಬಿದ್ದ ಬಡಾವಣೆಯೊಂದರ ಚರಂಡಿಯಲ್ಲಿ ಮೃತದೇಹ ಪತ್ತೆಯಾಗಿದೆ. ಕೊಲೆಯಾದ ಮಾರುತೇಶ್ ಪ್ಲಂಬರ್ ಹಾಗೂ ಎಲೆಕ್ಟ್ರಿಕ್ ಕೆಲಸ ಮಾಡುತ್ತಿದ್ದ. ಕುಡಿದ ಅಮಲಿನಲ್ಲಿ ಜೊತೆಗಾರನಿಂದಲೇ ಕೊಲೆಯಾಗಿರುವ ಶಂಕೆ ವ್ಯಕ್ತವಾಗಿದೆ.

ಘಟನಾ ಸ್ಥಳದಲ್ಲಿ ಬೈಕ್ ಹಾಗೂ ಮದ್ಯದ ಬಾಟಲಿಗಳು ಪತ್ತೆಯಾಗಿವೆ. ಮೂರು ದಿನಗಳಿಂದ ನಾಪತ್ತೆಯಾಗಿದ್ದ ಮಾರುತೇಶ್ ಇಂದು ಶವವಾಗಿ ಪತ್ತೆಯಾಗಿದ್ದಾನೆ. ಸ್ಥಳಕ್ಕೆ ಚಿಕ್ಕಬಳ್ಳಾಪುರ ಎಸ್ಪಿ ಕುಶಾಲ್ ಚೌಕ್ಸೆ ಭೇಟಿ ಪರಿಶೀಲನೆ ನಡೆಸಿದರು.

ಇನ್ನೂ ಶಂಕಿತ ಆರೋಪಿಯೊರ್ವ ಗ್ರಾಮದಲ್ಲಿ ಕೊಲೆ ಮಾಡಿರುವ ಬಗ್ಗೆ ಅಸ್ಪಷ್ಟವಾಗಿ ಮಾತನಾಡಿದ್ದ ಎನ್ನಲಾಗಿದ್ದು ಇದರ ಸುಳಿ ಮೇರೆಗೆ ಪರಿಶೀಲನೆ ಮಾಡಿದಾಗ ಮೃತದೇಹ ಇರೋದು ಪತ್ತೆಯಾಗಿದೆ. ಹೀಗಾಗಿ ಪೊಲೀಸರು ಶಂಕಿತ ಆರೋಪಿಯ ಬೆನ್ನುಬಿದ್ದಿದ್ದಾರೆ, ಆತನ ಬಂಧನದ ಬಳಿಕ ಕೊಲೆಗೆ ಅಸಲಿ ಕಾರಣ ತಿಳಿದುಬರಲಿದೆ.

Printed, Published & Owned by N.Venugopal Krishna, Printed at DASHAPRAMATHI MUDRANALAYA, No.433/1, Chikkavitalenahalli Village, Thagachagere Post, Kasaba Hobli, Channapatna Taluk, Ramanagar District, Pin-562160. Published at No.15, Ground Floor, 12th Block, 5th Main, Kumara Park (West), Behind BDA Head Office, Bengaluru-560020. Editor: N.Venugopal Krishna, Mobile No.+91 94835 89085, email: sanjemugilu@gmail.com