ಸುದ್ದಿಗಳ ಹೊನಲು
ಸಂಜೆ ಮುಗಿಲು
ಕನ್ನಡ ಪ್ರಾದೇಶಿಕ ಸಂಜೆ ದಿನಪತ್ರಿಕೆ
ಸಂಪುಟ: 22, ಸಂಚಿಕೆ: 102, ಪುಟಗಳು: 8, ಬುಧವಾರ, 22 ಜನವರಿ 2025 RNI NO. KARKAN/2002/08054
epaper: www.sanjemugilu.com
ಬೆಂಗಳೂರು। ಬೆಂಗಳೂರು ಗ್ರಾಮಾಂತರ। ಕೋಲಾರ। ಚಿಕ್ಕಬಳ್ಳಾಪುರ। ರಾಮನಗರ। ಮಂಡ್ಯ। ಮೈಸೂರು। ಚಾಮರಾಜನಗರ
₹3

ವೇಣು ಸಾರಥ್ಯದಲ್ಲಿ...

ದಶಪ್ರಮತಿ ಮುದ್ರಣಾಲಯ
dashapramathi mudranalaya
PRE-PRESS PRINTERS
Contact: +91 9483589085 | e-mail: dashapramathimudranalaya@gmail.com
We Undertake Printing of Newspapers | Tabloids | Magazines

ಸುಭಾಷಿತ

''ನುಡಿದರೆ ಮುತ್ತಿನ ಹಾರದಂತಿರಬೇಕು,
ನುಡಿದರೆ ಮಾಣಿಕ್ಯದ ದೀಪ್ತಿಯಂತಿರಬೇಕು,
ನುಡಿದರೆ ಸ್ಫಟಿಕದ ಶಲಾಕೆಯಂತಿರಬೇಕು,
ನುಡಿದರೆ, ನುಡಿದರೆ ಲಿಂಗ ಮೆಚ್ಚಿ
ಅಹುದಹುದೆನಬೇಕು''.

। ಬಸವಣ್ಣ

ಪಂಚಾಂಗ

(ಮಂಗಳವಾರ 21, ಜನವರಿ-2025)

- ಶ್ರೀ ಕ್ರೋಧಿ ನಾಮ ಸಂವತ್ಸರ,
- ಉತ್ತರಾಯಣ, ಹಿಮಂತ ಋತು,
- ಪುಷ್ಯ ಮಾಸ, ಕೃಷ್ಣ ಪಕ್ಷ,
- ತಿಥಿ: ಅಷ್ಟಮಿ • ನಕ್ಷತ್ರ: ಸ್ವಾತಿ
- ರಾಹುಕಾಲ: 12.34 ರಿಂದ 2.01
- ಗುಳಿಕಕಾಲ: 11.08 ರಿಂದ 12.34
- ಯಮಗಂಡಕಾಲ: 8.16ರಿಂದ 9.42

ಸಂಕ್ಷಿಪ್ತ ಸುದ್ದಿ

ಫ್ಯಾಮಿಲಿ ಪ್ಲ್ಯಾನಿಂಗ್ ಚಿಕಿತ್ಸೆಗೆ ದಾಖಲಾಗಿದ್ದ ಬಾಣಂತಿ ಸಾವು

ಮಡಿಕೇರಿ: ಎರಡೇ ಮಕ್ಕಳು ಸಾಕು ಇನ್ಮುಂದೆ ಮಕ್ಕಳು ಮಾಡಿಕೊಳ್ಳೋದು ಬೇಡವೆಂದು ಲ್ಯಾಪ್ರೊಸ್ಕೋಪಿ ಶಸ್ತ್ರಚಿಕಿತ್ಸೆಗೆ ಒಳಗಾದ ಮಹಿಳೆಯೊಬ್ಬರು ಆಪರೇಷನ್ ಥಿಯೆಟರ್‌ಗೆ ಹೋಗಿದ್ದ ವೇಳೆ ತೀವ್ರ ಅಸ್ವಸ್ಥಗೊಂಡು ಮೃತಪಟ್ಟ ಘಟನೆ ಕೊಡಗು ಜಿಲ್ಲೆಯ ಕುಶಾಲನಗರದ ಸಮುದಾಯ ಆರೋಗ್ಯ ಕೇಂದ್ರದಲ್ಲಿ ನಡೆದಿದೆ.

ಶಾಂತಿ (27) ಮೃತಪಟ್ಟ ಬಾಣಂತಿ. ಮೂಲತಃ ಪಿರಿಯಾಪಟ್ಟಣ ತಾಲೂಕಿನ ಬೂದಿತಿಟ್ಟು ಗ್ರಾಮದ ಚೇಳಾದೋರೆ ಎಂಬುವವರ ಪತ್ನಿ ಶಾಂತಿ ಅವರು, ಮಂಗಳವಾರ ತಮ್ಮ ಗಂಡ ಹಾಗೂ 2 ತಿಂಗಳು 10 ದಿನದ ಮಗುವಿನೊಂದಿಗೆ ಕುಶಾಲನಗರ ಸಮುದಾಯ ಆರೋಗ್ಯ ಕೇಂದ್ರಕ್ಕೆ ಆಗಮಿಸಿದ್ದಾರೆ. ಪುಟ 2

ಉತ್ತರ ಕನ್ನಡದ ಯಲ್ಲಾಪುರದಲ್ಲಿ ಭೀಕರ ಅಪಘಾತ

ಕಾರವಾರ: ಉತ್ತರ ಕನ್ನಡ ಜಿಲ್ಲೆಯ ಯಲ್ಲಾಪುರ ತಾಲೂಕಿನಲ್ಲಿ ಭೀಕರ ಅಪಘಾತವೊಂದು ಸಂಭವಿಸಿದೆ. ತರಕಾರಿ ತುಂಬಿದ ಲಾರಿ ಪಲ್ಟಿಯಾಗಿ 9 ಮಂದಿ ದಾರುಣ ಸಾವನ್ನಪ್ಪಿರುವ ಘಟನೆ ನಡೆದಿದೆ.

» **9 ಮಂದಿ ದಾರುಣ ಸಾವು**

ಯಲ್ಲಾಪುರ ತಾಲೂಕಿನ ರಾಷ್ಟ್ರೀಯ ಹೆದ್ದಾರಿ 63ರ ಗುಳ್ಳಾಪುರ ಘಟ್ಟ ಭಾಗದಲ್ಲಿ ತಡರಾತ್ರಿ ಘಟನೆ ನಡೆದಿದ್ದು, ಸುಮಾರು 17 ಮಂದಿ ಗಾಯಗೊಂಡಿದ್ದಾರೆ ಎಂದು ತಿಳಿದುಬಂದಿದೆ. ಮೃತರು ಹಾವೇರಿ ಜಿಲ್ಲೆಯ ಸವಣೂರಿನವರು ಎನ್ನಲಾಗಿದೆ.

ತರಕಾರಿ ತುಂಬಿದ್ದ ಹಾವೇರಿಯಿಂದ ಅಂಕೋಲದ ಕಡೆ ಹೊರಟಿತ್ತು, ಲಾರಿಯಲ್ಲಿ 30 ಮಂದಿ ಕುಳಿತಿದ್ದರು. ಪುಟ 2

ಬೆಂಗಳೂರಿನಲ್ಲಿ ಇನ್ನೂ ಮುಗಿಯದ ಇ ಖಾತಾ ಸಂಕಷ್ಟ

ಗೊಂದಲ ಬಗೆಹರಿಸಲು ಬಿಬಿಎಂಪಿ ಸರ್ಕಸ್

ಬೆಂಗಳೂರು: ರಾಜಧಾನಿ ಬೆಂಗಳೂರಿನಲ್ಲಿ ಆಸ್ತಿ ಮಾರಾಟ, ಖರೀದಿ ಸೇರಿದಂತೆ ಇತರೆ ಕೆಲಸಗಳಿಗೆ ಇ-ಖಾತಾ ಕಡ್ಡಾಯಗೊಳಿಸಲಾಗಿದೆ. ಇತ್ತ ಇ-ಖಾತಾ ಪಡೆಯಲು ಪ್ರತಿ ವಾರ್ಡ್‌ನ ಬಿಬಿಎಂಪಿಯ ಕಚೇರಿಗಳಲ್ಲಿ ಅವಕಾಶ ಕಲ್ಪಿಸಿದರೂ, ಬೆಂಗಳರು ಒನ್ ಕೇಂದ್ರಗಳಲ್ಲಿ ಇ-ಖಾತಾ ಪಡೆಯಲು ಅವಕಾಶ ನೀಡಿದ್ದರೂ ನಗರವಾಸಿಗಳಿಗೆ ಮಾತ್ರ ಸಮಸ್ಯೆ ತಪ್ಪದಂತಾಗಿದೆ. ದಾಖಲೆಗಳು ಸರಿಯಿದ್ದರೆ ಸರ್ವರ್ ಸರಿ ಇರಲ್ಲ, ಸರ್ವರ್ ಸರಿಯಿದ್ದರೆ ದಾಖಲೆ ಇಲ್ಲ ಎಂಬಂಥ ಸಂದಿಗ್ಧ ಪರಿಸ್ಥಿತಿಗೆ ಸಿಲುಕಿರುವ ಜನ ಇ-ಖಾತಾ ಪಡೆಯಲು ಪರದಾಡುತ್ತಿದ್ದಾರೆ.

ಇನ್ನು ಕೃಷಿಭೂಮಿಯಿಂದ ಪರಿವರ್ತನೆಯಾದ ಜಾಗಗಳು, ಬಿಡಿಎ ಸ್ವಾಧೀನದ ಬಳಿಕ ಕೈಬಿಟ್ಟ ಜಾಗಗಳು, ಎ ಖಾತಾ, ಬಿ ಖಾತಾ ಪಡೆಯುವಾಗ ಮ್ಯಾನುವಲ್ ಇದ್ದಿದ್ದರಿಂದ ಕೆಲ ದಾಖಲೆಗಳು ಇಲ್ಲದಿದ್ರೂ ಖಾತಾ ಲಭ್ಯವಾಗಿದೆ. ಆದರೆ, ಇದೀಗ ಇ-ಖಾತಾ ಮಾಡಿಸಲು ಕೆಲವು ದಾಖಲೆಗಳು ಸೂಕ್ತ ರೀತಿಯಲ್ಲಿ ಒದಗಿಸಲು ಆಗದೇ ಇರುವುದು ಜನರಿಗೆ ಸಂಕಷ್ಟ ತಂದಿಟ್ಟಿದೆ.

ಹೊಸ ವೆಬ್‌ಸೈಟ್ ಆರಂಭಿಸಿದರೂ ಬಗೆಹರಿಯದ ಸಮಸ್ಯೆ ಮತ್ತೊಂದೆಡೆ, ಇ-ಖಾತಾ ಇಲ್ಲದ ಸುಮಾರು 5 ಲಕ್ಷ ಆಸ್ತಿಗಳನ್ನು ಗುರುತಿಸಿರುವ ಪಾಲಿಕೆ, ಇತ್ತೀಚೆಗಷ್ಟೇ ಇ-ಖಾತಾ ಪಡೆಯಲು ಹೊಸ ವೆಬ್‌ಸೈಟ್ ಕೂಡ ಬಿಡುಗಡೆ ಮಾಡಿತ್ತು. ಆದರೆ, ಎಷ್ಟೇ ಸರ್ಕಸ್ ಮಾಡಿದರೂ ಕೂಡ ನಿರೀಕ್ಷಿತಮಟ್ಟದಲ್ಲಿ ಜನರಿಗೆ ಇ-ಖಾತಾ ತಲುಪಿಸುವುದರಲ್ಲಿ ಪಾಲಿಕೆ ಯಶಸ್ವಿ ಆಗಿಲ್ಲ.

ಈಡೇರದ ತಾತ್ಕಾಲಿಕ ಕೇಂದ್ರ ತೆರೆಯುವ ಭರವಸೆ: ಇತ್ತೀಚೆಗಷ್ಟೇ ಇ-ಖಾತಾ ತೆರೆಯಲು ಪಾಸ್‌ಪೋರ್ಟ್ ಕಚೇರಿ ಮಾದರಿಯಲ್ಲಿ ತಾತ್ಕಾಲಿಕ ಕೇಂದ್ರಗಳನ್ನು ತೆರೆಯುತ್ತೇವೆ ಎಂದಿದ್ದ ಪಾಲಿಕೆಯ ಮಾತು ಬರೀ ಮಾತಾಗಿಯೇ ಉಳಿದಿದೆ. ಇತ್ತ ಇ-ಖಾತಾ ಪಡೆಯುವ ಸರ್ಕಸ್‌ನಲ್ಲಿ ಬೇಸತ್ತ ಜನರು ಇ-ಖಾತಾ ಇಲ್ಲದೇ ಇರುವುದರಿಂದ ಆಸ್ತಿಗಳನ್ನು ಮಾರಾಟ ಮಾಡಲೂ ಪುಟ 2

ಸಿಎಂ ಬದಲಾವಣೆ ಚರ್ಚೆ ಮುನ್ನೆಲೆಗೆ!

ಕಾಂಗ್ರೆಸ್ ಸಮಾವೇಶದಲ್ಲಿ, ಹೈಕಮಾಂಡ್ ಮುಂದೆಯೇ ಮೊಳಗಿದ ಘೋಷಣೆ

ಬೆಳಗಾವಿ: ಒಂದೆಡೆ ಅದ್ದೂರಿಯಾಗಿ ಕಾಂಗ್ರೆಸ್ ಸಮಾವೇಶ ನಡೆಯುತ್ತಿದ್ದರೆ ಮತ್ತೊಂದೆಡೆ, ಮುಂದಿನ ಸಿಎಂ ಚರ್ಚೆ ಮತ್ತೆ ಮುನ್ನೆಲೆಗೆ ಬಂದಿದೆ. ಹೈಕಮಾಂಡ್ ನಾಯಕರಿದ್ದ ಕಾರ್ಯಕ್ರಮದಲ್ಲಿಯೇ ಕಾಂಗ್ರೆಸ್ ಕಾರ್ಯಕರ್ತರು ಮುಂದಿನ ಸಿಎಂ ಡಿಕೆ ಶಿವಕುಮಾರ್ ಎಂದು ಘೋಷಣೆ ಕೂಗಿದ್ದಾರೆ. ಡಿಕೆ ಶಿವಕುಮಾರ್ ಫೋಟೋ ಹಿಡಿದ ಬೆಂಬಲಿಗರು ಕಾರ್ಯಕರ್ಮದಲ್ಲಿ ಘೋಷಣೆ ಮೊಳಗಿಸಿದ್ದಾರೆ.

ಸಿದ್ದು, ಡಿಕೆಶಿ ಬಳಿಕ ಮಲ್ಲಿಕಾರ್ಜುನ ಖರ್ಗೆ ತ್ಯಾಗದ ಮಾತು: ಸಮಾವೇಶದಲ್ಲಿ ನೆರೆದಿದ್ದ ಕಾರ್ಯಕರ್ತರು ಡಿಸಿಎಂ ಡಿಕೆ ಶಿವಕುಮಾರ್ ಮುಂದಿನ ಸಿಎಂ ಎಂದು ಘೋಷಣೆ ಕೂಗಿದ್ದಾರೆ. ಆದರೆ, ತಮ್ಮ ಭಾಷಣದಲ್ಲಿ ತ್ಯಾಗದ ಮಾತನಾಡಿದ ಎಐಸಿಸಿ ಅಧ್ಯಕ್ಷ ಮಲ್ಲಿಕಾರ್ಜುನ ಖರ್ಗೆ, ನಯವಾಗಿಯೇ ಎಲ್ಲರಿಗೂ ಸಂದೇಶ ರವಾನಿಸಿದ್ದಾರೆ. ನಾವು ತ್ಯಾಗ ಮಾಡಲು ಸಾಧ್ಯವಾ ಎಂದು ಪ್ರಶ್ನಿಸಿದ್ದಾರೆ. 2004ರಲ್ಲಿ ಸೋನಿಯಾ ಗಾಂಧಿ ಪ್ರಧಾನ ಮಂತ್ರಿಯಾಗಬೇಕಿತ್ತು, ಆದರೆ ಅವರು ಹುದ್ದೆಯನ್ನು ತ್ಯಾಗ ಮಾಡಿದ್ದರು ಎಂದಿದ್ದಾರೆ.

ಏತನ್ಮಧ್ಯೆ, ಕುರ್ಚಿ ಕಾಳಗ ಮತ್ತು ಕಾಂಗ್ರೆಸ್ ಮಾಡುತ್ತಿರುವ ಸಮಾವೇಶವನ್ನು ಟೀಕಿಸಿದ ಬಿಜೆಪಿ ಹಾಗೂ ಜೆಡಿಎಸ್ ನಾಯಕರು ಸಮಾವೇಶದ ಬಗ್ಗೆ ಲೇವಡಿ ಮಾಡಿದ್ದಾರೆ. ಕೇಂದ್ರ ಸಚಿವ ಹೆಚ್‌ಡಿ ಕುಮಾರಸ್ವಾಮಿ ಮಾತನಾಡಿ, ಗೂಟ ಹೊಡ್ಕೊಂಡು ಕುಳಿತುಕೊಳ್ಳಿ, ನಿಮಗೆ ಯಾರು ಬೇಡ ಅಂದರು ಎಂದಿದ್ದಾರೆ.

1924ರ ಕಾಂಗ್ರೆಸ್‌?ಗೂ ಇಂದಿನ ಕಾಂಗ್ರೆಸ್‌?ಗೂ ಎಲ್ಲಿಯ ಸಂಬಂಧ ಎಂದು ಕೇಂದ್ರ ಸಚಿವ ಪ್ರಲ್ಹಾದ್ ಜೋಶಿ ಪ್ರಶ್ನಿಸಿದ್ದಾರೆ.

ಡಿಕೆ ಶಿವಕುಮಾರ್ ಸಿಎಂ ಆಗ್ತಾರೆಂದ ಜೈನಮುನಿ: ಹುಬ್ಬಳ್ಳಿಯ ವರೂರಿನ ಗುಣಧರನಂದಿ ಸ್ವಾಮೀಜಿ ಭವಿಷ್ಯ ನುಡಿದಿದ್ದು, ಡಿಕೆ ಶಿವಕುಮಾರ್ ಸಿಎಂ ಆಗಿಯೇ ಆಗುತ್ತಾರೆ ಎಂದಿದ್ದಾರೆ. ಅದೇ ವೇದಿಕೆಯಲ್ಲಿದ್ದ ಡಿಕೆ ಶಿವಕುಮಾರ್ ಈ ಕುರಿತು ಪ್ರತಿಕ್ರಿಯಿಸಿ, ನೀವು ಆಶೀರ್ವಾದ ಮಾಡಿದಾಗಲೆಲ್ಲ ನಮಗೆ ಏಟು ಕೊಟ್ಟಿದೆ ಎಂದಿದ್ದಾರೆ. ಪುಟ 2

ಮಹಾಕುಂಭ ಮೇಳಕ್ಕೆ ಭೇಟಿ ನೀಡಿ ತ್ರಿವೇಣಿ ಸಂಗಮದಲ್ಲಿ ಮಿಂದೆದ್ದ ಸುಧಾಮೂರ್ತಿ

ನವದೆಹಲಿ: ರಾಜ್ಯಸಭಾ ಸಂಸದೆ, ಇನ್ಫೋಸಿಸ್ ಫೌಂಡೇಶನ್ ಸಹ ಸಂಸ್ಥಾಪಕಿ ಸುಧಾಮೂರ್ತಿ ಉತ್ತರ ಪ್ರದೇಶದ ಪ್ರಯಾಗ್ ರಾಜ್ ನಲ್ಲಿ ನಡೆಯುತ್ತಿರುವ ಮಹಾಕುಂಭ ಮೇಳಕ್ಕೆ ಭೇಟಿ ನೀಡಿ, ತ್ರಿವೇಣಿ ಸಂಗಮದಲ್ಲಿ ಮಿಂದೆದ್ದಿದ್ದಾರೆ. ದೇಶ ವಿದೇಶಗಳಿಂದ ಕೋಟ್ಯಂತರ ಭಕ್ತರು ಪ್ರಯಾಗ್ ರಾಜ್ ಮಹಾಕುಂಭಕ್ಕೆ ಆಗಮಿಸಿ ಸಂಗಮದಲ್ಲಿ ಸ್ನಾನ ಮಾಡುತ್ತಿದ್ದಾರೆ. ಮೂರು ದಿನಗಳ ಕಾಲ ಪವಿತ್ರ ತ್ರಿವೇಣಿ ಸಂಗಮದಲ್ಲಿ ಸ್ನಾನ ಮಾಡಿ ಪೂರ್ವಜರಿಗೆ ತರ್ಪಣ ನೀಡುವುದಾಗಿ ಸುಧಾಮೂರ್ತಿ ತಿಳಿಸಿದರು. ಪುಟ 2

ಮಗನ ಎದುರೇ ಪತ್ನಿಗೆ ಪೆಟ್ರೋಲ್ ಸುರಿದು ಬೆಂಕಿ ಹಚ್ಚಿದ ಪತಿ

ಮೈಸೂರು: ಪತ್ನಿ ತವರು ಮನೆಗೆ ಹೋಗಿದ್ದಕ್ಕೆ ಕೋಪಗೊಂಡ ಪತಿ ತನ್ನ ಮಗನ ಎದುರೇ ಪತ್ನಿ ಮೇಲೆ ಪೆಟ್ರೋಲ್ ಸುರಿದು ಬೆಂಕಿ ಹಚ್ಚಿದ ಘಟನೆ ಹೆಚ್.ಡಿ ಕೋಟೆಯ ಹನುಮಂತ ನಗರದಲ್ಲಿ ನಡೆದಿದೆ.

ಪತಿಯ ಕ್ರೌರ್ಯದಿಂದ ಗಾಯಗೊಂಡ ಮಹಿಳೆಯನ್ನು ಮಧುರ ಎಂದು ಗುರುತಿಸಲಾಗಿದೆ. ಆಕೆಯ ಗಂಡ ಮಲ್ಲೇಶ್ ನಾಯ್ಕ್ ಪೆಟ್ರೋಲ್ ಸುರಿದು ಬೆಂಕಿ ಹಚ್ಚಿದ್ದಾನೆ. ಮಹಿಳೆಗೆ ಸದ್ಯ ಮೈಸೂರಿನ ಖಾಸಗಿ ಆಸ್ಪತ್ರೆಯಲ್ಲಿ ಚಿಕಿತ್ಸೆ ನೀಡಲಾಗುತ್ತಿದ್ದು, ಸಾವು ಬದುಕಿನ ನಡುವಿನ ಹೋರಾಟ ಮಾಡುತ್ತಿದ್ದಾರೆ.

ಮಲ್ಲೇಶ್ ನಾಯ್ಕ್ ಮೂಲತಃ ವಿಜಯನಗರ ಜಿಲ್ಲೆ ಕೂಡ್ಲಗಿ ತಾಲೂಕಿನ ಬಿಬಿ ತಾಂಡದವನು. ಕಳೆದ 8 ವರ್ಷಗಳ ಹಿಂದೆ ಅದೇ ಗ್ರಾಮದ ಮಧುರಳನ್ನ ವಿವಾಹವಾಗಿದ್ದ. ಸದ್ಯ ಮೈಸೂರು ಜಿಲ್ಲೆ ಹೆಚ್.ಡಿ ಕೋಟೆಯ ಕೆಎಸ್‌ಆರ್‌ಟಿಸಿ ಡಿಪೋದಲ್ಲಿ ಮೆಕಾನಿಕ್ ಆಗಿ ಕೆಲಸ ಮಾಡುತ್ತಿದ್ದಾನೆ.

ಮಲ್ಲೇಶ್ ಆರೇಳು ವರ್ಷಗಳಿಂದ ಪತ್ನಿಗೆ ವರದಕ್ಷಿಣೆ ಕಿರುಕುಳ ಹಾಗೂ ಅನುಮಾನದಿಂದ ನೋಡುತ್ತಿದ್ದ. ಅಲ್ಲದೇ ಪ್ರತಿ ದಿನ ಕುಡಿದು ಬಂದು ತವರು ಮನೆಯಿಂದ ಸೈಟ್ ಕೊಡಿಸುವಂತೆ ಗಲಾಟೆ ಮಾಡುತ್ತಿದ್ದ. ಈ ನಡುವೆ ಕೆಲ ದಿನಗಳ ಹಿಂದೆ ಒಂದೆರೆಡು ದಿನಗಳ ಮಟ್ಟಿಗೆ ಮಧುರ ತವರು ಮನೆಗೆ ಹೋಗಿದ್ದರು. ಈ ವಿಚಾರವನ್ನೇ ಇಟ್ಟುಕೊಂಡು ಪತ್ನಿಗೆ ಪೆಟ್ರೋಲ್ ಎರಚಿ ಬೆಂಕಿ ಹಚ್ಚಿದ್ದಾನೆ.

ಈ ಸಂಬಂಧ ಕೋಟೆ ಪೊಲೀಸ್ ಠಾಣೆಯಲ್ಲಿ ಪ್ರಕರಣ ದಾಖಲಾಗಿದೆ.

ಮಂತ್ರಾಲಯದ ಸಂಸ್ಕೃತ ವಿದ್ಯಾಪೀಠದ ವಾಹನ ಪಲ್ಟಿ

ನಾಲ್ವರು ದುರ್ಮರಣ

ರಾಯಚೂರು: ಮಂತ್ರಾಲಯದ ಸಂಸ್ಕೃತ ವಿದ್ಯಾಪೀಠದ ವಾಹನ ಪಲ್ಟಿಯಾಗಿ ನಾಲ್ವರು ದುರ್ಮರಣಕ್ಕೀಡಾಗಿರುವ ಘಟನೆ ರಾಯಚೂರಿನ ಸಿಂಧನೂರು ನಗರದ ಹೊರವಲಯದಲ್ಲಿ ತಡರಾತ್ರಿ ನಡೆದಿದೆ.

ಘಟನೆಯಲ್ಲಿ ಮೂವರು ವಿದ್ಯಾರ್ಥಿಗಳು, ಓರ್ವ ಚಾಲಕ ಸಾವನ್ನಪ್ಪಿದ್ದಾರೆ. ವಿದ್ಯಾರ್ಥಿಗಳಾದ ಹಯವದನ (18), ಸುಜಯೇಂದ್ರ (22), ಅಭಿಲಾಷ (20) ಹಾಗೂ ಚಾಲಕ ಜಂಸಾಲಿ ಶಿವ (20) ಮೃತ ದುರ್ದೈವಿಗಳು.

14 ಮಂದಿ ಪ್ರಯಾಣಿಸುತ್ತಿದ್ದ ಕ್ರೂಸರ್ ವಾಹನವು ಮಂತ್ರಾಲಯದಿಂದ ಕೊಪ್ಪಳದ ಆನೆಗುಂದಿಯ ನರಹರಿ ತೀರ್ಥರ ವೃಂದಾವನಕ್ಕೆ ತೆರಳುತ್ತಿತ್ತು. ಈ ವೇಳೆ ಆಕ್ಸಿಲರೇಟರ್ ಕಟ್ ಆಗಿದ್ದರಿಂದ ವಾಹನ ಪಲ್ಟಿ ಹೊಡೆದಿದೆ. ಘಟನೆಗೆ ಚಾಲಕನ ಅತಿವೇಗ ಮತ್ತು ನಿರ್ಲಕ್ಷ್ಯವೇ ಕಾರಣ ಎಂದು ಮೇಲ್ನೋಟಕ್ಕೆ ಕಂಡುಬಂದಿದೆ.

ಸದ್ಯ ಗಾಯಗೊಂಡ 10 ವಿದ್ಯಾರ್ಥಿಗಳನ್ನ ರಾಯಚೂರಿನ ಖಾಸಗಿ ಆಸ್ಪತ್ರೆಗೆ ದಾಖಲಿಸಿದ್ದು, ಚಿಕಿತ್ಸೆ ಕೊಡಿಸಲಾಗುತ್ತಿದೆ. ಈ ಪೈಕಿ ಓರ್ವ ವಿದ್ಯಾರ್ಥಿ ಸ್ಥಿತಿ ಗಂಭೀರವಾಗಿದೆ ಎಂದು ವೈದ್ಯರು ತಿಳಿಸಿದ್ದಾರೆ.

ಸಿಂಧನೂರು ಟ್ರಾಫಿಕ್ ಪೊಲೀಸ್ ಠಾಣೆಯಲ್ಲಿ ಪ್ರಕರಣ ದಾಖಲಾಗಿದೆ. ಘಟನಾ ಸ್ಥಳಕ್ಕೆ ಮಂತ್ರಾಲಯ ಶ್ರೀಗಳು ಆಗಮಿಸಿ ಮಾಹಿತಿ ಪಡೆದಿದ್ದಾರೆ.

ಬೆಂಗಳೂರಿನಲ್ಲಿ ಹೆಚ್ಚಾದ ಜ್ವರ, ಸಾಂಕ್ರಾಮಿಕ ರೋಗ

ವೈರಲ್ ಫಿವರ್ ಪ್ರಕರಣಗಳಲ್ಲಿ ಏರಿಕೆ

ಬೆಂಗಳೂರು: ಪದೇ ಪದೇ ಬದಲಾಗುತ್ತಿರುವ ವಾತಾವರಣದಿಂದಾಗಿ ಮತ್ತು ಇತರ ಕಾರಣಗಳಿಂದ ಬೆಂಗಳೂರಿನಲ್ಲಿ ಜ್ವರ ಪ್ರಕರಣಗಳು ಹೆಚ್ಚಾಗಿವೆ. ಮಕ್ಕಳಲ್ಲಿ ಜ್ವರ, ಕೆಮ್ಮು, ಗಂಟಲು ನೋವು, ಕೆಮ್ಮು, ಶೀತ, ನೆಗಡಿ ವಾಂತಿ ಪ್ರಕರಣಗಳು ಹೆಚ್ಚಾಗಿದೆ. ಬದಲಾದ ವಾತವರಣ ಹಿನ್ನಲೆ ವೈರಲ್ ಜ್ವರ ಕೂಡಾ ಕಾಣಿಸಿಕೊಳ್ಳುತ್ತಿರುವುದು ಆಸ್ಪತ್ರೆಗಳ ಅಂಕಿಅಂಶಗಳಿಂದ ತಿಳಿದುಬಂದಿದೆ.

ಬೆಂಗಳೂರು ಸೇರಿದಂತೆ ಕರ್ನಾಟಕದಾದ್ಯಂತ ಕಳೆದ ಕೆಲವು ವಾರಗಳಿಂದ ಒಂದು ವಾರ ಮಳೆ ಬಂದರೆ, ಮತ್ತೊಂದು ವಾರ ಬಿಸಿಲು, ದಿಢೀರ್ ಮಳೆ, ಸೆಖೆ ಹಾಗೂ ಜನರಲ್ಲಿ ಸಾಂಕ್ರಾಮಿಕ ರೋಗಗಳ ಹರಡುವಿಕೆ ಹೆಚ್ಚಾಗಿದೆ. ಕ್ಷಣ ಕ್ಷಣಕ್ಕೂ ಬದಲಾಗುವ ವಾತಾವರಣದಿಂದಾಗಿ ಆರೋಗ್ಯ ಸಮಸ್ಯೆಗಳು ಹೆಚ್ಚಾಗುತ್ತಿದ್ದು, ಮಕ್ಕಳ ಆರೋಗ್ಯದ ಮೇಲೆ ನಿಗಾವಹಿಸುವಂತೆ ವೈದ್ಯರು ಸಲಹೆ ನೀಡಿದ್ದಾರೆ.

ವೈದ್ಯರು ಹೇಳಿದ್ದೇನು?: ಮಕ್ಕಳಲ್ಲಿ ನ್ಯುಮೋನಿಯಾ, ಉಸಿರಾಟದ ಸಮಸ್ಯೆ ಹಾಗೂ ವೈರಲ್ ಫಿವರ್ ಹೆಚ್ಚಾಗಿದೆ. ಕೆಮ್ಮು, ಜ್ವರ, ಉಸಿರಾಟದ ಸಮಸ್ಯೆ ಹೆಚ್ಚುತ್ತಿದೆ. ಮಕ್ಕಳ ಜೊತೆ ಪೋಷಕರಲ್ಲಿಯೂ ಹೆಚ್ಚು ಆರೋಗ್ಯದ ಸಮಸ್ಯೆ ಕಾಡುತ್ತಿದೆ. ಅತಿಯಾದ ವಾತವರಣ ಬದಲಾವಣೆಯಿಂದ ಮಕ್ಕಳು ಜ್ವರ, ಕೆಮ್ಮಿನಂಥ ಸಮಸ್ಯೆಯಿಂದ ಬಳಲುತ್ತಿದ್ದು ಆಸ್ಪತ್ರೆಗಳ ಒಪಿಡಿಯಲ್ಲಿ ರೋಗಿಗಳ ಏರಿಕೆ ಕಂಡಿದೆ. ಈ ಹಿನ್ನೆಲೆ ಚಳಿಗಾಲದಲ್ಲಿ ಮಕ್ಕಳನ್ನು ಬಹಳ ಜಾಗೃತಿಯಿಂದ ನೋಡಿಕೊಳ್ಳುವಂತೆ ಹಾಗೂ ವೈರಲ್ ಫಿವರಗಳ ಬಗ್ಗೆ ಜಾಗ್ರತೆ ವಹಿಸುವಂತೆ ಮಲ್ಲೇಶ್ವರದ ಕೆಸಿ ಜನರಲ್ ಆಸ್ಪತ್ರೆ ವೈದ್ಯ ಡಾ. ಸುರೇಶ್ ಎಚ್ಚರಿಕೆ ನೀಡಿದ್ದಾರೆ.

ಏನೇನು ಮುನ್ನೆಚ್ಚರಿಕೆ ವಹಿಸಬೇಕು?

ಜನರು ಮನೆ ಸುತ್ತ ಸ್ವಚ್ಛತೆ ಕಾಪಾಡುವುದು ಅಗತ್ಯ. ಜತೆಗೆ ಬಿಸಿ ನೀರನ್ನೇ ಕುಡಿಯುವುದು ಉತ್ತಮ. ಆರೋಗ್ಯಕರ ಆಹಾರ ಸೇವನೆ ಮಾಡಬೇಕು ಎಂದು ವೈದ್ಯರು ಸಲಹೆ ನೀಡಿದ್ದಾರೆ. ಒಟ್ಟಿನಲ್ಲಿ ಮಳೆ, ಬಿಸಿಲು, ಚಳಿಯಿಂದಾಗಿ ಸಂಕಷ್ಟಕ್ಕೀಡಾಗಿರುವ ಬೆಂಗಳೂರು ಜನರಿಗೆ ಇದೀಗ ಆರೋಗ್ಯ ಸಮಸ್ಯೆಗಳು ಮತ್ತೊಂದು ರೀತಿ ತಲೆ ನೋವಾಗಿ ಪರಿಣಮಿಸಿದೆ.

---

2 ಲಕ್ಷ ಮೌಲ್ಯದ 3 ಹಸುಗಳ ಕಳ್ಳತನ

ಹೆಲ್ಮೆಟ್ ಧರಿಸಿ ಹಸು ಕದ್ದವ ಅರೆಸ್ಟ್

ಬೆಂಗಳೂರು: ಇತ್ತೀಚೆಗಷ್ಟೇ ಚಾಮರಾಜಪೇಟೆಯಲ್ಲಿ ಹಸುವಿನ ಕೆಚ್ಚಲು ಕೊಯ್ದು ವಿಕೃತಿ ಮೆರೆದಿದ್ದ ಪ್ರಕರಣ ನಡೆದಿತ್ತು. ಈ ಬೆನ್ನಲ್ಲೇ ಅಮೃತಹಳ್ಳಿ ಪೊಲೀಸ್ ಠಾಣಾ ವ್ಯಾಪ್ತಿಯಲ್ಲಿ ಹಸುಗಳು ಕಳ್ಳತನವಾಗಿರುವ ಘಟನೆ ನಡೆದಿದ್ದು, ತಡವಾಗಿ ಬೆಳಕಿಗೆ ಬಂದಿದೆ.

ಹೆಲ್ಮೆಟ್ ಧರಿಸಿ ಬಂದ ವ್ಯಕ್ತಿಯೊಬ್ಬ 2 ಲಕ್ಷ ರೂ. ಮೌಲ್ಯದ ಮೂರು ಹಸುಗಳನ್ನು ಕಳ್ಳತನ ಮಾಡಿದ್ದಾನೆ. ಕಳ್ಳನ ಕೈಚಳಕದ ದೃಶ್ಯ ಸಿಸಿಟಿವಿಯಲ್ಲಿ ಸೆರೆಯಾಗಿದೆ.

ಜಕ್ಕೂರಿನ ಸರ್ಕಾರಿ ಶಾಲೆಯ ಸಮೀಪ ಖಾಲಿ ಜಾಗದಲ್ಲಿ ಹಸುಗಳನ್ನು ಕಟ್ಟಿಹಾಕಲಾಗಿತ್ತು. ಆದ್ರೆ ಜ.15ರಂದು ಬೆಳಗ್ಗೆ 11 ಗಂಟೆ ಸುಮಾರಿಗೆ ಕಾಣೆಯಾಗಿವೆ. ಮೂರು ದಿನಗಳು ಹುಡುಕಾಟ ನಡೆಸಿದ ಮಾಲೀಕರು ಬಳಿಕ ಅಮೃತಹಳ್ಳಿ ಪೊಲೀಸ್ ಠಾಣೆಗೆ ದೂರು ನೀಡಿದ್ದಾರೆ. ದೂರಿನ ಅನ್ವಯ ಜ.19ರಂದು ಎಫ್‌ಐಆರ್ ದಾಖಲಾಗಿದೆ. ಪುಟ 2

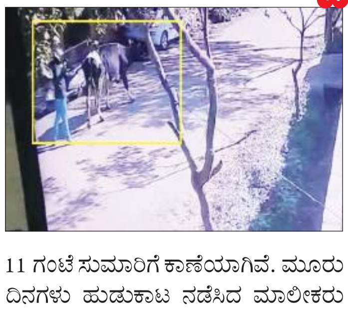

ವೃದ್ಧನನ್ನು ಕೊಂದು ಶವ ಮುಚ್ಚಿಟ್ಟ ಕಾಡಾನೆ!

ಹಾಸನ: ಕಾಡಾನೆಯೊಂದು ವೃದ್ಧನ ಮೇಲೆ ಏಕಾಏಕಿ ದಾಳಿ ನಡೆಸಿ ಕೊಂದು, ಶವದ ಮೇಲೆ ಕಾಫಿ ಗಿಡ ಮುಚ್ಚಿದ ಘಟನೆ ಆಲೂರು ತಾಲೂಕಿನ ಅಡಿಬೈಲು ಗ್ರಾಮದಲ್ಲಿ ನಡೆದಿದೆ.

ಕಾಡಾನೆ ದಾಳಿಗೆ ಬಲಿಯಾದ ವೃದ್ಧರನ್ನು ಪುಟ್ಟಯ್ಯ (78) ಎಂದು ಗುರುತಿಸಲಾಗಿದೆ. ಮಂಗಳವಾರ ಸಂಜೆ ಮಗ್ಗೆ ಗ್ರಾಮದಿಂದ ಅಡಿಬೈಲು ಗ್ರಾಮಕ್ಕೆ ನಡೆದುಕೊಂಡು ಹೋಗುತ್ತಿದ್ದ ವೇಳೆ ಆನೆ ದಾಳಿ ನಡೆಸಿದೆ. ಕಾಲಿನಿಂದ ತುಳಿದು ಮರಕ್ಕೆ ಅಪ್ಪಳಿಸಿದೆ. ಇದರಿಂದ ವೃದ್ಧ ಸ್ಥಳದಲ್ಲೇ ಸಾವಿಗೀಡಾಗಿದ್ದಾರೆ. ಬಳಿಕ ಆನೆ ಶವಕ್ಕೆ ಕಾಫಿ ಗಿಡಗಳನ್ನು ಮುಚ್ಚಿ ಹೋಗಿದೆ.

ಬುಧವಾರ ಮುಂಜಾನೆ ಕಾಫಿ ತೋಟದಲ್ಲಿ ಪುಟ್ಟಯ್ಯ ಶವ ಪತ್ತೆಯಾಗಿದೆ. ಸ್ಥಳಕ್ಕೆ ಪೊಲೀಸರು ಭೇಟಿ ನೀಡಿ ಪರಿಶೀಲನೆ ನಡೆಸಿದ್ದಾರೆ.

ರಾಯಚೂರಿನ ಮೃತ್ಯುಂಜಯ ಮಠ, ಗೋಶಾಲೆ ನೆಲಸಮ

ರಾಯಚೂರು: ತಾಲೂಕಿನ ಏಗನೂರು ಗ್ರಾಮದ ಬಳಿಯ ಮೃತ್ಯುಂಜಯ ಮಠ ಹಾಗೂ ಗೋಶಾಲೆಯನ್ನು ಅಧಿಕಾರಿಗಳು ಬೆಳ್ಳಂಬೆಳಿಗ್ಗೆಯಿಂದ ಕಾರ್ಯಾಚರಣೆ ನಡೆಸಿ ತೆರವು ಮಾಡುತ್ತಿದ್ದಾರೆ.ಸುಮಾರು 4 ಎಕರೆ ಸರ್ಕಾರಿ ಜಾಗದಲ್ಲಿ ಮಠ, ಗೋಶಾಲೆ ನಡೆಸುತ್ತಿದ್ದ ಹಿನ್ನೆಲೆ ಅಧಿಕಾರಿಗಳು ಗ್ರಾಮಸ್ಥರ ವಿರೋಧದ ನಡುವೆಯೂ ತೆರವು ಕಾರ್ಯಾಚರಣೆಗೆ ಇಳಿದಿದ್ದಾರೆ. ಕಳೆದ 10 ವರ್ಷಗಳಿಂದ ಸರ್ಕಾರಿ ಜಾಗದಲ್ಲಿ ಮೃತ್ಯುಂಜಯ ಮಠ ನಡೆಸುತ್ತಿರುವ ಜ್ಞಾನಾನಂದಸ್ವಾಮಿ ಕುಂಭಮೇಳಕ್ಕೆ ಹೋಗಿದ್ದು, ರಾಯಚೂರು ಎಸಿ ಗಜಾನನ ಬಾಳೆ ನೇತೃತ್ವದಲ್ಲಿ ತೆರವು ಕಾರ್ಯಾಚರಣೆ ನಡೆದಿದೆ. ರಾಯಚೂರು ಜಿಲ್ಲಾಧಿಕಾರಿ ನಿತೀಶ್.ಕೆ ಆದೇಶದ ಮೇರೆಗೆ ಮಠ ತೆರವಿಗೆ ಅಧಿಕಾರಿಗಳು ಮುಂದಾಗಿದ್ದು, ಇಲ್ಲಿನ ಕಟ್ಟಡಗಳು, ಗೋಶಾಲೆಯನ್ನು ತೆರವು ಮಾಡುತ್ತಿದ್ದಾರೆ. ರಾಜೀವ್ ಗಾಂಧಿ ವಸತಿ ಯೋಜನೆಗೆ ಮಂಜೂರಾದ ಜಾಗದಲ್ಲಿರುವ ಮಠ ತೆರವಿಗೆ ಗ್ರಾಮಸ್ಥರು ವಿರೋಧ ವ್ಯಕ್ತಪಡಿಸಿದ್ದಾರೆ. ಗ್ರಾಮಸ್ಥರ ವಿರೋಧದ ನಡುವೆಯೂ ಅಧಿಕಾರಿಗಳು ತೆರವು ಕಾರ್ಯಾಚರಣೆ ಮುಂದುವರೆಸಿದ್ದು, ಗೋಶಾಲೆಯಲ್ಲಿದ್ದ ಸುಮಾರು 60 ಗೋವುಗಳನ್ನು ಬೇರೆಡೆ ಸ್ಥಳಾಂತರ ಮಾಡಿದ್ದಾರೆ.

ವಕೀಲೆಗೆ ಲೈಂಗಿಕ ಕಿರುಕುಳ ಆರೋಪ ಐಟಿ ಅಧಿಕಾರಿ ವಿರುದ್ಧ ಎಫ್‌ಐಆರ್

ಬೆಂಗಳೂರು: ವಕೀಲೆ ಮೇಲೆ ಲೈಂಗಿಕ ದೌರ್ಜನ್ಯ ಎಸಗಿದ ಆರೋಪದ ಮೇಲೆ ನಗರದ ವಾಣಿಜ್ಯ ತೆರಿಗೆ ಇಲಾಖೆ ಅಧಿಕಾರಿ ವಿರುದ್ಧ ಎಫ್‌ಐಆರ್ ದಾಖಲಾಗಿದೆ. ಐಟಿ ಅಧಿಕಾರಿ ವರುಣ್ ಮಲ್ಲಿಕ್ ಲೈಂಗಿಕ ಕಿರುಕುಳ ನೀಡಿದ್ದಾರೆ. ಅಲ್ಲದೇ ಹಲ್ಲೆ ನಡೆಸಿದ್ದಾರೆ ಎಂದು ವಕೀಲೆಯೊಬ್ಬರು ಆರೋಪಿಸಿ ದೂರು ದಾಖಲಿಸಿದ್ದರು. ದೂರಿನ ಅನ್ವಯ ಆರೋಪಿಗೆ ಪೊಲೀಸರು 2 ನೋಟಿಸ್ ನೀಡಿದ್ದಾರೆ. ಈ ಸಂಬಂಧ ಸಿ.ಕೆ. ಅಚ್ಚುಕಟ್ಟು ಪೊಲೀಸ್ ಠಾಣೆಯಲ್ಲಿ ಎಫ್‌ಐಆರ್ ದಾಖಲಾಗಿದೆ.

4 ಲಕ್ಷ ರೂ.ಗೆ ಏಳು ವರ್ಷದ ಬಾಲಕನ ಮಾರಾಟ

ಬೆಳಗಾವಿ, ಜನವರಿ 22: ಮಕ್ಕಳ ಮಾರಾಟ, ಮಕ್ಕಳ ಕಳ್ಳಸಾಗಣೆ ಪ್ರಕರಣಗಳು ಮತ್ತೆ ಬೆಳಗಾವಿಯಲ್ಲಿ ಸದ್ದು ಮಾಡುತ್ತಿವೆ. ಕಳೆದ ಮೂರು ತಿಂಗಳುಗಳಲ್ಲಿ ಮಕ್ಕಳ ಕಳ್ಳಸಾಗಣೆ ಸಂಬಂಧಿತ ಮೂರು ಪ್ರಕರಣಗಳು ಬೆಳಕಿಗೆ ಬಂದಿವೆ. ಜಿಲ್ಲೆಯ ಹುಕ್ಕೇರಿ ತಾಲೂಕಿನ ಸುಲ್ತಾನಪುರದ ಏಳು ವರ್ಷದ ಬಾಲಕನನ್ನು 4 ಲಕ್ಷ ರೂ.ಗೆ ಮಾರಾಟ ಮಾಡಿದ ಆರೋಪದ ಮೇಲೆ ನಾಲ್ವರನ್ನು ಬಂಧಿಸಲಾಗಿದೆ.

ಸುಲ್ತಾನಪುರ ಮೂಲದ ಸದಾಶಿವ ಶಿವಬಸಪ್ಪ ಮಗದುಮ್ (ಮಗುವಿನ ಮಲತಂದೆ), ಭಡಗಾಂವ್ ಮೂಲದ, ಸದ್ಯ ಸುಲ್ತಾನಪುರದಲ್ಲಿ ವಾಸವಿರುವ ಲಕ್ಷ್ಮಿ ಬಾಬು ಗೋಲಭಾವಿ, ಕೊಲ್ಲಾಪುರದ ನಾಗಲಾ ಪಾರ್ಕ್‌ನ ಸಂಗೀತಾ ವಿಷ್ಣು ಸಾವಂತ್, ಅಂಬೇಡ್ಕರ್ ನಗರದ ನಿವಾಸಿ ಮತ್ತು ಕಾರವಾರದ ಹಳಿಯಾಳ ತಾಲೂಕಿನ ಕೆಸ್ರೋಳಿಯ ಅನಸೂಯಾ ಗಿರಿಮಲ್ಲಪ್ಪ ದೊಡ್ಮನಿ ಬಂಧಿತ ಆರೋಪಿಗಳಾಗಿದ್ದಾರೆ.

ಶಿವಬಸಪ್ಪ ಮಗದುಮ್, ಕೊಲ್ಲಾಪುರ ಮತ್ತು ಕಾರವಾರದ ಕೆಲವು ಮಧ್ಯವರ್ತಿಗಳು ಸೇರಿ ಬಾಲಕನನ್ನು ಬೆಳಗಾವಿ ನಗರದ ದಿಲಶಾದ್ ಸಿಕಂದರ್ ತಹಸೀಲ್ದಾರ್ ಎಂಬ ಮಹಿಳೆಗೆ 4 ಲಕ್ಷ ರೂ.ಗೆ ಮಾರಾಟ ಮಾಡಿದ್ದರು. ಇಬ್ಬರು ಹೆಣ್ಣು ಮಕ್ಕಳನ್ನು ಹೊಂದಿರುವ ದಿಲ್ಶಾದ್ ಅವರಿಗೆ ಗಂಡು ಮಗು ಬೇಕಾಗಿತ್ತು ಎಂದು ಪೊಲೀಸ್ ವರಿಷ್ಠಾಧಿಕಾರಿ ಭೀಮಾಶಂಕರ ಗುಳೇದ್ ತಿಳಿಸಿರುವುದಾಗಿ 'ದಿ ನ್ಯೂ ಇಂಡಿಯನ್ ಎಕ್ಸ್ ಪ್ರೆಸ್' ವರದಿ ಮಾಡಿದೆ. ನಾಲ್ಕು ತಿಂಗಳ ಹಿಂದೆ ಬಾಲಕನ ತಾಯಿ ಸಂಗೀತಾ ಗುಡಪ್ಪ ಕಮ್ಮಾರ್ ಅವರನ್ನು ಮಗದುಮ್ ವಿವಾಹವಾಗಿದ್ದರು. ಮಗದುಮ್ ಅವರಿಗೆ ಈ ಹಿಂದೆ ಒಂದು ಮದುವೆಯಾಗಿದ್ದು, ಮಕ್ಕಳನ್ನು ಹೊಂದಿದ್ದರು. ಅವರ ಮಕ್ಕಳು ಆಗಾಗ್ಗೆ ಜಗಳವಾಡುತ್ತಿದ್ದರು ಮತ್ತು ಇದರಿಂದ ಬೇಸತ್ತು ಮಗದುಮ್ ಹುಡುಗನನ್ನು ಮಾರಾಟ ಮಾಡಿದ್ದರು ಎನ್ನಲಾಗಿದೆ.

ರಾಜ್ಯದಲ್ಲಿ ತೆಂಗು ಬೆಳೆಗಾರರ ಸಮಾವೇಶ: ಅಡಿಕೆ, ಕೊಬ್ಬರಿ ಬೆಳೆಗಾರರ ಸಮಸ್ಯೆ ಪರಿಹಾರದ ಬಗ್ಗೆ ಸಚಿವರ ಚರ್ಚೆ

ನವದೆಹಲಿ: ರಾಜ್ಯದ ಕೊಬ್ಬರಿ ಮತ್ತು ಅಡಿಕೆ ಬೆಳೆಗಾರರು ಸೇರಿದಂತೆ ಕೃಷಿ ಕ್ಷೇತ್ರದ ಸಮಸ್ಯೆಗಳ ಬಗ್ಗೆ ಕೇಂದ್ರ ಕೃಷಿ ಸಚಿವರಾದ ಶಿವರಾಜ್ ಸಿಂಗ್ ಚೌಹಾಣ್ ಅವರೊಂದಿಗೆ ಕೇಂದ್ರ ಬೃಹತ್ ಕೈಗಾರಿಕೆ ಹಾಗೂ ಉಕ್ಕು ಖಾತೆ ಸಚಿವ ಹೆಚ್.ಡಿ.ಕುಮಾರಸ್ವಾಮಿ ಮಹತ್ವದ ಮಾತುಕತೆ ನಡೆಸಿದ್ದಾರೆ.

ಬೃಹತ್ ಕೈಗಾರಿಕೆ ಸಚಿವಾಲಯಕ್ಕೆ ಆಗಮಿಸಿದ ಚೌಹಾಣ್ ಅವರು ಕುಮಾರಸ್ವಾಮಿ ಅವರಿಗೆ ತಮ್ಮ ಪುತ್ರರಿಬ್ಬರ ವಿವಾಹಕ್ಕೆ ಆಮಂತ್ರಣ ನೀಡಿದರು. ಇದೇ ವೇಳೆ ಸಚಿವರಿಬ್ಬರು ಕರ್ನಾಟಕ ಸೇರಿದಂತೆ ರಾಷ್ಟ್ರದ ಕೃಷಿ ಕ್ಷೇತ್ರದ ಆಗುಹೋಗುಗಳು, ರೈತರ ಕುಂದುಕೊರತೆಗಳ ಬಗ್ಗೆ ಮಾತುಕತೆ ನಡೆಸಿದ್ದಾರೆ.

ಅಡಿಕೆಗೆ ಬರುತ್ತಿರುವ ರೋಗಗಳ ಪರಿಹಾರಕ್ಕೆ 67 ಕೋಟಿ ರೂ. ಮುಂದಿನ ಬಜೆಟ್‌ನಲ್ಲಿ ಘೋಷಣೆ ಮಾಡಲಾಗುವುದು ಎಂದು ಚೌಹಾಣ್ ಅವರು ಘೋಷಣೆ ಮಾಡಿದ್ದು, ಆ ಬಗ್ಗೆ ಹೆಚ್‌ಡಿಕೆ ಕೃಷಿ ಸಚಿವರಿಗೆ ಅಭಿನಂದನೆ ಸಲ್ಲಿಸಿದರು. ಬಳಿಕ ಅಗತ್ಯ ಮಾರುಕಟ್ಟೆ ಸೌಲಭ್ಯದ ಕೊರತೆ ಹಾಗೂ ಬೆಳೆ ತೆಗೆಯುವ ಬಗ್ಗೆ ಸವಾಲು ಎದುರಿಸುವ ರೈತರಿಗೆ ಸಹಾಯ ಹಸ್ತ ಬೇಕಿದೆ. ಈ ನಿಟ್ಟಿನಲ್ಲಿ ತಾವು ನೀಡಿರುವ ಭರವಸೆ ರೈತರಲ್ಲಿ ಹರ್ಷ ಮೂಡಿಸಿದೆ ಎಂದು ಅವರು ಚೌಹಾಣ್ ಅವರಿಗೆ ತಿಳಿಸಿದ್ದಾರೆ.

ಕರ್ನಾಟಕದ ತೆಂಗು ಬೆಳೆಗಾರರು ಎದುರಿಸುತ್ತಿರುವ ಕಠಿಣ ಸವಾಲುಗಳ ಬಗ್ಗೆ ಕೃಷಿ ಸಚಿವರ ಗಮನ ಸೆಳೆದು, ತೆಂಗು ಬೆಳೆಗಾರರ ಸಂಕಷ್ಟ ಪರಿಹಾರ ಮಾಡುವ ನಿಟ್ಟಿನಲ್ಲಿ ತಮ್ಮ ಕಡೆಯಿಂದ ದೊಡ್ಡ ಉಪಕ್ರಮ ಆಗಬೇಕಿದೆ. ಈ ನಿಟ್ಟಿನಲ್ಲಿ ತಾವು ರಾಜ್ಯದಲ್ಲಿ ತೆಂಗು ಬೆಳೆಗಾರರ ಸಮಾವೇಶ ನಡೆಸಿ ಅವರ ಸಂಕಷ್ಟಗಳಿಗೆ ಪರಿಹಾರ ನೀಡಬೇಕು ಎಂದು ಮನವಿ ಮಾಡಿದ್ದಾರೆ.

ಸಮಾವೇಶ ನಡೆಸುವ ಹೆಚ್‌ಡಿಕೆ ಸಲಹೆಗೆ ತಕ್ಷಣವೇ ಸ್ಪಂದಿಸಿದ ಸಚಿವರು; ಇದು ಬಹಳ ಒಳ್ಳೆಯ ಆಲೋಚನೆ. ಬೆಳೆಗಾರರು ತಮ್ಮೆಲ್ಲ ಸಮಸ್ಯೆಗಳ ಬಗ್ಗೆ ವಿಸ್ತೃತವಾಗಿ ಚರ್ಚೆ ನಡೆಸಲಿ. ಅನಂತರ ಪರಿಹಾರೋಪಾಯಗಳನ್ನು ಕಂಡುಕೊಳ್ಳೋಣ ಎಂದಿದ್ದಾರೆ.

ದುಬಾರಿ ಸಾಗಾಣಿಕೆ ವೆಚ್ಚವೇ ತೆಂಗು ಬೆಳೆಗಾರರಿಗೆ ದೊಡ್ಡ ಸಮಸ್ಯೆ ಆಗಿದೆ. ರೈತನ ಬಹುತೇಕ ಆದಾಯ ಸಾಗಾಣಿಕೆಗೆ ವ್ಯಯವಾಗುತ್ತಿದೆ. ಅವರಿಗೆ ನ್ಯಾಯಯುತ ಬೆಲೆ ಧಕ್ಕಿಸಿಕೊಡುವುದರ ಜೊತೆಗೆ ಸಾಗಾಣಿಕೆ ವ್ಯವಸ್ಥೆಯನ್ನು ರೈತರ ಕೈಗೆಟುಕುವಂತೆ ಮಾಡುವುದು ಅತ್ಯಗತ್ಯವಾಗಿದೆ. ಇದಕ್ಕೆ ಕೃಷಿ ಸಚಿವಾಲಯದ ನೆರವು ಅಗತ್ಯವಿದೆ ಎಂದು ಮನವಿ ಮಾಡಿದ್ದಾರೆ.

ಕೃಷಿ ಉತ್ಪನ್ನಗಳ ಸರಪಳಿಯಿಂದ ಮಧ್ಯವರ್ತಿಗಳನ್ನು ಸಂಪೂರ್ಣವಾಗಿ ತೊಡೆದುಹಾಕುವ ಅಗತ್ಯತೆಯ ಬಗ್ಗೆಯೂ ಇಬ್ಬರೂ ಸಚಿವರು ಚರ್ಚೆ ನಡೆಸಿದರು. ಕೃಷಿ ಉತ್ಪನ್ನಗಳ ಮಾರಾಟದಲ್ಲಿ ದಲ್ಲಾಳಿಗಳ ಉಪಟಳ ಮೇರೆ ಮೀರಿದೆ. ಕೇಂದ್ರ ಸರ್ಕಾರದಿಂದ ಎಷ್ಟೇ ಅನುಕೂಲಕರ ಕಾರ್ಯಕ್ರಮಗಳನ್ನು ಜಾರಿಗೆ ತಂದರೂ ರೈತರ ಸಂಕಷ್ಟ ಬಗೆಹರಿದಿಲ್ಲ. ಇದಕ್ಕೆ ಶಾಶ್ವತ ಪರಿಹಾರ ಕಂಡುಕೊಳ್ಳಬೇಕಿದೆ. ಉತ್ತಮ ಬೆಲೆ ಖಾತರಿ ಜತೆಗೆ, ಬೆಳೆಗಳ ಅತ್ಯುತ್ತಮ ದಾಸ್ತಾನು ಖಾತರಿಯನ್ನು ರೈತರಿಗೆ ಕೊಡಬೇಕಿದೆ ಎಂಬ ಬಗ್ಗೆ ಸಚಿವರಿಬ್ಬರೂ ಚರ್ಚಿಸಿದ್ದಾರೆ.

ಫಲಾನುಭವಿಗಳಿಗೆ ಹಣ ನೇರ ವರ್ಗಾವಣೆ (ಡಿಬಿಟಿ) ಮೂಲಕ ರಸಗೊಬ್ಬರ ಸಬ್ಸಿಡಿಯನ್ನು ಸಕಾಲಕ್ಕೆ ತಲುಪಿಸುವ ಮಹತ್ವವನ್ನು ಕುಮಾರಸ್ವಾಮಿ ಅವರು ಕೃಷಿ ಸಚಿವರಿಗೆ ಮನವರಿಕೆ ಮಾಡಿಕೊಟ್ಟರು. ಅಲ್ಲದೇ, ವಿಳಂಬವಿಲ್ಲದೆ ಇತರೆ ಸಹಾಯಧನವನ್ನು ನೇರವಾಗಿ ರೈತರಿಗೆ ತಲುಪಿಸುವುದು, ಅಧಿಕಾರಶಾಹಿಯ ಅನಗತ್ಯ ಹಸ್ತಕ್ಷೇಪದಿಂದ ಅವರನ್ನು ರಕ್ಷಿಸುವುದು ಸೇರಿದಂತೆ ಹಲವಾರು ಪ್ರಮುಖ ಅಂಶಗಳ ಬಗ್ಗೆ ಸಹ ಚರ್ಚೆ ನಡೆಸಿದ್ದಾರೆ.

ಸಿ.ಟಿ ರವಿಯನ್ನ ಊರೆಲ್ಲ ತಿರುಗಿಸಿದ್ದೇ ಸಾಧನೆ ಅಲ್ಲ: ಕೋಟಾ ಕಿಡಿ

ಚಿಕ್ಕಮಗಳೂರು: ರಾಜ್ಯದಲ್ಲಿ ನಡೆದ ಸಾಲು-ಸಾಲು ದರೋಡೆ ಪ್ರಕರಣಗಳ ವಿಚಾರವಾಗಿ ಸರ್ಕಾರದ ವಿರುದ್ಧ ಸಂಸದ ಕೋಟಾ ಶ್ರೀನಿವಾಸ ಪೂಜಾರಿ ತೀವ್ರ ವಾಗ್ದಾಳಿ ನಡೆಸಿದ್ದಾರೆ.

ಚಿಕ್ಕಮಗಳೂರಿನಲ್ಲಿ ಸುದ್ದಿಗಾರರೊಂದಿಗೆ ಅವರು ಮಾತನಾಡಿದರು. ಈ ವೇಳೆ, ಪೊಲೀಸರನ್ನು ಯಕ್ಷಗಾನ ತಡೆಯುವುದಕ್ಕೆ ನಿಯೋಜನೆ ಮಾಡುವುದು ಬೇಡ. ಸಿ.ಟಿ ರವಿ ಅವರನ್ನು ಪೊಲೀಸರ ಮೂಲಕ ಊರೆಲ್ಲಾ ತಿರುಗಿಸಿ ಏನೋ ಸಾಧನೆ ಮಾಡಿದ್ದೇವೆ ಎಂಬ ಭ್ರಮೆ ಬೇಡ. ರಾಜ್ಯದಲ್ಲಿ ಕಾನೂನು ಸುವ್ಯವಸ್ಥೆ ಸಂಪೂರ್ಣವಾಗಿ ಹದಗೆಟ್ಟಿದೆ. ರಾಜ್ಯ ಸರ್ಕಾರ ಆಡಳಿತಾತ್ಮಕವಾಗಿ ಸಂಪೂರ್ಣ ವಾಗಿ ವಿಫಲವಾಗಿದೆ ಎಂದು ಬೇಸರ ವ್ಯಕ್ತಪಡಿಸಿದ್ದಾರೆ.

ವಿರೋಧ ಪಕ್ಷದಲ್ಲಿ ಆಂತರಿಕ ಕಚ್ಚಾಟ ಇದ್ರೆ, ಪಕ್ಷದ ಮೇಲೆ ಮಾತ್ರ ಪರಿಣಾಮ ಬೀರುತ್ತೆ. ಆಡಳಿತ ಪಕ್ಷದಲ್ಲಿ ಆಂತರಿಕ ಕಚ್ಚಾಟ ಇರಬಾರದು. ಆಡಳಿತ ಪಕ್ಷದಲ್ಲಿ ಆಂತರಿಕ ಕಚ್ಚಾಟ ಜೋರಾದ್ರೆ ಜನರಿಗೆ ತೊಂದರೆ ಆಗುತ್ತದೆ ಎಂದು ಎಚ್ಚರಿಸಿದ್ದಾರೆ.

ಕಾಂಗ್ರೆಸ್‌ನಲ್ಲಿ ಒಂದು ಕಡೆ ಟಗರು ಮತ್ತೊಂದು ಕಡೆ ಬಂಡೆ ಗುದ್ದಾಡ್ತಾ ಇದ್ರೆ, ಜನರಿಗೆ ತೊಂದರೆ ಆಗುತ್ತೆ. ಬಿಜೆಪಿ ಪಕ್ಷದಲ್ಲಿನ ಆಂತರಿಕ ಕಲಹದ ಬಗ್ಗೆ ಇಂದು ಅಥವಾ ನಾಳೆ ಎಲ್ಲವೂ ಕೂಡ ಸರಿ ಹೋಗಲಿದೆ ಎಂದಿದ್ದಾರೆ.

ನಕಲಿ ಚಿನ್ನ ಅಡವಿಟ್ಟು 49 ಲಕ್ಷ ವಂಚಿಸಿದ ಬ್ಯಾಂಕ್ ಮ್ಯಾನೇಜರ್!

ದಾವಣಗೆರೆ: ಬ್ಯಾಂಕ್ ಮ್ಯಾನೇಜರ್ ಒಬ್ಬ ಸ್ನೇಹಿತರ ಹೆಸರಲ್ಲಿ ನಕಲಿ ಚಿನ್ನ ಅಡವಿಟ್ಟು ಬರೋಬ್ಬರಿ 49 ಲಕ್ಷ ರೂ. ವಂಚನೆ ಮಾಡಿದ ಪ್ರಕರಣ ಜಗಳೂರಿನಲ್ಲಿ ನಡೆದಿದೆ.

ಜಗಳೂರು ಪಟ್ಟಣದಲ್ಲಿರುವ ಕೆಎಲ್‌ಎಂ ಆಕ್ಸಿವಾ ಫಿನ್ ವೆಸ್ಟ್ ಬ್ಯಾಂಕ್ ಈ ವಂಚನೆ ನಡೆದಿದೆ. ಬ್ಯಾಂಕ್‌ನ ಮ್ಯಾನೇಜರ್ ಆಗಿ ಕೆಲಸ ಮಾಡುತ್ತಿದ್ದ ಅರವಿಂದ್ ರೆಡ್ಡಿ ವಿರುದ್ಧ ವಂಚನೆ ಆರೋಪ ಕೇಳಿಬಂದಿದೆ.

ಅರವಿಂದ್ ರೆಡ್ಡಿ, 2024ರ ನವೆಂಬರ್‌ನಲ್ಲಿ ತನ್ನ 9 ಮಂದಿ ಸ್ನೇಹಿತರ ಹೆಸರಿನಲ್ಲಿ 84.5 ತೊಲ ನಕಲಿ ಬಂಗಾರ ಅಡವಿಟ್ಟು, ಬರೋಬ್ಬರಿ 49 ಲಕ್ಷ ರೂ.ಗೂ ಹೆಚ್ಚಿನ ಹಣವನ್ನು ಬೇರೆ ಬೇರೆ ಖಾತೆಗಳಿಗೆ ವರ್ಗಾವಣೆ ಮಾಡಿಕೊಂಡು ಕಣ್ಮರೆಯಾಗಿದ್ದ.

ಮ್ಯಾನೇಜರ್‌ನ ಸ್ನೇಹಿತರಿಗೆ ಅಕ್ಸಿವಾ ಬ್ಯಾಂಕ್‌ನಿಂದ ಬಡ್ಡಿ ಹಣ ಕಟ್ಟುವಂತೆ ನೋಟಿಸ್ ಬಂದಾಗ ಪ್ರಕರಣ ಬಯಲಿಗೆ ಬಂದಿದೆ. ತಾವು ಯಾವುದೇ ಬಂಗಾರ ಅಡವಿಟ್ಟಿಲ್ಲ ಎಂದು ಬ್ಯಾಂಕ್‌ಗೆ 9 ಜನ ಸ್ನೇಹಿತರು ಬಂದಿದ್ದಾರೆ. ಈ ವೇಳೆ ವಂಚನೆ ನಡೆದಿರುವುದು ಗೊತ್ತಾಗಿದೆ. ಈ ಸಂಬಂಧ ಬ್ಯಾಂಕ್‌ನ ಸಹಾಯಕ ವ್ಯವಸ್ಥಾಪಕ ವಸಂತ್ ಕುಮಾರ್, ಜಗಳೂರು ಪೊಲೀಸ್ ಠಾಣೆಯಲ್ಲಿ ದೂರು ದಾಖಲಿಸಿದ್ದಾರೆ.

ಪ್ರಿಯಾಂಕಾಗಿದೆ ಬಿಜೆಪಿ, ಆರ್‌ಎಸ್‌ಎಸ್ ವಿರುದ್ಧ ಹೋರಾಡುವ ಶಕ್ತಿ

ಬೆಳಗಾವಿ: ಬಿಜೆಪಿ, ಆರ್‌ಎಸ್‌ಎಸ್ ವಿರುದ್ಧ ಹೋರಾಡುವ ಶಕ್ತಿ ಇರುವ ಹೆಣ್ಣು ಪ್ರಿಯಾಂಕಾ ಗಾಂಧಿ. ಅವರು ನೋಡಲು ಮೆತ್ತಗೆ ಕಾಣಬಹುದು, ಸ್ವಲ್ಪ ಮುಟ್ಟಿ ನೋಡಿದ್ರೆ ಗೊತ್ತಾಗುತ್ತೆ ಎಂದು ಎಐಸಿಸಿ ಅಧ್ಯಕ್ಷ ಮಲ್ಲಿಕಾರ್ಜುನ ಖರ್ಗೆ ಅವರು ಕಾಂಗ್ರೆಸ್ ಸಂಸದೆಯ ಗುಣಗಾನ ಮಾಡಿದರು.

1924ರಲ್ಲಿ ಮಹಾತ್ಮ ಗಾಂಧೀಜಿ ಅಧ್ಯಕ್ಷತೆಯಲ್ಲಿ ನಡೆದ ಕಾಂಗ್ರೆಸ್ ಅಧಿವೇಶನಕ್ಕೆ ಬೆಳಗಾವಿ ಸಾಕ್ಷಿಯಾಗಿತ್ತು. ಈಗ ಅಧಿವೇಶನದ ಶತಮಾನೋತ್ಸವದ ಭಾಗವಾಗಿ ಸಮಾವೇಶ ನಡೆಯುತ್ತಿದ್ದು, ಇದರ ವೇದಿಕೆ ಕಾರ್ಯಕ್ರಮದಲ್ಲಿ ಖರ್ಗೆ ಅವರು ಮಾತನಾಡಿದರು.

ಬಿಜೆಪಿ, ಆರ್‌ಎಸ್‌ಎಸ್ ವಿರುದ್ಧ ಹೋರಾಡುವ ಶಕ್ತಿ ಇರುವ ಹೆಣ್ಣು ಪ್ರಿಯಾಂಕಾ ಗಾಂಧಿ. ಅವರು ನೋಡಲು ಮೆತ್ತಗೆ ಕಾಣಬಹುದು, ಸ್ವಲ್ಪ ಮುಟ್ಟಿನೋಡಿದ್ರೆ, ಗೊತ್ತಾಗುತ್ತೆ. ತಂದೆ ಕಳೆದುಕೊಂಡು ಬೆಳೆದು ಬಂದವರು ಪ್ರಿಯಾಂಕಾ, ಎಂದಿಗೂ ತಮ್ಮ ಕೊರತೆ ತೋರಿಸಲಿಲ್ಲ. ಆದ್ರೆ ಮೋದಿ ಅಮಿತ್ ಶಾ ಅವರ ಚಮಚಾಗಳು ಪ್ರಿಯಾಂಕಾಗೆ ಬೈತಾರೆ. ಹಾಗೆ ಮಾತನಾಡೋದಕ್ಕೆ ಮುಂಚೆ, ನಾವು ಮಾಡಿದ್ದನ್ನು ಅವರು ಮಾಡಿತೋರಿಸಲಿ ಎಂದು ಸವಾಲು ಹಾಕಿದರು.

ಸೋನಿಯಾ ಗಾಂಧಿ ಅವ್ರ ಕೃಪೆಯಿಂದ ಅಧ್ಯಕ್ಷನಾಗಿದ್ದೇನೆ: ಹೊಸ ವರ್ಷದ 'ಜೈ ಬಾಪು, ಜೈ ಭೀಮ್, ಜೈ ಸಂವಿಧಾನ' ಕಾರ್ಯಕ್ರಮ ಬೆಳಗಾವಿಯಲ್ಲಿ ನಡೆಯುತ್ತಿದೆ. ವಿರೋಧಿ ಬಣದವರು ಕಾಂಗ್ರೆಸ್ ವಿರುದ್ಧ ಟೀಕೆ ಮಾಡ್ತಿದ್ದಾರೆ. 2004 ರಲ್ಲಿ ಸೋನಿಯಾ ಗಾಂಧಿ ದೇಶದ ಪ್ರಧಾನಿಯಾಗಬೇಕಿತ್ತು. ಆದರೆ ಅವರು ಅಧಿಕಾರ ಸ್ವೀಕರಿಸಿದೇ ಮನಮೋಹನ್ ಸಿಂಗ್‌ಗೆ ತ್ಯಾಗ ಮಾಡಿದರು. ಸೋನಿಯಾ ಗಾಂಧಿ ಅವರ ಕೃಪೆಯಿಂದ ನಾನು ಎಐಸಿಸಿ ಅಧ್ಯಕ್ಷನಾಗಿದ್ದೇನೆ. ಈಗ ನಾವು ಅಂತಹ ತ್ಯಾಗ ಮಾಡಲು ಸಿದ್ಧರಿದ್ದೀವಾ? ಅಂತ ಪ್ರಶ್ನೆ ಮಾಡಿದರು. ಇಂದಿರಾ ಗಾಂಧಿ, ಸೋನಿಯಾ ಗಾಂಧಿ, ರಾಜೀವ್ ಗಾಂಧಿ, ಮನಮೋಹನ್ ಸಿಂಗ್ ದೇಶಕ್ಕಾಗಿ ಬಹಳಷ್ಟು ತ್ಯಾಗ ಮಾಡಿದ್ದಾರೆ. ಆದ್ರೂ ಬಿಜೆಪಿ ನಾವು ಕೊಟ್ಟ ಕಾರ್ಯಕ್ರಮಗಳನ್ನ ಟೀಕೆ ಮಾಡಿ, ನಮನ್ನ ಹಿಯಾಳಿಸಿ ಅಧಿಕಾರಕ್ಕೆ ಬಂದಿದೆ. ಬಿಜೆಪಿ ಅಧಿಕಾರದಲ್ಲೇ ಇದ್ದರೂ ಸುಮ್ಮನೆ ಮಾತನಾಡುತ್ತಾರೆ ಹೊರತು ಯಾರಿಗೆ ಏನೂ ಮಾಡಿಲ್ಲ. ಏಕೆಂದರೆ ಈ ದೇಶದ ಬಡವರ ಬಗ್ಗೆ ಬಿಜೆಪಿ ಅವರಿಗೆ ಚಿಂತೆ ಇಲ್ಲ, ರೈತರ ಬಗ್ಗೆ ಚಿಂತೆ ಇಲ್ಲ. ಮೋದಿ ಈ ಬಗ್ಗೆ ಎಂದಿಗೂ ಗಮನ ಕೊಟ್ಟಿಲ್ಲ, ಕೋಡೋದೂ ಇಲ್ಲ. ಬಿಜೆಪಿ, ಆರ್‌ಎಸ್‌ಎಸ್, ಹಿಂದೂಮಹಾಸಭಾ ಯಾವಾಗಲೂ ದಲಿತ ವಿರೋಧಿಗಳು. ಆದ್ರೆ ಕಾಂಗ್ರೆಸ್ ಯಾವತ್ತಿಗೂ ಬಡವರ ಪರ ಇರುತ್ತದೆ ಎಂದು ನುಡಿದರು.

ಗಾಂಧಿಗೆ ಗುಂಡು ಹಾರಿಸಿ ಕೊಂದಿದ್ದು ಯಾರು?: ಮಹಾತ್ಮ ಗಾಂಧೀಜಿಗೆ ಗುಂಡು ಹಾರಿಸಿ ಕೊಂದದ್ದು ಯಾರು? ಆ ಗೋಡ್ಸೆ ಸಾರ್ವಕರ್ ಶಿಷ್ಯ. ಗಾಂಧಿ ಗುಜರಾತ್‌ನವರೇ ಆದರೂ ಮೋದಿಗೆ ಗೌರವ ಇಲ್ಲ. ಏಕೆಂದರೆ ಮೋದಿ ಪೂಜೆ ಮಾಡೋದು ಗಾಂಧಿಗೆ ಗುಂಡು ಹಾರಿಸಿದ ಗೋಡ್ಸೆಯನ್ನೇ ಎಂದು ಕುಟುಕಿದರು.

ಅಂಬೇಡ್ಕರ್ ಅವರನ್ನು ಆಯ್ಕೆ ಮಾಡಿದ್ದು ಕಾಂಗ್ರೆಸ್, ಆದ್ರೆ ಸಂವಿಧಾನ ಸುಟ್ಟವರು, ಅಂಬೇಡ್ಕರ್ ಫೋಟೋ ಸುಟ್ಟವರು ಬಿಜೆಪಿಯವರು. ನಮ್ಮನ್ನ ಕೆಣಕಲು ಹೋಗಬೇಡಿ, ನಾವು ಬೆಂಕಿ ಇದ್ದಂತೆ, ನಮ್ಮನ್ನ ಕೆಣಕ್ಕಿದ್ರೆ ನೀವು ಸುಟ್ಟುಹೋಗತ್ತಿರಿ ಎಂದು ಎಚ್ಚರಿಕೆ ಕೊಟ್ಟ ಖರ್ಗೆ ಅವರು, ಈ ದೇಶದ ತಿರಂಗಾ ಆರ್‌ಎಸ್‌ಎಸ್ ಕಚೇರಿ ಮೇಲೆ ಇಂದಿಗೂ ಹಾರಿಸಿಲ್ಲ. ಈಗ ಸಂವಿಧಾನ ಅಂತಾರೆ. ಸಂವಿಧಾನ ಸುಟ್ಟೋರು, ಮುಗಿಸೋರು ಬಿಜೆಪಿಯವರಾದ್ರೆ, ಸಂವಿಧಾನವನ್ನ ಎಂದಿಗೂ ಕಾಪಾಡುವವರು ಕಾಂಗ್ರೆಸ್ ನವರು ಎಂದು ಹೇಳಿದರು.

ನಾಗಾಸಾಧುಗಳ ನೋಡಿ ಬಟ್ಟೆ ಬಿಚ್ಚಿ ಮರಳಿನಲ್ಲಿ ಉರುಳಾಡಿದ್ದ ವಿದೇಶಿ ಮಹಿಳೆ

ನವದೆಹಲಿ: ಮಹಾಕುಂಭದಲ್ಲಿನಾಗಾಸಾಧುಗಳು ಪವಿತ್ರ ಸ್ನಾನ ಮಾಡಿದ ಬಳಿಕವೇ ಉಳಿದ ಭಕ್ತರು ಪುಣ್ಯಸ್ನಾನ ಮಾಡಲು ಅವಕಾಶ ನೀಡುವುದು ವಾಡಿಕೆ. ಈ ಮಹಾಕುಂಭವಲ್ಲ 2001ರ ಕುಂಭಮೇಳದಲ್ಲಿ ನಡೆದ ಘಟನೆಯೊಂದು ಈಗ ಮತ್ತೆ ಸದ್ದು ಮಾಡುತ್ತಿದೆ. ಕುಂಭ ಮೇಳದ ಮೊದಲನೇ ದಿನ, ನಾಗಾಸಾಧುಗಳು ರಾಜಸ್ನಾನ ಮಾಡಲು ಆಗಮಿಸಿದ್ದರು.

ಹರಹರ ಮಹಾದೇವ್ ಎಂದು ಜಪಿಸುತ್ತಿದ್ದರು. ತ್ರಿವೇಣಿ ಸಂಗಮದಲ್ಲಿ ಸ್ನಾನ ಮಾಡಲು ಇಳಿದ ತಕ್ಷಣ ಸುಮಾರು 25-30ರ ಆಸು ಪಾಸಿನ ವಿದೇಶಿ ಮಹಿಳೆ ಕೂಡ ತಕ್ಷಣ ತನ್ನ ಬಟ್ಟೆಗಳನ್ನು ತೆಗೆಯಲು ಆರಂಭಿಸಿದಳು, ಜನರು ಅರ್ಥಮಾಡಿಕೊಳ್ಳುವ ಮೊದಲೇ ನೀರಿಗೆ ಹಾರಿದ್ದಳು.

ಸ್ವಲ್ಪ ಸಮಯದ ನಂತರ, ಮಹಿಳೆ ಸ್ನಾನ ಮುಗಿಸಿ ಹೊರಬಂದು ಸಂಗಮ ಬಳಿಯ ಮರಳಿನ ರಾಶಿಯ ಮೇಲೆ ಉರುಳಲು ಪ್ರಾರಂಭಿಸಿದಳು. ನಾಗಾಗಳನ್ನು ನೋಡಿದ ಅವಳು ತನ್ನ ಬೆತ್ತಲೆ ದೇಹಕ್ಕೆ ಮರಳನ್ನು ಉಜ್ಜಲು ಪ್ರಾರಂಭಿಸಿದಳು. ಅವಳನ್ನು ನೋಡಲು ಜನಸಾಗರವೇ ನೆರೆದಿತ್ತು. ನಂತರ ಕೆಲವು ಪೊಲೀಸ್ ಅಧಿಕಾರಿಗಳು ಅಲ್ಲಿಗೆ ಬಂದು ಆಕೆಗೆ ಕಂಬಳಿ ಹೊದಿಸಿ ತಮ್ಮೊಂದಿಗೆ ಕರೆದೊಯ್ದರು.

ಪತ್ರಿಕೆಯೊಂದು ತನ್ನ ಮುಖಪುಟದಲ್ಲಿ ಆ ಮಹಿಳೆಯ ಚಿತ್ರಗಳನ್ನು ಪ್ರಕಟಿಸಿದೆ. ಆಗ ಉತ್ತರ ಪ್ರದೇಶದಲ್ಲಿ ಬಿಜೆಪಿ ಸರ್ಕಾರವಿತ್ತು. ರಾಜನಾಥ್ ಸಿಂಗ್ ಸಿಎಂ ಆಗಿದ್ದು, ಲಾಲ್ಜಿ ಟಂಡನ್ ಅವರಿಗೆ ಕುಂಭಮೇಳದ ಜವಾಬ್ದಾರಿ ನೀಡಲಾಗಿತ್ತು. ಮಹಿಳೆಯ ಚಿತ್ರಗಳನ್ನು ಪ್ರಕಟಿಸಿದ್ದಕ್ಕಾಗಿ ಲಾಲ್ಜಿ ಟಂಡನ್ ಮಾಧ್ಯಮಗಳ ವಿರುದ್ಧ ಕೋಪಗೊಂಡರು.

ಉತ್ತರ ಪ್ರದೇಶದ ಪ್ರಯಾಗರಾಜ್‌ನಲ್ಲಿ ನಡೆಯುತ್ತಿರುವ ವಿಶ್ವದ ಅತಿದೊಡ್ಡ ಧಾರ್ಮಿಕ ಕಾರ್ಯಕ್ರಮ ಮಹಾ ಕುಂಭ ಮೇಳದಲ್ಲಿ ಭಕ್ತರ ಸಂಖ್ಯೆ ದಿನದಿಂದ ದಿನಕ್ಕೆ ಹೆಚ್ಚಾಗುತ್ತಲೇ ಇದೆ. ಇಂದು 8.81 ಕೋಟಿಗೂ ಹೆಚ್ಚು ಭಕ್ತರು ಕುಂಭಮೇಳದಲ್ಲಿ ಪವಿತ್ರ ಸ್ನಾನ ಮಾಡಿದ್ದಾರೆ. ಮಹಾಕುಂಭ ಮೇಳದ ಕೇಂದ್ರಬಿಂದುವೆಂದರೆ ಪವಿತ್ರ ಸ್ನಾನ ಅಥವಾ ಅಮೃತ ಸ್ನಾನ.

ಉತ್ತರ ಪ್ರದೇಶದ ಪ್ರಯಾಗ್‌ನಲ್ಲಿ 144 ವರ್ಷಗಳಿಗೆ ಒಮ್ಮೆ ನಡೆಯುವ ಈ ಮೇಳದ ವಿಶೇಷವೆಂದರೆ ಅದು ಗಂಗಾನದಿಯಲ್ಲಿ ಪವಿತ್ರ ಸ್ನಾನ ಮಾಡುವುದು ಒಂದಾಗಿದೆ. ಇಲ್ಲಿನ ತ್ರಿವೇಣಿ ಸಂಗಮದಲ್ಲಿ ಪವಿತ್ರ ಸ್ನಾನ ಮಾಡುವುದು ವಿಶೇಷವಾಗಿದೆ. ಸಣ್ಣ ದೋಣಿಯ ಮೂಲಕ ಹಿಂದೂ ತೀರ್ಥಯಾತ್ರೆಗಳನ್ನು ಇಲ್ಲಿನ ತ್ರಿವೇಣಿ ಸಂಗಮಕ್ಕೆ ಕರೆದುಕೊಂಡು ಹೋಗುವುದಕ್ಕೆ ವ್ಯವಸ್ಥೆ ಇದೆ. ಪುರೋಹಿತರು ಸಹ ಇಲ್ಲಿ ವಿಶೇಷ ಪೂಜೆಗಳನ್ನು ಮಾಡುತ್ತಾರೆ. ಇಲ್ಲಿ ತ್ರಿವೇಣಿ ಸಂಗಮ ಎನ್ನುವುದು ಗಂಗಾ, ಯಮುನಾ ಮತ್ತು ಸರಸ್ವತಿ ನದಿಯ ಸಮಾಗಮವಾಗಿದೆ. ಈ ಸಂಗಮದಲ್ಲಿ ನೀವು ಸ್ನಾನ ಮಾಡುವುದರಿಂದ ಪುನರ್‌ಜನ್ಮಗಳ ಪಾಪ ಕಳೆಯುತ್ತದೆ ಎನ್ನುವುದು ನಂಬಿಕೆ.

ಮೈಕ್ರೋ ಫೈನಾನ್ಸ್ ಕಿರುಕುಳಕ್ಕೆ ಬೇಸತ್ತು ಪ್ರಾಣ ಬಿಟ್ಟ ಮಹಿಳೆ

ರಾಮನಗರ: ರಾಜ್ಯದಲ್ಲಿ ಮೈಕ್ರೋ ಫೈನಾನ್ಸ್ ಹಾವಳಿ ಹೆಚ್ಚಾಗಿದ್ದು, ಬಡವರ ಜೀವ ಹಿಂಡುತ್ತಿವೆ. ಎಷ್ಟೋ ಜನರು ಸಾಲ ಮರುಪಾವತಿ ಮಾಡಲಾಗದೆ ಸಾವಿನ ಹಾದಿ ಹಿಡಿಯುತ್ತಿದ್ದಾರೆ. ಇದೀಗ ಈ ಫೈನಾನ್ಸ್ ಹಾವಳಿಗೆ ಮತ್ತೊಂದು ಜೀವ ಬಲಿಯಾಗಿದೆ.

ಮೈಕ್ರೋ ಫೈನಾನ್ಸ್ ಕಿರುಕುಳಕ್ಕೆ ಮಹಿಳೆ ಬಲಿ

ರಾಮನಗರ ತಾಲೂಕಿನ ತಿಮ್ಮಯ್ಯನದೊಡ್ಡಿ ಗ್ರಾಮದ ಯಶೋದಮ್ಮ(60) ಆತ್ಮಹತ್ಯೆ ಮಾಡಿಕೊಂಡಿರುವ ಮಹಿಳೆ. ಮೈಕ್ರೋ ಫೈನಾನ್ಸ್ ಕಿರುಕುಳಕ್ಕೆ ಮಹಿಳೆ ಬಲಿಯಾಗಿದ್ದಾಳೆ ಎಂದು ಹೇಳಲಾಗುತ್ತಿದೆ. ಇವರು 8ಕ್ಕೂ ಹೆಚ್ಚು ಫೈನಾನ್ಸ್ ಕಂಪನಿಗಳಲ್ಲಿ ಸಾಲ ಪಡೆದಿದ್ದರು. ಸಾಲಗಾರರ ಕಾಟಕ್ಕೆ ನೇಣುಬಿಗಿದುಕೊಂಡು ಆತ್ಮಹತ್ಯೆ ಮಾಡಿಕೊಂಡಿದ್ದಾರೆ ಎಂಬ ಆರೋಪ ಕೇಳಿಬಂದಿದೆ.

ಸಾಲ ಮರುಪಾವತಿ ಮಾಡುವಂತೆ ಮನೆ ಬಳಿ ಹೋಗಿ ಫೈನಾನ್ಸ್ ಸಿಬ್ಬಂದಿಯಿಂದ ಗಲಾಟೆ: ಈ ಮಹಿಳೆ ಖಾಸಗಿ ಫೈನಾನ್ಸ್ ಕಂಪೆನಿಗಳಲ್ಲಿ 5 ಲಕ್ಷ ಸಾಲ ಪಡೆದಿದ್ದರು. ಇತ್ತೀಚಿಗೆ ಫೈನಾನ್ಸ್ ಸಿಬ್ಬಂದಿ ಸಾಲ ಮರುಪಾವತಿ ಮಾಡುವಂತೆ ಹಲವು ಬಾರಿ ಮನೆ ಬಳಿ ಬಂದು ಗಲಾಟೆ ಮಾಡಿದ್ದರು. ಇದರಿಂದ ಬೇಸತ್ತು ಮಹಿಳೆ ಆತ್ಮಹತ್ಯೆ ಮಾಡಿಕೊಂಡಿದ್ದಾರೆ ಎಂದು ಕುಟುಂಬಸ್ಥರ ಆರೋಪ ಮಾಡಿದ್ದಾರೆ. ಈ ಬಗ್ಗೆ ರಾಮನಗರ ಗ್ರಾಮಾಂತರ ಪೊಲೀಸ್ ಠಾಣೆಯಲ್ಲಿ ದೂರು ದಾಖಲಾಗಿದೆ.

ಮೈಕ್ರೋಫೈನಾನ್ಸ್‌ಗಳ ವಿರುದ್ಧ ವಿಡಿಯೊ ಮಾಡಿ ನಾಲೆಗೆ ಹಾರಿ ಆತ್ಮಹತ್ಯೆ: ಇತ್ತೀಚಿಗೆ ಮಹಿಳೆಯೊಬ್ಬಳು ಸೆಲ್ಫಿ ವಿಡಿಯೋ ಮಾಡಿಟ್ಟು, ಹೇಮಾವತಿ ನಾಲೆಗೆ ಹಾರಿ ಆತ್ಮಹತ್ಯೆ ಮಾಡಿಕೊಂಡಿದ್ದ ಘಟನೆ ತುಮಕೂರು ಜಿಲ್ಲೆ, ತಿಪಟೂರು ನಗರದ ಗಾಂಧಿನಗರದಲ್ಲಿ ನಡೆದಿತ್ತು. ಮೈಕ್ರೋಫೈನಾನ್ಸ್‌ಗಳ ವಿರುದ್ಧ ವಿಡಿಯೊ ಮಾಡಿಟ್ಟು ಮನೆಯಿಂದ ಕಾಣೆಯಾಗಿದ್ದರು. ಸಾಧಿಕ ಬೇಗಂ (42) ವಿಡಿಯೊ ಮಾಡಿಟ್ಟು ಆತ್ಮಹತ್ಯೆ ಮಾಡಿಕೊಂಡ ಮಹಿಳೆಯಾಗಿದ್ದಾರೆ. ಅವರು ಮೈಕ್ರೋಫೈನಾನ್ಸ್‌ಗಳ ವಿರುದ್ಧ ವಿಡಿಯೊ ಮಾಡಿಟ್ಟು ಮನೆಯಿಂದ ಕಾಣೆಯಾಗಿದ್ದರು. ಪತಿ ಸಯಿದಾ ನಯಾಜ್ ಅವರು ತನ್ನ ಪತ್ನಿಗಾಗಿ ಹುಡುಕಾಟ ನಡೆಸಿದ್ದರು, ಆದರೆ ಪತ್ತೆಯಾಗಿರಲಿಲ್ಲ. ಆ ಬಳಿಕ ತಿಪಟೂರು ನಗರ ಠಾಣೆಗೆ ದೂರು ನೀಡಿದ್ದರು.

ಬೆಳಗಾವಿ ಸುವರ್ಣಸೌಧದ ಎದುರು ಗಾಂಧಿ ಪ್ರತಿಮೆ ಲೋಕಾರ್ಪಣೆ

ಬೆಳಗಾವಿ: ಮಹಾತ್ಮಾ ಗಾಂಧೀಜಿಯವರ ಅಧ್ಯಕ್ಷತೆಯಲ್ಲಿ 1924ರಲ್ಲಿ ಬೆಳಗಾವಿಯಲ್ಲಿ ಜರುಗಿದ ಕಾಂಗ್ರೆಸ್ ಅಧಿವೇಶನದ ಶತಮಾನೋತ್ಸವದ ಸವಿನೆನಪಿಗಾಗಿ ಇಲ್ಲಿನ ಸುವರ್ಣ ವಿಧಾನಸೌಧದ ಆವರಣದಲ್ಲಿ ಮಹಾತ್ಮಾ ಗಾಂಧೀಜಿಯವರ ಬೃಹತ್ ಪ್ರತಿಮೆಯನ್ನಿಂದು ಮಂಗಳವಾರ ರಾಜ್ಯಸಭೆಯ ಪ್ರತಿಪಕ್ಷದ ನಾಯಕ ಹಾಗೂ ಎಐಸಿಸಿ ಅಧ್ಯಕ್ಷ ಮಲ್ಲಿಕಾರ್ಜುನ ಖರ್ಗೆ ಅವರು ಚರಕ ತಿರುಗಿಸುವ ಮೂಲಕ ಲೋಕಾರ್ಪಣೆಗೊಳಿಸಿದರು.

ಇದೇ ವೇಳೆ ಗದಗ ಗ್ರಾಮೀಣ ವಿವಿಗೆ ಮಹಾತ್ಮ ಗಾಂಧಿ ಗ್ರಾಮೀಣಾಭಿವೃದ್ಧಿ ಮತ್ತು ಪಂಚಾಯತ್ ರಾಜ್ ವಿವಿ ಎಂದು ಮರು ನಾಮಕರಣ ಮಾಡಲಾಯಿತು. ಜೊತೆಗೆ ಗಾಂಧಿ ಭಾರತ ವಿಶೇಷ ಸ್ಟಾಂಪ್ ಸಹ ಬಿಡುಗಡೆಗೊಳಿಸಲಾಯಿತು.

ಸಮಾರಂಭದಲ್ಲಿ ಕಾಂಗ್ರೆಸ್ ನಾಯಕಿ, ಲೋಕಸಭೆ ಸದಸ್ಯೆ ಪ್ರಿಯಾಂಕಾ ಗಾಂಧಿ, ಮುಖ್ಯಮಂತ್ರಿ ಸಿದ್ದರಾಮಯ್ಯ ಅವರು ಕಾರ್ಯಕ್ರಮದ ಅಧ್ಯಕ್ಷತೆ ವಹಿಸಿದ್ದು, ಮುಖ್ಯ ಅತಿಥಿಗಳಾಗಿ ಉಪ ಮುಖ್ಯಮಂತ್ರಿ ಡಿ.ಕೆ ಶಿವಕುಮಾರ್, ಕರ್ನಾಟಕ ವಿಧಾನಸಭೆ ಸಭಾಧ್ಯಕ್ಷ ಯು.ಟಿ ಖಾದರ್, ವಿಧಾನ ಪರಿಷತ್ ಸಭಾಪತಿ ಬಸವರಾಜ ಹೊರಟ್ಟಿ ಅವರು ಪಾಲ್ಗೊಂಡಿದ್ದರು.

ಈ ವೇಳೆ ಪ್ರವಾಸೋದ್ಯಮ ಇಲಾಖೆ ಸಚಿವ ಎಚ್.ಕೆ ಪಾಟೀಲ, ಲೋಕೋಪಯೋಗಿ ಇಲಾಖೆ ಸಚಿವ ಸತೀಶ್ ಜಾರಕಿಹೊಳಿ, ಸ್ವಾತಂತ್ರ್ಯ ಹೋರಾಟಗಾರರು, ಯೋಧರು ಹಾಗೂ ಅವರ ಕುಟುಂಬಸ್ಥರು ಸಮಾರಂಭದಲ್ಲಿ ಉಪಸ್ಥಿತರಿದ್ದರು.

ಶ್ರೀರಾಮನಂತ ಮಗ ಇರಬೇಕು: ಪ್ರತಿಮೆ ಅನಾವರಣಗೊಳಿಸಿದ ಬಳಿಕ ಮಾತನಾಡಿದ ಮಲ್ಲಿಕಾರ್ಜುನ ಖರ್ಗೆ ಅವರು, ಗಾಂಧೀಜಿ ಹೇಳಿದ ಹೇಳಿದ ರಾಮರಾಜ್ಯ ಹಾಗೂ ಗ್ರಾಮ ರಾಜ್ಯ ಆಗಬೇಕಾದರೆ, ಪ್ರತಿ ಮನೆಯಲ್ಲಿ ತಂದೆಯ ಮಾತಿಗೆ ಕಟ್ಟು ಬಿದ್ದು ಎಲ್ಲಾ ಸೌಕರ್ಯ ಬಿಟ್ಟು ಕಾಡಿಗೆ ಹೊರಟ ಶ್ರೀ ರಾಮನಂತ ಮಗ ಇರಬೇಕು. ಎಲ್ಲ ಸುಖ ತೊರೆದು ಅಣ್ಣನ ಜೊತೆ ಕಾಡಿಗೆ ಹೊರಟ ಲಕ್ಷ್ಮಣ ನಂತ ಸಹೋದರ ಇರಬೇಕು. ಕಷ್ಟವಾದರೂ ನನ್ನ ಪತಿಯ ಜೊತೆ ಹೋಗುತ್ತೇನೆ ಎಂದು ಹೊರಟ ಸೀತಾ ಮಾತೆಯಂತ ಮಡದಿ ಇರಬೇಕು. ರಾಮನ ಪಾದುಕೆ ಇಟ್ಟು ಪೂಜಿಸಿದ ಭರತನಂತ ಸಹೋದರನಿರಬೇಕು. ಆಗ ದೇಶ 'ಗ್ರಾಮ ರಾಜ್ಯ' , 'ರಾಮ ರಾಜ್ಯ' ಎರಡೂ ಆಗಲಿದೆ ಎಂದು ನುಡಿದರು.

ಬಿಬಿಎಂಪಿ ಸರ್ಕಸ್

ಪರದಾಡುತ್ತಿದ್ದಾರೆ. ಸದ್ಯ ಇ-ಖಾತಾ ಸಮಸ್ಯೆಗಳ ಮಧ್ಯೆ ಬರೀ ಮಾತಿನ ಭರವಸೆಗಳ ಕತೆ ಹೇಳುತ್ತಿರುವ ಪಾಲಿಕೆ ನಡೆಗೆ ಜನರಿಂದ ಆಕ್ರೋಶ ವ್ಯಕ್ತವಾಗಿದೆ.

ಇ-ಖಾತಾ ಸಮಸ್ಯೆಗೆ ಸಹಾಯವಾಣಿ ಬಿಟ್ಟು ಮೌನವಾಗಿರುವ ಪಾಲಿಕೆ ಸಮಸ್ಯೆ ಬಗೆಹರಿಸಲು ಎಷ್ಟೇ ಸರ್ಕಸ್ ಮಾಡಿದರೂ ಪರಿಹಾರ ಸಿಗದಂತಾಗಿದೆ. ಸದ್ಯ ಪಾಲಿಕೆ ವ್ಯಾಪ್ತಿಯಲ್ಲಿ ಇ-ಖಾತಾ ಅರ್ಜಿಗಳಿಗೆ ಸಂಬಂಧಿಸಿದಂತೆ ಇದುವರೆಗೆ ಒಟ್ಟು 46,962 ಅರ್ಜಿಗಳು ಬಂದಿದ್ದು, ಈ ಪೈಕಿ ಈಗಾಗಲೇ 39,784 ಅರ್ಜಿಗಳಿಗೆ ಅನುಮೋದನೆ ನೀಡಿ ಅಂತಿಮ ಇ-ಖಾತಾ ನೀಡಲಾಗಿದೆ. ಆದರೆ ಇನ್ನೂ ಲಕ್ಷಗಟ್ಟಲೇ ಆಸ್ತಿ ಮಾಲೀಕರು ಇ-ಖಾತಾ ಪಡೆಯಲು ಪರದಾಡುತ್ತಿದ್ದಾರೆ.

ಚರ್ಚೆ ಮುನ್ನೆಲೆಗೆ!

ಹೈಕಮಾಂಡ್ ವಾರ್ನಿಂಗ್, ಖರ್ಗೆ ಸೂಚನೆ ಬಳಿಕವೂ ಬೆಳಗಾವಿ ಸಮಾವೇಶದಲ್ಲೂ ಮುಂದಿನ ಸಿಎಂ ಕೂಗು ಮೊಳಗಿದೆ. ಇದಕ್ಕೆ ಹೈಕಮಾಂಡ್ ಯಾವ ರೀತಿ ಪ್ರತಿಕ್ರಿಯಿಸುತ್ತದೆಯೋ ಕಾದು ನೋಡಬೇಕಿದೆ.

ಸುಧಾಮೂರ್ತಿ

ಈ ವೇಳೆ ಮಹಾಕುಂಭದ ವ್ಯವಸ್ಥೆ ಕಂಡು ಸಂತಸ ವ್ಯಕ್ತಪಡಿಸಿದ ಅವರು ಸಿಎಂ ಯೋಗಿ ಅವರಿಗೆ ದೀರ್ಘಾಯುಷ್ಯ ನೀಡಲಿ ಎಂದು ಹಾರೈಸಿದರು. ಈ ವೇಳೆ ಮಾಧ್ಯಮದವರೊಂದಿಗೆ ಮಾತನಾಡಿದ ಸುಧಾ ಮೂರ್ತಿ, ನಾನು ಮೂರು ದಿನ ಪ್ರತಿಜ್ಞೆ ಮಾಡಿದ್ದೇನೆ. ನಮ್ಮ ತಾಯಿಯ ಅಜ್ಜ, ಅಜ್ಜಿ ಮತ್ತು ಅಜ್ಜ ಇಲ್ಲಿಗೆ ಬರಲು ಸಾಧ್ಯವಾಗಲಿಲ್ಲ.

ನಾವು ಕರ್ನಾಟಕದಿಂದ ಬಂದಿದ್ದೇವೆ. ಆ ಸಮಯದಲ್ಲಿ ಅವರಿಗೆ ಅದು ಸಾಧ್ಯವಾಗಲಿಲ್ಲ. ಅವರ ಹೆಸರಿನಲ್ಲಿ ನಾನು ತರ್ಪಣವನ್ನು ಅರ್ಪಿಸಬೇಕು. ಅದಕ್ಕಾಗಿಯೇ ಮೂರು ದಿನ ಸ್ನಾನ ಮಾಡಿ ತರ್ಪಣ ನೀಡುತ್ತೇನೆ ಎಂದು ಮೂರು ದಿನ ಉಪವಾಸ ಕೈಗೊಂಡಿದ್ದೇನೆ ಎಂದರು.

ಮೊದಲನೇ ಪುಟದಿಂದ...

ದೇವರು ಮತ್ತು ಗಂಗಾಮಾತೆಯ ಆಶೀರ್ವಾದದಿಂದ ಮಹಾಕುಂಭದಲ್ಲಿ ಭಾಗವಹಿಸುವ ಅವಕಾಶ ಸಿಕ್ಕಿದೆ. ಇಲ್ಲಿ ಬಹಳ ಒಳ್ಳೆಯ ವ್ಯವಸ್ಥೆ ಇದೆ. ಸಿಎಂ ಯೋಗಿ ನೇತೃತ್ವದಲ್ಲಿ ಪೊಲೀಸರು ಜನರಿಗೆ ತುಂಬಾ ಒಳ್ಳೆಯ ಕೆಲಸ ಮಾಡಿದ್ದಾರೆ. ಸಿಎಂ ಯೋಗಿಗೆ ದೇವರು ದೀರ್ಘಾಯುಷ್ಯ ನೀಡಲಿ ಎಂದರು.

ಕೋಟ್ಯಂತರ ಭಕ್ತರು ಸ್ನಾನ ಮಾಡಿದ್ದಾರೆ ಜನವರಿ 13 ರಿಂದ ಪ್ರಾರಂಭವಾದ ಪ್ರಯಾಗರಾಜ್ ಮಹಾಕುಂಭದಲ್ಲಿ ಇಲ್ಲಿಯವರೆಗೆ, ಕೋಟ್ಯಂತರ ಭಕ್ತರು ಸಂಗಮದಲ್ಲಿ ಸ್ನಾನ ಮಾಡಿದ್ದಾರೆ. ಈ ಮಹಾಕುಂಭವನ್ನು ಆಯೋಜಿಸಲು ಯೋಗಿ ಸರ್ಕಾರವು ಭದ್ರತಾ ವ್ಯವಸ್ಥೆಯನ್ನು ಹೆಚ್ಚು ಬಲಪಡಿಸಿದೆ. ಸಾವಿರಾರು ಭದ್ರತಾ ಸಿಬ್ಬಂದಿ ಮತ್ತು ಅರೆಸೇನಾ ಪಡೆಗಳನ್ನು ನಿಯೋಜಿಸಲಾಗಿದೆ. ಮಹಾಕುಂಭದ ವೇಳೆ ಯಾವುದೇ ಅಹಿತಕರ ಘಟನೆ ನಡೆಯದಂತೆ ಡ್ರೋನ್ ಮೂಲಕ ನಿಗಾ ಇರಿಸಲಾಗಿದೆ. ಈ ಮಹಾಕುಂಭಮೇಳ ಫೆಬ್ರವರಿ 26ರವರೆಗೆ ನಡೆಯಲಿದೆ.

ಸುಧಾಮೂರ್ತಿಯವರು ತಮ್ಮ ಸರಳತೆಯಿಂದಲೇ ಹೆಚ್ಚು ಪ್ರಸಿದ್ಧರಾಗಿದ್ದಾರೆ. ಸಾಮಾಜಿಕ ಕಾರ್ಯ ಕ್ಷೇತ್ರಕ್ಕೆ ನೀಡಿದ ಕೊಡುಗೆಗಾಗಿ 2023 ರಲ್ಲಿ ಪದ್ಮಭೂಷಣ ಮತ್ತು 2006 ರಲ್ಲಿ ಪದ್ಮಶ್ರೀ ಪ್ರಶಸ್ತಿಯನ್ನು ನೀಡಲಾಯಿತು.

ಉತ್ತರ ಪ್ರದೇಶ ಪೊಲೀಸರು ಕಾರ್ಯಕ್ರಮದ ಭದ್ರತೆಗಾಗಿ ಸ್ಥಳೀಯ ಪೊಲೀಸರು ಮತ್ತು ಅರೆಸೇನಾ ಪಡೆಗಳು ಸೇರಿದಂತೆ 10,000 ಸಿಬ್ಬಂದಿಯನ್ನು ನಿಯೋಜಿಸಿದ್ದಾರೆ. ರಾಷ್ಟ್ರೀಯ ವಿಪತ್ತು ನಿರ್ವಹಣಾ ಪಡೆ (ಎನ್‌ಡಿಆರ್‌ಎಫ್) ಭಕ್ತಾದಿಗಳ ಸುರಕ್ಷತೆಯನ್ನು ಖಚಿತಪಡಿಸಿಕೊಳ್ಳಲು ಸಂಗಮ್‌ನಲ್ಲಿ 'ವಾಟರ್ ಆಂಬ್ಯುಲೆನ್ಸ್'ನ್ನು ನಿಯೋಜಿಸಿದೆ.

ಹಸು ಕದ್ದವ ಅರೆಸ್ಟ್

ದೂರು ದಾಖಲಾಗ್ತಿದ್ದಂತೆ ಪ್ರಕರಣವನ್ನ ಗಂಭೀರವಾಗಿ ಪರಿಗಣಿಸಿದ್ದ ಪೊಲೀಸರು, ಓರ್ವ ಆರೋಪಿಯನ್ನ ಬಂಧಿಸುವಲ್ಲಿ ಯಶಸ್ವಿಯಾಗಿದ್ದಾರೆ. ಯಾವ ಉದ್ದೇಶದಿಂದ ಕಳ್ಳತನ ಮಾಡಿದ್ದ ಅನ್ನೋದರ ಮಾಹಿತಿ ಕಲೆ ಹಾಕುತ್ತಿದ್ದಾರೆ.

ಇನ್ನೂ ವಿಚಾರಣೆ ವೇಳೆ ಆರೋಪಿ ನೀಡಿದ ಮಾಹಿತಿ ಮೇರೆಗೆ ಒಂದು ಹಸುವನ್ನು ಪೊಲೀಸರು ಪತ್ತೆ ಮಾಡಿದ್ದು, ಠಾಣೆಗೆ ತಂದು ಕಟ್ಟಿದ್ದಾರೆ. ಪ್ರಕರಣದ ತನಿಖೆ ಮುಂದುವರಿದಿದೆ.

ಸಾವು

ಲ್ಯಾಪ್ರೊಸ್ಕೋಪಿ (ಉದರ ದರ್ಶಕ) ಎಂಬ ಶಸ್ತ್ರಚಿಕಿತ್ಸೆಯಾಗುತ್ತಿದ್ದ ಹಿನ್ನೆಲೆ ಫ್ಯಾಮಿಲಿ ಪ್ಲ್ಯಾನಿಂಗ್ ಮಾಡಿಸಲು ಮುಂದಾಗಿದ್ದಾರೆ. ಇದೇ ದಿನ ಸುಮಾರು 14 ಬಾಣಂತಿಯರು ಫ್ಯಾಮಿಲಿ ಪ್ಲ್ಯಾನಿಂಗ್‌ಗೆ ನೋಂದಣಿ ಮಾಡಿಕೊಂಡಿದ್ದಾರೆ.

ಮಂಗಳವಾರ ಬೆಳಗ್ಗೆ ಆಪರೇಷನ್ ಮಾಡಿಸಲು ಶಾಂತಿ ಅವರು ಮುಂದಾದ ವೇಳೆ ಅಸ್ವಸ್ಥತೆಯಿಂದ ಕುಸಿದು ಬಿದ್ದಿದ್ದಾರೆ. ತಕ್ಷಣವೇ ವೈದ್ಯಾಧಿಕಾರಿಗಳು ಮಡಿಕೇರಿಯ ಜಿಲ್ಲಾ ಆಸ್ಪತ್ರೆಗೆ ರವಾನೆ ಮಾಡಲು ಮುಂದಾಗಿದ್ದಾರೆ. ಬಾಣಂತಿ ಮಹಿಳೆ ಶಾಂತಿಯನ್ನು ಮಡಿಕೇರಿ ಆಸ್ಪತ್ರೆಗೆ ರವಾನೆ ಮಾಡುವ ಸಂದರ್ಭದಲ್ಲಿ ಮಾರ್ಗ ಮಧ್ಯೆಯೇ ಕೊನೆಯುಸಿರೆಳೆದಿದ್ದಾರೆ ಎಂದು ಹೇಳಲಾಗಿದೆ.

ಸದ್ಯ ಮೃತ ಮಹಿಳೆ ಶವವನ್ನ ಮರಣೋತರ ಪರೀಕ್ಷೆಗೆ ಕಳುಹಿಸಲಾಗಿದ್ದು, ವರದಿ ಬಳಿಕ ಸಾವಿಗೆ ನಿಖರ ಕಾರಣ ತಿಳಿಯಲಿದೆ ಎಂದು ಕೊಡಗು ಎಸ್ಪಿ ರಾಮರಾಜನ್ ಪ್ರತಿಕ್ರಿಯಿಸಿದ್ದಾರೆ. ವೈದ್ಯಾಧಿಕಾರಿ ಸತೀಶ್ ಸಹ ತನಿಖೆ ನಡೆಸುವುದಾಗಿ ತಿಳಿಸಿದ್ದಾರೆ.

ಅಪಘಾತ

ವೇಗವಾಗಿ ಬರುತ್ತಿದ್ದ ವೇಳೆ ಲಾರಿ ಪಲ್ಟಿಯಾಗಿ ದುರಂತ ಸಂಭವಿಸಿದೆ. ಮಾಹಿತಿ ತಿಳಿದ ಕೂಡಲೇ ಸ್ಥಳಕ್ಕೆ ಭೇಟಿ ನೀಡಿದ ಯಲ್ಲಾಪುರ ಪೊಲೀಸರು 9 ಜನರ ಶವಗಳನ್ನ ಹೊರತೆಗೆದಿದ್ದಾರೆ. ಈ ಸಂಬಂಧ ತನಿಖೆ ಮುಂದುವರಿದಿದೆ.

ಸಂಜೆ ಮುಗಿಲು
ಬುಧವಾರ
22.1.2025

ಡಾ.ಶಿವಕುಮಾರಶ್ರೀಗಳ ಜೀವನ ಪಯಣ, ಸೇವೆ ಪ್ರತಿಯೊಬ್ಬರಿಗೂ ಸ್ಫೂರ್ತಿ

ತುಮಕೂರು/ ಬೆಂಗಳೂರು: ಡಾ. ಶಿವಕುಮಾರ್ ಮಹಾಶಿವಯೋಗಿಗಳ ಜೀವನ ಪಯಣವು ಸೇವೆ, ಸಮರ್ಪಣೆ ಮತ್ತು ಪರೋಪಕಾರದ ವಿಶಿಷ್ಟ ಉದಾಹರಣೆಯಾಗಿದೆ. ನಿಜವಾದ ಮಾನವೀಯತೆಯು ಜಾತಿ, ಧರ್ಮ ಮತ್ತು ಭೌತಿಕತೆಯನ್ನು ಮೀರಿದೆ ಎಂದು ಅವರ ಜೀವನ ನಮಗೆ ಕಲಿಸುತ್ತದೆ. ಅವರ ಕೊಡುಗೆ ಸದಾ ಸ್ಫೂರ್ತಿದಾಯಕವಾಗಿರುತ್ತದೆ ಎಂದು ಕರ್ನಾಟಕದ ಗೌರವಾನ್ವಿತ ರಾಜ್ಯಪಾಲರಾದ ಥಾವರ್ ಚಂದ್ ಗೆಹ್ಲೋಟ್ ಅವರು ಹೇಳಿದರು.

ತುಮಕೂರಿನ ಶ್ರೀ ಸಿದ್ದಗಂಗಾ ಮಠದಲ್ಲಿ ಶ್ರೀ ಶಿವಕುಮಾರ ಮಹಾಶಿವಯೋಗಿಗಳ 6ನೇ ಪುಣ್ಯ ಸಂಸ್ಮರಣೋತ್ಸವವನ್ನು ಉದ್ಘಾಟಿಸಿ ಅವರು ಮಾತನಾಡಿದರು.

ಶ್ರೀ ಶಿವಕುಮಾರ ಮಹಾಸ್ವಾಮೀಜಿ ಅವರು ಸರಳ ಜೀವನ ಮತ್ತು ಉನ್ನತ ಚಿಂತನೆಯ ತತ್ವವನ್ನು ಅನುಸರಿಸಿ, ಇತರರನ್ನು ಅದೇ ಮಾರ್ಗವನ್ನು ಅನುಸರಿಸಲು ಪ್ರೇರೇಪಿಸಿದರು. ಅವರು ಮಾನವೀಯತೆಯ ನಿಜವಾದ ಸಂಕೇತವಾಗಿದ್ದಾರೆ, ಅವರು ಜಾತಿ ಮತ್ತು ಧರ್ಮವನ್ನು ಮೀರಿ ಸಮಾಜಕ್ಕೆ ಸೇವೆ ಸಲ್ಲಿಸಿದ ಮಹಾನ್ ಜ್ಞಾನಿ.ಅವರಿಗೆ ಅನೇಕ ರಾಷ್ಟ್ರೀಯ ಮತ್ತು ಅಂತರರಾಷ್ಟ್ರೀಯ ಪ್ರಶಸ್ತಿ ದೊರೆತಿದೆ. ಭಾರತ ಸರ್ಕಾರವು ಅವರಿಗೆ 2015 ರಲ್ಲಿ ಪದ್ಮಭೂಷಣ ಪ್ರಶಸ್ತಿಯನ್ನು ನೀಡಿ ಗೌರವಿಸಿದೆ ಎಂದು ಹೇಳಿದರು.

ಭಾರತೀಯ ಸಂಸ್ಕೃತಿಯು ಅನಂತವಾದುದು, ಇದನ್ನು ನಮ್ಮ ಸಂತರು ಅನಾದಿ ಕಾಲದಿಂದಲೂ ನಿರಂತರವಾಗಿ ರಕ್ಷಿಸುತ್ತಿದ್ದಾರೆ. ನಮ್ಮ ಸಂಸ್ಕೃತಿ ಯಾವಾಗಲೂ ವಿಶ್ವ ಸಹೋದರತ್ವ, ವಿಶ್ವ ಶಾಂತಿ, ಸಮಾನತೆ ಮತ್ತು ಸಾಮರಸ್ಯವನ್ನು ಪ್ರೇರೇಪಿಸುತ್ತದೆ. ನಮ್ಮ ಧರ್ಮದ ಏಕತೆ ಮತ್ತು ಸಮಗ್ರತೆಗೆ ಮತ್ತು ಸನಾತನ ಧರ್ಮದ ಪರಂಪರೆಯನ್ನು ಶ್ರೀಮಂತಗೊಳಿಸಲು ಸಾಧುಗಳು ಮತ್ತು ಸಂತರು ದೊಡ್ಡ ಕೊಡುಗೆ ನೀಡಿದ್ದಾರೆ. ಸಾಧುಗಳು, ಸಂತರು, ಆಚಾರ್ಯರು ಮತ್ತು ಋಷಿಮುನಿಗಳು ವಿಶ್ವ ವೇದಿಕೆಯಲ್ಲಿ ಧರ್ಮ, ಸಂಸ್ಕೃತಿ ಮತ್ತು ಆಧ್ಯಾತ್ಮಿಕತೆಯ ಧ್ವಜವನ್ನು ಹಾರಿಸಿದ್ದಾರೆ. ಪ್ರಸ್ತುತ ಪ್ರಪಂಚದ ಅನೇಕ ದೇಶಗಳು ಆಧ್ಯಾತ್ಮಿಕ ಮತ್ತು ಮಾನಸಿಕ ಯೋಗಕ್ಷೇಮಕ್ಕಾಗಿ ಭಾರತದ ಕಡೆಗೆ ನೋಡುತ್ತಿವೆ. ಪ್ರಯಾಗ್‌ರಾಜ್‌ನಲ್ಲಿ ನಡೆಯುತ್ತಿರುವ ಮಹಾ ಕುಂಭ ಒಂದು ಉದಾಹರಣೆಯಾಗಿದೆ ಎಂದು ತಿಳಿಸಿದರು.

111 ವರ್ಷಗಳಿಂದ ಮಾನವೀಯತೆಯ ಶ್ರೇಯೋಭಿವೃದ್ಧಿಗಾಗಿ ಶ್ರಮಿಸಿದ ಪರಮ ಪೂಜ್ಯ ಡಾ.ಶ್ರೀ ಶಿವಕುಮಾರ್ ಸ್ವಾಮೀಜಿಯವರ ಆರನೇ ಪುಣ್ಯತಿಥಿಗೆ ಆಗಮಿಸುವ ಮೂಲಕ ಪೂಜ್ಯರ ದರ್ಶನ ಮತ್ತು ಆಶೀರ್ವಾದ ಪಡೆಯುವ ಅವಕಾಶ ನನಗೆ ದೊರತಿರುವುದು ಸಂತಸ ತಂದಿದೆ. ಧಾರ್ಮಿಕತೆ, ಧರ್ಮನಿಷ್ಠೆ ಮತ್ತು ಸಕಾರಾತ್ಮಕ ಶಕ್ತಿಯ ನಾಡಾಗಿರುವ ಶ್ರೀ ಸಿದ್ದಗಂಗಾ ಮಠವು ನಾಡಿನ ಪ್ರಸಿದ್ಧ ಮಠಗಳಲ್ಲಿ ಒಂದಾಗಿದೆ ಎಂದು ಹೇಳಿದರು.

ಶ್ರೀ ಸಿದ್ದಗಂಗಾ ಮಠಕ್ಕೆ 600 ವರ್ಷಗಳ ಇತಿಹಾಸವಿದೆ. ಈ ಮಠವು ಧಾರ್ಮಿಕ ಸ್ಥಳವಾಗಿದೆ ಮತ್ತು ಶಿಕ್ಷಣ, ಸೇವೆ ಮತ್ತು ಆಧ್ಯಾತ್ಮಿಕತೆಯ ಕೇಂದ್ರವಾಗಿದೆ. ಈ ಮಠವು ಸಮಾಜವನ್ನು ಸಮರ್ಪಣೆ, ದಾನ, ಮಾನವೀಯತೆಯ ಸೇವೆ ಮತ್ತು ಜ್ಞಾನದ ಮಾರ್ಗವನ್ನು ಅನುಸರಿಸಲು ಪ್ರೇರೇಪಿಸುತ್ತಿದೆ. ಈ ಮಠವು ಧರ್ಮ, ಸಂಸ್ಕೃತಿ ಮತ್ತು ಆಧ್ಯಾತ್ಮಿಕತೆಯ ಪ್ರಚಾರ ಮತ್ತು ಸಾಮಾಜಿಕ ಪ್ರಗತಿಯಲ್ಲಿ ಪ್ರಮುಖ ಕೊಡುಗೆಯನ್ನು ನೀಡಿದೆ ಎಂದು ಶ್ಲಾಘಿಸಿದರು.

ಡಾ.ಶಿವಕುಮಾರ ಸ್ವಾಮೀಜಿಯವರು ಶಿಕ್ಷಣವನ್ನು ಸಮಾಜದ ಬದಲಾವಣೆಯ ಪ್ರಮುಖ ಸಾಧನವೆಂದು ಪರಿಗಣಿಸಿದ್ದಾರೆ. ಅವರು ಶಾಲೆಗಳು, ಕಾಲೇಜುಗಳು ಮತ್ತು ಎಂಜಿನಿಯರಿಂಗ್ ಮತ್ತು ವೈದ್ಯಕೀಯ ಕಾಲೇಜುಗಳನ್ನು ಒಳಗೊಂಡಂತೆ 125 ಕ್ಕೂ ಹೆಚ್ಚು ಶಿಕ್ಷಣ ಸಂಸ್ಥೆಗಳನ್ನು ಸ್ಥಾಪಿಸಿದರು. ಮಠದ ಅಡಿಯಲ್ಲಿ ನಡೆಯುವ ಸಂಸ್ಥೆಗಳು ಜಾತಿ, ಧರ್ಮ, ಅಥವಾ ಆರ್ಥಿಕ ಸ್ಥಿತಿಯನ್ನು ಲೆಕ್ಕಿಸದೆ ಶಿಕ್ಷಣವನ್ನು ನೀಡುತ್ತಿವೆ. ಲಕ್ಷಾಂತರ ಬಡ ಮತ್ತು ಹಿಂದುಳಿದ ಮಕ್ಕಳಿಗೆ ಉಚಿತ ಶಿಕ್ಷಣ ಮತ್ತು ಹಾಸ್ಟೆಲ್ ಸೌಲಭ್ಯಗಳನ್ನು ಒದಗಿಸಲಾಗಿದೆ. ಜಗದ್ಗುರು ಶ್ರೀ ಸಿದ್ದಲಿಂಗ ಮಹಾಸ್ವಾಮೀಜಿಯವರು ತಮ್ಮ ದೂರದೃಷ್ಟಿ ಮತ್ತು ಸದ್ಭಾವನೆಯಿಂದ ಮಠದ ಶ್ರೇಷ್ಠ ಸಂಪ್ರದಾಯಗಳು ಮತ್ತು ಪ್ರಯತ್ನಗಳನ್ನು ಮುನ್ನಡೆಸುತ್ತಿದ್ದಾರೆ ಮತ್ತು ಶ್ರೀ ಮಠದ ಸೇವಾ ಮನೋಭಾವ ಮತ್ತು ಕೀರ್ತಿಯನ್ನು ಜಾಗತಿಕ ಆಯಾಮಗಳಿಗೆ ಕೊಂಡೊಯ್ಯುತ್ತಿದ್ದಾರೆ ಎಂದು ಪ್ರಶಂಸಿಸಿದರು.

ಮೇಘಾಲಯ ರಾಜಪಾಲರಾದ ಸಿ.ಎಚ್.ವಿಜಯಶಂಕರ್, ಪೂಜ್ಯ ಶ್ರೀ ಸಿದ್ದಲಿಂಗಮಹಾಸ್ವಾಮಿಗಳು ಮತ್ತು ಶ್ರೀ ಶಿವರಾತ್ರಿ ದೇಶಿಕೇಂದ್ರಮಹಾಸ್ವಾಮಿಗಳು ಕಾರ್ಯಕ್ರಮದ ದಿವ್ಯ ಸಾನಿಧ್ಯ ವಹಿಸಿದ್ದರು. ಕೇಂದ್ರ ಮಾನವಶಕ್ತಿ ಮತ್ತು ರೈಲ್ವೇ ಖಾತೆ ರಾಜ್ಯ ಸಚಿವ ವಿ. ಸೋಮಣ್ಣ, ಶಾಸಕರಾದ ಜಿ.ಬಿ.ಜ್ಯೋತಿಗಣೇಶ್, ಶಾಸಕರಾದ ಬಿ. ಸುರೇಶ್ ಗೌಡ ಉಪಸ್ಥಿತರಿದ್ದರು.

ಪ್ರೋತ್ಸಾಹ ನೀಡುತ್ತಿರುವ ಸರ್ಕಾರಕ್ಕೆ ಕೃತಜ್ಞತೆಗಳನ್ನು ಸಲ್ಲಿಸಿರುವ ತರಬೇತುದಾರ

ಬೆಂಗಳೂರು: ವಿಶಿಷ್ಟ ಚೇತನ ಕ್ರೀಡಾಪಟುಗಳಿಗೆ ವಿವಿಧ ರೀತಿಯಲ್ಲಿ ಪ್ರೋತ್ಸಾಹ ಮತ್ತು ಸಹಕಾರವನ್ನು ನೀಡಿ ಬೆಂಬಲಿಸುತ್ತಿರುವ ಕರ್ನಾಟಕ ಸರ್ಕಾರಕ್ಕೆ ಹಾಗೂ ಸನ್ಮಾನ್ಯ ಮುಖ್ಯಮಂತ್ರಿಗಳಿಗೆ ರೈಲ್ವೇ ಇಲಾಖೆಯಲ್ಲಿ ತರಬೇತುದಾರರಾಗಿ ಕಾರ್ಯ ನಿರ್ವಹಿಸುತ್ತಿರುವ ರಾಹುಲ್ ಬಾಲಕೃಷ್ಣ ಅವರು ಕೃತಜ್ಞತೆಗಳನ್ನು ಸಲ್ಲಿಸಿದ್ದಾರೆ. ಶ್ರೀಯುತರು 2016ರಿಂದ ವಿಶೇಷ ಚೇತನ ಕ್ರೀಡಾಪಟುಗಳಿಗೆ 1500 ಮೀಟರ್ ನ ಮಧ್ಯಮ ದೂರದ ಓಟದಲ್ಲಿ ತರಬೇತಿ ನೀಡುತ್ತಿದ್ದಾರೆ ತರಬೇತಿ ನೀಡಿದ ವಿಶೇಷ ಚೇತನ ಅಂಧ ಕ್ರೀಡಾಪಟು ಕು. ರಕ್ಷಿತಾ ರಾಜು ಇವರು ಪ್ಯಾರಿಸ್ ಪ್ಯಾರಾಲಿಂಪಿಕ್ಸ್ 2024ರಲ್ಲಿ ಭಾಗವಹಿಸಿದ ಕರ್ನಾಟಕದ ಮೊದಲ ಅಂಧ ಕ್ರೀಡಾಪಟುವಾಗಿರುತ್ತಾರೆ. ಅಲ್ಲದೇ ಅಂತರಾಷ್ಟ್ರೀಯ ಮಟ್ಟದಲ್ಲಿ ಗಣನೀಯ ಸಾಧನೆ ದಾಖಲಿಸಿರುವ ಪ್ಯಾರಾ ಏಷ್ಯನ್ ಗೇಮ್ಸ್ ಪದಕ ವಿಜೇತೆ ಕು. ರಾಧಾ ವಿ. ಶ್ರೀ ಶರತ್ ಎಂ.ಎಸ್. ಇವರಿಗೂ ಸಹ ಇವರು ತರಬೇತಿಯನ್ನು ನೀಡುತ್ತಿದ್ದಾರೆ . ಕರ್ನಾಟಕ ಸರ್ಕಾರವು ವಿಶಿಷ್ಟ ಚೇತರಿಗೆ ನಗದು ಪುರಸ್ಕಾರ ನೀಡುವುದರೊಂದಿಗೆ ಉದ್ಯೋಗವಕಾಶಗಳಲ್ಲಿ ಸಮಾನವಾಗಿ ಪರಿಗಣಿಸುತ್ತಿರುವುದು ಅಭಿನಂದನೀಯ. ಪ್ರತಿಯೊಂದು ಕ್ರೀಡಾ ಸಾಧನೆಗೆ ನಗದು ಪುರಸ್ಕಾರ ನಿಗದಿಪಡಿಸಿರುವುದು ಸರ್ಕಾರದ ಎಲ್ಲಾ ಇಲಾಖೆಗಳಲ್ಲಿ 2% ರಷ್ಟು ಉದ್ಯೋಗ ಮೀಸಲಾಗತಿ ನೀಡುತ್ತಿರುವುದು ಮತ್ತು ಕಾಮನ್ ವೆಲ್ತ್ ಗೇಮ್ಸ್‌ಗಳಲ್ಲಿ ಪದಕ ವಿಜೇತರಿಗೆ ಗುಂಪು ಎ ಮತ್ತು ಬಿ ವೃಂದದ ಹುದ್ದೆ ನೀಡುತ್ತಿರುವುದು ಹೆಚ್ಚಿನ ಸಂಖ್ಯೆಯಲ್ಲಿ ಗ್ರಾಮೀಣ ಪ್ರದೇಶ ವಿಶಿಷ್ಟ ಚೇತನ ಕ್ರೀಡಾಪಟುಗಳು ಕ್ರೀಡೆಯಲ್ಲಿ ಹೆಚ್ಚಿನ ಸಾಧನೆ ಮಾಡಲು ಉತ್ತೇಜನ ನೀಡುತ್ತಿದೆ. ಮುಂದಿನ ದಿನಗಳಲ್ಲಿ ಕರ್ನಾಟಕದ ವಿಶಿಷ್ಟ ಚೇತನ ಕ್ರೀಡಾಪಟುಗಳಿಂದ ವಿಶ್ವ ಮಟ್ಟದ ಸಾಧನೆಯನ್ನು ಖಂಡಿತವಾಗಿಯೂ ನಿರೀಕ್ಷೆ ಮಾಡಬಹುದು ಎಂದು ವಿಶ್ವಾಸವನ್ನು ವ್ಯಕ್ತಪಡಿಸಿರುವುದಾಗಿ ಯವ ಸಬಲೀಕರಣ ಮತ್ತು ಕ್ರೀಡಾ ಇಲಾಖೆಯು ತಿಳಿಸಿದೆ.

ಅನುವಾದಿತ ಬರಹಗಳ ಚಾತುರ್ಮಾಸಿಕ ಪತ್ರಿಕೆಗೆ ಅನುವಾದಿತ ಬರಹಗಳ ಆಹ್ವಾನ

ಬೆಂಗಳೂರು: ಕುವೆಂಪು ಭಾಷಾ ಭಾರತಿ ಪ್ರಾಧಿಕಾರದ ವತಿಯಿಂದ ಪ್ರಾರಂಭಿಸಿರುವ ಅನುವಾದಿತ ಬರಹಗಳ ಚಾತುರ್ಮಾಸಿಕ ಪತ್ರಿಕೆಗೆ ಅಗತ್ಯವಿರುವ ಅನುವಾದಿತ ಬರಹಗಳನ್ನು ಆಹ್ವಾನಿಸಲಾಗಿದೆ. ಕುವೆಂಪು ಭಾಷಾಭಾರತಿ ಪ್ರಾಧಿಕಾರವು ಭಾಷಾಂತರಕ್ಕೆ ಸಂಬಂಧಿಸಿದ ಚಾತುರ್ಮಾಸಿಕ ವಿದ್ವತ್ ಪತ್ರಿಕೆಗೆ ಸಂಬಂಧಿಸಿದಂತೆ ಪತ್ರಿಕೆಗೆ ಅನುವಾದಿತ ಲೇಖನ, ಅನುವಾದಿತ ಕಥೆ, ಕವನ, ಅನುವಾದದ ಬಗ್ಗೆ ತಾತ್ವಿಕ ಲೇಖನಗಳು, ಅನುವಾದಿತ ಕೃತಿಗಳ ವಿಮರ್ಶೆ ಇತ್ಯಾದಿ ಬರಹಗಳನ್ನು ಕನ್ನಡದಿಂದ ಆಂಗ್ಲ ಭಾಷೆಗೆ, ಆಂಗ್ಲ ಭಾಷೆಯಿಂದ ಕನ್ನಡಕ್ಕೆ ಹಾಗೂ ಅನ್ಯ ಭಾರತೀಯ ಭಾಷೆಗಳಿಂದ ಕನ್ನಡ ಅಥವಾ ಇಂಗ್ಲೀಷ್‌ಗೆ – ಕತೆ / ಕವಿತೆ / ವೈಚಾರಿಕ, ಅನುವಾದ ಸಿದ್ಧಾಂತದ ಬಗೆಗೆ ಕನ್ನಡ ಅಥವಾ ಇಂಗ್ಲಿಷ್‌ನಲ್ಲಿ ಸ್ವತಂತ್ರ ಲೇಖನಗಳು ಅಥವಾ ಅನುವಾದಗಳು ಕನ್ನಡದಲ್ಲಿ ಅನುವಾದಿತ ಕೃತಿಗಳ ಅವಲೋಕನ ಮತ್ತು ನಮ್ಮ ಸುದ್ದಿ ಫೋಟೋ ಸಮೇತ ನುಡಿ ತಂತ್ರಾಂಶದಲ್ಲಿ ಮಿಂಚಂಚೆ ಮುಖಾಂತರ kbbp-bengaluru@ka.gov.in ವಿಳಾಸಕ್ಕೆ ಕಳುಹಿಸಬಹುದು ಎಂದು ಕುವೆಂಪು ಭಾಷಾ ಭಾರತಿ ಪ್ರಾಧಿಕಾರದ ರಿಜಿಸ್ಟ್ರಾರ್ ಅವರು ಪ್ರಕಟಣೆಯಲ್ಲಿ ತಿಳಿಸಿದ್ದಾರೆ.

ಸಚಿವಾಲಯ ಗ್ರಂಥಾಲಯದಲ್ಲಿ ಅಪ್ರೆಂಟಿಸ್ ತರಬೇತಿಗೆ ಅರ್ಜಿ'

ಬೆಂಗಳೂರು: ಕರ್ನಾಟಕ ಸರ್ಕಾರ ಸಚಿವಾಲಯ ಗ್ರಂಥಾಲಯ ಮತ್ತು ಮಾಹಿತಿ ವಿಜ್ಞಾನದಡಿ 2024–25 ನೇ ಸಾಲಿಗೆ ಒಂದು ವರ್ಷದ ಅವಧಿಗೆ 5 ಅಪ್ರೆಂಟಿಸ್ ಟ್ರೈನಿಗಳನ್ನು ನೇಮಕ ಮಾಡಿಕೊಳ್ಳಲು ಅರ್ಜಿ ಆಹ್ವಾನಿಸಲಾಗಿದೆ. ಅರ್ಜಿ ಸಲ್ಲಿಸ ಬಯಸುವ ಅರ್ಹ ಅಭ್ಯರ್ಥಿಗಳು ಗ್ರಂಥಾಲಯ ಮತ್ತು ಮಾಹಿತಿ ವಿಜ್ಞಾನದಲ್ಲಿ ಡಿಪ್ಲೊಮಾ ಪಡೆದಿರಬೇಕು. ನಿಗದಿತ ಶಿಕ್ಷಣಾರ್ಹತೆಯನ್ನು 2022ರ ಮೇ ತಿಂಗಳ ನಂತರ ಪಡೆದವರು ಮಾತ್ರ ಈ ತರಬೇತಿಗೆ ಅರ್ಹರಾಗಿರುತ್ತಾರೆ. ಅಭ್ಯರ್ಥಿಗಳನ್ನು ಅವರು ಗಳಿಸಿದ ಅಂಕಗಳ (ಮೆರಿಟ್) ಹಾಗೂ ಮೀಸಲಾತಿಯ ಆಧಾರದ ಮೇಲೆ ನಿಯಮಾನುಸಾರ ಆಯ್ಕೆ ಮಾಡಲಾಗುವುದು. ಈಗಾಗಲೇ ಅಪ್ರೆಂಟಿಸ್ ತರಬೇತಿ ಪಡೆದವರಾಗಿದ್ದರೆ ಅಂತಹವರು ಅರ್ಜಿಗಳನ್ನು ಸಲ್ಲಿಸುವಂತಿಲ್ಲ. ಆಯ್ಕೆಯಾದವರಿಗೆ ಮಾಹೆಯಾನ 8 ಸಾವಿರ (ರೂ. 4000/– ಗಳನ್ನು ರಾಜ್ಯಸರ್ಕಾರದಿಂದ ಹಾಗೂ ರೂ. 4000/–ಗಳನ್ನು ಅಪ್ರೆಂಟಿಸ್ ಬೋರ್ಡ್ ಅವರಿಂದ ನೇರವಾಗಿ ಅಪ್ರೆಂಟಿಸ್ ಟ್ರೈನಿಗಳ ಖಾತೆಗೆ ಡಿಬಿಟಿ ಮೂಲಕ ಜಮೆ ಮಾಡಲಾಗುವುದು) ಗಳನ್ನು ಪಾವತಿಸಲಾಗುವುದು. ಅಭ್ಯರ್ಥಿಗಳು ನಿಗದಿತ ನಮೂನೆಯಲ್ಲಿ ಅರ್ಜಿಯನ್ನು ಹೆಸರು, ವಿಳಾಸ, ಮೊಬೈಲ್ ಸಂಖ್ಯೆ, ಇ–ಮೇಲ್ ಐಡಿ ಮುಂತಾದ ವಿವರಗಳೊಂದಿಗೆ ಪ್ರಧಾನ ಮುಖ್ಯ ಗ್ರಂಥಾಧಿಕಾರಿ ಹಾಗೂ ಪದನಿಮಿತ್ತ ಸರ್ಕಾರದ ಉಪಕಾರ್ಯದರ್ಶಿ, ಸಚಿವಾಲಯ ಗ್ರಂಥಾಲಯ ಕೊಠಡಿ ಸಂಖ್ಯೆ 11, ನೆಲಮಹಡಿ, ವಿಧಾನಸೌಧ, ಬೆಂಗಳೂರು–560001 ಇವರಿಗೆ ಫೆಬ್ರವರಿ 12 ರ ಒಳಗಾಗಿ ಸಲ್ಲಿಸತಕ್ಕದ್ದು. ಅರ್ಜಿಯೊಂದಿಗೆ ದೃಢೀಕರಿಸಲಾಗಿರುವ ಎಸ್‌ಎಸ್‌ಎಲ್‌ಸಿ. ಪ್ರಮಾಣಪತ್ರ, ಜಾತಿ ಪ್ರಮಾಣಪತ್ರ, ಗ್ರಂಥಾಲಯ ಮತ್ತು ಮಾಹಿತಿ ವಿಜ್ಞಾನದಲ್ಲಿ ಡಿಪ್ಲೊಮಾ ಹೊಂದಿರುವ ಬಗ್ಗೆ ಪ್ರಮಾಣಪತ್ರ/ತಾತ್ಕಾಲಿಕ ಪ್ರಮಾಣಪತ್ರಗಳನ್ನು ಕಡ್ಡಾಯವಾಗಿ ಲಗತ್ತಿಸುವುದು. ತಡವಾಗಿ ಬಂದ ಅರ್ಜಿಗಳನ್ನು ಪರಿಗಣಿಸಲಾಗುವುದಿಲ್ಲ. ಹೆಚ್ಚಿನ ವಿವರಗಳಿಗೆ ದೂರವಾಣಿ ಸಂಖ್ಯೆ 080–22033462/3011 ಅಥವಾ ಇ–ಮೇಲ್ ವಿಳಾಸ ksecretariatlibrary@gmail.com ನ್ನು ಸಂಪರ್ಕಿಸಬಹುದು ಎಂದು ಸಚಿವಾಲಯ ಗ್ರಂಥಾಲಯದ ಪದನಿಮಿತ್ತ ಸರ್ಕಾರದ ಉಪಕಾರ್ಯದರ್ಶಿ ಹಾಗೂ ಪ್ರಧಾನ ಮುಖ್ಯ ಗ್ರಂಥಾಧಿಕಾರಿ ಅವರು ಪ್ರಕಟಣೆಯಲ್ಲಿ ತಿಳಿಸಿದ್ದಾರೆ.

ಪ.ಜಾತಿ ಯುವಕ / ಯುವತಿಯರಿಗೆ ತರಬೇತಿ ಶಿಬಿರ

ಬೆಂಗಳೂರು: ಯುವ ಸಬಲೀಕರಣ ಮತ್ತು ಕ್ರೀಡಾ ಇಲಾಖೆ ವತಿಯಿಂದ ಪರಿಶಿಷ್ಟ ಜಾತಿ ಯುವಕ ಯುವತಿಯರಿಗೆ ಸ್ವಯಂ ಉದ್ಯೋಗ ಒದಗಿಸಿಕೊಡುವ ನಿಟ್ಟಿನಲ್ಲಿ ಜಿಮ್ ತರಬೇತಿ ಹಾಗೂ ನಿರೂಪಣಾ ಮತ್ತು ವಾರ್ತಾ ವಾಚಕ ತರಬೇತಿ ಶಿಬಿರಗಳನ್ನು ಹಮ್ಮಿಕೊಳ್ಳಲಾಗಿದೆ.

ಜಿಮ್ ತರಬೇತಿ ಶಿಬಿರವನ್ನು ಶ್ರೀ ಕಂಠೀರವ ಕ್ರೀಡಾಂಗಣದಲ್ಲಿ ಜನವರಿ 27 ರಿಂದ ಫೆಬ್ರವರಿ 10 ರವರೆಗೆ 15 ದಿನಗಳ ಕಾಲ ಹಮ್ಮಿಕೊಳ್ಳಲಾಗಿದೆ. ತರಬೇತಿ ಪಡೆಯ ಬಯಸುವವರು ಕನಿಷ್ಟ 18 ವರ್ಷ, ಗರಿಷ್ಟ 40 ವರ್ಷ ವಯಸ್ಸಿನೊಳಗಿರಬೇಕು. ದ್ವಿತೀಯ ಪಿಯುಸಿ ಉತ್ತೀರ್ಣ ಅಥವಾ ಅನುತ್ತೀರ್ಣ ವಿದ್ಯಾರ್ಹತೆಯನ್ನು ಹೊಂದಿರಬೇಕು. ನಿರೂಪಣಾ ಮತ್ತು ವಾಚಕ ತರಬೇತಿ ಶಿಬಿರವನ್ನು ಯವನಿಕ ಸಭಾಂಗಣದಲ್ಲಿ ಫೆಬ್ರವರಿ 11 ರಿಂದ 18 ರವರೆಗೆ 8 ದಿನಗಳ ಕಾಲ ಹಮ್ಮಿಕೊಳ್ಳಲಾಗಿದ್ದು, ಕನಿಷ್ಟ 18 ವರ್ಷ, ಗರಿಷ್ಟ 40 ವರ್ಷ ವಯಸ್ಸಿನೊಳಗಿರಬೇಕು. ದ್ವಿತೀಯ ಪಿಯುಸಿ ಉತ್ತೀರ್ಣರಾಗಿರಬೇಕು. ತರಬೇತಿಯು ಬೆಳಿಗ್ಗೆ 10 ಗಂಟೆಯಿಂದ ಸಂಜೆ 5.30 ಗಂಟೆಯಿಂದ ನಡೆಯಲಿದ್ದು, ಶಿಬಿರದಲ್ಲಿ ಭಾಗವಹಿಸುವ ಶಿಬಿರಾರ್ಥಿಗಳಿಗೆ ಲಘು ಉಪಹಾರ ಒದಗಿಸಲಾಗುವುದು. ಜಾತಿ ಪ್ರಮಾಣಪತ್ರವನ್ನು ಕಡ್ಡಾಯವಾಗಿ ಸಲ್ಲಿಸುವುದು. ಹೊರ ಜಿಲ್ಲೆಗಳಿಂದ ಭಾಗವಹಿಸುವ ಶಿಬಿರಾರ್ಥಿಗಳಿಗೆ ಸಾಮಾನ್ಯ ವಸತಿ ವ್ಯವಸ್ಥೆ ಕಲ್ಪಿಸಲಾಗುವುದು. ಆಸಕ್ತರು ತಮ್ಮ ಇತ್ತೀಚಿನ ಭಾವಚಿತ್ರ, ಹಾಗೂ ಜನ್ಮ ದಿನಾಂಕಗಳ ದಾಖಲೆಗಳೊಂದಿಗೆ ಉಪನಿರ್ದೇಶಕರು, ಪರಿಶಿಷ್ಟ ಜಾತಿ ಮತ್ತು ಪರಿಶಿಷ್ಟ ಪಂಗಡ ಶಾಖೆ, ಕೇಂದ್ರ ಕಚೇರಿ, ಯುವ ಸಬಲೀಕರಣ ಮತ್ತು ಕ್ರೀಡಾ ಇಲಾಖೆ, ನೃಪತುಂಗ ರಸ್ತೆ, ಬೆಂಗಳೂರು ಇಲ್ಲಿ ನೋಂದಾಯಿಸಿಕೊಳ್ಳಬಹುದು. ಹೆಚ್ಚಿನ ವಿವರಗಳಿಗೆ ಸಹಾಯವಾಣಿ ಸಂಖ್ಯೆ 155265 ಅಥವಾ ಮೊಬೈಲ್ ಸಂಖ್ಯೆ 9731251411 ನ್ನು ಕಚೇರಿ ವೇಳೆಯಲ್ಲಿ ಸಂಪರ್ಕಿಸಬಹುದು ಎಂದು ಯುವ ಸಬಲೀಕರಣ ಮತ್ತು ಕ್ರೀಡಾ ಇಲಾಖೆಯ ಎಸ್‌ಸಿಎಸ್‌ಪಿ–ಟಿಎಸ್‌ಪಿ ಉಪನಿರ್ದೇಶಕರು ಪ್ರಕಟಣೆಯಲ್ಲಿ ತಿಳಿಸಿದ್ದಾರೆ.

ಗಣರಾಜ್ಯೋತ್ಸವ 2025 ರ ಅಂಗವಾಗಿ ಸಾಂಸ್ಕೃತಿಕ ಕಾರ್ಯಕ್ರಮ

ಬೆಂಗಳೂರು: ಕನ್ನಡ ಮತ್ತು ಸಂಸ್ಕೃತಿ ಇಲಾಖೆಯಿಂದ ಜನವರಿ 26ರ ಗಣರಾಜ್ಯೋತ್ಸವ 2025 ಅಂಗವಾಗಿ ಬೆಂಗಳೂರು ನಗರದ ರವೀಂದ್ರ ಕಲಾಕ್ಷೇತ್ರದಲ್ಲಿ ಸಂಜೆ 5.00 ಗಂಟೆಗೆ ವಿಶೇಷ ಸಾಂಸ್ಕೃತಿಕ ಕಾರ್ಯಕ್ರಮಗಳನ್ನು ಏರ್ಪಡಿಸಲಾಗಿದೆ.

ಸಮಾರಂಭದಲ್ಲಿ ಸನ್ಮಾನ್ಯ ಮುಖ್ಯಮಂತ್ರಿಗಳು ಸೇರಿದಂತೆ ಸಾಹಿತಿಗಳು, ಕಲಾವಿದರು, ವಿಶೇಷ ಆಹ್ವಾನಿತರು ಸಾಂಸ್ಕೃತಿಕ ಕಾರ್ಯಕ್ರಮಗಳನ್ನು ವೀಕ್ಷಿಸಲು ಭಾಗವಹಿಸುತ್ತಿದ್ದು, ಇದೊಂದು ವಿಶೇಷ ಕಾರ್ಯಕ್ರಮವಾಗಿರುತ್ತದೆ.

ರವೀಂದ್ರ ಕಲಾಕ್ಷೇತ್ರ ಮತ್ತು ಬೆಂಗಳೂರು ನಗರದ ವಿಧಾನಸಭಾ ಕ್ಷೇತ್ರವಾರು 28 ವಿವಿಧ ಕೇಂದ್ರಗಳಲ್ಲಿ ಇಲಾಖೆಯ ವತಿಯಿಂದ ಸಾಂಸ್ಕೃತಿಕ ಕಾರ್ಯಕ್ರಮಗಳನ್ನು ಆಯೋಜಿಸಲಾಗುತ್ತಿದೆ ಎಂದು ಕನ್ನಡ ಮತ್ತು ಸಂಸ್ಕೃತಿ ಇಲಾಖೆ ಪ್ರಕಟಣೆಯಲ್ಲಿ ತಿಳಿಸಿದೆ.

ಅಂಬಿಗರ ಚೌಡಯ್ಯ ಜಯಂತಿ

ಬೆಂಗಳೂರು: ಹುಬ್ಬಳ್ಳಿಯ ವಾಯವ್ಯ ಕರ್ನಾಟಕ ರಸ್ತೆ ಸಾರಿಗೆ ಸಂಸ್ಥೆಯಲ್ಲಿ ಇಂದು ಶ್ರೀ ನಿಜಶರಣ ಅಂಬಿಗರ ಚೌಡಯ್ಯನವರ ಜಯಂತಿಯನ್ನು ಆಚರಿಸಲಾಯಿತು. ಮಾನ್ಯ ವ್ಯವಸ್ಥಾಪಕ ನಿರ್ದೇಶಕರಾದ ಶ್ರೀಮತಿ ಪ್ರಿಯಾಂಗಾ ಎಂ. ಅವರು ಶ್ರೀ ನಿಜಶರಣ ಅಂಬಿಗರ ಚೌಡಯ್ಯ ಭಾವಚಿತ್ರಕ್ಕೆ ಪೂಜೆ ಸಲ್ಲಿಸಿ ದೀಪ ಬೆಳಗಿಸುವುದರ ಮೂಲಕ ಉದ್ಘಾಟಿಸಿದರು.

ಕಾರ್ಯಕ್ರಮದಲ್ಲಿ ಮಾನ್ಯ ಅಧ್ಯಕ್ಷರ ಆಪ್ತ ಕಾರ್ಯದರ್ಶಿ ಪಿ.ಆರ್. ಕಿರಣಗಿ ಅವರು ಶ್ರೀ ನಿಜಶರಣ ಅಂಬಿಗರ ಚೌಡಯ್ಯನವರ ಕುರಿತು ಮಾತನಾಡಿ ಅಂದಿನ ಸಮಾಜದಲ್ಲಿ ಪ್ರಚಲಿತವಿದ್ದ ಮೂಢನಂಬಿಕೆ ಕಂದಾಚಾರ, ಡಂಬಾಚಾರ ಮತ್ತು ಶೋಷಣೆಯನ್ನು ತಮ್ಮ ವಚನಗಳ ಮೂಲಕ ನೇರ ನಿಷ್ಠುರವಾಗಿ ಅತ್ಯಂತ ಕಟು ಶಬ್ದಗಳಲ್ಲಿ ವಿರೋಧಿಸುವುದರ ಜೊತೆಗೆ ಎಲ್ಲರಿಗೂ ಸಮಾನತೆಯ ಸಂದೇಶವನ್ನು ನೀಡಿದ್ದಾರೆ ಎಂದು ತಿಳಿಸಿದರು. ಕೇಂದ್ರ ಕಛೇರಿಯ ಇಲಾಖಾ ಮುಖ್ಯಸ್ಥರಾದ ವಿವೇಕಾನಂದ ವಿಶ್ವಜ್ಞ, ಪ್ರಸನ್ನ ಕುಮಾರ ಬಾಲಾನಾಯಕ್, ಎಸ್.ಎಸ್.ಮಾಲತಿ ಹಾಗೂ ಅಧಿಕಾರಿಗಳಾದ ರವಿ ಅಂಚಗಾವಿ, ನವೀನಕುಮಾರ ತಿಪ್ಪಾ, ಸುನೀಲ ಎಂ, ಆರ್.ಎಲ್.ಭಜಂತ್ರಿ, ತೈಸಿನ್ ಭಾನು ಪಟವೇಗಾರ, ಗುರುಪ್ರಸಾದ ಹೋಗಾಡೆ, ದಯಾನಂದ ಪಾಟೀಲ್ ರವರು ಮತ್ತು ಕೇಂದ್ರ ಕಛೇರಿಯ ಇನ್ನಿತರ ಅಧಿಕಾರಿ/ಸಿಬ್ಬಂದಿಗಳು ಉಪಸ್ಥಿತರಿದ್ದರು.

ಸುವರ್ಣ ವಿಧಾನಸೌಧ ಆವರಣದಲ್ಲಿ ಮಹಾತ್ಮಾ ಗಾಂಧೀಜಿ ಪುತ್ಥಳಿ ಅನಾವರಣ

ಗಾಂಧೀ ಭಾರತ ನಿರ್ಮಾಣದ ಕನಸು

ಬೆಳಗಾವಿ, ಬೆಂಗಳೂರು: ಮಹಾತ್ಮಾ ಗಾಂಧೀಜಿಯವರ ಅಧ್ಯಕ್ಷತೆಯಲ್ಲಿ 1924ರಲ್ಲಿ ಬೆಳಗಾವಿಯಲ್ಲಿ ಜರುಗಿದ ಕಾಂಗ್ರೆಸ್ ಅಧಿವೇಶನದ ಶತಮಾನೋತ್ಸವದ ಸವಿನೆನಪಿಗಾಗಿ ಬೆಳಗಾವಿಯ ಸುವರ್ಣ ವಿಧಾನಸೌಧದ ಆವರಣದಲ್ಲಿ ರಾಜ್ಯಸಭೆ ವಿರೋಧ ಪಕ್ಷದ ನಾಯಕರಾದ ಮಲ್ಲಿಕಾರ್ಜುನ ಖರ್ಗೆ ಅವರು ಮಹಾತ್ಮಾ ಗಾಂಧೀಜಿಯವರ ಬೃಹತ್ ಪುತ್ಥಳಿಯನ್ನು ಚರಕ ತಿರುಗಿಸುವ ಮೂಲಕ ಇಂದು ಅನಾವರಣಗೊಳಿಸಿದರು.

ಪುತ್ಥಳಿ ಅನಾವರಣಗೊಳಿಸಿ ಮಾತನಾಡಿದ ಮಲ್ಲಿಕಾರ್ಜುನ ಖರ್ಗೆ ಅವರು, ಬೆಳಗಾವಿ ಸುವರ್ಣ ವಿಧಾನಸೌಧದ ಎದುರು ಗಾಂಧೀಜಿಯವರ ಪುತ್ಥಳಿಯ ಸ್ಥಾಪನೆಯಿಂದ ಈ ಭಾಗಕ್ಕೆ ಮಾತ್ರವಲ್ಲ; ಇಡೀ ಕರ್ನಾಟಕಕ್ಕೆ ಗೌರವ ತಂದಿದೆ ಎಂದು ಅಭಿಪ್ರಾಯಪಟ್ಟರು.

ಸಂವಿಧಾನ ಹಾಗೂ ಪ್ರಜಾತಂತ್ರ ಇಲ್ಲದಿದ್ದರೆ ದೇಶದಲ್ಲಿ ಅರಾಜಕತೆ ಉಂಟಾಗುತ್ತಿತ್ತು. ಗಾಂಧೀಜಿವರು ದೇಶಕ್ಕೆ ನೀಡಿದ ಕೊಡುಗೆಯನ್ನು ಈಗ ಎಲ್ಲರೂ ಸ್ಮರಿಸುತ್ತಿದ್ದಾರೆ.

ಗಾಂಧೀಜಿಯವರು ತಮ್ಮ ಅಧ್ಯಕ್ಷತೆಯಲ್ಲಿ 1924 ರಲ್ಲಿ ಜರುಗಿದ ಅಧಿವೇಶನದಲ್ಲಿ ಅಸ್ಪೃಶ್ಯತೆ ನಿವಾರಣೆಗೆ ಕರೆ ನೀಡಿದರು. ಆದ್ದರಿಂದ ಈ ನೆಲವು ಐತಿಹಾಸಿಕ ಮಹತ್ವವನ್ನು ಹೊಂದಿದೆ. 1924 ರಲ್ಲಿ ಕಾಂಗ್ರೆಸ್ ಅಧಿವೇಶನ ನಡೆದ ಸ್ಥಳದಲ್ಲಿಯೇ ನೂರು ವರ್ಷದ ಬಳಿಕ ಪಕ್ಷದ ಕಾರ್ಯಕಾರಿಣಿ ಸಭೆ ನಡೆಸಿರುವುದು ಅತ್ಯಂತ ಮಹತ್ವದ್ದಾಗಿದೆ ಎಂದರು.

ಗುಲ್ಬರ್ಗದಲ್ಲೂ ಕೂಡ ಮಹಾತ್ಮಾಗಾಂಧೀಜಿಯವರ ವಿಶೇಷ ಪುತ್ಥಳಿಯನ್ನು ಸ್ಥಾಪಿಸಲಾಗುತ್ತಿದೆ ಎಂದು ಮಲ್ಲಿಕಾರ್ಜುನ ಖರ್ಗೆ ತಿಳಿಸಿದರು.

ನಂತರ ಮಾತನಾಡಿದ ಮುಖ್ಯಮಂತ್ರಿ ಸಿದ್ದರಾಮಯ್ಯನವರು, ಗಾಂಧೀಜಿಯವರು 1924 ರಲ್ಲಿ ಕಾಂಗ್ರೆಸ್ ನ ಐತಿಹಾಸಿಕ ಅಧಿವೇಶನದ ಅಧ್ಯಕ್ಷತೆ ವಹಿಸಿದ್ದರು. ಅವರ ಅಧ್ಯಕ್ಷತೆಯಲ್ಲಿ ಕರ್ನಾಟಕದಲ್ಲಿ ಅದರಲ್ಲೂ ಬೆಳಗಾವಿಯಲ್ಲಿ ನಡೆದಿರುವುದು ನಮಗೆಲ್ಲ ಹೆಮ್ಮೆಯ ಸಂಗತಿ ಎಂದರು.

ಮಹಾತ್ಮಾ ಗಾಂಧೀಜಿಯವರು ಅಂದು ಅಸ್ಪೃಶ್ಯತೆ ನಿವಾರಣೆ, ಸಮಾನತೆ, ಗ್ರಾಮೀಣಾಭಿವೃದ್ಧಿ, ಮಹಿಳಾ ಸಬಲೀಕರಣ ಕುರಿತು ಪ್ರತಿಪಾದನೆ ಮಾಡಿದ್ದರು. ಗಾಂಧೀಜಿಯವರು ಸದಾ ಶ್ರೀರಾಮನ ಸ್ಮರಣೆಮಾಡುತ್ತಿದ್ದರು. ಅವರು ಅಪ್ಪಟ ಹಿಂದೂ ಎಂಬುದಕ್ಕೆ ಇದಕ್ಕಿಂತ ಬೇರೆ ಸಾಕ್ಷಿ ಬೇಕಿಲ್ಲ.

ಎಂದೂ ಹಿಂದೂ ವಿರೋಧಿಯಾಗಿರಲಿಲ್ಲ; ಆದರೆ ಹಿಂದೂ ಧರ್ಮದಲ್ಲಿ ಸಮಾನತೆ ಮತ್ತು ಸಹೋದರತೆಯನ್ನು ಬಯಸಿದ್ದರು. ಹೇ ರಾಮ್ ಎನ್ನುತ್ತಲೇ ಕೊನೆಯುಸಿರೆಳೆದರು. ಅಂತಹ ಮಹಾನ್ ವ್ಯಕ್ತಿಯ ಬಗ್ಗೆ ತಪ್ಪು ಮಾಹಿತಿ ಹರಡಲಾಗುತ್ತಿದೆ ಎಂದು ಬೇಸರ ವ್ಯಕ್ತಪಡಿಸಿದರು.

ಬಾಬಾಸಾಹೇಬ್ ಅಂಬೇಡ್ಕರ್ ಅವರು ಕೂಡ ಮಹಾತ್ಮಾ ಗಾಂಧೀಜಿಯವರ ತತ್ವಗಳನ್ನು ಸಂವಿಧಾನದಲ್ಲಿ ಅಳವಡಿಸಿದ್ದಾರೆ.ಸಂವಿಧಾನ ದುರ್ಬಲಗೊಳಿಸುವ ಪ್ರಯತ್ನ ನಿರಂತರವಾಗಿ ನಡೆದಿದೆ. ಅದಕ್ಕೆ ನಾವು ಆಸ್ಪದ ನೀಡಬಾರದು ಎಂದು ಮುಖ್ಯಮಂತ್ರಿ ಸಿದ್ದರಾಮಯ್ಯನವರು ಕರೆ ನೀಡಿದರು.

ಇಂದಿನ ಯುವಜನತೆಗೆ ಹಾಗೂ ಮುಂದಿನ ಪೀಳಿಗೆಗೆ ಗಾಂಧೀಜಿಯವರ ವಿಚಾರಧಾರೆಯನ್ನು ತಲುಪಿಸುವ ಉದ್ದೇಶದಿಂದ ಪುತ್ಥಳಿಯನ್ನು ಸ್ಥಾಪಿಸಲಾಗಿದೆ ಎಂದು ಮುಖ್ಯಮಂತ್ರಿಗಳು ಹೇಳಿದರು.

ಪ್ರಾಸ್ತಾವಿಕವಾಗಿ ಮಾತನಾಡಿದ ವಿಧಾನಸಭೆಯ ಸಭಾಧ್ಯಕ್ಷರಾದ ಯು.ಟಿ.ಖಾದರ್ ಅವರು, ಇದೊಂದು ಐತಿಹಾಸಿಕ ಕಾರ್ಯಕ್ರಮ; ಇದು ಕೇವಲ ಪುತ್ಥಳಿ ಅನಾವರಣ ಕಾರ್ಯಕ್ರಮ ಮಾತ್ರವಲ್ಲ, ಸ್ವಾತಂತ್ರ್ಯ ಯೋಧರಿಗೆ ಗೌರವಿಸುವ ಮತ್ತು ಸಂವಿಧಾನದ ಘನತೆ ಎತ್ತಿ ಹಿಡಿಯುವ ಪವಿತ್ರ ಕಾರ್ಯಕ್ರಮವಾಗಿದೆ ಎಂದು ಅಭಿಪ್ರಾಯಪಟ್ಟರು.

ಏಕೀಕರಣ ಕೂಡ ಗಾಂಧೀಜಿಯವರ ಪ್ರೇರಣೆ ದೊರೆತಿದೆ. ಏಕತೆ, ಸಮಾನತೆಕಾಪಾಡಿಕೊಂಡು ಗಾಂಧೀಜಿಯವರ ತತ್ವಾದರ್ಶಗಳನ್ನು ಪುನರ್ ಮನನ ಮಾಡಲು ಇದು ಸ್ಫೂರ್ತಿದಾಯಕವಾಗಿದೆ. ಗಾಂಧೀಜಿಯವರ ತತ್ವಗಳನ್ನು ಬದಿಗಿಟ್ಟು ಸದೃಢ ಭಾರತ ನಿರ್ಮಾಣ ಅಸಾಧ್ಯ. ಆದ್ದರಿಂದ ಅವರ ತತ್ವಾದರ್ಶಗಳನ್ನು ಮೈಗೂಡಿಸಿಕೊಂಡು ಎಲ್ಲರೂ ಒಗ್ಗೂಡಿಕೊಂಡು ಮುನ್ನಡೆಯಬೇಕಿದೆ. ರಾಮರಾಜ್ಯ ಮತ್ತು ಗ್ರಾಮರಾಜ್ಯ ಮಹಾತ್ಮಾ ಗಾಂಧೀಜಿಯವರ ಕನಸಾಗಿತ್ತು. ಪರಸ್ಪರ ಸಹೋದರತೆ, ತ್ಯಾಗ, ಪತ್ನಿಯ ತ್ಯಾಗವು ರಾಮರಾಜ್ಯದ ನೈಜ ಪರಿಕಲ್ಪನೆಯಾಗಿದೆ ಎಂದು ಸಭಾಧ್ಯಕ್ಷರಾದ ಯು.ಟಿ.ಖಾದರ್ ಹೇಳಿದರು.

ಅತಿಥಿಗಳನ್ನು ಸ್ವಾಗತಿಸಿ ಮಾತನಾಡಿದ ಕಾನೂನು, ಸಂಸದೀಯ ಹಾಗೂ ಪ್ರವಾಸೋದ್ಯಮ ಇಲಾಖೆಯ ಸಚಿವರಾದ ಎಚ್.ಕೆ.ಪಾಟೀಲ ಅವರು, ಮಹಾತ್ಮಾ ಗಾಂಧೀಜಿಯ ಪ್ರತಿಮೆ ಅನಾವರಣ ಒಂದು ಅವಿಸ್ಮರಣೀಯ ಗಳಿಗೆಯಾಗಿದೆ. ವಿಗ್ರಹವಲ್ಲ ಚೈತನ್ಯದ ಹರವು ಎಂದು ಬಣ್ಣಿಸಿದ ಅವರು, ಪ್ರತಿಮೆಯು ಗಾಂಧೀಜಿ ಅನುಯಾಯಿಗಳಿಗೆ ಪ್ರೇರಣೆಯಾಗಲಿದೆ. ಮಹಾತ್ಮಾ ಗಾಂಧೀಜಿಯವರ ಅಧ್ಯಕ್ಷತೆ ವಹಿಸಿದ್ದ 1924 ರ ಕಾಂಗ್ರೆಸ್ ಅಧಿವೇಶನದ ಶತಮಾನೋತ್ಸವವು ಗಾಂಧಿ ಭಾರತಕ್ಕೆ ದಾರಿದೀಪವಾಗಲಿದೆ ಎಂದರು.

ಸಮಾರಂಭದಲ್ಲಿ ಕರ್ನಾಟಕ ವಿಧಾನಪರಿಷತ್ತಿನ ಸಭಾಪತಿಯವರಾದ ಬಸವರಾಜ ಹೊರಟ್ಟಿ, ಉಪ ಮುಖ್ಯಮಂತ್ರಿ ಡಿ.ಕೆ.ಶಿವಕುಮಾರ್, ಗೃಹ ಸಚಿವರಾದ ಜಿ.ಪರಮೇಶ್ವರ್, ಲೋಕೋಪಯೋಗಿ ಇಲಾಖೆ ಮತ್ತು ಬೆಳಗಾವಿ ಜಿಲ್ಲಾ ಉಸ್ತುವಾರಿ ಸಚಿವರಾದ ಸತೀಶ್ ಜಾರಕಿಹೊಳಿ, ಉಪ ಸಭಾಧ್ಯಕ್ಷರಾದ ರುದ್ರಪ್ಪ ಲಮಾಣಿ, ಕಾಂಗ್ರೆಸ್ ಪಕ್ಷದ ಮುಖಂಡರಾದ ಕೆ.ಸಿ. ವೇಣುಗೋಪಾಲ್, ರಣದೀಪ್ ಸಿಂಗ್ ಸುರ್ಜೇವಾಲಾ, ಜೈರಾಮ್ ರಮೇಶ್ ಮತ್ತಿತರರು ಉಪಸ್ಥಿತರಿದ್ದರು.

ಗ್ರಾಮೀಣ ವಿವಿಗೆ ಮಹಾತ್ಮಾ ಗಾಂಧೀಜಿ ನಾಮಕರಣ

ಗದುಗಿನ ರಾಜ್ಯ ಗ್ರಾಮೀಣಾಭಿವೃದ್ಧಿ ಮತ್ತು ಪಂಚಾಯತ್ ರಾಜ್ ವಿಶ್ವವಿದ್ಯಾನಿಯಲಯವನ್ನು ಮಹಾತ್ಮಾ ಗಾಂಧೀಜಿ ಗ್ರಾಮೀಣಾಭಿವೃದ್ಧಿ ಮತ್ತು ಪಂಚಾಯತ್ ರಾಜ್ಯ ವಿಶ್ವವಿದ್ಯಾಲಯ ಎಂದು ಮರುನಾಮಕರಣ ಮಾಡುವುದರ ಜತೆಗೆ ನೂತನ ಲಾಂಛನವನ್ನು ಸಮಾರಂಭದಲ್ಲಿ ಬಿಡುಗಡೆಗೊಳಿಸಲಾಯಿತು. ಕುಲಪತಿ ಡಾ.ಸುರೇಶ್ ನಾಡಗೌಡರ ಉಪಸ್ಥಿತರಿದ್ದರು.

ಬಾನಂಗಳಕ್ಕೆ ಚಿಮ್ಮಿದ ರಂಗು

ಚರಕವನ್ನು ತಿರುಗಿಸುವ ಮೂಲಕ ಮಹಾತ್ಮಾಗಾಂಧೀಜಿಯವರ ಪ್ರತಿಮೆ ಅನಾವರಣಗೊಳಿಸಿದ ಕೂಡಲೇ ಬಾನಂಗಳಕ್ಕೆ ಚಿಮ್ಮಿದ ಬಣ್ಣದ ಚಿತ್ತಾರ ಮೂಡಿಸಿ, ಚಿತ್ತಾಕರ್ಷಕ ಕಾಮನಬಿಲ್ಲಿನ ವರ್ಣಗಳನ್ನು ಅರಳಿಸಿ, ಪಟಾಕಿ ಹಾರಿಸಿದ್ದು ಕಾರ್ಯಕ್ರಮದ ಮೆರುಗು ಹೆಚ್ಚಿಸಿತು. ಮುಖ್ಯಮಂತ್ರಿ ಸಿದ್ದರಾಮಯ್ಯನವರು ರಾಜ್ಯದ ಪರವಾಗಿ ಅತಿಥಿಗಳನ್ನು ಸನ್ಮಾನಿಸಿ, ಗೌರವಿಸಿದರು. ಲೋಕೋಪಯೋಗಿ ಇಲಾಖೆ ಮತ್ತು ಬೆಳಗಾವಿ ಜಿಲ್ಲಾ ಉಸ್ತುವಾರಿ ಸಚಿವರಾದ ಸತೀಶ್ ಜಾರಕಿಹೊಳಿ ಅವರು ವಂದಿಸಿದರು. ಬಿ.ಸಿ.ಭಾನುಮತಿ ಕಾರ್ಯಕ್ರಮವನ್ನು ನಿರೂಪಿಸಿದರು.

ವಿಶೇಷ ಅಂಚೆ ಚೀಟಿ–ಕೃತಿಗಳ ಬಿಡುಗಡೆ

ಇದೇ ಸಂದರ್ಭದಲ್ಲಿ ಕಾಂಗ್ರೆಸ್ ಅಧಿವೇಶನದ ಶತಮಾನೋತ್ಸವದ ಸವಿನೆನಪಿಗಾಗಿ ಗಾಂಧೀ ಭಾರತ ವಿಶೇಷ ಅಂಚೆ ಲಕೋಟೆಯನ್ನು ಕೂಡ ಬಿಡುಗಡೆಗೊಳಿಸಲಾಯಿತು. ವಾರ್ತಾ ಮತ್ತು ಸಾರ್ವಜನಿಕ ಸಂಪರ್ಕ ಇಲಾಖೆಯ ವತಿಯಿಂದ ಹೊರತರಲಾದ ಗಾಂಧಿ ಭಾರತ–ಮರು ನಿರ್ಮಾಣ ಹಾಗೂ ಉದಯ ಕಾಲ ಸಮೂಹದ ಗಾಂಧಿ ಬಿತ್ತಿದ ಬೆಳಕು ಪುಸ್ತಕಗಳನ್ನು ಗಣ್ಯರು ಬಿಡುಗಡೆಗೊಳಿಸಿದರು. ಕರ್ನಾಟಕ ಏಕೀಕರಣ ಚಳವಳಿಗೆ ಪ್ರೇರಣೆಯಾಗಿದ್ದ ಹುಯಿಲಗೋಳ ನಾರಾಯಣರಾವ್ ಅವರು ರಚಿಸಿದ ಉದಯವಾಗಲಿ ನಮ್ಮ ಚೆಲುವು ಕನ್ನಡ ನಾಡು ಗೀತೆಯನ್ನು ಸಾಧ್ವಿನಿ ಕೊಪ್ಪ ಅವರು ಪ್ರಸ್ತುತಪಡಿಸಿದರು.

ಗಾಂಧಿ ಭಾರತ ಮರು ನಿರ್ಮಾಣ ಪ್ರಕಟಣೆಗಳ ಬಿಡುಗಡೆ

ಬೆಳಗಾವಿ/ಬೆಂಗಳೂರು: 1924 ರಲ್ಲಿ ಬೆಳಗಾವಿಯಲ್ಲಿ ಮಹಾತ್ಮ ಗಾಂಧೀಜಿಯವರ ಅಧ್ಯಕ್ಷತೆಯಲ್ಲಿ ನಡೆದ ಕಾಂಗ್ರೆಸ್ ಅಧಿವೇಶನದ ಸಂದರ್ಭದಲ್ಲಿ ಕೈಗೊಂಡ ನಿರ್ಣಯಗಳು, ಅಧ್ಯಕ್ಷೀಯ ಭಾಷಣ ಮತ್ತಿತರ ಮಾಹಿತಿಗಳು ಹಾಗೂ ಅಪರೂಪದ ಛಾಯಾಚಿತ್ರಗಳನ್ನು ಒಳಗೊಂಡು ವಾರ್ತಾ ಮತ್ತು ಸಾರ್ವಜನಿಕ ಸಂಪರ್ಕ ಇಲಾಖೆ ಪ್ರಕಟಿಸಿರುವ ಗಾಂಧಿ ಭಾರತ ಮರು ನಿರ್ಮಾಣ ಹಾಗೂ ಖಜಛಿಟಚಿಟಟಿರ ಉಚಿಟಿಜಿು ಖಚಿಡಿಚಿಣು ಕನ್ನಡ ಹಾಗೂ ಆಂಗ್ಲ ಪುಸ್ತಕಗಳನ್ನು ಮುಖ್ಯಮಂತ್ರಿ ಸಿದ್ದರಾಮಯ್ಯ, ರಾಜ್ಯಸಭೆ ವಿರೋಧ ಪಕ್ಷದ ನಾಯಕ ಮಲ್ಲಿಕಾರ್ಜುನ ಖರ್ಗೆ ಬಿಡುಗಡೆ ಮಾಡಿದರು.

ಸುವರ್ಣ ಸೌಧದ ಆವರಣದಲ್ಲಿ ಸ್ಥಾಪಿಸಿರುವ ಬೃಹತ್ ಗಾಂಧಿ ಪುತ್ಥಳಿ ಅನಾವರಣ ಸಮಾರಂಭದಲ್ಲಿ ಈ ಕೃತಿಗಳನ್ನು ಲೋಕಾರ್ಪಣೆ ಮಾಡಲಾಯಿತು. 1924 ರ ಕಾಂಗ್ರೆಸ್ ಅಧಿವೇಶನದ ನಿರ್ಣಯಗಳು, ಕೊಲ್ಕತ್ತಾ ಒಪ್ಪಂದ ಮತ್ತು ನೇಯ್ಗೆಯ ಮತಾಧಿಕಾರ, ಸರೋಜಿನಿ ನಾಯ್ಡು ಅವರ ವಿದೇಶಾಂಗ ಸೇವೆ, ಅಕಾಲಿಗಳಿಗೆ ಅಭಿನಂದನೆ, ರಾಷ್ಟ್ರೀಯ ಶಿಕ್ಷಣ ಸಂಸ್ಥೆಗಳು, ಬರ್ಮಾದ ಜನರಿಗೆ ಸಹಾನುಭೂತಿ, ಕೋಹತ್ ಹಾಗೂ ಗುಲಬರ್ಗಾ ಗಲಭೆಗಳು, ಅಸ್ಪೃಶ್ಯತೆ ನಿವಾರಣೆ, ಅಧಿವೇಶನದ ಲೆಕ್ಕಪರಿಶೋಧನೆ ಸೇರಿದಂತೆ ಐತಿಹಾಸಿಕ ಮಾಹಿತಿಗಳು ಹಾಗೂ ಛಾಯಾಚಿತ್ರಗಳನ್ನು ಈ ಪುಸ್ತಕಗಳು ಒಳಗೊಂಡಿವೆ.

ವಿಧಾನ ಪರಿಷತ್ ಸಭಾಪತಿ ಬಸವರಾಜ ಹೊರಟ್ಟಿ, ವಿಧಾನಸಭಾಧ್ಯಕ್ಷ ಯು.ಟಿ.ಖಾದರ್, ಉಪಮುಖ್ಯಮಂತ್ರಿ ಡಿ.ಕೆ.ಶಿವಕುಮಾರ್, ಸಂಸದರಾದ ಪ್ರಿಯಾಂಕಾ ಗಾಂಧಿ, ಕೆ.ಸಿ.ವೇಣುಗೋಪಾಲ, ರಣದೀಪ್ ಸಿಂಗ್ ಸುರ್ಜೇವಾಲಾ, ವಿಧಾನಸಭೆ ಉಪಸಭಾಧ್ಯಕ್ಷ ರುದ್ರಪ್ಪ ಲಮಾಣಿ, ಸಚಿವರಾದ ಎಚ್.ಕೆ.ಪಾಟೀಲ, ಡಾ.ಜಿ.ಪರಮೇಶ್ವರ, ಸತೀಶ ಜಾರಕಿಹೊಳಿ ಮತ್ತಿತರ ಗಣ್ಯರು ವೇದಿಕೆಯಲ್ಲಿದ್ದರು.

ಫೆಬ್ರವರಿ 25 ಮತ್ತು 26 ರಂದು ಗುವಾಹಟಿಯಲ್ಲಿ 'ಅಡ್ವಾಂಟೇಜ್ ಅಸ್ಸಾಂ–2.0 ಸಮಾವೇಶ': ಸಚಿವ ಅಶೋಕ್ ಸಿಂಘಾಲ್

ಬೆಂಗಳೂರು: ಅಸ್ಸಾಂನ ಗುವಾಹಟಿಯಲ್ಲಿ ಫೆಬ್ರವರಿ 25 ಹಾಗೂ 26 ರಂದು 'ಅಡ್ವಾಂಟೇಜ್ ಅಸ್ಸಾಂ–2.0'' ಅಸ್ಸಾಂನಲ್ಲಿ ಹೂಡಿಕೆ ಮತ್ತು ಮೂಲಸೌಕರ್ಯ ಉತ್ತೇಜಿಸಲು ಸಮ್ಮಿಟ್ –2025 ಅನ್ನು ಹಮ್ಮಿಕೊಳ್ಳಲಾಗಿದೆ ಎಂದು ಅಸ್ಸಾಂನ ಆರೋಗ್ಯ ಮತ್ತು ಕುಟುಂಬ ಕಲ್ಯಾಣ ಹಾಗೂ ನೀರಾವರಿ ಸಚಿವರಾದ ಅಶೋಕ್ ಸಿಂಘಾಲ್ ತಿಳಿಸಿದರು.

ಇಂದು ನಗರದ ಖಾಸಗಿ ಹೋಟೆಲ್‌ನಲ್ಲಿ ಈ ಕುರಿತು ಹಮ್ಮಿಕೊಳ್ಳಲಾದ 'ರೋಡ್ ಶೋ' ಹಾಗೂ ಪೂರ್ವಭಾವಿ ಸಭೆಯನ್ನು ಉದ್ದೇಶಿಸಿ ಮಾತನಾಡಿದ ಅವರು, ಅಸ್ಸಾಂ ಸರ್ಕಾರ ಹಾಗೂ ಅಸ್ಸಾಂ ಕೈಗಾರಿಕಾಭಿವೃದ್ಧಿ ನಿಗಮ ವತಿಯಿಂದ ಹಮ್ಮಿಕೊಂಡಿರುವ 'ಅಡ್ವಾಂಟೇಜ್ ಅಸ್ಸಾಂ ? 2.0' ರಲ್ಲಿ ಸೆಮಿಕಂಡಕ್ಟರ್, ಎಲೆಕ್ಟ್ರಾನಿಕ್ಸ್, ಡಿಫೆನ್ಸ್, ನವೀಕರಿಸಬಹುದಾದ ಇಂಧನ, ತಂತ್ರ ಮತ್ತು ಚಲನಶೀಲನೆ ಹಾಗೂ ಸುಗಂಧ ಮತ್ತು ಸುವಾಸನೆ ಮುಂತಾದ ಕ್ಷೇತ್ರಗಳಲ್ಲಿ ಹೂಡಿಕೆಗೆ ವಿಪುಲ ಅವಕಾಶಗಳಿದ್ದು, ಕಂಪನಿಗಳು ಇದನ್ನು ಸದುಪಯೋಗಪಡಿಸಿಕೊಂಡು ಅಸ್ಸಾಂ ಅನ್ನು ಅಭಿವೃದ್ಧಿಶೀಲ ರಾಜ್ಯವನ್ನಾಗಿಸಬೇಕೆಂದು ತಿಳಿಸಿದರು.

ಅಸ್ಸಾಂ ಈಶಾನ್ಯ ರಾಜ್ಯಗಳಲ್ಲೇ ಅತಿ ದೊಡ್ಡ ರಾಜ್ಯವಾಗಿದೆ. ಬರ್ಮಾ, ಭೂತಾನ್, ಮಯನ್ಮಾರ್, ಇತರ ರಾಜ್ಯಗಳಲ್ಲಿ ಅತಿ ಸುಲಭವಾಗಿ ಅಂದರೆ 3 ಗಂಟೆಯೊಳಗೆ ಅಸ್ಸಾಂನಿಂದ ತಲುಪಬಹುದಾಗಿದೆ. ಭವಿಷ್ಯದ ಹೂಡಿಕೆಗೆ ಈ ರಾಜ್ಯದಲ್ಲಿ ಹೇರಳ ಅವಕಾಶಗಳಿದ್ದು, ಕರ್ನಾಟಕ ಸಹ ಇದರಲ್ಲಿ ಕೈಜೋಡಿಸಬೇಕಿದೆ ಎಂದರು. ಕಳೆದ 30 ವರ್ಷಗಳಿಗೆ ಹೋಲಿಸಿದರೆ ಇದೀಗ ರಾಜ್ಯವು ಸಾಕಷ್ಟು ಬೆಳವಣಿಗೆ ಕಂಡಿದೆ. ನವೀಕರಿಸಬಹುದಾದ ಇಂಧನ, ರೇಷ್ಮೆ, ಟೀ ಮುಂತಾದ ಉತ್ಪಾದನೆಯಲ್ಲಿ ಮುಂಚೂಣಿಯಲ್ಲಿದೆ. ಅಸ್ಸಾಂ ಸರ್ಕಾರ ಯಾವುದೇ ಕುಂದುಕೊರತೆಯನ್ನು ವಾಟ್ಸ್ ಆಪ್ ಮೂಲಕ ಕಳುಹಿಸಿದರೂ ಸಹ ತಕ್ಷಣವೇ ಪರಿಹಾರ ನೀಡುತ್ತದೆ. ಕೃಷಿ, ಆರೋಗ್ಯ, ತೋಟಗಾರಿಕೆ, ಪ್ರವಾಸೋದ್ಯಮ ಮುಂತಾದ ಕ್ಷೇತ್ರಗಳಲ್ಲಿ ಅಸ್ಸಾಂ ಬೆಳವಣಿಗೆ ತೋರುತ್ತಿದೆ. ಇಲ್ಲಿನ ಜನರಿಗೆ ಉದ್ಯೋಗಾವಕಾಶ ಕಲ್ಪಿಸುವ ನಿಟ್ಟಿನಲ್ಲಿ ಸಹ ಸಮಗ್ರ ಅಭಿವೃದ್ಧಿ ಆಗಬೇಕಿದೆ ಎಂದರು.

ಫೆಬ್ರವರಿ 25 ಹಾಗೂ 26 ರಂದು ಗುವಾಹಟಿಯಲ್ಲಿ ಹಮ್ಮಿಕೊಳ್ಳಲಾಗಿರುವ 'ಅಡ್ವಾಂಟೇಜ್ ಅಸ್ಸಾಂ –2.0' ಹೂಡಿಕೆ ಮತ್ತು ಮೂಲಸೌಕರ್ಯ ಅಭಿವೃದ್ಧಿ ಸಮಾವೇಶ –2025 ಕ್ಕೇ ಭಾರತದ ಪ್ರಧಾನಿ ನರೇಂದ್ರ ಮೋದಿ ಚಾಲನೆ ನೀಡಲಿದ್ದಾರೆ. ಇಲ್ಲಿನ ವಿಶೇಷ ಜಾನಪದ ಪ್ರಕಾರವಾದ 'ಜುಮರ್ ನೃತ್ಯ' ದಲ್ಲಿ ಸುಮಾರು 8000 ಕಲಾವಿದರು ಭಾಗವಹಿಸಲಿದ್ದಾರೆ. ಎಲ್ಲರ ಸಹಕಾರದಿಂದ ಈ ಸಮಾವೇಶವನ್ನು ಯಶಸ್ವಿಗೊಳಿಸುವಂತೆ ಅವರು ಕೋರಿದರು.

ಕಾರ್ಯಕ್ರಮದಲ್ಲಿ ವರ್ಚುವಲ್ ಮೂಲಕ ಭಾಗವಹಿಸಿ ಮಾತನಾಡಿದ ಕರ್ನಾಟಕ ಎಫ್‌ಐಸಿಸಿಐ ಅಧ್ಯಕ್ಷರಾದ ಉಲ್ಲಾಸ್ ಕಾಮತ್, ಅಸ್ಸಾಂನಲ್ಲಿ ಪ್ರವಾಸೋದ್ಯಮ ಅಭಿವೃದ್ಧಿಗೆ ಸಾಕಷ್ಟು ಅವಕಾಶವಿದೆ. ಇಲ್ಲಿನ ಕಾಜಿರಂಗ ರಾಷ್ಟ್ರೀಯ ಉದ್ಯಾನವನ, ಕಾಮಾಕ್ಯ ದೇವಸ್ಥಾನ ಮುಂತಾದವುಗಳು ಪ್ರವಾಸಿಗರನ್ನು ಆಕರ್ಷಿಸುತ್ತದೆ. ಈ ರಾಜ್ಯದಲ್ಲಿ ಹೂಡಿಕೆ ಮಾಡಲು ಕಂಪನಿಗಳು ಮುಂದೆ ಬರಬೇಕು ಎಂದರು.

ಕಾರ್ಯಕ್ರಮದಲ್ಲಿ ಅಸ್ಸಾಂನ ಸರ್ಕಾರದ ಆರೋಗ್ಯ ಮತ್ತು ಕುಟುಂಬ ಕಲ್ಯಾಣ ಇಲಾಖೆ ಆಯುಕ್ತರಾದ ಅಶೋಕ್ ಬಾಬು ಮಾತನಾಡಿ, ಅಸ್ಸಾಂ ದೇಶದಲ್ಲಿಯೇ ಭೌಗೋಳಿಕವಾಗಿ 17 ನೇ ದೊಡ್ಡ ರಾಜ್ಯವಾಗಿದೆ. 2023–24 ರಲ್ಲಿ ಇದರ ಜಿಡಿಪಿ ರೂ. 5.74 ಲಕ್ಷ ಕೋಟಿ ಇದು ನೈಸರ್ಗಿಕ ಸಂಪನ್ಮೂಲಗಳ ತವರೂರಾಗಿದೆ. ಸೆಣಬು, ಶುಂಠಿ, ಟೀ, ರಬ್ಬರ್, ನೈಸರ್ಗಿಕ ಇಂಧನ, ಅಗರಬತ್ತಿ, ಮುಂತಾದವುಗಳಿಗೆ ಉತ್ಪಾದನೆಗೆ ಹೆಸರಾಗಿದೆ. ಇಲ್ಲಿ 7 ವಿಮಾನ ನಿಲ್ದಾಣಗಳು, ಉತ್ತಮ ಇಂಜಿನಿಯರಿಂಗ್ ವೈದ್ಯಕೀಯ ಕಾಲೇಜುಗಳು ಇವೆ. ಅಸ್ಸಾಂ ಕೈಗಾರಿಕೆ ಮತ್ತು ಹೂಡಿಕೆ (ತಿದ್ದುಪಡಿ) ನೀತಿ ? 2023 ರಲ್ಲಿ ರಾಜ್ಯದಲ್ಲಿ ಹೂಡಿಕೆಗೆ ಅವಕಾಶಗಳಿವೆ. ಬೇರೆ ದೇಶಗಳು, ಪ್ರಮುಖ ರಾಜ್ಯಗಳಿಗೆ ಅಸ್ಸಾನಿಂದ ಒಳ್ಳೆಯ ಸಂಪರ್ಕವಿದೆ. ಈಗಾಗಲೇ ಟಾಟಾ ಕಂಪನಿ ಹೂಡಿಕೆ ಮಾಡಲು ಮುಂದೆ ಬಂದಿರುವುದು ಸಂತಸದ ಸಂಗತಿ. ಪ್ರವಾಸೋದ್ಯಮ, ಕೈಗಾರಿಕೆ, ಏರೋಸ್ಪೇಸ್, ರಕ್ಷಣಾ ಕ್ಷೇತ್ರಗಳ ಹೂಡಿಕೆಗೆ ಕಂಪನಿಗಳು ಮುಂದೆ ಬರಬೇಕು ಎಂದರು.

ಕಾರ್ಯಕ್ರಮದಲ್ಲಿ ಅಸ್ಸಾಂನ ವಿವಿಧ ಕಂಪನಿ, ಬ್ಯಾಂಕ್ ಮುಖ್ಯಸ್ಥರು ವಿಚಾರ ವಿನಿಮಯ ಮಾಡಿಕೊಂಡರು. ಇನ್ವೆಸ್ಟ್ ಇಂಡಿಯಾದ ಉಪಾಧ್ಯಕ್ಷರಾದ ವಿನೋದ್ ಸುಬ್ರಮಣ್ಯ, ಅಸ್ಸಾಂ ಸರ್ಕಾರದ ವಿಶೇಷ ಮುಖ್ಯ ಕಾರ್ಯದರ್ಶಿ ಸಯ್ಯದ್ದೀನ್ ಅಬ್ಬಾಸಿ ಹಾಗೂ ಇನ್ನಿತರ ಗಣ್ಯರು ಉಪಸ್ಥಿತರಿದ್ದರು.

ನಗರ ಮತ್ತು ಉಪನಗರ ಬಸ್ ನಿಲ್ದಾಣಕ್ಕೆ ಭೇಟಿ

ಬೆಂಗಳೂರು: ವಾಯವ್ಯ ಕರ್ನಾಟಕ ರಸ್ತೆ ಸಾರಿಗೆ ಸಂಸ್ಥೆಯ ವ್ಯವಸ್ಥಾಪಕ ನಿರ್ದೇಶಕರಾದ ಶ್ರೀಮತಿ ಪ್ರಿಯಾಂಗಾ ಎಂ, ಅವರು ಇಂದು ಹುಬ್ಬಳ್ಳಿ ಚೆನ್ನಮ್ಮ ವೃತ್ತದ ಬಳಿ ನೂತನವಾಗಿ ನಿರ್ಮಿಸಲಾದ ನಗರ ಮತ್ತು ಉಪನಗರ ಬಸ್ ನಿಲ್ದಾಣಕ್ಕೆ ಭೇಟಿ ನೀಡಿ ಪರಿಶೀಲನೆ ಮಾಡಿದರು. ಅಲ್ಲಿನ ಬಸ್ ನಿಲುಗಡೆ ಅಂಕಣಗಳು ಹಾಗೂ ಪ್ರಯಾಣಿಕರ ನಿರೀಕ್ಷಣಾ ಅಂಕಣಗಳು, ಪ್ರಯಾಣಿಕರಿಗೆ ನೂತನ ಮಾದರಿಯ ಆಸನಗಳ ವ್ಯವಸ್ಥೆ, ಪುರುಷರ ಹಾಗೂ ಮಹಿಳಾ ಪ್ರಯಾಣಿಕರಿಗೆ ಪ್ರತ್ಯೇಕ ಶೌಚಾಲಯಗಳು, ಶುದ್ಧ ಕುಡಿಯುವ ನೀರಿನ ವ್ಯವಸ್ಥೆ, ಬಸ್ಸುಗಳ ಆಗಮನ ನಿರ್ಗಮನಗಳ ಮಾಹಿತಿ ವ್ಯವಸ್ಥೆಯನ್ನು ಸಹ ಪರಿವೀಕ್ಷಣೆ ಮಾಡಿದರು. ನಂತರ ಬಿ.ಆರ್.ಟಿ.ಎಸ್ ಬಸ್ಸುಗಳ ಅಂಕಣದಲ್ಲಿ ಬಸ್ಸುಗಳ ಸಾರಿಗೆ ಕಾರ್ಯಾಚರಣೆಗೆ ಚಾಲನೆ ನೀಡಿದರು. ನಂತರ ಮಹಿಳಾ ಪ್ರಯಾಣಿಕರೊಂದಿಗೆ ಚೆನ್ನಮ್ಮ ವೃತ್ತದಿಂದ ಗೋಕುಲ ರಸ್ತೆಯ ಪ್ರಾದೇಶಿಕ ಕಾರ್ಯಾಗಾರದವರೆಗೆ ಬಸ್ಸಿನಲ್ಲಿ ಪ್ರಯಾಣಿಸಿ ಪ್ರಯಾಣಿಕರ ಅಹವಾಲುಗಳನ್ನು ಆಲಿಸಿದರು. ಚೆನ್ನಮ್ಮ ವೃತ್ತದಲ್ಲಿ ನೂತನವಾಗಿ ನಿರ್ಮಿಸಿದ ಬಸ್ ನಿಲ್ದಾಣದಿಂದ ಸಂಸ್ಥೆಯ ಸೇವೆಯನ್ನು ಪ್ರಾರಂಭಿಸಲಾಗಿದ್ದು ಸಾರ್ವಜನಿಕ ಪ್ರಯಾಣಿಕರು ಸದವಕಾಶ ಪಡೆದುಕೊಳ್ಳುವಂತೆ ತಿಳಿಸಿದರು. ಈ ಸಮಯದಲ್ಲಿ ಮುಖ್ಯ ಕಾಮಗಾರಿ ಅಭಿಯಂತರರಾದ ದಿವಾಕರ ಯರಗೊಪ್ಪ, ಮುಖ್ಯ ಸಂಚಾರ ವ್ಯವಸ್ಥಾಪಕರಾದ ವಿವೇಕಾನಂದ ವಿಶ್ವಜ್ಞ, ಬಿ.ಆರ್.ಟಿ.ಎಸ್ ಪ್ರಧಾನ ವ್ಯವಸ್ಥಾಪಕರಾದ ಎಂ.ರಾಜಕುಮಾರ್, ಹುಬ್ಬಳ್ಳಿ-ಧಾರವಾಡ ನಗರ ಸಾರಿಗೆ ವಿಭಾಗೀಯ ನಿಯಂತ್ರಣಾಧಿಕಾರಿಗಳಾದ ಎಂ.ಸಿದ್ದಲಿಂಗೇಶ, ವಿಭಾಗೀಯ ಸಂಚಾರ ಅಧಿಕಾರಿ ಕೆ.ಎಲ್. ಗುಡೆಣ್ಣವರ, ಸಹಾಯಕ ಕಾಮಗಾರಿ ಇಂಜಿನಿಯರ್ ಶಿವಕುಮಾರ, ರವ ಅಂಚಿಗಾವಿ ಮತ್ತಿತರ ಅಧಿಕಾರಿಗಳು ಹಾಜರಿದ್ದರು.

ಮೂರು ದಿನಗಳ ಕಾರ್ಯಾಗಾರ

ಚಿಕ್ಕಬಳ್ಳಾಪುರ: ಕರ್ನಾಟಕ ಸರ್ಕಾರದ ವಿಜ್ಞಾನ ಮತ್ತು ತಂತ್ರಜ್ಞಾನ ಇಲಾಖೆಯ ಅಂಗಸಂಸ್ಥೆಯಾಗಿರುವ ಕರ್ನಾಟಕ ವಿಜ್ಞಾನ ಮತ್ತು ತಂತ್ರಜ್ಞಾನ ಅಕಾಡೆಮಿಯು "Cyber Security and Internet Safety" ವಿಷಯದ ಮೇಲೆ ಫೆಬ್ರವರಿ 5 ರಿಂದ 7ರ ವರೆಗೆ ಮೂರು ದಿನಗಳ ಕಾರ್ಯಾಗಾರವನ್ನು ಅಕಾಡೆಮಿಯ ಕಚೇರಿಯಲ್ಲಿ ಆಯೋಜಿಸಲಾಗುತ್ತಿದೆ. ಈ ಕಾರ್ಯಾಗಾರದಲ್ಲಿ "Cyber Security and Internet Safety" ಬಗ್ಗೆ ಇತ್ತೀಚಿನ ದಿನಗಳಲ್ಲಿ ನಡೆಯುತ್ತಿರುವ ಆನ್ ಲೈನ್ ವಂಚನೆಗಳನ್ನು ತಡೆಗಟ್ಟಲು ತೆಗೆದುಕೊಳ್ಳಬೇಕಾದ ಮುಂಜಾಗ್ರತಾ ಕ್ರಮಗಳು ಮತ್ತು ಅಂತರ್ಜಾಲ ಸುರಕ್ಷತೆಯ ಉಪಯೋಗದ ಬಗ್ಗೆ ವಿವಿಧ ಕ್ಷೇತ್ರದ ನುರಿತ ತಜ್ಞರಿಂದ ಉಪನ್ಯಾಸಗಳನ್ನು ಏರ್ಪಡಿಸಲಾಗಿದೆ. ಈ ಕಾರ್ಯಾಗಾರದಲ್ಲಿ ಸ್ನಾತಕೋತ್ತರ ವಿಜ್ಞಾನ ವಿದ್ಯಾರ್ಥಿಗಳು, ಸಂಶೋಧನಾ ವಿದ್ಯಾರ್ಥಿಗಳು, ಪ್ರಾಧ್ಯಾಪಕರು ಭಾಗವಹಿಸಬಹುದಾಗಿದ್ದು, ಈ ಕಾರ್ಯಾಗಾರದಲ್ಲಿ ಭಾಗವಹಿಸಲು ರೂ. 2000 ಗಳ ನೊಂದಣಿ ಶುಲ್ಕವನ್ನು ನಿಗದಿಪಡಿಸಲಾಗಿದೆ ಆಸಕ್ತರು ಜನವರಿ 31 ರೊಳಗೆ (https:forms.gle/9Fds6N5vjzLpjNGX7) ಮೂಲಕ ನೋಂದಾಯಿಸಿಕೊಳ್ಳಬಹುದು. ಹೆಚ್ಚಿನ ಮಾಹಿತಿಗಾಗಿ ವಿ.ಕೆ.ಶ್ರೀನಿವಾಸ ಮೊ:9620767819 ಮತ್ತು ದೂ. 080-29721550 ಇವರನ್ನು ಸಂಪರ್ಕಿಸಬಹುದೆಂದು ಕರ್ನಾಟಕ ವಿಜ್ಞಾನ ಮತ್ತು ತಂತ್ರಜ್ಞಾನ ಅಕಾಡೆಮಿಯ ಮುಖ್ಯ ಕಾರ್ಯನಿರ್ವಾಹಕ ಅಧಿಕಾರಿ ಡಾ. ಎ.ಎಂ.ರಮೇಶ್ ರವರು ಪ್ರಕಟಣೆಯಲ್ಲಿ ತಿಳಿಸಿದ್ದಾರೆ.

ತರಬೇತಿ ಶಿಬಿರಕ್ಕೆ ಅರ್ಜಿ ಆಹ್ವಾನ

ಚಿಕ್ಕಬಳ್ಳಾಪುರ: ಯುವ ಸಬಲೀಕರಣ ಮತ್ತು ಕ್ರೀಡಾ ಇಲಾಖೆಯಲ್ಲಿ ಪರಿಶಿಷ್ಟ ಜಾತಿ ಉಪ ಯೋಜನೆಯಡಿಯಲ್ಲಿ ಪರಿಶಿಷ್ಟ ಜಾತಿ ಯುವಕ, ಯುವತಿಯರಿಗೆ ಅನುಷ್ಠಾನಗೊಳಿಸಲಾಗುತ್ತಿರುವ ಜಿಮ್ ತರಬೇತಿ ಶಿಬಿರ ಮತ್ತು ನಿರೂಪಣಾ ಮತ್ತು ವಾರ್ತಾ ವಾಚಕ ತರಬೇತಿ ಶಿಬಿರಕ್ಕೆ ಜಿಲ್ಲೆಯ ಅರ್ಹ ಅಭ್ಯರ್ಥಿಗಳಿಂದ ಅರ್ಜಿ ಆಹ್ವಾನಿಸಲಾಗಿದೆ. ಜಿಲ್ಲೆಯ ಆಸಕ್ತಿಯುಳ್ಳ ಅಭ್ಯರ್ಥಿಗಳು ಜನವರಿ 22 ರ ಒಳಗಾಗಿ ಜಿಲ್ಲಾ ಕಚೇರಿಯಲ್ಲಿ ಅರ್ಜಿ ನಮೂನೆಯನ್ನು ಪಡೆದು ಜನವರಿ 23 ರೊಳಗಾಗಿ ಭರ್ತಿ ಮಾಡಿದ ಅರ್ಜಿಯನ್ನು ಮೊಬೈಲ್ ಸಂಖ್ಯೆಯನ್ನು ಕಡ್ಡಾಯವಾಗಿ ನಮೂದಿಸಿ ಸಹಾಯಕ ನಿರ್ದೇಶಕರು, ಯುವ ಸಬಲೀಕರಣ ಮತ್ತು ಕ್ರೀಡಾ ಇಲಾಖೆ, ಚಿಕ್ಕಬಳ್ಳಾಪುರ ಜಿಲ್ಲಾ ಕಚೇರಿಯಲ್ಲಿ ಸಲ್ಲಿಸಲು ಕೋರಿದೆ ಹಾಗೂ ಕೊನೆಯ ದಿನಾಂಕದ ನಂತರ ಬರುವ ಅರ್ಜಿಗಳನ್ನು ಸ್ವೀಕರಿಸಲಾಗುವುದಿಲ್ಲ, ಹೆಚ್ಚಿನ ಮಾಹಿತಿಗಾಗಿ ಯುವ ಸಬಲೀಕರಣ ಮತ್ತು ಕ್ರೀಡಾ ಇಲಾಖೆ, ಚಿಕ್ಕಬಳ್ಳಾಪುರ ಜಿಲ್ಲಾ ಕಚೇರಿಗೆ ಭೇಟಿ ನೀಡುವುದ ಅಥವಾ ದೂರವಾಣಿ ಸಂಖ್ಯೆ: 08156-270054 ನ್ನು ಸಂಪರ್ಕಿಸಬಹುದೆಂದು ಯುವ ಸಬಲೀಕರಣ ಮತ್ತು ಕ್ರೀಡಾ ಇಲಾಖೆಯ ಸಹಾಯಕ ನಿರ್ದೇಶಕರು ಪ್ರಕಟಣೆಯಲ್ಲಿ ತಿಳಿಸಿದ್ದಾರೆ. ತರಬೇತಿ ಶಿಬಿರಗಳ ವಿವರ: ಜಿಮ್ ತರಬೇತಿ ಶಿಬಿರ, 15 ದಿನಗಳು (27.01.2025 ರಿಂದ 10.02.2025 ರವರೆಗೆ) ವಿದ್ಯಾರ್ಹತೆ: ದ್ವಿತೀಯ ಪಿ.ಯು.ಸಿ (ಪಾಸ್/ಫೇಲ್) ವಯೋಮಿತಿ: 18 ವರ್ಷಗಳಿಂದ 40 ವರ್ಷದೊಳಗೆ ಸ್ಥಳ: ಶ್ರೀ ಕಂಠೀರವ ಕ್ರೀಡಾಂಗಣ, ಕಸ್ತೂರಬಾರಸ್ತೆ, ಬೆಂಗಳೂರು. ನಿರೂಪಣಾ ಮತ್ತು ವಾರ್ತಾ ವಾಚಕ ತರಬೇತಿ ಶಿಬಿರ, 08 ದಿನಗಳು (11.02.2025 ರಿಂದ 18.02.2025 ರವರೆಗೆ) ದ್ವಿತೀಯ ಪಿ.ಯು.ಸಿ ವಯೋಮಿತಿ: 18 ವರ್ಷಗಳಿಂದ 40 ವರ್ಷದೊಳಗೆ ಸ್ಥಳ: ಯವನಿಕ ಸಭಾಂಗಣ ಬೆಂಗಳೂರು.

ಜಿಲ್ಲಾಡಳಿತದಿಂದ ನಿಜಶರಣ ಅಂಬಿಗರ ಚೌಡಯ್ಯ ಜಯಂತಿ

ಚಿಕ್ಕಬಳ್ಳಾಪುರ: ಕರ್ನಾಟಕದ ಇತಿಹಾಸ ಮತ್ತು ಕನ್ನಡ ಸಾಹಿತ್ಯ ಚರಿತ್ರೆಯಲ್ಲಿ 12 ನೇ ಶತಮಾನ ಅತ್ಯಂತ ಮಹತ್ವದ ಘಟ್ಟವಾಗಿದ್ದು, ಸಮಾಜದಲ್ಲಿನ ಹಲವು ತಾರತಮ್ಯಗಳನ್ನು ಹೋಗಲಾಡಿಸಲು ಶಿವಶರಣರು ಕ್ರಾಂತಿಕಾರಿ ಹೋರಾಟಗಳನ್ನು ನಡೆಸಿದರು. 12 ನೇ ಶತಮಾನದ ಶಿವಶರಣರ ಚಿಂತನೆಗಳು ವಚನ ಸಾಹಿತ್ಯದ ಮೂಲಕ ನಮ್ಮೆಲ್ಲರಿಗೂ ಪ್ರೇರಣೆಯಾಗಿದೆ ಎಂದು ಚಿಕ್ಕಬಳ್ಳಾಪುರ ಜಿಲ್ಲಾಧಿಕಾರಿ ಪಿ.ಎನ್.ರವೀಂದ್ರ ತಿಳಿಸಿದರು.

ಜಿಲ್ಲಾಡಳಿತ ಭವನದಲ್ಲಿ ಜಿಲ್ಲಾಡಳಿತ, ಜಿಲ್ಲಾ ಪಂಚಾಯತ್ ಹಾಗೂ ಕನ್ನಡ ಮತ್ತು ಸಂಸ್ಕೃತಿ ಇಲಾಖೆ ಸಹಯೋಗದಲ್ಲಿ ಹಮ್ಮಿಕೊಂಡಿದ್ದ ನಿಜಶರಣ ಅಂಬಿಗರ ಚೌಡಯ್ಯನವರ ಜಯಂತಿ ಕಾರ್ಯಕ್ರಮದಲ್ಲಿ ಅಂಬಿಗರ ಚೌಡಯ್ಯನವರ ಭಾವಚಿತ್ರಕ್ಕೆ ಪುಷ್ಪನಮನ ಸಲ್ಲಿಸಿ ಮಾತನಾಡಿದರು.

12 ನೇ ಶತಮಾನದ ಶಿವ ಶರಣರು ಆಧ್ಯಾತ್ಮಿಕವಾಗಿ ಹೊಸ ಲೋಕವೊಂದನ್ನೇ ತೆರೆದಿಟ್ಟರು. ಹಲವು ತಾರತಮ್ಯಗಳ ವಿರುದ್ಧ ದನಿ ಎತ್ತುವ ಮೂಲಕ ಸಮಾಜದಲ್ಲಿನ ನಾನಾ ಅಂಕುಡೊಂಕುಗಳನ್ನು ತಿದ್ದಲು ಯತ್ನಿಸಿದರು. 800 ವರ್ಷಗಳ ಹಿಂದೆ ರಚನೆಯಾದ ಶಿವಶರಣರ ವಚನಗಳು ಸಾರ್ವಕಾಲಿಕ ಮತ್ತು ಸಾರ್ವತ್ರಿಕ. ಅಂಬಿಗರ ಚೌಡಯ್ಯನವರೂ ವಚನಸಾಹಿತ್ಯಕ್ಕೆ ತಮ್ಮದೇ ವಿಶಿಷ್ಟಕೊಡುಗೆ ನೀಡಿದ್ದಾರೆ. ಮನುಷ್ಯನ ಬದುಕಿನಲ್ಲಿ ಭಕ್ತಿ ಹೇಗಿರಬೇಕು ಹಾಗೂ ಮನುಷ್ಯ ಹೇಗೆ ಸಮಾಜದಲ್ಲಿ ಬದುಕಬೇಕು ಎಂಬುದನ್ನು ಅತ್ಯಂತ ಸರಳ,ಸುಂದರ ಭಾಷೆಯಲ್ಲಿ ಮನ ಮುಟ್ಟುವಂತೆ ಹೇಳಿದ್ದಾರೆ. ಅವರ ಚಿಂತನೆಗಳು ಇಂದಿಗೂ ಪ್ರಸ್ತುತ ಎಂದರು

ಅಂಬಿಗರ ಚೌಡಯ್ಯ ಅವರ ವಚನಗಳು ಒಂದು ಸಂಘ ಸಮುದಾಯಕ್ಕೆ ಸೀಮಿತವಲ್ಲ. ಅವರ ವಚನಗಳಲ್ಲಿ ಸಮಾನತೆ, ಸಾಮಾಜಿಕ ಸಾಮರಸ್ಯ ಅಡಗಿದ್ದು, ಪ್ರತಿಯೊಬ್ಬರೂ ಅವರ ಆದರ್ಶಗಳನ್ನು ಪಾಲಿಸಬೇಕು 12ನೇ ಶತಮಾನ ಎಂಬುದು ಕನ್ನಡ ನಾಡಿನ ಒಂದು ಸಾಹಿತ್ಯದ ಸುವರ್ಣ ಯುಗವಾಗಿದ್ದು, ಬಸವಣ್ಣನವರು ಸೇರಿದಂತೆ ಅನೇಕ ವಚನಕಾರರು ಸಾಮಾಜಿಕ ಕ್ರಾಂತಿಕಾರಿ ಬದಲಾವಣೆಗೆ ಶ್ರಮಿಸಿದರು. ನಾವು ಚಿಂತೆಯಲ್ಲೇ ಹುಟ್ಟಿ ಚಿಂತೆಯ ಜೊತೆಯಲ್ಲೇ ಹೋಗುತ್ತೇವೆ. ಈ ಹುಟ್ಟು ಸಾವಿನ ನಡುವೆ ಇರುವ ಸಮಯದಲ್ಲಿ ನಾವೆಲ್ಲರೂ ಕೂಡ ಒಂದು ಛಲದಿಂದ ಸಾಮಾಜಿಕ ಸುಧಾರಣೆಗಾಗಿ ಬದುಕಬೇಕು. ಸಾಧನೆ ಇಲ್ಲದಂತಹ ಸಾವು ಅದು ಸಾವಲ್ಲ ಎಂದು ಸಲಹೆ ನೀಡಿದರು.

ಉಪನ್ಯಾಸಕ ಬಿ.ವಿ ಪ್ರಕಾಶ್ ಅವರು ಮಾತನಾಡಿ, ಜಗತ್ತು ಕಂಡ ಶ್ರೇಷ್ಠ ದೇಶ ಭಾರತ. ಭಾರತ ಕಂಡ ಶ್ರೇಷ್ಠ ನಾಡು ನಮ್ಮ ಕನ್ನಡ ನಾಡು. ಈ ಕನ್ನಡ ನಾಡಿನ ಇತಿಹಾಸದಲ್ಲಿ ಸುವರ್ಣಾಕ್ಷದಲ್ಲಿ ಬರೆದಿರುವ ಒಂದು ಯುಗವೆಂದರೆ ಅದು 12ನೇ ಶತಮಾನ. ಇವತ್ತಿನ ಈ ಸಮಾಜಕ್ಕೆ ದಾರಿದೀಪವಾಗಿ ಅನೇಕ ವಚನಕಾರರ ಆದರ್ಶಗಳು ಜೀವಂತವಾಗಿವೆ. ಶಿವಶರಣರದಲ್ಲಿ ನಿಜಶರಣ ಎನಿಸಿಕೊಂಡ ಶ್ರೀ ಅಂಬಿಗರ ಚೌಡಯ್ಯ ತನ್ನ ಮಾತು ಮತ್ತು ಕೃತಿಗೂ ವ್ಯತ್ಯಾಸವಿಲ್ಲದಂತೆ ನಡೆದುಕೊಳ್ಳುವ ಮೂಲಕ ಸಮಾಜದಲ್ಲಿ ಬದಲಾವಣೆ ತರಲು ಯತ್ನಿಸಿದರು. ಶರಣರ ತತ್ವಸಿದ್ಧಾಂತಗಳನ್ನು ಪ್ರತಿಯೊಬ್ಬರೂ ಜೀವನದಲ್ಲಿ ಅಳವಡಿಸಿಕೊಳ್ಳುವ ಮೂಲಕ ಉತ್ತಮ ಜೀವನವನ್ನು ರೂಪಿಸಿಕೊಳ್ಳಬೇಕು. ಅಂಬಿಗರ ಚೌಡಯ್ಯನವರು ಕೇವಲ ಒಂದು ಸಮಾಜಕ್ಕೆ ಮಾತ್ರ ಸೀಮಿತವಲ್ಲ, ಇಡೀ ಮನುಕುಲಕ್ಕೆ ದಾರಿ ದೀಪವಾಗಿದ್ದಾರೆ. ತಮ್ಮ ವಚನಗಳ ಮೂಲಕ ಸಮ ಸಮಾಜ ನಿರ್ಮಾಣಕ್ಕೆ ಶ್ರಮಿಸಿದ್ದಾರೆ. ವಿಶ್ವದಲ್ಲಿಯೇ ಭಾರತ ದೇಶವು ಹಲವಾರು ಮಹಾನ್ ವ್ಯಕ್ತಿಗಳು, ಚಿಂತಕರು, ಕ್ರಾಂತಿಕಾರರು ಹಾಗೂ ಸಾಧು ಸಂತರನ್ನು ಹೊಂದಿದ ಹೆಗ್ಗಳಿಕೆ ಪಡೆದಿದೆ. ಅಂತಹ ಮಹಾನ್ ಸಾಧಕರಿಂದ ಪ್ರತಿಯೊಬ್ಬರೂ ಪ್ರೇರೆಪಿತರಾಗಿ ಉತ್ತಮ ಶಿಕ್ಷಣ ಪಡೆದು ವಿಶ್ವದಲ್ಲಿಯೇ ನಮ್ಮ ದೇಶವನ್ನು ಜ್ಞಾನದ ಗುರು ಎಂದು ಹೆಸರಾಗುವಂತೆ ಶ್ರಮಿಸಬೇಕು ಎಂದರು.

ಅಪರ ಜಿಲ್ಲಾಧಿಕಾರಿ ಡಾ.ಎನ್. ಭಾಸ್ಕರ್, ಕನ್ನಡ ಮತ್ತು ಸಂಸ್ಕೃತಿ ಇಲಾಖೆಯ ಸಹಾಯಕ ನಿರ್ದೇಶಕ ಡಿ.ಎಂ.ರವಿಕುಮಾರ್, ಜಿಲ್ಲಾ ಪಂಚಾಯತ್ ನ ಮುಖ್ಯ ಲೆಕ್ಕಾಧಿಕಾರಿ ಮುರುಗೇಶ್, ಸಮುದಾಯದ ಮುಖಂಡರಾದ ಕೆ.ಜಯರಾಮ್, ಆರ್.ಎ.ರವಿಕುಮಾರ್, ನರಸಿಂಹ, ಸುಬ್ರಮಣ್ಯಂ, ಜಿಲ್ಲಾ ಮಟ್ಟದ ಅಧಿಕಾರಿಗಳು, ಪದಾಧಿಕಾರಿಗಳು ಉಪಸ್ಥಿತರಿದ್ದರು.

ತಂಬಾಕು ಮುಕ್ತ ಜೀವನ ನಡೆಸಿ

ಜಿಲ್ಲಾ ಪೊಲೀಸ್ ವರಿಷ್ಠಾಧಿಕಾರಿ ಕುಶಲ್ ಚೌಕ್ಸೆ ಸಲಹೆ

ಚಿಕ್ಕಬಳ್ಳಾಪುರ: ತಂಬಾಕು ಉತ್ಪನ್ನಗಳ ಬಳಕೆಯಿಂದ ಕ್ಯಾನ್ಸರ್ ನಂತಹ ಮಾರಕ ರೋಗಗಳು ಬರುತ್ತವೆ ಆದ್ದರಿಂದ ಪ್ರತಿಯೊಬ್ಬರೂ ತಂಬಾಕು ಮುಕ್ತ ಜೀವನವನ್ನು ನಡೆಸಬೇಕು ಎಂದು ಜಿಲ್ಲಾ ಪೊಲೀಸ್ ವರಿಷ್ಠಾಧಿಕಾರಿ ಕುಶಲ್ ಚೌಕ್ಸೆ ಅವರು ತಿಳಿಸಿದರು.

ಜಿಲ್ಲಾಡಳಿತ, ಜಿಲ್ಲಾ ಪೊಲೀಸ್ ಇಲಾಖೆ, ಜಿಲ್ಲಾ ಪಂಚಾಯತ್, ಜಿಲ್ಲಾ ತಂಬಾಕು ನಿಯಂತ್ರಣ ಘಟಕ, ಜಿಲ್ಲಾ ಆರೋಗ್ಯ ಮತ್ತು ಕುಟುಂಬ ಕಲ್ಯಾಣ ಇಲಾಖೆ, ಸಾರ್ವಜನಿಕ ಶಿಕ್ಷಣ ಇಲಾಖೆ ಹಾಗೂ ತಾಲ್ಲೂಕು ಆರೋಗ್ಯಾಧಿಕಾರಿಗಳ ಕಚೇರಿ, ಚಿಕ್ಕಬಳ್ಳಾಪುರ ಇವರ ಸಂಯುಕ್ತಾಶ್ರಯದಲ್ಲಿ ಮಂಗಳವಾರ ನಗರದ ಬಿ.ಬಿ ರಸ್ತೆಯ ಸರ್ಕಾರಿ ಪ್ರೌಢಶಾಲೆ ಆವರಣದಲ್ಲಿ ''ಗುಲಾಬಿ ಆಂದೋಲನ ಜಾಥಾ ಕಾರ್ಯಕ್ರಮ''ಕ್ಕೆ ಚಾಲನೆ ನೀಡಿ ಅವರು ಮಾತನಾಡಿದರು.

ಇತ್ತೀಚಿಗೆ ಯುವ ಜನತೆ ತಂಬಾಕಿನ ಉತ್ಪನ್ನಗಳಿಗೆ ಹೆಚ್ಚಾಗಿ ಬಲಿಯಾಗುತ್ತಿದ್ದಾರೆ. ಇದೊಂದು ಮಾರಕ ದುಶ್ಚಟವಾಗಿ ಪರಿಣಮಿಸಿದೆ. ತಂಬಾಕು ಸೇವನೆಯಿಂದ ಉಂಟಾಗುವ ಮಾರಕ ಪರಿಣಾಮಗಳ ಕುರಿತು ಅರಿಯುವುದರಿಂದ ದೂರ ಉಳಿಯಬಹುದು. ತಂಬಾಕು ಸೇವನೆ ಕೈಬಿಟ್ಟು ಆರೋಗ್ಯವಂತ ಸಮಾಜ ನಿರ್ಮಾಣಕ್ಕೆ ಎಲ್ಲರು ಕೈ ಜೋಡಿಸಬೇಕು. ಯುವಕರು, ವಿದ್ಯಾವಂತರು ಸಮಾಜದ ಬೆನ್ನೆಲುಬು. ಯುವ ಜನರು ಮುಖ್ಯವಾಗಿ ಕಾಲೇಜು ಹಂತದ ಕೆಲವು ವಿದ್ಯಾರ್ಥಿಗಳು ತಂಬಾಕು ಉತ್ಪನ್ನಗಳಾದ ಬಿಡಿ, ಸಿಗರೇಟು, ಖೈನಿ, ಹನ್ಸ್, ಕಡ್ಡಿಪುಡಿ ತಂಬಾಕು ಸೇವನೆಯಿಂದ ಕ್ಯಾನ್ಸರ್ ನಂತಹ ಆರೋಗ್ಯ ಸಂಬಂಧಿ ಖಾಯಿಲೆಗಳಿಗೆ ತುತ್ತಾಗುತ್ತಿದ್ದಾರೆ. ವಿದ್ಯಾರ್ಥಿ ಯುವ ಸಮೂಹ ತಂಬಾಕು ಉತ್ಪನ್ನಗಳ ದುಷ್ಪರಿಣಾಮಗಳನ್ನು ಅರಿತುಕೊಂಡು ಅದರಿಂದ ದೂರವಿರುವ ಜೊತೆಗೆ ತಮ್ಮ ಮನೆ ಹಾಗೂ ಸುತ್ತಮುತ್ತಲ ಪ್ರದೇಶಗಳಲ್ಲಿ ತಮಗೆ ಸಂಪರ್ಕಿತರಾಗುವ ಸಾರ್ವಜನಿಕರಿಗೆ ಅರಿವು ಮೂಡಿಸಬೇಕು ಎಂದರು.

ಜಿಲ್ಲಾ ಆರೋಗ್ಯ ಮತ್ತು ಕುಟುಂಬ ಕಲ್ಯಾಣಾಧಿಕಾರಿ ಡಾ. ಮಹೇಶ್ ಕುಮಾರ್ ಅವರು ಮಾತನಾಡಿ ತಂಬಾಕು ಸೇವನೆಯಿಂದ ಸಾಕಷ್ಟು ದುಷ್ಪರಿಣಾಮಗಳು ಆಗುತ್ತಿವೆ. ಕ್ಯಾನ್ಸರ್ ಪ್ರಕರಣಗಳು ಹೆಚ್ಚಾಗುತ್ತಿವೆ. ಯುವಕ- ಯುವತಿಯರು ಬಲಿಯಾಗುತ್ತಿದ್ದಾರೆ. ಗಾಂಜಾ ವ್ಯಸನಿಗಳು ಹೆಚ್ಚಾಗುತ್ತಿದ್ದಾರೆ. ತಂಬಾಕು ಉತ್ಪನ್ನಗಳು ಹಾಗೂ ಮಾದಕ ವಸ್ತುಗಳ ಸೇವನೆಯ ಅಡ್ಡಪರಿಣಾಮಗಳನ್ನು ಅರಿತು ಅಂತಹ ವ್ಯಸನಗಳಿಂದ ದೂರವಿರುವಂತೆ ಹಾಗೂ ಆರೋಗ್ಯವಂತ ಸಮಾಜ ನಿರ್ಮಾಣಕ್ಕೆ ಎಲ್ಲರೂ ಕೈ ಜೋಡಿಸಬೇಕು ಎಂದು ಮನವಿ ಮಾಡಿದರು.

ಜಾಥಾ ಕಾರ್ಯಕ್ರಮವು ಬಿ.ಬಿ ರಸ್ತೆಯ ಸರ್ಕಾರಿ ಪ್ರೌಢಶಾಲೆಯ ಆವರಣದಿಂದ ಪ್ರಾರಂಭವಾಗಿ ನಗರದ ಪ್ರಮುಖ ರಸ್ತೆಗಳ ಇಕ್ಕೆಲಗಳಲ್ಲಿನ ವಾಣಿಜ್ಯ ಮಳಿಗೆಗಳು ಹಾಗೂ ಅಂಗಡಿ ಮಾಲೀಕರು, ಕಾರ್ಮಿಕರು, ಗ್ರಾಹಕರಿಗೆ ಗುಲಾಬಿ ಹೂವು ಕೊಟ್ಟು ತಂಬಾಕು ಮಾರಾಟ ಹಾಗೂ ಸೇವನೆ ಮಾಡಬೇಡಿ ಎಂದು ಮನವಿ ಮಾಡಿ ತಂಬಾಕು ಸೇವನೆಯಿಂದ ಆಗುವ ದುಷ್ಪರಿಣಾಮಗಳ ಬಗ್ಗೆ ಅರಿವು ಮೂಡಿಸಿದರು. ಜಿಲ್ಲಾ ಆರೋಗ್ಯ ಶಿಕ್ಷಣಾಧಿಕಾರಿ ಹರೀಶ್, ಜಿಲ್ಲಾ ಸರ್ವೆಕ್ಷಣಾಧಿಕಾರಿ ಡಾ.ಕೃಷ್ಣ ಪ್ರಸಾದ್, ತಾಲ್ಲೂಕು ವೈದ್ಯಾಧಿಕಾರಿ ಡಾ. ಮಂಜುಳಾ, ಸರ್ಕಾರಿ ಪ್ರೌಢಶಾಲೆಯ ಪ್ರಾಂಶುಪಾಲೆ ಪ್ರಭಾವತಿ ಹಾಗೂ ವಿವಿಧ ಇಲಾಖೆಗಳ ಅಧಿಕಾರಿಗಳು, ವಿವಿಧ ಶಾಲಾ ಕಾಲೇಜುಗಳ ವಿದ್ಯಾರ್ಥಿಗಳು ಉಪಸ್ಥಿತರಿದ್ದರು.

ಮದ್ಯಪಾನ, ಮಾದಕ ವಸ್ತುಗಳ ಸೇವನೆ ಆರೋಗ್ಯಕ್ಕೆ ಮಾರಕ: ಮಂಜುನಾಥ್

ರಾಮನಗರ: ಮದ್ಯಪಾನ ಹಾಗೂ ಮಾದಕ ವಸ್ತುಗಳ ಸೇವನೆಯುಆರೋಗ್ಯಕ್ಕೆ ಮಾರಕ, ಈ ದಿಸೆಯಲ್ಲಿ ಇವುಗಳ ದುಷ್ಪರಿಣಾಮಗಳ ಕುರಿತು ಮದ್ಯಪಾನ ಸಂಯಮ ಮಂಡಳಿ ಹಾಗೂ ವಾರ್ತಾ ಮತ್ತು ಸಾರ್ವಜನಿಕ ಸಂಪರ್ಕಇಲಾಖೆ ಹಮ್ಮಿಕೊಂಡಿರುವ ಬೀದಿ ನಾಟಕ ಹಾಗೂ ಜನಪದ ಸಂಗೀತ ಕಾರ್ಯಕ್ರಮಗಳು ಗಾಢಪರಿಣಾಮ ಬೀರುವಂತಹವು ಎಂದುರಾಜ್ಯರಸ್ತೆ ಸಾರಿಗೆ ನಿಗಮದ ರಾಮನಗರ ವಿಭಾಗದ ವಿಭಾಗಿಯ ಸಂಚಲನಾಧಿಕಾರಿ ಮಂಜುನಾಥ್ ಅಭಿಪ್ರಾಯಪಟ್ಟರು.

ಅವರು ಜ. 21ರ ಮಂಗಳವಾರ ಕೆ.ಎಸ್.ಆರ್.ಟಿ.ಸಿಯ ಕೇಂದ್ರ ಬಸ್ ನಿಲ್ದಾಣದಲ್ಲಿಬೆಂಗಳೂರಿನ ಕರ್ನಾಟಕರಾಜ್ಯ ಮದ್ಯಪಾನ ಸಂಯಮ ಮಂಡಳಿ ಹಾಗೂ ವಾರ್ತಾ ಮತ್ತುಸಾರ್ವಜನಿಕ ಸಂಪರ್ಕಇಲಾಖೆಯ ಸಹಯೋಗದಲ್ಲಿ ಮದ್ಯ ಮತ್ತು ಮಾದಕ ವಸ್ತುಗಳ ದುಷ್ಪರಿಣಾಮಗಳ ಕುರಿತು ಹಮ್ಮಿಕೊಳ್ಳಲಾಗಿದ್ದ ಜನಜಾಗೃತಿ ಮೂಡಿಸುವಬೀದಿ ನಾಟಕ ಹಾಗೂ ಸಂಗೀತಕಾರ್ಯಕ್ರಮಕ್ಕೆ ಚಾಲನೆ ನೀಡಿ ಮಾತನಾಡಿದರು. ಬೀದಿ ನಾಟಕ ಹಾಗೂ ಜಾನಪದಸಂಗೀತದಂತಹ'ಕಾರ್ಯಕ್ರಮಗಳು ಮಾದಕವ್ಯಸನಿಗಳಿಗೆ ಜಾಗೃತಿ ಮೂಡಿಸಿ ಮದ್ಯ ಹಾಗೂ ಮಾದಕ ವಸ್ತುಗಳ ಚಟದಿಂದದೂರವಿರುವಂತೆ ಪ್ರೇರಣೆನೀಡುವ ಮಹತ್ವದಕಾರ್ಯಕ್ರಮವಾಗಿದೆ ಹಾಗೂ ಸಾರ್ವಜನಿಕರಲ್ಲಿಜಾಗೃತಿ ಮೂಡಿಸುವ ಈ ರೀತಿಯ ಕಾರ್ಯಕ್ರಮಗಳು ಹೆಚ್ಚಾಗಿ ಆಯೋಜನೆ ಆಗಲಿ ಎಂದರು. ರಾಮನಗರ ವಿಭಾಗದ ಸಹಾಯಕ ಕಾರ್ಯನಿರ್ವಾಹಕ ಅಭಿಯಂತರ ಶಿವಮೂರ್ತಿ ಮಾತನಾಡಿ, ಮಾದಕವ್ಯಸನಗಳ ದುಷ್ಪರಿಣಾಮಗಳ ಬಗ್ಗೆ ಬೀದಿ ನಾಟಕ ಹಾಗೂ ಜನಪದ ಸಂಗೀತ ಕಾರ್ಯಕ್ರಮಗಳು ಪರಿಣಾಮಕಾರಿ ಸಂದೇಶ ನೀಡಲಿವೆ ಎಂದು ಹೇಳಿದರು. ಮುತ್ತುರಾಜ್ ಸಾಂಸ್ಕೃತಿಕ ಕಲಾತಂಡದ ವತಿಯಿಂದಮದ್ಯ ಹಾಗೂ ಮಾದಕ ವಸ್ತುಗಳ ಸೇವನೆಯಿಂದಉಂಟಾಗುವ ದುಷ್ಪರಿಣಾಮಗಳ ಬಗ್ಗೆ ಬೀದಿ ನಾಟಕ ಹಾಗೂ ಜನಪದ ಸಂಗೀತಕಾರ್ಯಕ್ರಮ ನಡೆಯಿತು.ಕಲಾ ತಂಡದನಾಯಕ ಶ್ರೀನಿವಾಸ್ ಹಾಗೂ ಕಲಾವಿದರು ಭಾಗವಹಿಸಿದ್ದರು.ನೂರಾರುಜನರು ಕಾರ್ಯಕ್ರಮ ವೀಕ್ಷಿಸಿದರು. ವಾರ್ತಾ ಮತ್ತು ಸಾರ್ವಜನಿಕ ಸಂಪರ್ಕಇಲಾಖೆಯ ಹಿರಿಯ ಸಹಾಯಕ ನಿರ್ದೇಶಕರವಿರಾಜ್ಎಚ್.ಜಿ., ಸಹಾಯಕ ನಿರ್ದೇಶಕರಮೇಶ್ ಬಾಬು ಉಪಸ್ಥಿತರಿದ್ದರು.

ವಸತಿ ನಿಲಯಗಳಿಗೆ ಪ್ರತಿಭಾವಂತ ಕ್ರೀಡಾಪುಗಳ ಆಯ್ಕೆ

ಕೋಲಾರ: ಕೋಲಾರ ಜಿಲ್ಲೆಯ ಕ್ರೀಡಾ ವಸತಿ ನಿಲಯಕ್ಕೆ ಜೂನಿಯರ್ ಬಾಲಕ, ಬಾಲಕಿಯರು ಪ್ರಥಮ ಹಂತದಲ್ಲಿ ಆಯ್ಕೆಯಾದವರು ರಾಜ್ಯ ಮಟ್ಟದ ಆಯ್ಕೆಯಲ್ಲಿ ಭಾಗವಹಿಸಬೇಕಾಗಿರುತ್ತದೆ. ಆಸಕ್ತಿಯುಳ್ಳ ಬಾಲಕ-ಬಾಲಕಿಯರು ಇಲಾಖೆಯ ತರಬೇತುದಾರರಲ್ಲಿ ವರದಿ ಮಾಡಿಕೊಂಡು ಆಯ್ಕೆ ಪ್ರಕ್ರಿಯೆಯಲ್ಲಿ ಪಲ್ಗೊಳ್ಳಬೇಕು. ಕ್ರೀಡಾಪಟುಗಳು ಶಾಲಾ ಮುಖ್ಯಸ್ಥರಿಂದ ದೃಢೀಕರಿಸಲ್ಪಟ್ಟ ಜನ್ಮ ದಿನಾಂಕದ ಪ್ರಮಾಣ ಪತ್ರವನ್ನು ತಮ್ಮೊಂದಿಗೆ ತಪ್ಪದೇ ತರತಕ್ಕದ್ದು. ಜಿಲ್ಲೆಯ ವಿವಿಧ ತಾಲ್ಲೂಕುಗಳಲ್ಲಿ ನಡೆಯುವ ಆಯ್ಕೆ ಪ್ರಕ್ರಿಯೆಯ ಸ್ಥಳ ಹಾಗೂ ಬೆಳಿಗ್ಗೆ 10.30 ರಿಂದ ಸಂಜೆ 4.30ರ ವರೆಗೆ ಜನವರಿ 27 ರಂದು ಪುರಸಭೆ ಮೈದಾನ, ಕೆ.ಜಿ.ಎಫ್ ಮೊ.ಸಂ.9448574282, ಜನವರಿ 28 ರಂದು ತಾಲ್ಲೂಕು ಕ್ರೀಡಾಂಗಣ, ಮಾಲೂರು-8310252144, ಜನವರಿ 29 ರಂದು ತಾಲ್ಲೂಕು ಕ್ರೀಡಾಂಗಣ, ಶ್ರೀನಿವಾಸಪುರ-9448511765, ಜನವರಿ 30 ರಂದು ನೇತಾಜಿ ಕ್ರೀಡಾಂಗಣ, ಮುಳಬಾಗಿಲು-7892717923, ಜನವರಿ 31 ರಂದು ಸರ್ಕಾರಿ ಜೂನಿಯರ್ ಕಾಲೇಜು ಮೈದಾನ, ಬಂಗಾರಪೇಟೆ-9972731059 ಹಾಗೂ ಫೆಬ್ರವರಿ 03 ರಂದು ಸರ್ಕಾರಿ ಜೂನಿಯರ್ ಕಾಲೇಜು ಮೈದಾನ, ಕೋಲಾರ-9449272408 ಯನ್ನು ಸಂಪರ್ಕಿಸಬಹುದು. ಹೆಚ್ಚಿನ ಮಾಹಿತಿಗಾಗಿ 08152-222320, 9620543700 ಯನ್ನು ಸಂಪರ್ಕಿಸಬಹುದು ಎಂದು ಯುವ ಸಬಲೀಕರಣ ಮತ್ತು ಕ್ರೀಡಾ ಇಲಾಖೆಯ ಸಹಾಯಕ ನಿರ್ದೇಶಕರು ಪ್ರಕಟಣೆಯಲ್ಲಿ ತಿಳಿಸಿದ್ದಾರೆ.

ಮ್ಯಾನ್ಯುಯಲ್ ಸ್ಕ್ಯಾವೆಂಜರ್‌ಗಳ ಸಮೀಕ್ಷೆ

ಕೋಲಾರ: ಮ್ಯಾನ್ಯುಯಲ್ ಸ್ಕಾವೆಂಜರ್‌ಗಳು ಹಾಗೂ ಒಳಚರಂಡಿ ಮತ್ತು ಸೆಪ್ಟಿಕ್ ಟ್ಯಾಂಕ್‌ಗಳನ್ನು ಸ್ವಚ್ಛಗೊಳಿಸುವ ಕೆಲಸಗಾರರ ಸಮೀಕ್ಷೆಯನ್ನು ವೇಮಗಲ್ ಕುರುಗಲ್ ಪಟ್ಟಣ ಪಂಚಾಯಿತಿ ವ್ಯಾಪ್ತಿಯಲ್ಲಿ ನಡೆಸುತ್ತಿದ್ದು, "The Prohibition of Employment as Manual Scavengers and their Rehabilitation Act, 20135 ಸೆಕ್ಷನ್ 2(1)(ಜಿ) ರಲ್ಲಿ ಮ್ಯಾನ್ಯುಯಲ್ ಸ್ಕ್ಯಾವೆಂಜರ್‌ಗಳ ಕುರಿತು ವ್ಯಾಖ್ಯಾನಿಸಿರುವಂತೆ, ಒಣ ಶೌಚಾಲಯಗಳನ್ನು ಸ್ವಚ್ಛಗೊಳಿಸುವುದು. ಅನೈರ್ಮಲ್ಯ ಶೌಚಾಲಯಗಳಿಂದ ಹೊರಹೋಗಿ ತೆರೆದ ಚರಂಡಿಯಲ್ಲಿ ಸಂಗ್ರಹವಾಗುವ ಮಾನದ ಮಲವನ್ನು ಸ್ವಚ್ಛಗೊಳಿಸುವುದು. ಶೌಚಾಲಯದ ಮಲಗುಂಡಿಗಳನ್ನು ದೈಹಿಕವಾಗಿ ಸ್ವಚ್ಛಗೊಳಿಸುವುದು.

ಮೇಲಿನ ವರ್ಗದಲ್ಲಿನ ಯಾವುದೇ ವ್ಯಕ್ತಿಗಳು ಇದ್ದಲ್ಲಿ, ವೇಮಗಲ್ ಕುರುಗಲ್ ಪಟ್ಟಣ ಪಂಚಾಯಿತಿ ವ್ಯಾಪ್ತಿಯಲ್ಲಿ ಸ್ಥಳಗಳಲ್ಲಿ ಆಯೋಜಿಸಿರುವ ಸಮೀಕ್ಷೆ ಮತ್ತು ಗುರುತಿಸುವಿಕೆಯ ಶಿಬಿರದಲ್ಲಿ ಸ್ವಯಂ ಭಾಗವಹಿಸಿ, ದಾಖಲೆಗಳೊಂದಿಗೆ ಹೆಸರನ್ನು ಜನವರಿ 30ರ ಬೆಳಿಗ್ಗೆ 10.00 ರಿಂದ 5.30 ಗಂಟೆಯೊಳಗೆ ನೊಂದಾಯಿಸಿಕೊಳ್ಳಬಹುದು. ನೋಂದಣೆ ಮಾಡಿಸಲು ಪಾಸ್ ಫೋರ್ಟ್ ಅಳತೆಯ ಒಂದು ಭಾವಚಿತ್ರ, ಕುಟುಂಬದ ಸದಸ್ಯರುಗಳನ್ನು ಒಳಗೊಂಡ ಒಂದು ಭಾವಚಿತ್ರ (ಅಳತೆ 6+4). ಬ್ಯಾಂಕ್ ಖಾತೆಯ ಪಾಸ್‌ಬುಕ್‌ನ ಮುಖ ಪುಟದ ಪ್ರತಿ (ಮೂಲ ಪುಸ್ತಕವನ್ನು ಸಹ ತರುವುದು). ಆಧಾರ್ ಪ್ರತಿ (ಮೂಲ ಪ್ರತಿಯನ್ನು ಸಹ ತರುವುದು). ಮ್ಯಾನ್ಯುಯಲ್ ಸ್ಕ್ಯಾವೆಂಜಿಂಗ್ ಕಾರ್ಯನಿರ್ವಹಿಸುತ್ತಿರುವ ಅನೈರ್ಮಲ್ಯ ಶೌಚಾಲಯ ಸ್ಥಳದ ವಿವರಗಳನ್ನು ಸಲ್ಲಿಸಬೇಕು.

ಹೆಚ್ಚಿನ ಮಾಹಿತಿಗಾಗಿ ಕಿರಿಯ ಆರೋಗ್ಯ ನಿರೀಕ್ಷಕರು ದೀಪ ಎನ್. ಮೊ.ಸಂ.8105715658 ಯನ್ನು ಹಾಗೂ ವೇಮಗಲ್ ಕುರುಗಲ್ ಪಟ್ಟಣ ಪಂಚಾಯಿತಿ ಆರೋಗ್ಯ ಶಾಖೆಯ ಅಧಿಕಾರಿಗಳನ್ನು ಸಂಪರ್ಕಿಸಬಹುದು ಎಂದು ಪಟ್ಟಣ ಪಂಚಾಯಿತಿಯ ಮುಖ್ಯಾಧಿಕಾರಿ ಪ್ರಕಟಣೆಯಲ್ಲಿ ತಿಳಿಸಿದ್ದಾರೆ.

ಕರೆ ಕಟ್ಟೆಗಳನ್ನು ಕಟ್ಟಿಸಿದ ಸಿದ್ದರಾಮೇಶ್ವರ

ಕೋಲಾರ: 12ನೇ ಶತಮಾನದ ಪ್ರಥಮ ಶ್ರೇಣಿಯ ವಚನಕಾರರಲ್ಲಿ ಒಬ್ಬರಾಗಿರುವ ಶಿವಯೋಗಿ ಸಿದ್ದರಾಮೇಶ್ವರ ರವರು ಬಾಲ್ಯದಲ್ಲೇ ಮುಗ್ಧ ಭಕ್ತ, ಸೊನ್ನಾಲಿಗೆಗೆ ಬಂದು ದೇವಾಲಯ ಸ್ಥಾಪನೆ ಮಾಡಿ ಸಕಲ ಜೀವಾವಳಿಯ ನೆಮ್ಮದಿ ಬದುಕಿಗಾಗಿ ಕರೆ ಕಟ್ಟೆಗಳನ್ನು ಕಟ್ಟಿಸುವ ಕಾಯಕದಲ್ಲಿ ತೊಡಗಿ ಕರ್ಮಯೋಗಿ ಎನಿಸಿಕೊಂಡರು ಎಂದು ಯುವ ಚಲನಚಿತ್ರ ನಟ ಅನಿಲ್ ಕುಮಾರ್.ಟಿ ರವರು ತಿಳಿಸಿದರು.

ಕೋಲಾರ ನಗರದ ಭಾರತ್ ಅಂಡ್ ಸ್ಕೌಟ್ಸ್ ಭವನದಲ್ಲಿ ಭಾರತ ಸರ್ಕಾರ ಯುವಜನ ವ್ಯವಹಾರ ಹಾಗೂ ಕ್ರೀಡಾ ಸಚಿವಾಲಯ, ಮೈ ಭಾರತ್ ನೆಹರು ಯುವ ಕೇಂದ್ರ, ಕೋಲಾರ, ಹಾಗೂ ಕರುನಾಡ ಜಾನಪದ ಕಲಾ ಸಂಘದ ವತಿಯಿಂದ ಆಯೋಜಿಸಲಾಗಿದ್ದ ಸಿದ್ದರಾಮೇಶ್ವರ ಜಯಂತಿಯಲ್ಲಿ ಭಾಗವಹಿಸಿ ಮಾತನಾಡಿದರು.

ಪ್ರಭುದೇವ ಅವನನ್ನು ಕಲ್ಯಾಣಕ್ಕೆ ಕರೆದೋಯ್ದು ಚೆನ್ನಬಸವಣ್ಣನವರಿಂದ ಇಷ್ಟಲಿಂಗದೀಕ್ಷೆ ಕೊಡಿಸಿದ. ಅನುಭವ ಮಂಟಪದ ಗೋಷ್ಠಿಯಲ್ಲಿ ಪಾಲ್ಗೊಂಡು, ಮಹಾಶಿ ವಯೋಗಿಯಾದರು ಎಂದು ತಿಳಿಸಿದರು. ಕಾರ್ಯಕ್ರಮದಲ್ಲಿ ಕರುನಾಡ ಜನಪದ ಕಲಾ ಸಂಘದ ಅಧ್ಯಕ್ಷರಾದ ಸುನಿಲ್ ಕುಮಾರ್ ಜಿ, ಸ್ಕೌಟ್ ಮತ್ತು ಗೈಡ್ಸ್ ನ ಬಾಬು, ಕೆ ಆರ್ ಸುರೇಶ್, ಮಲ್ಲಿಕಾರ್ಜುನ್, ರಾಜಕುಮಾರ್ ಉಪಸ್ಥಿತರಿದ್ದರು.

ಮುಖ್ಯಮಂತ್ರಿ ಸಿದ್ದರಾಮಯ್ಯನವರಿಂದ ಉದ್ಘಾಟನೆ

ಪೌರಾಡಳಿತ ಇಲಾಖೆಯ ಯೋಜನೆ ಪ್ರಗತಿ ಕುಂಠಿತ

ಕೋಲಾರ: ಕೋಲಾರ ಜಿಲ್ಲೆಯ ಉಸ್ತುವಾರಿ ಕಾರ್ಯದರ್ಶಿ ಏಕರೂಪ್ ಕೌರ್ ಅವರು ಇಂದು ಜಿಲ್ಲೆಯ ವಿವಿಧ ಕಛೇರಿಗಳಿಗೆ ಹಾಗೂ ಶಾಲೆಗಳಿಗೆ ಅನಿರೀಕ್ಷಿತ ಭೇಟಿನೀಡಿ ಪರಿಶೀಲನೆ ನಡೆಸಿದರು.

ನಂತರ ಜಿಲ್ಲಾಧಿಕಾರಿಗಳ ಕಛೇರಿ ಆವರಣದಲ್ಲಿ ಪೌರಾಡಳಿತ ಇಲಾಖೆಯ ಪ್ರಗತಿ ಪರಿಶೀಲನೆ ನಡೆಸಿ ಅವರು ಮಾತನಾಡುತ್ತಿದ್ದರು. ಇಲಾಖೆಯ ನಗರೋತ್ತಾನ ಅಮೃತ ಯೋಜನೆ ಎಸ್.ಎಫ್.ಸಿ/ಎಸ್.ಸಿ.ಪಿ, 15ನೇ ಹಣ ಕಾಸು ಯೋಜನೆಗಳು ಸ್ವಚ್ಛ ಭಾರತ್ ಮಿಷನ್ ಅಮೃತ್-2 ಮತ್ತು ಇಂದಿರಾಕ್ಯಾಂಟಿನ್ ಸೇರಿದಂತೆ ಹಲವಾರು ಕಾರ್ಯಕ್ರಮಗಳ ಪ್ರಗತಿ ಪರಿಶೀಲನೆ ನಡೆಸಿ ನಿರೀಕ್ಷಿತ ಪ್ರಗತಿಯಾಗದಿರುವ ಬಗ್ಗೆ ಅಸಮಾಧಾನ ವ್ಯಕ್ತಪಡಿಸಿದರು. ಬಾಕಿಯಿರುವ ಎಲ್ಲಾ ಕಾರ್ಯಕ್ರಮಗಳನ್ನು ಮತ್ತು ಕಾಮಗಾರಿಗಳನ್ನು ಶೀಘ್ರವೇ ಪೂರ್ಣಗೊಳಿಸಿ ವರದಿಯನ್ನು ನೀಡಬೇಕು ಎಂದು ತಿಳಿಸಿದರು.

ನಗರೋತ್ಥಾನ ಯೋಜನೆಯಡಿ ಜಿಲ್ಲೆಯಲ್ಲಿ 145 ಕೋಟಿ ರೂಪಾಯಿ ಅನುದಾನವಿದ್ದು, ಅದರಲ್ಲಿ ಇನ್ನು 17 ಟೆಂಡರ್ ಕಾಮಗಾರಿಗಳು ಬಾಕಿ ಉಳಿದಿವೆ. ಕೆಜಿಎಫ್ ನಗರಸಭೆಯಲ್ಲಿ ಎರಡು ಕಾಮಗಾರಿಗಳು ಶ್ರೀನಿವಾಸಪುರ ಪುರಸಭೆಯಲ್ಲಿ ಮೂರು ಕಾಮಗಾರಿಗಳು ಕೋಲಾರ ನಗರಸಭೆ ಯಲ್ಲಿ ಏಳು ಕಾಮಗಾರಿಗಳು ಬಾಕಿ ಇದೆ. ಈ ಎಲ್ಲಾ ಟೆಂಡರ್ ಪ್ರಕ್ತಿಯೆಯನ್ನು ಶೀಘ್ರವೇ ಪೂರ್ಣಗೊಳಿಸಲು ಸೂಚಿಸಿದರು. ಇನ್ನೇನು ವರ್ಷಾಂತ್ಯಕ್ಕೆ ಕೆಲವೇ ದಿನಗಳು ಬಾಕಿ ಉಳಿದಿದ್ದು, ಟೆಂಡರ್ ಪ್ರಕ್ರಿಯೆ ಪೂರ್ಣಗೊಳಿಸಿ ಕಾರ್ಯದೇಶಗಳನ್ನು ನೀಡಿ ಅನುದಾನವನ್ನು ಸಂಪೂರ್ಣವಾಗಿ ವೆಚ್ಚ ಮಾಡುವ ಅವಕಾಶದಿಂದ ವಂಚಿತರಾಗುತ್ತೀರಿ. ಸಾರ್ವಜನಿಕರ ಕಷ್ಟಾರ್ಜಿತ ತೆರಿಗೆ ಹಣವನ್ನು ವೃಥಾ ಮಾಡಿದಲ್ಲಿ ಕಠಿಣ ಕ್ರಮಕ್ಕೈಗೊಳ್ಳಲಾಗುವುದು ಎಂದರು.

ಕುಡಿಯುವ ನೀರು ಪೂರೈಕೆ ಕುರಿತು ಮಾತನಾಡಿದ ಅವರು ಕೈಗೆತ್ತಿಕೊಂಡಿರುವ ಯೋಜನೆಗಳನ್ನು ಪೂರ್ಣಗೊಳಿಸಿ ನಾಗರೀಕರಿಗೆ ಕನಿಷ್ಠ ಸೌಕರ್ಯವಾದ ಕುಡಿಯುವ ನೀರನ್ನು ಓದಗಿಸುವುದು, ನಿಮ್ಮ ಇಲಾಖೆಯ ಮುಖ್ಯ ಜವಾಬ್ದಾರಿ ಇದನ್ನು ಸಮರ್ಪಕವಾಗಿ ನಿರ್ವಹಿಸಬೇಕು ಎಂದರು. ಪೌರ ಕಾರ್ಮಿಕರಿಗೆ ಮನೆಗಳ ನಿರ್ಮಾಣ ಸೇರಿದಂತೆ ಯಾವುದೇ ಕಾರ್ಯಕ್ರಮವು ಸಹ ಪೂರ್ಣ ಪ್ರಗತಿಯಾಗಿಲ್ಲ ಮುಂದಿನ ಜನವರಿ 24 ರೊಳಗೆ ಎಲ್ಲಾ ಟೆಂಡರ್ ಗಳು ಮುಗಿಸಿರಬೇಕು ಎಂದು ತಿಳಿಸಿದರು.

ಅಮೃತ ಯೋಜನೆಯ ಅಡಿಯಲ್ಲಿ ಮುಳಬಾಗಿಲು, ಶ್ರೀನಿವಾಸಪುರ, ವೇಮಗಲ್ ನಗರಗಳಿಗೆ ಕುಡಿಯುವ ನೀರನ್ನು ಪೂರೈಕೆ ಮಾಡಲು ಯಾವುದೇ ನದಿಗಳ ಮೂಲ ಇಲ್ಲ ಆದ್ದರಿಂದ ಎತ್ತಿನಹೊಳೆ ಯೋಜನೆ ಜಾರಿಗೆ ಬಂದ ನಂತರ ಈ ನಗರಗಳಲ್ಲಿ ಅಮೃತ ಯೋಜನೆಯನ್ನು ಅನು?ನಕ್ಕೆ ತರಲಾಗುವುದು. ಮಾಲೂರು ಮತ್ತು ಬಂಗಾರಪೇಟೆ ನಗರಗಳಿಗೆ ಯಾರಗೋಳ್ ಡ್ಯಾಂ ನೀರನ್ನು ಪೂರೈಕೆ ಮಾಡಲಾಗುತ್ತಿದೆ. ಸಣ್ಣಪುಟ್ಟ ಕಾಮಗಾರಿಗಳ ಟೆಂಡರ್ ಬಾಕಿ ಉಳಿದಿವೆ ಎಂದು ಸಭೆಗೆ ತಿಳಿಸಿದರು.

ಕೋಲಾರ ಜಿಲ್ಲೆಯ ಮೂರು ನಗರಗಳಲ್ಲಿ ಮಾತ್ರ ಇಂದಿರಾ ಕ್ಯಾಂಟಿನ್ ಕಾರ್ಯನಿರ್ವಹಿಸುತ್ತಿದೆ. ಉಳಿದ ಕಡೆ ಕಾರ್ಯರೂಪಕ್ಕೆ ತರಬೇಕು ಮತ್ತು ಉತ್ತಮ ಗುಣಮಟ್ಟದ ಆಹಾರವನ್ನು ಸಾರ್ವಜನಿಕರಿಗೆ ಒದಗಿಸಬೇಕು. ಪ್ರತಿದಿನ ಒಂದು ಊಟಕ್ಕೆ ಸರ್ಕಾರದಿಂದ 67 ರೂಪಾಯಿ ಬರುತ್ತದೆ ಗ್ರಾಹಕರಿಂದ 25 ರೂಪಾಯಿ ಪಡೆಯುತ್ತಾರೆ ಒಟ್ಟು 92 ರೂಪಾಯಿಯನ್ನು ಗುತ್ತಿಗೆದಾರರು ಪಡೆಯುತ್ತಿದ್ದಾರೆ ಅದಕ್ಕೆ ತಕ್ಕಂತೆ ಊಟವನ್ನು ನೀಡಲು ಅಧಿಕಾರಿಗಳು ಅಗಾಗ್ಗೆ ಭೇಟಿನೀಡಿ ಪರಿಶೀಲಿಸಬೇಕು ಎಂದು ತಿಳಿಸಿದರು.

ಮತದಾರರ ಪಟ್ಟಿಯ ವಿಶೇಷ ಸಂಕ್ಷಿಪ್ತ ಪರಿಷರಣೆಯ ವಿಕ್ಷಕರಾಗಿ 3ನೇ ಭೇಟಿ ನೀಡಿದ ಕಾರ್ಯದರ್ಶಿಗಳು ಈ ವರೆಗೆ ಮತದಾರರ ಪಟ್ಟಿಯಲ್ಲಿರುವ ನ್ಯೂನತೆಗಳನ್ನು ಸರಿಪಡಿಸಲಾಗಿದೆ ಎಂದು ಪರಿಶೀಲಿಸಿದರು. ಎಪಿಕ್ ಸಂಬಂಧಿಸಿದಂತೆ ಜಿಲ್ಲೆಯಲ್ಲಿ ಒಟ್ಟು 63 ದೂರುಗಳು ಬಂದಿವೆ. ಅದರಲ್ಲಿ ಎಲ್ಲಾ ದೂರುಗಳನ್ನು ಇತ್ಯರ್ಥಗೊಳಿಸಲಾಗಿದೆ. ಜಿಲ್ಲೆಯಲ್ಲಿ ಒಟ್ಟು 8215 ಮತದಾರರಿದ್ದು ಅದರಲ್ಲಿ 3400ಮತದಾರರು ಯುವ ಮತದಾರರು ಆಗಿರುವುದು ವಿಶೇ? ಎಂದು ಅಪರ ಜಿಲ್ಲಾಧಿಕಾರಿಗಳಾದ ಮಂಗಳ ಅವರು ಸಭೆಗೆ ತಿಳಿಸಿದರು.

ಸಭೆಗೆ ಮುನ್ನ ಮಾನ್ಯ ಉಸ್ತುವಾರಿ ಕಾರ್ಯದರ್ಶಿಗಳು ಜಿಲ್ಲಾಧಿಕಾರಿಗಳೊಂದಿಗೆ ವೇಮಗಲ್ ನಲ್ಲಿ ನಿರ್ಮಾಣವಾಗುತ್ತಿರುವ ಇಂದಿರಾಕ್ಯಾಂಟೀನ್ ಕಟ್ಟಡ ಕಾಮಗಾರಿ, ಶೆಟ್ಟಿಹಳ್ಳಿಯ ಪ್ರಾಥಮಿಕ ಆರೋಗ್ಯ ಕೇಂದ್ರ, ಕೋಲಾರ ನಗರದ ದರ್ಗಾ ಮೊಹಲ್ಲಾದ ಸಮುದಾಯ ಆರೋಗ್ಯ ಕೇಂದ್ರ, ಸರ್ಕಾರಿ ಉಪಕರಣಗಾರ ಮತ್ತು ತರಬೇತಿ ಕೇಂದ್ರ, ಹಾಗೂ ಹಿಂದುಳಿದ ವರ್ಗಗಳ ಮೆಟ್ರಿಕ್ ನಂತರದ ಬಾಲಕಿಯರ ವಿದ್ಯಾರ್ಥಿ ನಿಲಯಗಳಿಗೆ ಅನಿರೀಕ್ಷಿತ ಭೇಟಿ ನೀಡಿ ಪರಿಶೀಲನೆ ನಡೆಸಿದರು.

ಸಭೆಯಲ್ಲಿ ಜಿಲ್ಲಾಧಿಕಾರಿ ಡಾ. ಎಂ.ಆರ್ ರವಿ, ಉಪವಿಭಾಗಧಿಕಾರಿ ಡಾ. ಮೈತ್ರಿ, ಪೌರಾಡಳಿತ ಇಲಾಖೆಯ ಯೋಜನಾ ನಿರ್ದೇಶಕಿ ಅಂಬಿಕಾ, ಜಿಲ್ಲೆಯ ಎಲ್ಲಾ ಪುರಸಭೆ ಮತ್ತು ನಗರಸಭೆಯ ಮುಖ್ಯಾಧಿಕಾರಿಗಳು ಸೇರಿದಂತೆ ಮತ್ತಿತರರು ಉಪಸ್ಥಿತರಿದ್ದರು.

6ನೇ ತರಗತಿ ಪ್ರವೇಶ ಪರೀಕ್ಷೆಗೆ ಅರ್ಜಿ ಆಹ್ವಾನ

ಕೋಲಾರ: ಸಮಾಜ ಕಲ್ಯಾಣ ಇಲಾಖೆ/ಹಿಂದುಳಿದ ವರ್ಗಗಳ ಕಲ್ಯಾಣ ಇಲಾಖೆಯ ಕರ್ನಾಟಕ ವಸತಿ ಶಿಕ್ಷಣ ಸಂಸ್ಥೆಗಳ ಸಂಘದ ಅಡಿಯಲ್ಲಿ ಕಾರ್ಯ ನಿರ್ವಹಿಸುತ್ತಿರುವ ಕೋಲಾರ ಜಿಲ್ಲೆಯಲ್ಲಿ ಕಾರ್ಯನಿರ್ವಹಿಸುತ್ತಿರುವ ಕರ್ನಾಟಕ ವಸತಿ ಶಿಕ್ಷಣ ಸಂಸ್ಥೆಗಳ ಸಂಘದಡಿ ಕಾರ್ಯನಿರ್ವಹಿಸುತ್ತಿರುವ ಮೊರಾರ್ಜಿ ದೇಸಾಯಿ/ಕಿತ್ತೂರು ರಾಣಿ ಚೆನ್ನಮ್ಮ/ ಡಾ||ಬಿ.ಆರ್‌ಅಂಬೇಡ್ಕರ್/ ಮಾಸ್ತಿ ವೆಂಕಟೇಶ್ ಅಯ್ಯಂಗಾರ್ ವಸತಿ ಶಾಲೆಗಳ 2025-26 ನೇ ಸಾಲಿನಲ್ಲಿ 6ನೇ ತರಗತಿ ಪ್ರವೇಶಕ್ಕಾಗಿ ಅರ್ಹ ವಿದ್ಯಾರ್ಥಿಗಳಿಂದ ಅರ್ಜಿಗಳನ್ನು ಆಹ್ವಾನಿಸಲಾಗಿದೆ.

ಅರ್ಜಿಗಳನ್ನು ಹತ್ತಿರದ ವಸತಿ ಶಾಲೆಗಳಲ್ಲಿ ಜನವರಿ 25 ರೊಳಗೆ ಸಲ್ಲಿಸಬಹುದು. ಪ್ರವೇಶ ಪರೀಕ್ಷೆ ಫೆಬ್ರವರಿ 15 ರಂದು ನಡೆಯಲಿದ್ದು, ಪ್ರವೇಶ ಪತ್ರಗಳನ್ನು ಫೆಬ್ರವರಿ 06 ರಿಂದ ಡೌನ್‌ಲೋಡ್ ಮಾಡಿಕೊಳ್ಳಬಹುದು. ಪ್ರವೇಶ ಪರೀಕ್ಷೆಯ ಫಲಿತಾಂಶವನ್ನು ಕರ್ನಾಟಕ ಪರೀಕ್ಷಾ ಪ್ರಾಧಿಕಾರ ವೆಬ್‌ಸೈಟುಗಳಲ್ಲಿ ಪ್ರಕಟಿಸಲಾಗುವುದು.

ಅರ್ಜಿ ಸಲ್ಲಿಸಲು ವರ್ಗವಾರು ವಾರ್ಷಿಕ ಆದಾಯದ ಮಿತಿ- ಪ.ಜಾತಿ/ಪರಿಶಿ?ಟ ವರ್ಗ-ರೂ 2,50,000.00. ಹಿಂ.ವರ್ಗದ ಪ್ರವರ್ಗ-1- ರೂ 2,50,000.00 ಹಾಗೂ ಹಿಂ.ವರ್ಗ 2ಎ, 2ಬಿ, 3ಎ, ಮತ್ತು 3ಬಿ-ರೂ 1,00,000.00 ಕುಟುಂಬದ ವಾರ್ಷಿಕ ಆದಾಯದ ಮಿತಿಯೊಳಗಿರಬೇಕು.

ಈ ವಸತಿ ಶಾಲೆಗಳಲ್ಲಿ 6 ರಿಂದ 10ನೇ ತರಗತಿಯವರೆಗೆ ಆಂಗ್ಲ ಮಾಧ್ಯಮದಲ್ಲಿ ಗುಣಮಟ್ಟದ ವಸತಿಯುತ ಶಿಕ್ಷಣ, ಆಹಾರ, ಸಮವಸ್ತ್ರ, ಶುಚಿ ಸಂಭ್ರಮ ಕಿಟ್‌ಗಳು, ಲೇಖನ ಸಾಮಗ್ರಿ, ಪಠ್ಯಪುಸ್ತಕ ಸೇರಿದಂತೆ ಇತರೆ ಉಚಿತ ಸೌಲಭ್ಯಗಳನ್ನು ಒದಗಿಸಲಾಗುವುದು. ಪ್ರವೇಶ ಪರೀಕ್ಷೆಯು ಕನ್ನಡ/ಆಂಗ್ಲ ಮಾಧ್ಯಮದಲ್ಲಿ ಇರುತ್ತದೆ. ಪ್ರವೇಶ ಪರೀಕ್ಷೆಯಲ್ಲಿ ವಿದ್ಯಾರ್ಥಿಯು ಗಳಿಸಿದ ಮೆರಿಟ್, ಮೀಸಲಾತಿ ಹಾಗೂ ಅಭ್ಯರ್ಥಿಗಳು ಪ್ರವೇಶಾತಿಗಾಗಿ ನಮೂದಿಸಿರುವ ಶಾಲೆಗಳ ಆದ್ಯತಾ ಕ್ರಮದ ಆಧಾರದ ಮೇಲೆ Computerized Auto Selection ಮೂಲಕ ಸೀಟು ಹಂಚಿಕೆಯನ್ನು ಮಾಡಲಾಗುವುದು.

ಹೆಚ್ಚಿನ ಮಾಹಿತಿಗಾಗಿ ಹತ್ತಿರದ ವಸತಿ ಶಾಲೆಗಳ ಪ್ರಾಂಶುಪಾಲರನ್ನು ಸಂಪರ್ಕಿಸಬಹುದು ಎಂದು ಸಮಾಜ ಕಲ್ಯಾಣ ಇಲಾಖೆಯ ಜಂಟಿ ನಿರ್ದೇಶಕರು ಪ್ರಕಟಣೆಯಲ್ಲಿ ತಿಳಿಸಿದ್ದಾರೆ.

ಸಂಜೆ ಮುಗಿಲು
ಬುಧವಾರ
22.1.2025

ದೇಶದ ಮಹಾನ್ ಸಾಧಕರ ಆದರ್ಶ ತತ್ವಸಿದ್ದಾಂತಗಳನ್ನು ಅಳವಡಿಸಿಕೊಳ್ಳಿ

ಚಾಮರಾಜನಗರ: ಅಂಬಿಗರ ಚೌಡಯ್ಯ, ವೇಮನ ಸೇರಿದಂತೆ ದೇಶದ ಎಲ್ಲಾ ಮಹಾನ್ ಸಾಧಕರ ಆದರ್ಶ ತತ್ವಸಿದ್ದಾಂತಗಳನ್ನು ಪ್ರತಿಯೊಬ್ಬರು ಜೀವನದಲ್ಲಿ ಅಳವಡಿಸಿಕೊಂಡು ಮುನ್ನಡೆಯುವಂತೆ ನಗರಾಭಿವೃದ್ಧಿ ಪ್ರಾಧಿಕಾರದ ಅಧ್ಯಕ್ಷರಾದ ಮಹಮ್ಮದ್ ಅಸ್ಗರ್ ಮುನ್ನಾ ಅವರು ಸಲಹೆ ಮಾಡಿದರು.

ನಗರದ ಜಿಲ್ಲಾಧಿಕಾರಿ ಕಚೇರಿ ಸಭಾಂಗಣದಲ್ಲಿಂದು ಜಿಲ್ಲಾಡಳಿತ, ಜಿಲ್ಲಾ ಪಂಚಾಯತ್ ಹಾಗೂ ಕನ್ನಡ ಮತ್ತು ಸಂಸ್ಕೃತಿ ಇಲಾಖೆ ಸಹಯೋಗದಲ್ಲಿ ಸರಳವಾಗಿ ಆಯೋಜಿಸಲಾಗಿದ್ದ ಶಿವಶರಣ ಅಂಬಿಗರ ಚೌಡಯ್ಯ ಹಾಗೂ ಮಹಾಯೋಗಿ ವೇಮನ ಅವರ ಜಯಂತಿ ಕಾರ್ಯಕ್ರಮವನ್ನು ಉದ್ಘಾಟಿಸಿ, ಸಾಧಕರ ಭಾವಚಿತ್ರಗಳಿಗೆ ಪುಷ್ಪಾರ್ಚನೆ ನೆರವೇರಿಸಿ ಅವರು ಮಾತನಾಡಿದರು. ನಿರಂತರವಾಗಿ ಬದಲಾಗುವ ನೀರಿನ ಅಲೆಗಳ ನಡುವೆ ದೃಢಸಂಕಲ್ಪದಿಂದ ದೋಣಿ ನಡೆಸುವ ಕಾಯಕ

ಮಾಡುತ್ತಿದ್ದ ಅಂಬಿಗರ ಚೌಡಯ್ಯ ಅವರು ರಚಿಸಿದ ವಚನಗಳ ಚಿಂತನೆ ಜನರಿಗೆ ಪ್ರೇರಣಾಶಕ್ತಿಯಾಗಿತ್ತು. ದೋಣಿ ನಡೆಸುತ್ತಲೇ ಜನರಿಗೆ ಕಾಯಕದ ಮಹತ್ವವನ್ನು ತಿಳಿಸಿದ ಅಂಬಿಗರ ಚೌಡಯ್ಯ ಅವರ ಆದರ್ಶ ಚಿಂತನೆಗಳನ್ನು ಮುಂದಿನ ಪೀಳಿಗೆಗೆ ಪಸರಿಸುವ ಕೆಲಸ ಆಗಬೇಕು. ಅವರ ತತ್ವಸಿದ್ದಾಂತಗಳಿಗೆ ನಾವೆಲ್ಲರೂ ಬದ್ಧರಾಗಿರಬೇಕು ಎಂದು ಅಸ್ಗರ್ ಮುನ್ನಾ ಅವರು ತಿಳಿಸಿದರು.

ಜಿಲ್ಲಾಧಿಕಾರಿ ಶಿಲ್ಪಾ ನಾಗ್ ಅವರು ಮಾತನಾಡಿ ಕರ್ನಾಟಕದ ಇತಿಹಾಸದಲ್ಲಿ 12ನೇ ಶತಮಾನ ಮಹತ್ವಪೂರ್ಣ ಬದಲಾವಣೆಗೆ ನಾಂದಿ ಹಾಡಿದ ಕಾಲವಾಗಿದೆ. ಅಂಬಿಗರ ಚೌಡಯ್ಯ ಅವರು 12ನೇ ಶತಮಾನದ ಪ್ರಸಿದ್ಧ ವಚನಕಾರರು ಹಾಗೂ ಸಮಾಜ ಸುಧಾರಕರಾಗಿದ್ದರು. ಬಸವಣ್ಣನವರ ಅನುಭವ ಮಂಟಪದಲ್ಲಿದ್ದ ಶಿವಶರಣರ ನಡುವೆ ತನ್ನದೇ ಛಾಪು ಮೂಡಿಸಿರುವ ಚೌಡಯ್ಯ ತಮ್ಮ ವಿವೇಚನಾಶಕ್ತಿ, ಆಳವಾದ ಅನುಭವದಿಂದ 278 ವಚನಗಳನ್ನು ರಚಿಸಿ ವಚನಾಂಕಿತ ಎಂಬ ಬಿರುದು ಪಡೆದಿದ್ದರು ಎಂದರು.

ಶಿವಶರಣರ ವಚನ ಸಂಸ್ಕೃತಿಯು ಆಚಾರ-ವಿಚಾರ, ಸಂಪ್ರದಾಯಗಳಿಂದ ತುಂಬಿಹೋಗಿದ್ದ ಸಮಾಜಕ್ಕೆ ಚಲನಾಶೀಲತೆ ನೀಡಿತು ಎಂದರೆ ತಪ್ಪಾಗಲಾರದು. ವಚನಗಳನ್ನು ರಚಿಸಿ ನುಡಿದಂತೆ ನಡೆದ ಅಂಬಿಗರ ಚೌಡಯ್ಯ ಅವರು ಸಾಮಾಜಿಕ ತಾರತಮ್ಯದ ವಿರುದ್ಧ ಹೋರಾಡಿ ಸದಾಚಾರದ ಹಾದಿಯಲ್ಲಿ ಬೆಳಕು ಚೆಲ್ಲಿದರು. ಅವರ ವಚನಗಳು ತರ್ಕಬದ್ಧ ಹಾಗೂ ಮಾನವ ಸಹಾನುಭೂತಿಯ ಪ್ರತಿಬಿಂಬವಾಗಿವೆ ಎಂದು ಜಿಲ್ಲಾಧಿಕಾರಿ ಶಿಲ್ಪಾ ನಾಗ್ ಅವರು ತಿಳಿಸಿದರು.

ಜಿಲ್ಲಾ ಪೊಲೀಸ್ ವರಿಷ್ಠಾಧಿಕಾರಿ ಡಾ. ಬಿ.ಟಿ. ಕವಿತ ಅವರು ಮಾತನಾಡಿ 15ನೇ ಶತಮಾನದಲ್ಲಿ ಜೀವಿಸಿದ್ದ ವೇಮನ ಅವರು ಶ್ರೇಷ್ಠ ವಚನಕಾರರು ಆಗಿದ್ದರು. ಮಹಾಯೋಗಿ ವೇಮನ ಅವರು ಕನ್ನಡದಲ್ಲಿ ಸರ್ವಜ್ಞ ಹಾಗೂ ತಮಿಳಿನ ತಿರುವಳ್ಳುವರ್ ಅವರಂತೆ ತೆಲುಗು ಭಾಷೆಯಲ್ಲಿ ಸಾಮಾನ್ಯ ಜನರಿಗೆ ಅರ್ಥವಾಗುವಂತಹ ಸರಳ ವಚನಗಳನ್ನು ರಚಿಸಿ ಜನರನ್ನು ಜಾಗೃತಗೊಳಿಸಿದರು. ಮಹಾನ್ ಸಮಾಜ ಸುಧಾರಕರಾಗಿ ಮನುಕುಲದ ಏಳಿಗೆಗಾಗಿ ಶ್ರಮಿಸಿದ ವೇಮನ ಅವರ ಮೌಲ್ಯಯುತ ಆದರ್ಶಗಳನ್ನು ನಾವೆಲ್ಲರೂ ಅಳವಡಿಸಿಕೊಳ್ಳಬೇಕು ಎಂದು ಹೇಳಿದರು. ಹೆಚ್ಚುವರಿ ಜಿಲ್ಲಾಧಿಕಾರಿ ಗೀತಾ ಹುಡೇದ, ಕನ್ನಡ ಮತ್ತು ಸಂಸ್ಕೃತಿ ಇಲಾಖೆ ಸಹಾಯಕ ನಿರ್ದೇಶಕರಾದ ಉದಯಕುಮಾರ್, ಕನ್ನಡಪರ ಚಳವಳಿ ಮುಖಂಡರಾದ ಶ್ರೀನಿವಾಸಗೌಡ, ಪಣ್ಯದಹುಂಡಿ ರಾಜು, ಸಮಾಜದ ಜಿಲ್ಲಾಧ್ಯಕ್ಷರಾದ ಪ್ರಕಾಶ್, ಮುಖಂಡರಾದ ಶ್ರೀನಿವಾಸ್, ಶ್ರೀಕಂಠ, ಈಶ್ವರ್, ಶಿವಣ್ಣ, ಜಿಲ್ಲಾಮಟ್ಟದ ಅಧಿಕಾರಿಗಳು ಉಪಸ್ಥಿತರಿದ್ದರು.

ರಸ್ತೆ ಸುರಕ್ಷತಾ ಸಪ್ತಾಹಕ್ಕೆ ಬೈಕ್ ರ್ಯಾಲಿ

ಚಿಕ್ಕಬಳ್ಳಾಪುರ: ಹೆಲ್ಮೆಟ್ ಧರಿಸದೆ ದ್ವಿಚಕ್ರ ವಾಹನ ಸಂಚಾರ,ಸೀಟ್ ಬೆಲ್ಟ್ ದರಿಸದೆ ಲಘು ವಾಹನಗಳ ಸವಾರಿ ಮಾಡುವುದರಿಂದ ಆಗುವ ಅಫಘಾತಗಳು ಜೀವನ ಅಂತ್ಯಕ್ಕೆ ಆಹ್ವಾನ ನೀಡಲಿದೆ, ಸಂಚಾರಿ ಪೊಲೀಸರು ಪದೆ ಪದೆ ಎಚ್ಚರಿಕೆ ನೀಡಿದರು ಹೆಲ್ಮೆಟ್ ಧರಿಸದೆ ನಿರ್ಲಕ್ಷ ವಹಿಸುತ್ತಿರುವ ಕಾರಣ ಇಂದು ಟ್ರಾಫಿಕ್ ಪೊಲೀಸರೆ ಅಂತಹ ಸವಾರರಿಗೆ ದಂಡ ವಿಧಿಸಿ ಹೆಲ್ಮೆಟ್ ವಿತರಣೆ ಮಾಡುವ ಕಾರ್ಯಕ್ರಮದ ಜತೆಗೆ ಜನರಲ್ಲಿ ರಸ್ತೆ ಸುರಕ್ಷತೆ ಬಗ್ಗೆ ಜಾಗೃತಿ ಮೂಡಿಸುವ ಕಾರ್ಯಕ್ರವನ್ನ ಹಮ್ಮಿಕೊಂಡಿದ್ದರು. ಜನರ ಜೀವನ ಸುರಕ್ಷಿತವಾಗಿರಿಸುವುದೆ ನಮ್ಮ ಗುರಿಯಾಗಿದ್ದು ಅದನ್ನ ಅರ್ಥಮಾಡಿಕೊಂಡು ಸಾರ್ವಜನಿಕರು ಸಹಕಾರ ನೀಡಬೇಕು ಎಂದು ಜಿಲ್ಲಾ ವರಿಷ್ಟಾದಿಕಾರಿ ಕುಶಲ್ ಚೌಕ್ಸೆ ಕರೆ ನೀಡಿದರು.

ಚಿಕ್ಕಬಳ್ಳಾಪುರ ಜಿಲ್ಲಾ ಸಂಚಾರಿ ಪೊಲೀಸ್ ರಿಂದ ಸೋಮವಾರ ನಗರದ ಪ್ರಮುಖ ರಸ್ತೆಗಳಲ್ಲಿ ರಸ್ತೆ ಸುರಕ್ಷತಾ ಸಪ್ತಾಹದ ಬಗ್ಗೆ ಜಾಗೃತಿ ಆಂದೋಲನ ಹಮ್ಮಿಕೊಳ್ಳಲಾಗಿತ್ತು. ಶಿಡ್ಲಘಟ್ಟ ವೃತ್ತದಲ್ಲಿ ಹೆಲ್ಮೆಟ್ ಧರಿಸದೆ ಸಂಚಾರ ಮಾಡುತಿದ್ದ ದ್ವಿಚಕ್ರ ವಾಹನ ಸವಾರರಿಗೆ ದಂಡ ವಿಧಿಸಿ ಉಚಿತವಾಗಿ ಹೆಲ್ಮೆಟ್ ನೀಡಿ ಸಧಾ ಹೆಲ್ಮೆಟ್ ಧರಿಸಿಯೇ ಸಂಚಾರ ಮಾಡುವಂತೆ ಅರಿವು ಮೂಡಿಸದರು.ಕಾರ್ಯಕ್ರಮದಲ್ಲಿ ಬಾಗವಹಿಸಿದ್ದ ಎಸ್.ಪಿ.ಕುಶಲ್ ಚೌಕ್ಸೆ ಮಾತನಾಡಿ ಜನನಿಬಿಡ ಜಾಗದಲ್ಲಿ ನಮ್ಮ ಪೊಲೀಸರು ಸಂಚಾರಿ ನಿಯಮಗಳ ಬಗ್ಗೆ ಜಾಗೃತಿ ಮೂಡಿಸುವ ಕೆಲಸ ಮಾಡುತಿದ್ದಾರೆ. ಸಾರ್ವಜನಿಕರು ತಮ್ಮ ತಮ್ಮ ಮನೆಗಳಲ್ಲಿ ನಿಮಗಾಗಿ ಕಾಯುತ್ತಿರುವ ಜನರಿದ್ದಾರೆ, ನಿಮ್ಮ ಜೀವ ಉಳಿಸಿಕೊಂಡು ಅವರೊಟ್ಟಿಗೆ ಸುಖ ಸಂಸಾರ ಮಾಡಲಿಕ್ಕೆ ಸಧಾ ಹೆಲ್ಮೆಟ್ ಧರಿಸಿ ಸೀಟ್ ಬೆಲ್ಟ್ ದರಿಸಿ ಮೈನರ್ ಮಕ್ಕಳಿಗೆ ದ್ವಿಚಕ್ರ ವಾಹನ ಚಾಲನೆಗೆ ಅವಕಾಶ ನೀಡಬೇಡಿ. ಜಿಲ್ಲೆಯಲ್ಲಿ ಇಶಾ ಕೇಂದ್ರ ಸ್ಥಾಪನೆಯಾದ ಮೇಲೆ ಹೊರ ಜಿಲ್ಲೆಗಳಿಂದ ಬೈಕ್ ಸವಾರರ ಸಂಚಾರ ಹೆಚ್ಚಾಗಿದೆ, ಯುವಕರಲ್ಲಿ ಗಾಂಜಾ ಮತ್ತು ಕುಡಿತದ ಚಟಗಳು ಹೆಚ್ಚಾಗಿ ಅಫಘಾತಗಳಿಗೆ ದಾರಿ ಮಾಡಿಕೊಡುವಂತಾಗಿದೆ ಆದ್ದರಿಂದ ನಮ್ಮ ಪೊಲೀಸರು ಖಡಕ್ ಆಕ್ಷನ್ ತೆಗೆದುಕೊಂಡು ದಂಡ ವಿಧಿಸಿ ಹೆಚ್ಚರಿಕೆ ನೀಡುತಿದ್ದಾರೆ ಎಂದರು.ಇದೆ ಕಾರ್ಯಕ್ರಮದಲ್ಲಿ ದ್ವಿಚಕ್ರ ವಾಹನ ಸವಾರರಿಗೆ ಉಚಿತವಾಗಿ ಹೆಲ್ಮೆಟ್ ಒದಗಿಸಿದ ಧಾನಿಗಳು ಹರೀಶ್ ಮತ್ತು ಭವಿತ್ ರನ್ನ ಸನ್ಮಾನಿಸಿದರು.ಈ ಸಂದರ್ಬದಲ್ಲಿ ಎ.ಎಸ್.ಪಿ ಕಾಸಿಂ,ಡಿ.ವೈ.ಎಸ್.ಪಿ ಶಿವಕುಮಾರ್,ವೃತ್ತ ನಿರೀಕ್ಷಕ ಮಂಜುನಾಥ್, ಟ್ರಾಫಿಕ್ ಎಸ್.ಐ ಮಂಜುಳ,ಟೌನ್ ಎಸ್.ಐ ಅಮರ್, ನಂದಿ ಗಿರಿಧಾಮ ಎಸ್.ಐ ಶರಣಪ್ಪ, ಇತರೆ ಸಿಬ್ಬಂದಿ ಮತ್ತು ಇತರರು ಉಪಸ್ಥಿತರಿದ್ದರು.

ಮೈಸೂರಿನಲ್ಲಿ ಅಧ್ಯಾಪಕರ ಅಭಿವೃದ್ದಿ ವಿಚಾರ ಸಂಕಿರಣ ಕಾರ್ಯಕ್ರಮ ಉದ್ಘಾಟನೆ

ಕೌಶಲಾಭಿವೃದ್ಧಿಗೆ ಯುವಕರು ಒತ್ತು ನೀಡಿ

ಚಾಮರಾಜನಗರ: ಮೈಸೂರು ವಿಶ್ವವಿದ್ಯಾನಿಲಯ ಮಾನಸಗಂಗೋತ್ರಿಯ ಆಹಾರ ವಿಜ್ಞಾನ ಮತ್ತು ಪೋಷಣೆ ಅಧ್ಯಯನ ವಿಭಾಗ ಹಾಗೂ ಮಾಳವೀಯ ಮಿಷನ್ ಶಿಕ್ಷಕರ ತರಬೇತಿ ಕೇಂದ್ರ, ಸಹಯೋಗದಲ್ಲಿ ರಾಷ್ಟ್ರೀಯ ಉಚ್ಚತರ ಶಿಕ್ಷಾ ಅಭಿಯಾನ ಅನುದಾನದ ಅಡಿ ಇಂದಿನಿಂದ ಆಯೋಜಿಸಿರುವ ಎಸ್.ಪಿ.ಎಸ್.ಎಸ್. ಬಳಸಿ ಅನ್ವಯಿಕ ಬಯೋಸ್ಟಾಟಿಸ್ಟಿಕ್ಸ್ ಮತ್ತು ರಿಸರ್ಚ್ ಅನಾಲಿಟಿಕ್ಸ್ ಕುರಿತ ಎರಡು ದಿನಗಳ ಅಧ್ಯಾಪಕರ ಅಭಿವೃದ್ಧಿ ವಿಚಾರ ಸಂಕಿರಣ ಕಾರ್ಯಕ್ರಮವು ಮಾನಸಗಂಗೋತ್ರಿಯ ಆಹಾರ ವಿಜ್ಞಾನ ಮತ್ತು ಪೋಷಣೆ ಅಧ್ಯಯನ ವಿಭಾಗದಲ್ಲಿಂದು ಉದ್ಘಾಟನೆಗೊಂಡಿತು.

ಕಾರ್ಯಕ್ರಮ ಉದ್ಘಾಟಿಸಿದ ಚಾಮರಾಜನಗರ ವಿಶ್ವವಿದ್ಯಾಲಯದ ಕುಲಪತಿಗಳಾದ ಪ್ರೊ. ಎಂ.ಆರ್. ಗಂಗಾಧರ್ ಅವರು ಮಾತನಾಡಿ ಇಂದಿನ ಶೈಕ್ಷಣಿಕ ಭೂ ದೃಶ್ಯದಲ್ಲಿ, ಸಂಶೋಧನಾ ವಿಶ್ಲೇಷಣೆಗಳು ಮತ್ತು ಸಂಖ್ಯಾಶಾಸ್ತ್ರದ ಉಪಕರಣಗಳು ಅನಿವಾರ್ಯವಾಗಿವೆ. ಅವು ಗುಣಮಟ್ಟದ ಸಂಶೋಧನೆ ಮತ್ತು ನಾವೀನ್ಯತೆಯ ಬೆನ್ನೆಲುಬಾಗಿ ಕಾರ್ಯನಿರ್ವಹಿಸುತ್ತವೆ. ಸೈದ್ಧಾಂತಿಕ ಜ್ಞಾನ ಮತ್ತು ಪ್ರಾಯೋಗಿಕ ಅನ್ವಯದ ನಡುವಿನ ಅಂತರವನ್ನು ಕಡಿಮೆ ಮಾಡುತ್ತವೆ. ಅಲ್ಲದೆ, ದೇಶದ ಉಜ್ವಲ ಭವಿಷ್ಯಕ್ಕಾಗಿ ವಿದ್ಯಾರ್ಥಿ ಕೇಂದ್ರಿತ, ಕೌಶಲ್ಯ ಆಧಾರಿತ ಶಿಕ್ಷಣ ವ್ಯವಸ್ಥೆಯ ಪ್ರಾಮುಖ್ಯತೆಯ ಕುರಿತಾಗಿ ಒತ್ತು ನೀಡಲಿವೆ ಎಂದರು.

ಮುಂದುವರಿದು ಪ್ರಧಾನಮಂತ್ರಿ ಕೌಶಲ ವಿಕಾಸ

ಯೋಜನೆಯಂತಹ ಕೇಂದ್ರ ಸರ್ಕಾರದ ಯೋಜನೆಗಳ ಬಗ್ಗೆ ಪ್ರೊ. ಎಂ.ಆರ್. ಗಂಗಾಧರ್ ಅವರು ಫಲಾನುಭವಿಗಳಿಗೆ ಮಾಹಿತಿ ನೀಡಿ, ಇದು ದೇಶದ ಯುವಕರನ್ನು ವಿಶೇಷವಾಗಿ ಗ್ರಾಮೀಣ ಪ್ರದೇಶದಲ್ಲಿನ ಯುವಕರನ್ನು ಸಬಲೀಕರಣಗೊಳಿಸಿ ಹಾಗೂ ಅವರ ಕೆಲಸದ ವಾತಾವರಣದಲ್ಲಿ ಹೆಚ್ಚು ಉದ್ಯೋಗ ಮತ್ತು ಉತ್ಪಾದಕತೆಯನ್ನು ಉಂಟುಮಾಡುತ್ತದೆ ಎಂದು ತಿಳಿಸಿದರು. ಮಾಳವೀಯ ಮಿಷನ್ ಶಿಕ್ಷಕರ ತರಬೇತಿ ಕೇಂದ್ರದ ನಿರ್ದೇಶಕರಾದ ಪ್ರೊ. ಎಸ್.ಎಸ್. ಮಾಲಿನಿ, ಅವರು ಕಾರ್ಯಕ್ರಮದಲ್ಲಿ ಗೌರವ ಅತಿಥಿಯಾಗಿ ಉಪಸ್ಥಿತರಿದ್ದರು. ವಿಭಾಗದ ಅಧ್ಯಕ್ಷರಾದ ಪ್ರೊ. ಎಂ. ಕೋಮಲ ಸಮಾರಂಭದ ಅಧ್ಯಕ್ಷತೆ ವಹಿಸಿ, ಅಂತರ ಶಿಸ್ತೀಯ ಸಹಕಾರವನ್ನು ಬೆಳೆಸುವಲ್ಲಿ ವಿಚಾರ ಸಂಕಿರಣದ ಮಹತ್ವವನ್ನು ದೃಢಪಡಿಸಿದರು.

ಅಲ್ಪಸಂಖ್ಯಾತರ ಕಲ್ಯಾಣಕ್ಕೆ ಸೌಲಭ್ಯ ತಲುಪಿಸಿ

ಮೈಸೂರು: ಅಲ್ಪಸಂಖ್ಯಾತರ ಅಭಿವೃದ್ಧಿಗೆ ಸರ್ಕಾರಗಳು ಹಲವು ಯೋಜನೆಗಳನ್ನು ಜಾರಿಗೆ ತಂದಿದ್ದು ಈ ಯೋಜನೆಗಳ ಸೌಲಭ್ಯಗಳನ್ನು ಅರ್ಹ ಫಲಾನುಭವಿಗಳಿಗೆ ತಲುಪಿಸಬೇಕು ಎಂದು ಅಲ್ಪಸಂಖ್ಯಾತರ ಆಯೋಗದ ಅಧ್ಯಕ್ಷರಾದ ನಿಸಾರ್ ಅಹಮ್ಮದ್ ಅವರು ತಿಳಿಸಿದರು.

ಜಿಲ್ಲಾಧಿಕಾರಿಗಳ ಕಛೇರಿಯ ಸಭಾಂಗಣದಲ್ಲಿ ಹಮ್ಮಿಕೊಂಡಿದ್ದ ಮಾನ್ಯ ಪ್ರಧಾನ ಮಂತ್ರಿಗಳ ಹೊಸ 15 ಅಂಶಗಳ ಕಾರ್ಯಕ್ರಮದಡಿ ಅಲ್ಪಸಂಖ್ಯಾತರ ಅಭಿವೃದ್ಧಿಯ ಸಂಬಂಧ 2024-25 ನೇ ಸಾಲಿನ ಜಿಲ್ಲಾ ಮಟ್ಟದ ತ್ರೈಮಾಸಿಕ ಸಭೆಯ ಅಧ್ಯಕ್ಷತೆ ವಹಿಸಿ ಅವರು ಮಾತನಾಡಿದರು.

ಅಲ್ಪಸಂಖ್ಯಾತರ ಅಂಗನವಾಡಿ ಕೇಂದ್ರಗಳಲ್ಲಿ ಖಾಲಿ ಇರುವ ಅಂಗನವಾಡಿ ಕಾರ್ಯಕರ್ತೆಯರು ಹಾಗೂ ಸಹಾಯಕಿಯರ ಹುದ್ದೆಗಳನ್ನು ಭರ್ತಿ ಮಾಡಿ. ಸರ್ಕಾರಿ ಉರ್ದು ಶಾಲೆಗಳಲ್ಲಿ ಅಲ್ಪಸಂಖ್ಯಾತರ ಮಕ್ಕಳು ಎ?ಟ್ಟು ಜನ ಶಾಲೆ ಬಿಟ್ಟಿದ್ದಾರೆ. ಶಾಲೆ ಬಿಡಲು ಕಾರಣಗಳು ಏನು ಎಂಬುದನ್ನು ಶಿಕ್ಷಣ ಇಲಾಖೆಯ ಅಧಿಕಾರಿಗಳು ಸರ್ವೆ ಮಾಡಬೇಕು. ಶಾಲೆ ಬಿಟ್ಟ ಮಕ್ಕಳನ್ನು ಶಾಲೆಗೆ ತರಲು ಕಾರ್ಯಕ್ರಮಗಳನ್ನು ಹಮ್ಮಿಕೊಳ್ಳಬೇಕು. ಜಿಲ್ಲಾ ನಗರಾಭಿವೃದ್ಧಿ ಕೋಶದ ವತಿಯಿಂದ ವಾಜಪೇಯಿ ನಗರ ವಸತಿ ಯೋಜನೆಯಡಿ ವಸತಿ ವ್ಯವಸ್ಥೆ ಕಲ್ಪಿಸಲು ಯೋಜನೆಯಿದ್ದು ಅರ್ಹ ಫಲಾನುಭವಿಗಳಿಗೆ ಸೌಲಭ್ಯ ಕಲ್ಪಿಸಬೇಕು ಎಂದು ಸೂಚನೆ ನೀಡಿದರು.

ಜಿಲ್ಲಾ ಉದ್ಯೋಗ ಮತ್ತು ವಿನಿಮಯ ಕೇಂದ್ರದ ವತಿಯಿಂದ ವಿವಿಧ ಕಂಪನಿ ಹಾಗೂ ಕಾರ್ಖಾನೆಗಳಿಗೆ ಅಗತ್ಯವಿರುವ ಹುದ್ದೆಗಳ ಬಗ್ಗೆ ಮಾಹಿತಿ ಪಡೆದು ಆಸಕ್ತಿ ಇರುವ ಅಭ್ಯರ್ಥಿಗಳಿಗೆ ಅವಕಾಶ ಕಲ್ಪಿಸಿಕೊಡಬೇಕು. ತೋಟಗಾರಿಗೆ ಇಲಾಖೆಯಲ್ಲಿ ಪ್ರಧಾನಮಂತ್ರಿ ಕೃಷಿ ಸಿಂಚಾಯಿ ಯೋಜನೆ, ರಾಷ್ಟ್ರೀಯ ತೋಟಗಾರಿಕೆ ಮಿಷನ್ ಯೋಜನೆಗಳಡಿ ಅಲ್ಪಸಂಖ್ಯಾತರಿಗೆ ಇರುವ ಸೌಲಭ್ಯಗಳನ್ನು ಅರ್ಹರಿಗೆ ನೀಡಬೇಕು. ಅಲ್ಪಸಂಖ್ಯಾತರು ಕೃಷಿ ಮಾಡುತ್ತಿರುವ ಸಂಖ್ಯೆಯ ಮಾಹಿತಿಯನ್ನು ಪಡೆದುಕೊಳ್ಳಿ. ಆಗ ಅವರಿಗೆ ಸೌಲಭ್ಯ ನೀಡಲು ಸಾಧ್ಯವಾಗುತ್ತದೆ ಎಂದು ತಿಳಿಸಿದರು.

ಅಲ್ಪ ಸಂಖ್ಯಾತ ಮಕ್ಕಳಿಗೆ ವಿದ್ಯಾರ್ಥಿ ವೇತನ ಸಕಾಲದಲ್ಲಿ ದೊರೆಯಬೇಕು. ಹಾಸ್ಟೆಲ್ ವ್ಯವಸ್ಥೆ ಕಲ್ಪಿಸಬೇಕು. ಅಲ್ಪಸಂಖ್ಯಾತರ ಹಾಸ್ಟೆಲ್ ಗಳಲ್ಲಿ ಉತ್ತಮ ಗುಣಮಟ್ಟದ ಆಹಾರ ಹಾಗೂ ಶುದ್ಧ ಕುಡಿಯುವ ನೀರಿನ ವ್ಯವಸ್ಥೆ ಮಾಡಬೇಕು. ಅಲ್ಪಸಂಖ್ಯಾತ ಫಲಾನುಭವಿಗಳಿಗೆ ಬ್ಯಾಂಕ್ ಗಳು ಸರಳವಾಗಿ ಸಾಲ ಮಂಜೂರಾತಿ ಮಾಡಬೇಕು ಈ ಬಗ್ಗೆ ಲೀಡ್ ಬ್ಯಾಂಕ್ ಮ್ಯಾನೇಜರ್ ಕ್ರಮವಹಿಸಬೇಕು.

ಅಲ್ಪಸಂಖ್ಯಾತರ ಆಯೋಗದ ಕಾರ್ಯದರ್ಶಿಗಳಾದ ಮುಜಿಬುಲ್ಲಾ ಜಫಾರಿ ಅವರು ಮಾತನಾಡಿ ಈ ಹಿಂದೆ 12 ಅಂಶಗಳ ಕಾರ್ಯಕ್ರಮ ಇತ್ತು. ಈಗ 15 ಅಂಶಗಳ ಕಾರ್ಯಕ್ರಮ ಇದೆ. ಅಲ್ಪಸಂಖ್ಯಾತರ ಆರ್ಯೋಗ ಅಭಿವೃದ್ದಿ ಆಗುತ್ತಿದೆಯೇ ಎಂಬುದನ್ನು ಪರಿಶೀಲಿಸುತ್ತದೆ. ಆಯೋಗಕ್ಕೆ ಸಿವಿಲ್ ಕೋರ್ಟ್ ನ ಅಧಿಕಾರ ನೀಡಲಾಗಿದೆ. ಯಾವುದೇ ಅಧಿಕಾರಿಯಿಂದ ಮಾಹಿತಿಯನ್ನು ಪಡೆಯಬಹುದು. ಮಾಹಿತಿ ನೀಡದೆ ಇದ್ದರೆ ನೋಟಿಸ್ ನೀಡಿ ಮಾಹಿತಿ ಪಡೆಯಬಹುದಾಗಿದೆ ಇಂತಹ ಅಧಿಕಾರ ಆಯೋಗಕ್ಕೆ ಇದೆ. ಆಯೋಗವು ಕೋಮು ಸೌಹಾರ್ದತೆಯನ್ನು ಕಾಪಾಡುವ ನಿಟ್ಟಿನಲ್ಲಿ ಕಾರ್ಯ ನಿರ್ವಹಿಸುತ್ತದೆ ಎಂದು ತಿಳಿಸಿದರು.

ಸಭೆಯಲ್ಲಿ ಜಿಲ್ಲಾಧಿಕಾರಿಗಳಾದ ಜಿ ಲಕ್ಷ್ಮೀಕಾಂತ ರೆಡ್ಡಿ, ಅಪರ ಜಿಲ್ಲಾಧಿಕಾರಿ ಗಳಾದ ಡಾ. ಪಿ ಶಿವರಾಜ್ ಸೇರಿದಂತೆ ವಿವಿಧ ಇಲಾಖೆಗಳ ಅಧಿಕಾರಿಗಳು ಉಪಸ್ಥಿತರಿದ್ದರು.

ಕಡಿಮೆ ವೆಚ್ಚದ ಹಣ್ಣುಮಾಗಿಸುವ ಘಟಕ

ಚಿಕ್ಕಬಳ್ಳಾಪುರ: ಇತ್ತೀಚಿನ ದಿನಗಳಲ್ಲಿ ಇಥಲೀನ್ ಗ್ಯಾಸ್ ಅನ್ನು ಬಳಕೆ ಮಾಡಿಕೊಂಡು ಹಣ್ಣು ಮಾಗಿಸುವ ವಿಧಾನವು ಹೆಚ್ಚು ಪ್ರಾಮುಖ್ಯತೆ ಪಡೆಯುತ್ತಿದ್ದು, ಸುಸಜ್ಜಿತವಾದ ಹಣ್ಣು ಮಾಗಿಸುವ ಘಟಕಗಳನ್ನು ನಿರ್ಮಿಸಲು ಹೆಚ್ಚಿನ ಬಂಡವಾಳದ ಅವಶ್ಯಕತೆ ಇರುವುದನ್ನು ಮನಗಂಡು ಬೆಂಗಳೂರಿನ [illegible] ಸಂಸ್ಥೆಯವರು ಸಣ್ಣ ಹಾಗೂ ಅತೀಸಣ್ಣ ರೈತರಿಗೆ ಕಡಿಮೆ ವೆಚ್ಚದ ಸರಳ ಹಾಗೂ ಸುಲಭವಾಗಿ ಬಳಸಬಹುದಾದ ಹಣ್ಣು ಮಾಗಿಸುವ ತಾಂತ್ರಿಕತೆಯನ್ನು ಅಭಿವೃದ್ಧಿಪಡಿಸಿರುತ್ತಾರೆ. ಹಾಗಾಗಿ ಪ್ರಸಕ್ತ ಸಾಲಿನಲ್ಲಿ ತೋಟಗಾರಿಕೆ ಬೆಳೆಗಳನ್ನು ಬೆಳೆಯುವ ರೈತರಿಗೆ ತೋಟಗಾರಿಕೆ ಇಲಾಖೆಯಿಂದ ರಾಷ್ಟ್ರೀಯ ಕೃಷಿ ವಿಕಾಸ ಯೋಜನೆಯಡಿ ಪ್ರತಿ ಫಲಾನುಭವಿಗೆ, ಕುಟುಂಬಕ್ಕೆ 0.2 ರಿಂದ 2.00 ಹೆಕ್ಟೇರ್ ವಿಸ್ತೀರ್ಣಕ್ಕೆ 1 ಟನ್ ಸಾಮರ್ಥ್ಯದ (4ಘಟಕ) ಹಣ್ಣು ಮಾಗಿಸುವ ಘಟಕಗಳಿಗೆ ಘಟಕ ವೆಚ್ಚ ರೂ. 6500 ರ ಶೇ.50 ರಂತೆ ರೂ.3250 ಸಹಾಯಧನ ನೀಡಲಾಗುವುದು. ಪ್ರತಿ ಫಲಾನುಭವಿಗೆ ಎರಡು ಘಟಕಗಳಿಗೆ ಸಹಾಯಧನವನ್ನು ನೀಡಲಾಗುವುದು. ಆಸಕ್ತ ರೈತರು ಹೆಚ್ಚಿನ ಮಾಹಿತಿಗಾಗಿ ಸಂಬಂಧಿಸಿದ ತಾಲ್ಲೂಕು ತೋಟಗಾರಿಕೆ ಕಛೇರಿಗಳಿಗೆ ಹಾಗೂ ಹೋಬಳಿ ಮಟ್ಟದ ತೋಟಗಾರಿಕೆ ಅಧಿಕಾರಿಗಳ ದೂ.ಸಂ: ಚಿಕ್ಕಬಳ್ಳಾಪುರ?9916375216, ಚಿಂತಾಮಣಿ?9353455389, ಗೌರಿಬಿದನೂರು?7204462308, ಶಿಡ್ಲಘಟ್ಟ?9448825101, ಬಾಗೇಪಲ್ಲಿ? 9449352139, ಗುಡಿಬಂಡೆ?8147464177 ಅನ್ನು ಸಂಪರ್ಕಿಸಬಹುದೆಂದು ತೋಟಗಾರಿಕೆ ಉಪನಿರ್ದೇಶಕರು ಪ್ರಕಟಣೆಯಲ್ಲಿ ತಿಳಿಸಿದ್ದಾರೆ.

76ನೇ ಗಣರಾಜ್ಯೋತ್ಸವ

ಚಿಕ್ಕಬಳ್ಳಾಪುರ: ಜಿಲ್ಲಾಡಳಿತ ವತಿಯಿಂದ 76ನೇ ಗಣರಾಜ್ಯೋತ್ಸವ ದಿನಾಚರಣೆಯನ್ನು ಜನವರಿ 26 ರಂದು ಬೆಳಿಗ್ಗೆ 9 ಗಂಟೆಗೆ ನಗರದ ಸರ್.ಎಂ.ವಿಶ್ವೇಶ್ವರಯ್ಯ ಜಿಲ್ಲಾ ಕ್ರೀಡಾಂಗಣದಲ್ಲಿ ಆಯೋಜಿಸಲಾಗಿದೆ. ಕಾರ್ಯಕ್ರಮದ ಉದ್ಘಾಟನೆಯನ್ನು ಉನ್ನತ ಶಿಕ್ಷಣ ಸಚಿವರು ಹಾಗೂ ಜಿಲ್ಲಾ ಉಸ್ತುವಾರಿ ಸಚಿವರಾದ ಡಾ. ಎಂ.ಸಿ. ಸುಧಾಕರ್ ಅವರು ನೆರವೇರಿಸಲಿದ್ದಾರೆ.ಕಾರ್ಯಕ್ರಮದ ಅಧ್ಯಕ್ಷತೆಯನ್ನು ಚಿಕ್ಕಬಳ್ಳಾಪುರ ಶಾಕರಾದ ಪಿ.ಇ ಪ್ರದೀಪ್ ಈಶ್ವರ್ ಅವರು ವಹಿಸಲಿದ್ದಾರೆ. ಮುಖ್ಯ ಅತಿಥಿಗಳಾಗಿ ಚಿಕ್ಕಬಳ್ಳಾಪುರ ಲೋಕಸಭಾ ಕ್ಷೇತ್ರದ ಸಂಸದರಾದ ಡಾ. ಕೆ.ಸುಧಾಕರ್, ಕೋಲಾರ ಲೋಕಸಭಾ ಕ್ಷೇತ್ರದ ಸಂಸದರಾದ ಎಂ. ಮಲ್ಲೇಶ್ ಬಾಬು, ಶಾಸಕರಾದ ಎಸ್.ಎನ್. ಸುಬ್ಬಾರೆಡ್ಡಿ, ಬಿ.ಎನ್. ರವಿಕುಮಾರ್, ಕೆ.ಹೆಚ್. ಪುಟ್ಟಸ್ವಾಮಿಗೌಡ, ಚಿದಾನಂದ ಎಂ. ಗೌಡ, ಎಂ.ಎಲ್. ಅನಿಲ್ ಕುಮಾರ್, ಡಿ.ಟಿ. ಶ್ರೀನಿವಾಸ್, ಚಿಕ್ಕಬಳ್ಳಾಪುರ ನಗರಾಭಿವೃದ್ಧಿ ಪ್ರಾಧಿಕಾರದ ಅಧ್ಯಕ್ಷ ಕೆ.ಎನ್. ಕೇಶವರೆಡ್ಡಿ, ಕರ್ನಾಟಕ ಜಾನಪದ ಅಕಾಡೆಮಿಯ ಅಧ್ಯಕ್ಷ ಗೊಲ್ಲಹಳ್ಳಿ ಶಿವಪ್ರಸಾದ್, ನಗರ ಸಭೆ ಅಧ್ಯಕ್ಷ ಎ. ಗಜೇಂದ್ರ ರವರು ಭಾಗವಹಿಸಲಿದ್ದಾರೆ. ಅತಿಥಿಗಳಾಗಿ ಸರ್ಕಾರದ ಕಾರ್ಯದರ್ಶಿಗಳು ಮೂಲಭೂತ ಸೌಲಭ್ಯ ಅಭಿವೃದ್ಧಿ, ಬಂದರು ಮತ್ತು ಒಳನಾಡು ಜಲಸಾರಿಗೆ ಇಲಾಖೆ ಹಾಗೂ ಚಿಕ್ಕಬಳ್ಳಾಪುರ ಜಿಲ್ಲಾ ಉಸ್ತುವಾರಿ ಕಾರ್ಯದರ್ಶಿ ಡಾ. ಎನ್. ಮಂಜುಳ ರವರು ಭಾಗವಹಿಸಲಿದ್ದಾರೆ. ಜಿಲ್ಲೆಯ ಎಲ್ಲಾ ಚುನಾಯಿತ ಪ್ರತಿನಿಧಿಗಳು, ಸರ್ಕಾರಿ ನೌಕರರ ಸಂಘ ಹಾಗೂ ಇತರೆ ಸಂಘ ಸಂಸ್ಥೆಗಳ ಪದಾಧಿಕಾರಿಗಳು ಮತ್ತು ಸಮಸ್ತ ನಾಗರಿಕರು ಭಾಗವಹಿಸಲಿದ್ದಾರೆ.

ಅರ್ಜಿ ಸಲ್ಲಿಸುವ ಅವಧಿ ವಿಸ್ತರಣೆ

ಚಿಕ್ಕಬಳ್ಳಾಪುರ: 2024-25ನೇ ಸಾಲಿನಲ್ಲಿ ವಿದೇಶಿ ವಿಶ್ವವಿದ್ಯಾಲಯಗಳಲ್ಲಿ ಸ್ನಾತಕೋತ್ತರ ಪದವಿ ಹಾಗೂ ಪಿಎಚ್ .ಡಿ ಮಾಡುವ ಹಿಂದುಳಿದ ವರ್ಗಗಳ ಪ್ರವರ್ಗ-1, 2(ಎ), 3(ಎ) ಹಾಗೂ 3(ಬಿ)ಗಳಿಗೆ ಸೇರಿದ ಅರ್ಹ ವಿದ್ಯಾರ್ಥಿಗಳಿಂದ ಹಿಂದುಳಿದ ವರ್ಗಗಳ ಕಲ್ಯಾಣ ಇಲಾಖೆಯು ನೀಡುವ ಡಿ.ದೇವರಾಜ ಅರಸು ವಿದೇಶಿ ವ್ಯಾಸಂಗ ವೇತನಕ್ಕೆ ಆನ್ ಲೈನ್ ಮೂಲಕ ಅರ್ಜಿ ಅಹ್ವಾನಿಸಲಾಗಿದೆ. ಅರ್ಜಿ ಸಲ್ಲಿಸುವ ಅವಧಿಯನ್ನು ಕೊನೆಯ ದಿನಾಂಕ:05-02-2025ರವರೆಗೆ ವಿಸ್ತರಿಸಲಾಗಿದೆ. ಹೆಚ್ಚಿನ ವಿವರಗಳಿಗಾಗಿ ಇಲಾಖಾ ವೆಬ್ ಸೈಟ್ https.//bcwd.karnataka.gov.in ಅನ್ನು ನೋಡಬಹುದು. ಹೆಚ್ಚಿನ ಮಾಹಿತಿಗಾಗಿ ಜಿಲ್ಲಾ ಅಧಿಕಾರಿಗಳು, ಹಿಂದುಳಿದ ವರ್ಗಗಳ ಕಲ್ಯಾಣ ಇಲಾಖೆ, ಜಿಲ್ಲಾಡಳಿತ ಭವನ ಎಸ್.ಬಿ-4 2ನೇ ಮಹಡಿ, ಶಿಡ್ಲಘಟ್ಟ ರಸ್ತೆ ಚಿಕ್ಕಬಳ್ಳಾಪುರ ಅಥವಾ ದೂರವಾಣಿ ಸಂ:08156-277053, ದೂರವಾಣಿ ಸಂಖ್ಯೆ :8050770004 ಗೆ ಸಂಪರ್ಕಿಸಬಹುದು.

ಅರ್ಜಿ ಸಲ್ಲಿಸಲುಅವಧಿ ವಿಸ್ತರಣೆ

ರಾಮನಗರ: 2024-25ನೇ ಸಾಲಿನಲ್ಲಿ ವಿದೇಶಿ ವಿಶ್ವವಿದ್ಯಾಲಯಗಳಲ್ಲಿ ಸ್ನಾತಕೋತ್ತರ ಪದವಿ ಹಾಗೂ ಪಿಎಚ್‌ಡಿ ಮಾಡುವ ಹಿಂದುಳಿದ ವರ್ಗಗಳ ಪ್ರವರ್ಗ-1, 2ಎ, 3ಎ ಹಾಗೂ 3ಬಿ ಗಳಿಗೆ ಸೇರಿದ ಅರ್ಹ ವಿದ್ಯಾರ್ಥಿಗಳಿಂದ ಹಿಂದುಳಿದ ವರ್ಗಗಳ ಕಲ್ಯಾಣ ಇಲಾಖೆಯು ನೀಡುವ ಡಿ. ದೇವರಾಜ ಅರಸು ವಿದೇಶಿ ವ್ಯಾಸಂಗ ವೇತನಕ್ಕೆ ಆನ್ ಲೈನ್ ಮೂಲಕ ಇದೇ ಫೆಬ್ರವರಿ 5ರ ವರೆಗೆ ಅರ್ಜಿ ಸಲ್ಲಿಸಲು ಅವಧಿ ವಿಸ್ತರಿಸಲಾಗಿದೆ. ಹೆಚ್ಚಿನ ಮಾಹಿತಿಗೆ ಇಲಾಖಾ ವೆಬ್‌ಸೈಟ್ https://bcwd.karnataka.gov.inಅನ್ನು ನೋಡಬಹುದು ಅಥವಾ ಸಹಾಯವಾಣಿ ಸಂಖ್ಯೆ: 8050770004 ಅನ್ನು ಸಂಪರ್ಕಿಸುವಂತೆ ಹಿಂದುಳಿದ ವರ್ಗಗಳ ಕಲ್ಯಾಣ ಇಲಾಖೆಯ ಜಿಲ್ಲಾ ಅಧಿಕಾರಿಗಳು ಪ್ರಕಟಣೆಯಲ್ಲಿ ತಿಳಿಸಿದ್ದಾರೆ.

ಅರ್ಜಿ ಸಲ್ಲಿಸುವ ಅವಧಿ ವಿಸ್ತರಣೆ

ಬೆಂಗಳೂರು: ಸಾರ್ವಜನಿಕ ಗ್ರಂಥಾಲಯ ಇಲಾಖೆಯ ಅಡಿಯಲ್ಲಿ ರಾಜ್ಯದ ನಾಲ್ಕು ಕಂದಾಯ ವಿಭಾಗಗಳಾದ ಬೆಂಗಳೂರು, ಮಂಗಳೂರು, ಧಾರವಾಡ ಮತ್ತು ಕಲಬುರಗಿ ಕೇಂದ್ರಗಳಲ್ಲಿ ಆರು ತಿಂಗಳ ಅವಧಿಯ ಗ್ರಂಥಾಲಯ ವಿಜ್ಞಾನ ತರಬೇತಿ ಪ್ರವೇಶಾತಿಗೆ ಅರ್ಜಿ ಸಲ್ಲಿಸುವ ಅವಧಿಯನ್ನು ಜನವರಿ 31 ರವರೆಗೆ ವಿಸ್ತರಿಸಲಾಗಿದೆ ಎಂದು ಸಾರ್ವಜನಿಕ ಗ್ರಂಥಾಲಯ ಇಲಾಖೆಯ ಆಯುಕ್ತರು ತಿಳಿಸಿದ್ದಾರೆ.

ಜ. 23ರಂದು ಮಲೆ ಮಹದೇಶ್ವರಸ್ವಾಮಿ ದೇವಸ್ಥಾನದ ಗೋಲಕ ಹಣ ಎಣಿಕೆ

ಚಾಮರಾಜನಗರ: ಮಲೆ ಮಹದೇಶ್ವರ ಬೆಟ್ಟದ ಮಲೆ ಮಹದೇಶ್ವರಸ್ವಾಮಿ ದೇವಸ್ಥಾನದ ಗೋಲಕಗಳ ಎಣಿಕೆ ಕಾರ್ಯವನ್ನು ಬೆಟ್ಟದ ಬಸ್ ನಿಲ್ದಾಣದಲ್ಲಿರುವ ವಾಣಿಜ್ಯ ಸಂಕೀರ್ಣ ಕಟ್ಟಡದ ಮೊದಲ ಮಹಡಿಯ ವಿಶ್ರಾಂತಿ ಗೃಹದಲ್ಲಿ ಜನವರಿ 23ರಂದು ಬೆಳಿಗ್ಗೆ ಸೂಕ್ತ ಪೊಲೀಸ್ ಬಂದೋಬಸ್ತ್‌ನೊಂದಿಗೆ ನಡೆಸಲಾಗುವುದು ಎಂದು ಮಲೈ ಮಹದೇಶ್ವರಸ್ವಾಮಿ ಕ್ಷೇತ್ರಾಭಿವೃದ್ದಿ ಪ್ರಾಧಿಕಾರದ ಕಾರ್ಯದರ್ಶಿಯವರು ಪ್ರಕಟಣೆಯಲ್ಲಿ ತಿಳಿಸಿದ್ದಾರೆ.

ನಾಳೆ ಹನೂರು ತಾಲೂಕುಮಟ್ಟದ ಗ್ರಾಮೀಣ ಕ್ರೀಡಾಕೂಟ

ಚಾಮರಾಜನಗರ: ಜಿಲ್ಲಾಡಳಿತ, ಜಿಲ್ಲಾ ಪಂಚಾಯತ್ ಹಾಗೂ ಯುವ ಸಬಲೀಕರಣ ಮತ್ತು ಕ್ರೀಡಾ ಇಲಾಖೆಯ ಸಂಯುಕ್ತಾಶ್ರಯದಲ್ಲಿ ಹನೂರು ತಾಲೂಕುಮಟ್ಟದ ಗ್ರಾಮೀಣ ಕ್ರೀಡಾಕೂಟವನ್ನು ಜನವರಿ 23ರಂದು ಬೆಳಿಗ್ಗೆ 10.30 ಗಂಟೆಗೆ ಹನೂರಿನ ಶ್ರೀ ಮಲೆಮಹದೇಶ್ವರ ತಾಲೂಕು ಕ್ರೀಡಾಂಗಣದಲ್ಲಿ ಹಮ್ಮಿಕೊಳ್ಳಲಾಗಿದೆ. ಶಾಸಕರಾದ ಎಂ.ಆರ್ ಮಂಜುನಾಥ್ ಅವರು ಕಾರ್ಯಕ್ರಮ ಉದ್ಘಾಟಿಸಿ, ಅಧ್ಯಕ್ಷತೆ ವಹಿಸುವರು. ಹನೂರು ಪಟ್ಟಣ ಪಂಚಾಯಿತಿ ಅಧ್ಯಕ್ಷರಾದ ಮುಮ್ತಾಜ್ ಭಾನು, ಉಪಾಧ್ಯಕ್ಷರಾದ ಆರ್. ಆನಂದಕುಮಾರ್, ಸದಸ್ಯರಾದ ಪವಿತ್ರ ಪ್ರಸನ್ನಕುಮಾರ್, ತಹಶೀಲ್ದಾರ್ ಗುರುಪ್ರಸಾದ್, ಕ್ಷೇತ್ರ ಶಿಕ್ಷಣಾಧಿಕಾರಿ ಎನ್. ಗುರುಲಿಂಗಯ್ಯ, ತಾಲೂಕು ದೈಹಿಕ ಶಿಕ್ಷಣ ಪರಿವೀಕ್ಷಕರಾದ ಎಂ. ಮಹದೇವ ಅವರು ಮುಖ್ಯ ಅತಿಥಿಗಳಾಗಿ ಭಾಗವಹಿಸುವರು ಎಂದು ಪ್ರಕಟಣೆ ತಿಳಿಸಿದೆ.

29ರಂದು ತಾಲೂಕುಮಟ್ಟದ ಗ್ರಾಮೀಣ ಕ್ರೀಡಾಕೂಟ

ಚಾಮರಾಜನಗರ: ಯುವಸಬಲೀಕರಣ ಮತ್ತು ಕ್ರೀಡಾ ಇಲಾಖೆಯಿಂದ 2024-25ನೇ ಸಾಲಿನ ಗುಂಡ್ಲುಪೇಟೆ ತಾಲೂಕುಮಟ್ಟದ ಗ್ರಾಮೀಣ ಕ್ರೀಡಾಕೂಟವನ್ನು ಜನವರಿ 29 ರಂದು ಗುಂಡ್ಲುಪೇಟೆಯ ಡಿ. ದೇವರಾಜ ಅರಸು ತಾಲೂಕು ಕ್ರೀಡಾಂಗಣದಲ್ಲಿ ಏರ್ಪಡಿಸಲಾಗಿದೆ.

ಪುರುಷರಿಗೆ ವಾಲಿಬಾಲ್ (10 ಜನ), ಕಬ್ಬಡ್ಡಿ (10 ಜನ), ಹಗ್ಗ ಜಗ್ಗಾಟ (7 ಜನ) ಹಾಗೂ ಮಹಿಳೆಯರಿಗೆ ಕಬ್ಬಡ್ಡಿ (10 ಜನ), ಖೋ-ಖೋ (10 ಜನ), ಹಗ್ಗ ಜಗ್ಗಾಟ (7 ಜನ) ಸ್ಪರ್ಧೆಗಳನ್ನು ನಡೆಸಲಾಗುತ್ತದೆ. ಕ್ರೀಡಾಕೂಟದಲ್ಲಿ ಗ್ರಾಮೀಣ ಪ್ರದೇಶದ ಶಾಲಾ-ಕಾಲೇಜು ವಿದ್ಯಾರ್ಥಿಗಳು, ಯುವಕ-ಯುವತಿ ಸಂಘಗಳು ಮತ್ತು ಪುರುಷ-ಮಹಿಳಾ ಸಂಘಗಳ ಸ್ಪರ್ಧಿಗಳು ಭಾಗವಹಿಸಬಹುದು. ಕ್ರೀಡಾಪಟುಗಳು ಕ್ರೀಡಾಕೂಟದ ದಿನದಂದು ಬೆಳಿಗ್ಗೆ 9 ಗಂಟೆಗೆ ಸಂಘಟಕರಲ್ಲಿ ವರದಿ ಮಾಡಿಕೊಳ್ಳಬೇಕು. ಭಾಗವಹಿಸುವ ಕ್ರೀಡಾಪಟುಗಳಿಗೆ ಮಧ್ಯಾಹ್ನದ ಉಪಹಾರ ಹಾಗೂ ವಿಜೇತರಿಗೆ ನಗದು ಬಹುಮಾನ, ಪ್ರಶಸ್ತಿ ಪತ್ರ, ಮೆಡಲ್, ಟ್ರೋಫಿಗಳನ್ನು ನೀಡಲಾಗುವುದು. ಕ್ರೀಡಾಪಟುಗಳಿಗೆ ಯಾವುದೇ ಪ್ರಯಾಣ ಭತ್ಯೆ ನೀಡಲಾಗುವುದಿಲ್ಲ. ತಾಲೂಕುಮಟ್ಟದ ಗ್ರಾಮೀಣ ಕ್ರೀಡಾಕೂಟದಲ್ಲಿ ಪ್ರಥಮ ಸ್ಥಾನ ಪಡೆದವರು ಜಿಲ್ಲಾಮಟ್ಟದ ಗ್ರಾಮೀಣ ಕ್ರೀಡಾಕೂಟದಲ್ಲಿ ಭಾಗವಹಿಸಲು ಅರ್ಹರಾಗಿರುತ್ತಾರೆ. ಕ್ರೀಡಾಕೂಟದಲ್ಲಿ ಭಾಗವಹಿಸುವ ಕ್ರೀಡಾಪಟುಗಳು ಆಧಾರ್ ಕಾರ್ಡ್ ಜೆರಾಕ್ಸ್ ಪ್ರತಿಯನ್ನು ಕಡ್ಡಾಯವಾಗಿ ತರಬೇಕು ಹಾಗೂ ಕ್ರೀಡಾಕೂಟದಲ್ಲಿ ಗುಂಡ್ಲುಪೇಟೆ ತಾಲೂಕಿನ ಕ್ರೀಡಾಪಟುಗಳು ಮಾತ್ರ ಭಾಗವಹಿಸಲು ಅರ್ಹರಾಗಿರುತ್ತಾರೆ. ತಾಲೂಕುಮಟ್ಟದಲ್ಲಿ ವಿಜೇತರಾದ ಕ್ರೀಡಾಪಟುಗಳು ಇಲಾಖೆ ವತಿಯಿಂದ ನೀಡುವ ಗುರುತಿನ ಚೀಟಿಯನ್ನು ಪಡೆದು ಇತ್ತೀಚಿನ ಭಾವಚಿತ್ರ ಹಾಗೂ ಬ್ಯಾಂಕ್ ಪಾಸ್ ಪುಸ್ತಕದ ಜೆರಾಕ್ಸ್ ಪ್ರತಿಯನ್ನು ಕಡ್ಡಾಯವಾಗಿ ಲಗತ್ತಿಸಿ ಜಿಲ್ಲಾಮಟ್ಟದ ಕ್ರೀಡಾಕೂಟಕ್ಕೆ ತರಬೇಕು ಹಾಗೂ ತೀರ್ಪುಗಾರರು ಗುರುತಿನ ಚೀಟಿಯನ್ನು ಕೇಳಿದ್ದಲ್ಲಿ ತೋರಿಸಬೇಕು. ಕ್ರೀಡಾಕೂಟದಲ್ಲಿ ತೀರ್ಪುಗಾರರ ತೀರ್ಮಾನವೇ ಅಂತಿಮವಾಗಿರುತ್ತದೆ. ವಿಜೇತರಾದ ಕ್ರೀಡಾ ತಂಡಕ್ಕೆ ವಾಲಿಬಾಲ್, ಖೋ-ಖೋ, ಕಬ್ಬಡಿಗೆ ಪ್ರಥಮ 4 ಸಾವಿರ ರೂ., ದ್ವಿತೀಯ 2 ಸಾವಿರ ರೂ., ಹಗ್ಗ ಜಗ್ಗಾಟ ಪ್ರಥಮ 3 ಸಾವಿರ ರೂ., ದ್ವಿತೀಯ 2 ಸಾವಿರ ರೂ. ನೀಡಲಾಗುತ್ತದೆ. ಹೆಚ್ಚಿನ ಮಾಹಿತಿಗಾಗಿ ನಗರದ ಜಿಲ್ಲಾಡಳಿತ ಭವನದಲ್ಲಿರುವ ಜಿಲ್ಲಾ ಯುವ ಸಬಲೀಕರಣ ಮತ್ತು ಕ್ರೀಡಾ ಇಲಾಖೆಯ ಕಚೇರಿ ಸಂಪರ್ಕಿಸಬಹುದು ಅಥವಾ ದೂ.ಸಂ 08226-224932, ಮೊ.ಸಂ 9916466659, 9844160841, 9945615695, 9880211027 ಸಂಪರ್ಕಿಸುವಂತೆ ಇಲಾಖೆಯ ಸಹಾಯಕ ನಿರ್ದೇಶಕರು ಪ್ರಕಟಣೆಯಲ್ಲಿ ತಿಳಿಸಿದ್ದಾರೆ.

ಸೋಶಿಯಲ್ ಡೆಮಾಕ್ರಟಿಕ್ ಪಾರ್ಟಿ ಆಫ್ ಇಂಡಿಯಾದ ಜಿಲ್ಲಾ ಪ್ರತಿನಿಧಿಗಳ ಸಭೆ

ಚಾಮರಾಜನಗರ: ಸೋಶಿಯಲ್ ಡೆಮಾಕ್ರಟಿಕ್ ಪಾರ್ಟಿ ಆಫ್ ಇಂಡಿಯಾದ ಜಿಲ್ಲಾ ಪ್ರತಿನಿಧಿಗಳ ಸಭೆಯನ್ನ ನಗರದ ಜೆ.ಕೆ.ಫಂಕ್ಷನ್ ಹಾಲ್ ನಲ್ಲಿ ಆಯೋಜಿಸಲಾಗಿತ್ತು.

ಮೊದಲಿಗೆ ಜಿಲ್ಲಾಧ್ಯಕ್ಷ ಹಾಗೂ ನಗರ ಸಭಾ ಸದಸ್ಯ ಅಬ್ರಾರ್ ಅಹಮದ್ ರವರು ಧ್ವಜಾರೋಹಣ ನೆರವೇರಿಸಿದರು.

ನಂತರ ಚುನಾವಣಾ ಅಧಿಕಾರಿಗಳಾಗಿ ಆಗಮಿಸಿದ್ದ ರಾಜ್ಯ ಕಾರ್ಯದರ್ಶಿ ಅಕ್ರಂ ಮೌಲನಾ ಹಾಗೂ ಸಹಾಯಕ ಚುನಾವಣಾ ಅಧಿಕಾರಿ ರಾಜ್ಯ ಕಾರ್ಯದರ್ಶಿ ಅಂಗಡಿ ಚಂದ್ರು ಪಕ್ಷದ ಆಂತರಿಕ ಚುನಾವಣೆ ನಡೆಸಿಕೊಟ್ಟರು. ಈ ಸಂದರ್ಭದಲ್ಲಿ ಪಕ್ಷದ ನೂತನ ಜಿಲ್ಲಾ ಅಧ್ಯಕ್ಷರಾಗಿ ನಗರಸಭಾ ಸದಸ್ಯ ಕಲೀಲ್ ಉಲ್ಲಾ,ಉಪಾಧ್ಯಕ್ಷರಾಗಿ ಶ್ರೀಮತಿ ವಹೀದಾ ಖಾನಂ ಹಾಗೂ ಸಿ.ಕೆ. ನಯಾಜ್ ಉಲ್ಲಾ,ಪ್ರಧಾನ ಕಾರ್ಯದರ್ಶಿಯಾಗಿ ಮಹೇಶ್ ,ಸಂಘಟನಾ ಕಾರ್ಯದರ್ಶಿಯಾಗಿ ನಸ್ರುಲ್ಲಾ ಖಾನ್,ಕಾರ್ಯದರ್ಶಿಯಾಗಿ ಸುಹೇಲ್ ಪಾಷ ಹಾಗೂ ಜಬೀನೂರ್ ಖಜಾಂಚಿಯಾಗಿ ಸೈಯದ್ ಇರ್ಫಾನ್ ಆಯ್ಕೆ ಯಾದರು. ಜಿಲ್ಲಾ ಸಮಿತಿ ಸದಸ್ಯರಾಗಿ ಸೈಯದ್ ಆರೀಫ್ ಸಿ.ಎಸ್,ಉಮರ್ ಫಾರೂಕ್ ಹಾಗೂ ಇಮ್ರಾನ್ ಗುಂಡ್ಲುಪೇಟೆ ಆಯ್ಕೆಯಾದರು ಹಾಗೂ ನೂತನ ಜಿಲ್ಲಾ ಸಮಿತಿಯು ಕೆಲವು ನಿರ್ಣಯಗಳನ್ನು ಕೈ ಗೊಂಡಿತು.

ನಿರ್ಣಯಗಳು: ನಿರ್ಣಯ : 01: ಕೋವಿಡ್ ಸಂದರ್ಭದಲ್ಲಿ ನಡೆದ ಆಕ್ಸಿಜನ್ ದುರ್ಘಟನೆಯಲ್ಲಿ ಮೃತರಾದ ಕುಟುಂಬಸ್ಥರೊಬ್ಬರಿಗೆ ಖಾಯಂ ಸರ್ಕಾರಿ ಉದ್ಯೋಗ ನೀಡಬೇಕು ಹಾಗೂ ದುರ್ಘಟನೆಗೆ ಕಾರಣಕರ್ತರಾದ ಅಧಿಕಾರಿಗಳು, ಮತ್ತು ವೈದ್ಯಾಧಿಕಾರಿಗಳ ವಿರುದ್ಧ ಸೂಕ್ತ ಕಾನೂನು ಕ್ರಮ ಜರುಗಿಸಬೇಕೆಂದು ರಾಜ್ಯ ಸರ್ಕಾರವನ್ನು ಈ ಮೂಲಕ ಆಗ್ರಹ

ನಿರ್ಣಯ : 02: ಚಿಕ್ಕಹೊಳೆ ಮತ್ತು ಸುವರ್ಣಾವತಿ ಜಲಾಶಯ ಸೇರಿದಂತೆ ಚಾಮರಾಜನಗರ ಜಿಲ್ಲೆಯಾದ್ಯಂತ ಇರುವ ಪ್ರವಾಸಿ ತಾಣಗಳ ಅಭಿವೃದ್ಧಿಗೆ ರಾಜ್ಯ ಸರ್ಕಾರ ವಿಶೇಷ ಅನುದಾನ ನೀಡಬೇಕೆಂದು ಈ ಮೂಲಕ ಆಗ್ರಹಿಸುತ್ತೇವೆ.

ನಿರ್ಣಯ : 03: ಚಾಮರಾಜನಗರ ಜಿಲ್ಲೆಯಾದ್ಯಂತ ಇರುವ ವಕ್ಫ್ ಆಸ್ತಿಗಳ ಸಂರಕ್ಷಣೆ ಮತ್ತು ಅಭಿವೃದ್ಧಿಗಾಗಿ ರಾಜ್ಯ ಸರ್ಕಾರ ಒತ್ತು ನೀಡಬೇಕೆಂದು ಈ ಮೂಲಕ ಆಗ್ರಹಿಸುತ್ತೇವೆ.

ನಿರ್ಣಯ : 04: ಚಾಮರಾಜನಗರ ಜಿಲ್ಲೆಯಲ್ಲಿರುವ ಕೆಲ್ಲಂಬಳ್ಳಿ-ಬದನಗುಪ್ಪೆ ಕೈಗಾರಿಕಾ ಪ್ರದೇಶದಲ್ಲಿರುವ ವಿವಿಧ ಕೈಗಾರಿಕೆಗಳಿಗೆ ಸ್ಥಳೀಯರಿಗೆ ಕನಿಷ್ಠ 50% ಉದ್ಯೋಗ ನೀಡುವ ಬಗ್ಗೆ ರಾಜ್ಯ ಸರ್ಕಾರ ಸೂಕ್ತ ನಿರ್ದೇಶನ ನೀಡಬೇಕೆಂದು ಈ ಮೂಲಕ ಆಗ್ರಹಿಸುತ್ತೇವೆ.

ನಿರ್ಣಯ : 05: ಚಾಮರಾಜನಗರ ವಿಶ್ವವಿದ್ಯಾಲಯಕ್ಕೆ ಸಂವಿಧಾನ ಶಿಲ್ಪಿ ಡಾ. ಬಿ.ಆರ್. ಅಂಬೇಡ್ಕರ್‌ರವರ ಹೆಸರಿಡುವಂತೆ ಈ ಮೂಲಕ ಆಗ್ರಹಿಸುತ್ತೇವೆ.

ನಿರ್ಣಯ 06: ಚಾಮರಾಜನಗರ ಜಿಲ್ಲೆಯಾದ್ಯಂತ ಇರುವ ಕೆರೆ ಕಟ್ಟೆ ಮತ್ತು ಇನ್ನಿತರ ಸರ್ಕಾರಿ ಜಾಗಗಳನ್ನು ಆಕ್ರಮಿಸಿ ಕೊಂಡಿರುವವರ ವಿರುದ್ಧ ಸೂಕ್ತ ಕ್ರಮ ಜರುಗಿಸಬೇಕು ಹಾಗೂ ಸದರಿ ಜಾಗಗಳನ್ನು ಗುರುತಿಸಿ 'ಸರ್ಕಾರಿ ಸ್ಥಳ ಎಂದು ನಾಮಫಲಕ ಅಳವಡಿಸಬೇಕೆಂದು ಈ ಮೂಲಕ ಆಗ್ರಹಿಸುತ್ತೇವೆ.

ಅಂಬಿಗರ ಚೌಡಯ್ಯ ಪವಾಡ ಪುರುಷರು

ರಾಮನಗರ: ಹುಟ್ಟುಉಚಿತ, ಸಾವು ಖಚಿತ ಇವರೆಡರ ಮಧ್ಯೆ ನಾವು ಏನನ್ನ ಸಾಧಿಸುತ್ತೇವೋ ಅದೇ ಶಾಶ್ವತ ಎಂದು ಅರ್ಥೈಸಿಕೊಂಡು ಕ್ರಿ.ಶ. 12ನೇ ಶತಮಾನದಲ್ಲಿ ಅಂಬಿಗರಚೌಡಯ್ಯನವರು ಬಸವಣ್ಣನವರ ಅನುಭವ ಮಂಟಪದಲ್ಲಿವಚನಕಾರರಾಗಿದ್ದ ಏಕೈಕ ವ್ಯಕ್ತಿ ಅಂಬಿಗರಚೌಡಯ್ಯ ಎಂದು ಸಮುದಾಯದ ಮುಖಂಡ ಹಾಗೂ ನಿವೃತ್ತ ಮುಖ್ಯೋಪಾಧ್ಯಾಯರಾದ ರಾಮು ಅವರು ಅಭಿಪ್ರಾಯಪಟ್ಟರು.

ಅವರು ಜ. 21ರ ಮಂಗಳವಾರ ನಗರದ ಕಂದಾಯ ಭವನದಲ್ಲಿರುವ ಕನ್ನಡ ಮತ್ತು ಸಂಸ್ಕೃತಿ ಇಲಾಖೆಯ ಸಹಾಯಕ ನಿರ್ದೇಶಕರ ಕಚೇರಿಯಲ್ಲಿಜಿಲ್ಲಾಡಳಿತ, ಜಿಲ್ಲಾ ಪಂಚಾಯತ್ ಹಾಗೂ ಕನ್ನಡ ಮತ್ತು ಸಂಸ್ಕೃತಿ ಇಲಾಖೆ ವತಿಯಿಂದ ಆಯೋಜಿಸಲಾಗಿದ್ದ ಶ್ರೀ ಅಂಬಿಗರ ಚೌಡಯ್ಯ ಜಯಂತಿ ಕಾರ್ಯಕ್ರಮದಲ್ಲಿ ಉಪನ್ಯಾಸ ನೀಡಿದರು. ಹಾವೇರಿ ಜಿಲ್ಲೆ, ರಾಣಿಬೆನ್ನೂರು ತಾಲ್ಲೂಕು,ಚೌಡದಾನಪುರ ಗ್ರಾಮದಲ್ಲಿ ವಿರುಪಾಕ್ಷ ಹಾಗೂ ಪಂಪಾದೇವಿಯವರ ದಂಪತಿಗಳಿಗೆ ಜನಿಸಿದ ಅಂಬಿಗರಚೌಡಯ್ಯನವರ ಕಾಯಕ ಮೀನು ಹಿಡಿಯುವುದು, ದೋಣಿ ನಡೆಸುವುದಾಗಿತ್ತು. ಇದರಿಂದ ಬಂದಂತಹ ಹಣದಲ್ಲಿ ಸಮಾಜ ಸೇವೆ ಮಾಡುತ್ತಿದ್ದರು ಎಂದರು. ಕಾಯಕದಲ್ಲೇ ಕೈಲಾಸ ಕಂಡ ಏಕೈಕ ವ್ಯಕ್ತಿ ಅಂಬಿಗರಚೌಡಯ್ಯನವರು. ಇವರು ಅಂದಿನ ಪವಾಡಪ್ಮರುಷರಾಗಿದ್ದರು. ಅಚಿದರೆ ಭಯಾನಕವಾದಂತಹ ಕ್ಷಯ, ಹಾವು ಕಚ್ಚುವುದಕ್ಕೆ

ಪರಿಹಾರ ಮಾಡುವಂತಹ ಪವಾಡ ಪುರುಷ ಎಂದು ಪ್ರಸಿದ್ಧಿಯಾಗಿದ್ದರು ಎಂದರು.

ಚೌಡದಾನಪುರ ಎಂಬ ಹೆಸರು ಬರಲು ಉತ್ತರ ಎಂಬಅರಸನು ಮಂತ್ರಿಯವರೊಂದಿಗೆ ಕಾಡಿಗೆಭೇಟಿ ನೀಡಿದ ಸಂದರ್ಭದಲ್ಲಿ ಆ ಮಂತ್ರಿಗೆ ಘಟ ಸರ್ಪ ಕಚ್ಚುತ್ತದೆ. ಆ ಸಂದರ್ಭದಲ್ಲಿ ಮಂತ್ರಿಗಳನ್ನು ಬದುಕಿಸಿದ್ದೇ ಆದಲ್ಲಿ ಸೂಕ್ತ ಪರಿಹಾರ ನೀಡಲಾಗುವುದು ಎಂದು ರಾಜಾಜ್ಞೆಯಾಗುತ್ತದೆ. ಆ ಸಂದರ್ಭದಲ್ಲಿ ಸೈನಿಕನು ತುಂಗಭದ್ರ ನದಿ ದಡದಲ್ಲಿ ಅಂಬಿಗರ ಚೌಡಯ್ಯಎಂಬ ಪವಾಡ ಪುರುಷರಿದ್ದಾರೆ. ಅವರನ್ನು ಕರೆಸಿದರೆ ಮಂತ್ರಿಗಳನ್ನು ಬದುಕಿಸಬಹುದು ಎಂದು ಹೇಳುತ್ತಾನೆ. ಅಂಬಿಗರಚೌಡಯ್ಯರನ್ನು ಕರೆಸುತ್ತಾರೆ. ಆಗ ವಿಭೂತಿಯ ಮಂತ್ರಪಠನೆಯಲ್ಲಿ ಅಂಬಿಗರಚೌಡಯ್ಯನವರು ಮಂತ್ರಿಯನ್ನು ಬದುಕಿಸುತ್ತಾರೆ. ಈ ಸಂದರ್ಭದಲ್ಲಿ ಅವರಿಗೆ ಭೂದಾನ ಮಾಡುತ್ತಾರೆ. ಆದ್ದರಿಂದ ಆ ಗ್ರಾಮಕ್ಕೆ ಚೌಡದಾನಪುರ ಎಂದು ಹೆಸರು ಬರುತ್ತದೆ ಎಂದು ವಿವರಿಸಿದರು. ಅಂಬಿಗರಚೌಡಯ್ಯನವರಿಗೆ ವಚನಕಾರ, ಶಿವಭಕ್ತ ನಿಜಶರಣ ಎಂಬ ಬಿರುದುಗಳು ಲಭಿಸಿದೆ. ಇವರು ಸುಮಾರು 279 ವಚನಗಳು ಬರೆದಿದ್ದಾರೆ ಎಂದರು.

ಕನ್ನಡ ಮತ್ತು ಸಂಸ್ಕೃತಿ ಇಲಾಖೆಯ ಇಲಾಖೆಯ ಸಹಾಯಕ ನಿರ್ದೇಶಕರಾದ ಸತೀಶ್ ಮಾತನಾಡಿ, ಇಂದಿಗೂ ಸಹ ಅಂಬಿಗರಚೌಡಯ್ಯನವರನ್ನು ನೆನಪಿಸಿಕೊಳ್ಳುತ್ತಿದ್ದೇವೆ ಎಂದರೆ ಅವರ ವಚನಗಳಲ್ಲಿ ಎಷ್ಟು ಗಟ್ಟಿತನವಿದೆ ಎಂಬುದನ್ನು ನಾವು ತಿಳಿದುಕೊಳ್ಳಬೇಕಾಗಿದೆ. ವಿದ್ಯಾರ್ಥಿಗಳು ಸರ್ಕಾರದಿಂದ ಸಿಗುವ ಸೌಲಭ್ಯಗಳ ಕುರಿತು ನೆರೆಹ್ರೆರೆಯವರಿಗೆ ತಿಳಿಸಿ ಅದರ ಸದುಪಯೋಗ ಪಡಿಸಿಕೊಳ್ಳ್ಳವಂತೆ ಮಾಡಬೇಕು ಎಂದು ತಿಳಿಸಿದರು.

ಕಾರ್ಯಕ್ರಮದಲ್ಲಿ ಜಿಲ್ಲಾ ಕಾರ್ಮಿಕಾಧಿಕಾರಿ ನಾಗೇಂದ್ರ, ಜಿಲ್ಲಾ ಕುಷ್ಠರೋಗ ನಿರ್ಮೂಲನಾಧಿಕಾರಿ ಡಾ. ಕುಮಾರ್, ಜಿಲ್ಲಾ ಆರೋಗ್ಯ ಶಿಕ್ಷಣಾಧಿಕಾರಿ ಅರ್ಪಿತಾ, ಸಮುದಾಯದ ಮುಖಂಡುಗಳು ಹಾಗೂ ಇತರರು ಉಪಸ್ಥಿತರಿದ್ದರು.

ಸಂಜೆ ಟಿಪ್ಸ್

ಭಾರತಿ ಏರ್ಟೆಲ್ ಮತ್ತು ಬಜಾಜ್ ಫೈನಾನ್ಸ್ ಹಣಕಾಸಿನ ಸೇವೆಗಳಿಗಾಗಿ ಪಾಲುದಾರಿಕೆ

ಭಾರತದ ಅತಿದೊಡ್ಡ ದೂರವಾಣಿ ಸೇವೆಗಳಲ್ಲಿ ಒಂದಾದ, ಭಾರತಿ ಏರ್ಟೆಲ್ ಮತ್ತು ದೇಶದ ಅತಿದೊಡ್ಡ ಖಾಸಗಿ ವಲಯದ ಬ್ಯಾಂಕೇತರ ಹಣಕಾಸಿನ ಸಂಸ್ಥೆಯಾದ ಬಜಾಜ್ ಫೈನಾನ್ಸ್ ಹಣಕಾಸಿನ ಸೇವೆಗಳಿಗಾಗಿ ಭಾರತದ ಅತಿದೊಡ್ಡ ಡಿಜಿಟಲ್ ವೇದಿಕೆಯೊಂದನ್ನು ರಚಿಸಲು ತನ್ನ ಕಾರ್ಯತಾಂತ್ರಿಕ ಪಾಲುದಾರಿಕೆಯನ್ನು ಪ್ರಕಟಿಸಿದೆ. ಈ ವಿಶಿಷ್ಟ ಪಾಲುದಾರಿಕೆಯು 375 ಮಿಲಿಯನ್ ನ ಏರ್ಟೆಲ್ ನ ಅತ್ಯಧಿಕ ಕಾರ್ಯನಿರತ ಗ್ರಾಹಕರ ನೆಲೆ, 12 ಲಕ್ಷಕ್ಕಿಂತ ಹೆಚ್ಚಿನ ಬಲಿಷ್ಠ ವಿತರಣೆ ಜಾಲ, ಮತ್ತು 24 ಉತ್ಪನ್ನಗಳ ಬಜಾಜ್ ಫೈನಾನ್ಸ್ ನ ವೈವಿಧ್ಯಮಯ ಪ್ಯಾಕ್ ಹಾಗೂ 5000ಕ್ಕೂ ಹೆಚ್ಚಿನ ಶಾಖೆಗಳ ವಿತರಣಾ ಪಡೆ ಮತ್ತು 70, 000 ಫೀಲ್ಡ್ ಏಜೆಂಟುಗಳನ್ನು ಒಟ್ಟು ಜೋಡಿಸುತ್ತದೆ. ಭಾರತಿ ಏರ್ಟೆಲ್ ನ ಉಪಾಧ್ಯಕ್ಷರು ಮತ್ತು ಎಂಡಿ ಆಗಿರುವ ಗೋಪಾಲ್ ವಿಠ್ಠಲ್ ಅವರು ಮಾತನಾಡಿ, ಏರ್ಟೆಲ್ ಮತ್ತು ಬಜಾಜ್ ಫೈನಾನ್ಸ್, ಹಣಕಾಸಿನ ಅಗತ್ಯತೆಗಳ ವೈವಿಧ್ಯಮಯ ಪೋರ್ಟ್ಫೋಲಿಯೋದೊಂದಿಗೆ ಲಕ್ಷಾಂತರ ಭಾರತೀಯರನ್ನು ಸಬಲೀಕರಣಗೊಳಿಸುವ ಕಲ್ಪನೆಯನ್ನು ಹಂಚಿಕೊಂಡಿದೆ. ಈ ಪಾಲುದಾರಿಕೆಯ ಮೈಲಿಗಲ್ಲಾಗಿ ಕಾರ್ಯನಿರ್ವಹಿಸುತ್ತದೆ ಮತ್ತು ನಮ್ಮನ್ನು ಈ ಮಾರುಕಟ್ಟೆಯಲ್ಲಿ ಯಶಸ್ಸನ್ನು ತಂದುಕೊಡಲು ಸಹಾಯ ಮಾಡುತ್ತದೆ ಎಂದರು. ಬಜಾಜ್ ಫೈನಾನ್ ನ ವ್ಯವಸ್ಥಾಪಕ ನಿರ್ದೇಶಕರಾಗಿರುವ ರಾಜೀವ್ ಜೈನ್, ಮಾತನಾಡಿ, ''ಭಾರತದ ಡಿಜಿಟಲ್ ಪರಿಸರವ್ಯವಸ್ಥೆಯು ಡೇಟಾ ಚಾಲಿತ ಕ್ರೆಡಿಟ್ ಅಂಡರ್ ರೈಟಿಂಗ್ ಮತ್ತು ಹಣಕಾಸಿನ ಸೇರ್ಪಡೆಯ ಕೇಂದ್ರಬಿಂದುವಾಗಿದೆ. ಏರ್ಟೆಲ್ ನೊಂದಿಗಿನ ನಮ್ಮ ಪಾಲುದಾರಿಕೆಯು ಅಂತರ್ಗತ ಬೆಳವಣಿಗೆಗಾಗಿ ಭಾರತದ ಡಿಜಿಟಲ್ ಮೂಲಸೌಕರ್ಯವನ್ನು ಉತ್ತಮ ಮಾತ್ರಗೊಳಿಸುವುದಲ್ಲದೆ ಭಾರತದ ಎರಡು ಮಂಚೂಣಿ ಮತ್ತು ಅತ್ಯಂತ ವಿಶ್ವಸನೀಯ ಬ್ರ್ಯಾಂಡ್ ಗಳ ಸಂಪರ್ಕ ಮತ್ತು ಪರಿಣತಿಯನ್ನು ಒಟ್ಟುಗೂಡಿಸುತ್ತದೆ ಎಂದರು.

ನಿಮಗಿದು ಗೊತ್ತೇ?

ಎಂ. ವೆಂಕಟೇಶ್ ಶೇಷಾದ್ರಿ

18. ಮೈಸೂರು ರಾಜ್ಯವು ಎಂದು ಕರ್ನಾಟಕ ರಾಜ್ಯ ಎಂದು ಮರುನಾಮಕರಣವಾಯಿತು ?

ಉತ್ತರ : 1974

ನುಗ್ಗೆಸೊಪ್ಪಿನ ಚಟ್ನಿ

ಪಾಕ ಶಾಲೆ

ಬೇಕಿರುವ ಸಾಮಗ್ರಿ

ನುಗ್ಗೆ ಸೊಪ್ಪು-2 ಕಪ್ಗಳು ಹುಣಸೆಹುಳಿ- ರುಚಿಗೆ ತಕ್ಕಷ್ಟು ತುರಿದ ತೆಂಗಿನಕಾಯಿ - 1/2 ಕಪ್ ಈರುಳ್ಳಿ - 5 ಬೆಳ್ಳುಳ್ಳಿ - 3 ಅರಿಶಿನ ಪುಡಿ - 1/4 ಟೀ ಸ್ಪೂನ್ ತೆಂಗಿನ ಎಣ್ಣೆ - 2 ಟೀಸ್ಪೂನ್ ಮೆಣಸು-5 ಜೀರಿಗೆ-1 ಚಮಚ ಕಡಲೆ - 2 ಟೀಸ್ಪೂನ್ ಕೊತ್ತಂಬರಿ ಸೊಪ್ಪು - ಸ್ವಲ್ಪ ಪುದೀನ ಎಲೆಗಳು - ಸ್ವಲ್ಪ ಕಲ್ಲು ಉಪ್ಪು - ರುಚಿಗೆ ತಕ್ಕಂತೆ

ಮಾಡುವ ವಿಧಾನ

ಮೊದಲು ಹುಣಸೆ ಹುಳಿಯನ್ನು ಒಂದು ಲೋಟದಲ್ಲಿ ಬಿಸಿ ನೀರು ಹಾಕಿ ಅದರಲ್ಲಿ ಹಾಕಿ. ನುಗ್ಗೆ ಸೊಪ್ಪನ್ನು ತೊಳೆದು ಚೆನ್ನಾಗಿ ರೆಡಿ ಮಾಡಿಟ್ಟುಕೊಳ್ಳಿ. ನಂತರ ಒಲೆಯಲ್ಲಿ ಬಾಣಲೆ ಇಟ್ಟು ಎಣ್ಣೆ ಹಾಕಿ ಅದು ಬಿಸಿಯಾದಾಗ ಜೀರಿಗೆ, ಮೆಣಸಿನಕಾಯಿ, ನುಗ್ಗೆ ಸೊಪ್ಪು ಹಾಕಿ ಹುರಿಯಿರಿ. ಇದು ಸ್ವಲ್ಪ ಕಂದು ಬಣ್ಣಕ್ಕೆ ತಿರುಗುವವರೆಗೂ ಹುರಿಯಿರಿ. ನಂತರ ಬೆಳ್ಳುಳ್ಳಿ ಹಾಕಿ. ಈರುಳ್ಳಿ ಹಾಕಿ. ಈರುಳ್ಳಿ ಬಣ್ಣ ಬದಲಾದ ನಂತರ ಕೊತ್ತಂಬರಿ ಸೊಪ್ಪು ಮತ್ತು ಪುದೀನಾ ಸೊಪ್ಪು ಹಾಕಿ ಹುರಿಯಿರಿ. ಬಳಿಕ ತೆಂಗಿನ ತುರಿಯನ್ನು ಹಾಕಿ ಚೆನ್ನಾಗಿ ತಿರುಗಿಸಿ. ಈ ವೇಳೆ ಅರಶಿನ ಪುಡಿ ಹಾಕಿ. ಇದು ಚೆನ್ನಾಗಿ ಹುರಿದ ಬಳಿಕ ಒಲೆ ಆಫ್ ಮಾಡಿ ಈ ಮಿಶ್ರಣ ತಣ್ಣಗಾಗಲು ಬಿಡಿ. ಇದು ತಣ್ಣಗಾದ ಬಳಿಕ ಮಿಕ್ಸರ್ ಜಾರ್ ತೆಗೆದುಕೊಂಡು ಅದಕ್ಕೆ ಹಾಕಿ. ಈ ವೇಳೆ ರುಚಿಗೆ ತಕ್ಕಷ್ಟು ಉಪ್ಪು, ಹುಣಸೆಹುಳಿ ಮತ್ತು ಅದರ ನೀರು ಹಾಕಿ ಚೆನ್ನಾಗಿ ರುಬ್ಬಿಕೊಳ್ಳಿ, ರುಬ್ಬುವ ವೇಳೆ ಕೊತ್ತಂಬರಿ ಸೊಪ್ಪು ಬೇಕಾದರೆ ಸೇರಿಸಿಕೊಳ್ಳಬಹುದು. ಹೀಗೆ ಮಾಡಿದರೆ ರುಚಿಕರ ನುಗ್ಗೆ ಸೊಪ್ಪಿನ ಚಟ್ನಿ ಸವಿಯಲು ರೆಡಿ.

ಸಚಿನ್ ಪುತ್ರಿ ಸಾರಾ ಬೆಸ್ಟ್ ಫ್ರೆಂಡ್ ಯಾರು ಗೊತ್ತೇ?

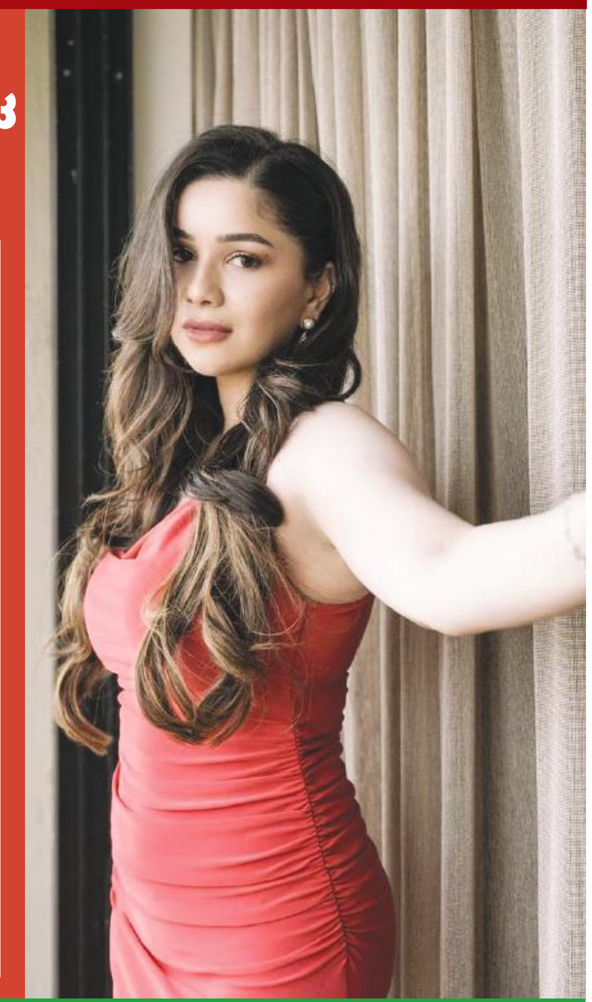

ಖ್ಯಾತ ಕ್ರಿಕೆಟ್ ಆಟಗಾರ, ಕ್ರಿಕೆಟ್ ದೇವರು, ರನ್ ಮಿಷನ್ ಸಚಿನ್ ತೆಂಡೂಲ್ಕರ್ ಮಕ್ಕಳಾದ ಸಾರಾ ಮತ್ತು ಅರ್ಜುನ್ ಯಾರಿಗೆ ಗೊತ್ತಿಲ್ಲ ಹೇಳಿ. ಆದರೆ ಅವರಿಬ್ಬರ ಸಂಬಂಧ ಎಂಥ ಸುಮಧುರವಾದದ್ದು? ಎಂಥ ಅಪರೂಪದ್ದು ಎನ್ನುವುದು ಗೊತ್ತಿಲ್ಲ. ಇಬ್ಬರೂ ಬೇರೆ ಬೇರೆ ಕ್ಷೇತ್ರದಲ್ಲಿ ಬ್ಯುಸಿಯಾಗಿದ್ದರೂ ಸದಾ ಒಬ್ಬರನ್ನೊಬ್ಬರು ಬಿಟ್ಟುಕೊಡಲೊಲ್ಲರು. ಸ್ಟಾರ್ ಮಕ್ಕಳಾದ್ರೂ, ಸ್ವತಃ ಸ್ಟಾರ್ ಗಳಾದ್ರೂ, ಒಬ್ಬರಿಗೊಬ್ಬರು ಬೆಸ್ಟ್ ಫ್ರೆಂಡ್ಸ್ ಗಳು.
ಸಚಿನ್ ತೆಂಡೂಲ್ಕರ್ ಮಗಳು ಸಾರಾ ತೆಂಡೂಲ್ಕರ್ ಈಗ ಯಾವ ಸೆಲಬ್ರಿಟಿಗಳಿಗೂ ಕಮ್ಮಿ ಇಲ್ಲ. ಹಾಗಾಗಿಯೇ ಹಲವಾರು ರಾಷ್ಟ್ರೀಯ ಮತ್ತು ಅಂತಾರಾಷ್ಟ್ರೀಯ ಪ್ರಾಡಕ್ಟುಗಳಿಗೆ ಮಾಡೆಲ್ ಆಗಿದ್ದಾರೆ. ಚಿಕ್ಕ ವಯಸ್ಸಿಗೆ ದೊಡ್ಡ ಮಟ್ಟದಲ್ಲಿ ದುಡಿಯುತ್ತಿದ್ದಾರೆ. ಇದೆಲ್ಲದರ ಜೊತೆಗೆ ಸಾರಾ ಕ್ರಿಕೆಟಿಗ ಶುಭಮನ್ ಗಿಲ್ ನ ಗರ್ಲ್ ಫ್ರೆಂಡ್ ಅಂತಾ ಗುಲ್ ಎದ್ದಿದೆ. ಇದನ್ನು ಸಾರಾ ಸಾರಾಸಗಟಾಗಿ ತಿರಸ್ಕರಿಸಿಲ್ಲದಿರುವುದರಿಂದ ಇಬ್ಬರೂ ಡೇಟಿಂಗ್ ಮಾಡುತ್ತಿದ್ದಾರೆ ಎನ್ನುವ ಅಪಡೇಟ್ ಗಾಸಿಪ್ ಕೂಡ ಸುಳಿದಾಡುತ್ತಿದೆ.
ಹೇಳಿ ಕೇಳಿ ಸಾರಾ ಕ್ಯೂಟ್ ಹುಡುಗಿ, ಹಾಟ್ ಆಗಿ ಡ್ರೆಸ್ ಹಾಕೊಂಡು ಇನ್ಸ್ಟಾಗ್ರಾಮ್ ಪೋಸ್ಟ್ ಹಾಕಿದ್ರೆ ಹವಾ ಹೇಳ್ದೆ ಇರುತ್ತಾ? ಬೋಲ್ಡ್ ಡ್ರೆಸ್ ಗಳಲ್ಲಿ ಕಾಣಿಸಿಕೊಂಡರೆ ಪಡ್ಡೆ ಹುಡುಗರು ಸುರಸುಂದರಿ ಸಾರಾ ಬ್ಯೂಟಿಗೆ ಬೋಲ್ಡ್ ಆಗದೆ ಇರುತ್ತಾರಾ? ಇಷ್ಟೆಲ್ಲಾ ಆದ್ಮೇಲೆ, ಮೈಚಳಿ ಬಿಟ್ಟು ಮಾಡೆಲಿಂಗ್ ಮಾಡಿದ್ಮೇಲೆ ಸಾರಾ ಸರ್ರನೆ ಬಾಲಿವುಡ್ ಕಡೆ ಜಾರದೆ ಇರ್ತಾರಾ ಅಂತಾ ಇನ್ನೊಂದು ಗಾಸಿಪ್? ಇದ್ಯಾವುದರ ಬಗ್ಗೆಯೂ ಸಾರಾ ಮಾತಾಡಿಲ್ಲ, ಆದರೆ ತಮ್ಮ ಅರ್ಜುನ್ ಬಗ್ಗೆ ಮಾತಾನಾಡುವುದನ್ನು ಮರೆತಿಲ್ಲ.
ತಮ್ಮ ಅರ್ಜುನ್ ನನ್ನ ಪಾಲಿಗೆ ಎಲ್ಲಾ? ಆತನಿಗೆ ನನ್ನೆಲ್ಲಾ ಗುಟ್ಟುಗಳು ಗೊತ್ತು. ಎಲ್ಲೇ ಹೋಗಲಿ, ಎಷ್ಟೇ ದಿನವಾಗಲಿ ಎಲ್ಲವನ್ನೂ ಅವನೊಂದಿಗೆ ಹಂಚಿಕೊಳ್ಳುವೆ. ಅವನೂ ಅಷ್ಟೇ. ಎಲ್ಲವನ್ನೂ ನನ್ನೊಂದಿಗೆ ಹೇಳಿಕೊಳ್ಳುತ್ತಾನೆ. ನಾವಿಬ್ಬರು ಬೆಸ್ಟ್ ಬ್ರದರ್ ಸಿಸ್ಟರ್? ಹಾಗೆಯೇ ನಾವಿಬ್ಬರು ಬೆಸ್ಟ್ ಫ್ರೆಂಡ್ಸ್? ಅವನು ಮನೆಯಲ್ಲಿ ಇಲ್ಲ ಅಂದ್ರೆ, ನನಗೆ ಏನೋ ಕಳೆದುಕೊಂಡಂತಾಗುತ್ತದೆ ಎಂದು ತಮ್ಮ ಸುಮಧುರ ಸಂಬಂಧದ ಬಗ್ಗೆ ಸಾರಾ ಸವಿವರವಾಗಿ ಮಾತಾನಾಡಿದ್ದಾರೆ.

ಮಟ್ಟಿನಗುಟ್ಟು

ಹೆಲ್ತ್ ಟಿಪ್ಸ್

ಸಾಮಾನ್ಯವಾಗಿ ಋತುಚಕ್ರವು 28 ದಿನದ ಸೈಕಲ್. ಆದರೆ ಪ್ರತಿ ಮಹಿಳೆಯರಿಗೂ 15 ದಿನದಿಂದ ಹಿಡಿದು 40 ದಿನಗಳವರೆಗೂ ಈ ಚಕ್ರದಲ್ಲಿ ವ್ಯತ್ಯಾಸವಿರಬಹುದು. ಆದರೆ, ನಿಮ್ಮ ಋತುಚಕ್ರ ಎಂದಿನಷ್ಟು ದಿವಸ ಕಳೆದು ವಾರವಾದರೂ ಆಗಿಲ್ಲವೆಂದರೆ ಅದಕ್ಕೆ ಕೆಲ ಕಾರಣಗಳಿರಬಹುದು. ಮೊದಲನೆಯದಾಗಿ ಪ್ರಗ್ನೆನ್ಸಿ ಇರಬಹುದು. ತಕ್ಷಣ ಮನೆಯಲ್ಲೇ ಪ್ರಗ್ನೆನ್ಸಿ ಟೆಸ್ಟ್ ಮಾಡಿಕೊಳ್ಳಬಹುದು. ಅದು ನೆಗೆಟಿವ್ ಬಂದರೆ, ಹೀಗೆ ಚಕ್ರ ತಪ್ಪಿದ್ದಕ್ಕೆ ಅತಿಯಾದ ವ್ಯಾಯಾಮ ಅಥವಾ ಅತಿಯಾಗಿ ತೂಕ ಕಳೆದುಕೊಂಡಿರುವುದು ಕೂಡಾ ಕಾರಣವಿರಬಹುದು.
ನೀವು ಡಯಟ್ ಅಥವಾ ವ್ಯಾಯಾಮದ ಮೂಲಕ ಬಹಳಷ್ಟು ದೇಹದ ಫ್ಯಾಟ್ ಕಳೆದುಕೊಂಡರೆ ಪೀರಿಯಡ್ಸ್ ಸಂಪೂರ್ಣ ನಿಂತೇ ಹೋಗಬಹುದು. ಹಾರ್ಮೋನ್ಗಳ ಉತ್ಪಾದನೆಗೆ ದೇಹದಲ್ಲಿ ಸ್ವಲ್ಪ ಫ್ಯಾಟ್ ಇರುವುದು ಅತ್ಯಗತ್ಯ. ಮತ್ತೊಂದು ಕಾರಣ ಪಾಲಿಸಿಸ್ಟಿಕ್ ಓವರಿಯನ್ ಸಿಂಡ್ರೋಮ್(ಪಿಸಿಒಎಸ್). ಈ ಸಮಸ್ಯೆ ಇದ್ದರೆ ಹಾರ್ಮೋನ್ ಏರುಪೇರಿನಿಂದ ಪೀರಿಯಡ್ಸ್ ಏರುಪೇರಾಗುತ್ತದೆ. ಇನ್ನು ಅತಿಯಾದ ಒತ್ತಡಕ್ಕೆ ಒಳಗಾಗಿದ್ದರೂ ಪೀರಿಯಡ್ಸ್ ಸ್ಕಿಪ್ ಆಗಬಹುದು. ಇದಲ್ಲದೆ, ನೀವು 40ರಿಂದ 50 ವಯಸ್ಸಿನವರಾಗಿದ್ದಲ್ಲಿ ಮನೋಪಾಸ್ ಹಂತ ತಲುಪುವ ಮುನ್ನಿನ ಹಂತಗಳಲ್ಲಿ ಹೀಗೆ ಪೀರಿಯಡ್ಸ್ ಸ್ಕಿಪ್ ಆಗುವುದು ಕಾಮನ್. ಇದಕ್ಕೆ ಈಸ್ಟ್ರೋಜನ್ ಮಟ್ಟ ಕಡಿಮೆಯಾಗುವುದು ಕಾರಣ. 12 ತಿಂಗಳ ಕಾಲ ಪೀರಿಯಡ್ಸ್ ಆಗಲಿಲ್ಲವೆಂದರೆ ನೀವು ಮೆನೋಪಾಸ್ನಲ್ಲಿದ್ದೀರಿ ಎಂದರ್ಥ. ಪೀರಿಯಡ್ಸ್ನಲ್ಲಿ ಒಬ್ಬೊಬ್ಬ ಮಹಿಳೆಗೆ ಒಂದೊಂದು ಮಟ್ಟಿನ ಬ್ಲೀಡಿಂಗ್ ಆಗುತ್ತದೆ. ನೀವೇನಾದರೂ ಗಂಟೆಗೆ ಒಂದಕ್ಕಿಂತ ಹೆಚ್ಚು ಪ್ಯಾಡ್ ಅಥವಾ ಟ್ಯಾಂಪೂನ್ ಬಳಸಬೇಕಾಗಿ ಬರುತ್ತಿದೆ ಎಂದರೆ ನಿಮಗೆ ಅತಿಯಾದ ಬ್ಲೀಡಿಂಗ್ ಆಗುವ ಮೆನೋರಾಗಿಯಾ ಇದೆ ಎಂದರ್ಥ. ಇದರಿಂದ ಅನೀಮಿಯಾ, ಅತಿಯಾದ ಸುಸ್ತು, ಉಸಿರಾಟ ಸಮಸ್ಯೆ ಕಾಣಿಸಿಕೊಳ್ಳುತ್ತದೆ. ಅತಿಯಾದ ಬ್ಲೀಡಿಂಗ್ಗೆ ಇತರೆ ಕಾರಣಗಳೆಂದರೆ ಹಾರ್ಮೋನ್ ಇಂಬ್ಯಾಲೆನ್ಸ್. ಪಿಸಿಒಎಸ್, ಹೈಪೋಥೈರಾಯ್ಡ್ ಮುಂತಾದ ಸಮಸ್ಯೆಗಳು ಹಾರ್ಮೋನ್ ಉತ್ಪತ್ತಿಯ ಮೇಲೆ ಪರಿಣಾಮ ಬೀರುತ್ತವೆ. ಇದರಿಂದಾಗಿ ಗರ್ಭಾಶಯದ ಲೈನಿಂಗ್ ದಪ್ಪಗಾಗುತ್ತದೆ. ಇದರಿಂದ ಪೀರಿಯಡ್ಸ್ನಲ್ಲಿ ಬ್ಲೀಡಿಂಗ್ ಹೆಚ್ಚಾಗುತ್ತದೆ. ಎಂಡೋಮೆಟ್ರಿಯೋಸಿಸ್ ಇದ್ದರೆ, ಅಡೆನೋ ಮಯೋಸಿಸ್ ಇದ್ದರೆ, ಗರ್ಭಕೋಶದ ಕ್ಯಾನ್ಸರ್ ಇದ್ದರೆ ಕೂಡಾ ಬ್ಲೀಡಿಂಗ್ ಹೆಚ್ಚಬಹುದು. ಸಾಮಾನ್ಯವಾಗಿ ಪೀರಿಯಡ್ಸ್ ಎರಡರಿಂದ ಏಳು ದಿನಗಳವರೆಗೆ ಇರಬಹುದು. ನಿಮ್ಮ ಪೀರಿಯಡ್ಸ್ ಯಾವಾಗಲೂ ಅಲ್ಪಾವಧಿಯದೇ ಆಗಿದ್ದರೆ ತಲೆ ಕೆಡಿಸಿಕೊಳ್ಳುವ ಅಗತ್ಯವಿಲ್ಲ.
ಹಾರ್ಮೋನಲ್ ಬರ್ತ್ ಕಂಟ್ರೋಲ್ ಬಳಸಿದ್ದಾಗ ಕೂಡಾ ಅಲ್ಪಾವಧಿಯ ಪೀರಿಯಡ್ಸ್ ಆಗಬಹುದು. ಮೆನೋಪಾಸ್ನಿಂದಲೂ ಹೀಗಾಗಬಹುದು.
ಪೀರಿಯಡ್ಸ್ ಎಂದರೆ ಹೊಟ್ಟೆನೋವು ಸಾಮಾನ್ಯ. ಆದರೆ, ಅತಿಯಾದ ಹೊಟ್ಟೆನೋವಿದ್ದು, ಅಸಹಜ ಎನಿಸುತ್ತಿದ್ದರೆ ಮಾತ್ರ, ಅದಕ್ಕೆ ಫೈಬ್ರಾಯ್ಡ್ಸ್, ಐಯುಡಿ, ಎಂಡೋಮೆಟ್ರಿಯೋಸಿಸ್, ಅಡೆನೋಮಯೋಸಿಸ್, ಲೈಂಗಿಕವಾಗಿ ಹರಡುವ ಕಾಯಿಲೆಗಳು, ಒತ್ತಡ ಕಾರಣವಾಗಿರಬಹುದು.
ಪೀರಿಯಡ್ಸ್ ಮುಗಿದ ಬಳಿಕ ಮಧ್ಯಾವಧಿಯಲ್ಲಿ ಸ್ವಲ್ಪ ರಕ್ತ ಕಾಣಿಸಿಕೊಳ್ಳುವುದು ಅಥವಾ ಬ್ಲೀಡ್ ಆಗುವುದು ಕಂಡುಬಂದರೆ ಅದಕ್ಕೆ ಜನನ ನಿಯಂತ್ರಣ ವಿಧಾನ ಬದಲಿಸಿದ್ದು ಕಾರಣವಿರಬಹುದು. ಇದಲ್ಲದೆ ಬೇರೆ ಕಾರಣವಾಗಿದ್ದರೆ ವೈದ್ಯರನ್ನು ಭೇಟಿಯಾಗಬೇಕು. ಏಕೆಂದರೆ ಇದಕ್ಕೆ ಲೈಂಗಿಕ ಕಾಯಿಲೆಗಳು, ಪಿಸಿಒಎಸ್, ಯೋನಿಗಾದ ಗಾಯ, ಗರ್ಭಾಶಯದಲ್ಲಿ ಗಂಟು, ಗುಳ್ಳೆಗಳಾಗುವುದು, ಅಬಾರ್ಶನ್, ಪೆರಿಮೆನೋಪಾಸ್, ಸರ್ವಿಕಲ್, ಓವಾರಿಯನ್ ಅಥವಾ ಯುಟೆರಿನ್ ಕ್ಯಾನ್ಸರ್ ಕೂಡಾ ಕಾರಣವಿರಬಹುದು.

ಚಿಲ್ಕೂರ್ ಬಾಲಾಜಿ ದೇವಸ್ಥಾನಕ್ಕೆ ಭೇಟಿ ನೀಡಿದ ಪ್ರಿಯಾಂಕಾ ಚೋಪ್ರಾ

ಹಾಲಿವುಡ್ ಬೆಡಗಿ ಪ್ರಿಯಾಂಕಾ ಚೋಪ್ರಾ ಅವರು ತೆಲಂಗಾಣದ ಚಿಲ್ಕೂರ್ ಬಾಲಾಜಿ ದೇವಸ್ಥಾನಕ್ಕೆ ಭೇಟಿ ನೀಡಿ ವಿಶೇಷ ಪೂಜೆ ಸಲ್ಲಿಸಿದ್ದಾರೆ. ಜ.21ರದು ಚಿಲ್ಕೂರ್ ಬಾಲಾಜಿ ದೇವಸ್ಥಾನಕ್ಕೆ ಪ್ರಿಯಾಂಕಾ ಚೋಪ್ರಾ ಭೇಟಿ ನೀಡಿ ಪೂಜೆ ಸಲ್ಲಿಸಿದ್ದಾರೆ. ಕೆಲ ಕಾಲ ದೇವಸ್ಥಾನದಲ್ಲಿ ನಟಿ ಸಮಯ ಕಳೆದಿದ್ದಾರೆ. ದೇವಸ್ಥಾನಕ್ಕೆ ಭೇಟಿ ಕೊಟ್ಟ ಫೋಟೋ ಶೇರ್ ಮಾಡಿ, ಶ್ರೀ ಬಾಲಾಜಿ ಆಶೀರ್ವಾದದಿಂದ ಹೊಸ ಅಧ್ಯಾಯ ಆರಂಭವಾಗಿದೆ ಎಂದು ಬರೆದುಕೊಂಡಿದ್ದಾರೆ. ನಮ್ಮ ಸುತ್ತಲೂ ಶಾಂತಿ ಮತ್ತು ಸಮೃದ್ಧಿಯನ್ನು ಕಂಡುಕೊಳ್ಳೋಣ. ಎಲ್ಲಾ ಅನುಗ್ರಹ ಎಂದು ನಟಿ ಬರೆದುಕೊಂಡಿದ್ದಾರೆ. ಜೊತೆಗೆ ರಾಮ್ ಚರಣ್ ಪತ್ನಿಗೆ ಉಪಾಸನಾಗೆ ಪ್ರಿಯಾಂಕಾ ಥ್ಯಾಂಕ್ಯೂ ಎಂದಿದ್ದಾರೆ. ಇನ್ನೂ ರಾಜಮೌಳಿ ಮತ್ತು ಮಹೇಶ್ ಬಾಬು ನಟನೆಯ ಹೊಸ ಸಿನಿಮಾದಲ್ಲಿ ಪ್ರಿಯಾಂಕಾ ನಟಿಸಲಿದ್ದಾರೆ ಎಂಬ ಸುದ್ದಿ ಹಬ್ಬಿತ್ತು. ಇದರ ನಡುವೆ ಬಾಲಾಜಿ ದೇವಸ್ಥಾನಕ್ಕೆ ಭೇಟಿ ನೀಡಿ ಹೊಸ ಅಧ್ಯಾಯ ಆರಂಭ ಎಂದು ನಟಿ ಬರೆದುಕೊಂಡಿರೋದು ನೋಡಿ ಊಹಾಪೋಹಕ್ಕೆ ಮತ್ತಷ್ಟು ಪುಷ್ಠಿ ಸಿಕ್ಕಂತೆ ಆಗಿದೆ. ಮಹೇಶ್ ಬಾಬು ಜೊತೆಗಿನ ಸಿನಿಮಾ ಕುರಿತು ಸದ್ಯದಲ್ಲೇ ಅನೌನ್ಸ್ ಮಾಡ್ತಾರಾ ಎಂದು ಫ್ಯಾನ್ಸ್ ಎದುರು ನೋಡುತ್ತಿದ್ದಾರೆ.

ಆನಂದಿ ನೃತ್ಯಶಾಲೆಯ ಐದನೇ ವಾರ್ಷಿಕೋತ್ಸವದ 'ನೃತ್ಯಸಂಜೆ'

ಬೆಂಗಳೂರಿನ ಅಕ್ಷಯನಗರದಲ್ಲಿ ಹೆಸರಾಂತ ನೃತ್ಯಸಂಸ್ಥೆಯಾಗಿ ಬದ್ಧತೆಯಿಂದ, ಕಳೆದ ಐದು ವರ್ಷಗಳಿಂದ ನೃತ್ಯಾಕಾಂಕ್ಷಿಗಳಿಗೆ ಉತ್ತಮ ನಾಟ್ಯಶಿಕ್ಷಣ ನೀಡುತ್ತಿರುವ ವಿದುಷಿ. ಶ್ವೇತಾ ರಾಘವೇಂದ್ರ ಅವರ ಗರಡಿಯಲ್ಲಿ ತಯಾರಾದ ಶಿಷ್ಯರು 'ಆನಂದಿ ನೃತ್ಯಶಾಲೆ'ಯ ಈ ಸಾಲಿನ ನೃತ್ಯಸಂಜೆಯ ಸಂಭ್ರಮಕ್ಕೆ ಸಜ್ಜಾಗಿದ್ದಾರೆ. ಇದೇ ತಿಂಗಳ 25 ಶನಿವಾರ ಸಂಜೆ 5 ಗಂಟೆಗೆ ಬೆಂಗಳೂರಿನ ಅಕ್ಷಯನಗರದ ವಾದಿರಾಜ ಕಲಾಭವನದಲ್ಲಿ ನೃತ್ಯಶಾಲೆಯ ಐದನೆಯ ವಾರ್ಷಿಕೋತ್ಸವವು ನಾಟ್ಯ ವೈವಿಧ್ಯದಿಂದ ರಂಜಿಸಲಿದೆ. ವೀಕ್ಷಿಸಲು ಎಲ್ಲ ಕಲಾರಸಿಕರಿಗೂ ಆದರದ ಸ್ವಾಗತ.
ಶ್ವೇತಾ, ಮೂಲತಃ ಸಿರಸಿ-ಉತ್ತರ ಕನ್ನಡ ಜಿಲ್ಲೆಯವರು. ಅಲ್ಲಿನ ಖ್ಯಾತ ನೃತ್ಯಗುರು ವಿದುಷಿ ಸೀಮಾ ಭಾಗ್ವತ್ ಅವರ ಗರಡಿಯಲ್ಲಿ ನುರಿತ ಶಿಕ್ಷಣ ಪಡೆದ ಶ್ವೇತಾ, ಬಾಲ್ಯದಿಂದಲೇ ನೃತ್ಯಕ್ಕೆ ಮನಸೋತವರು. ಸೀಮಾ ಅವರಲ್ಲಿ ನಿಷ್ಠೆಯಿಂದ ಭರತನಾಟ್ಯ ಕಲಿತು ನಾಡಿನಾದ್ಯಂತ ಅನೇಕ ಉತ್ತಮ ನೃತ್ಯ ಪ್ರದರ್ಶನಗಳನ್ನು ನೀಡಿ 'ವಿದ್ವತ್' ಪರೀಕ್ಷೆಯಲ್ಲಿ ಡಿಸ್ಟಿಂಕ್ಷನ್ ಗಳಿಸಿದವರು, ಜೊತೆಗೆ ಗಂಧರ್ವ ಮಹಾವಿದ್ಯಾಲಯದಿಂದ 'ಅಲಂಕಾರ'-ಪರೀಕ್ಷೆಯಲ್ಲೂ ಉತ್ತಮಾಂಕ ಪಡೆದವರು. ನೃತ್ಯ ಶಾಸ್ತ್ರದ ಬಗ್ಗೆ ಆಳವಾದ ಜ್ಞಾನ- ಭದ್ರವಾದ ಅಡಿಪಾಯ ಪಡೆದ ಶ್ವೇತಾ, ತಾವು ಅರ್ಜಿಸಿದ ವಿದ್ಯೆಯನ್ನು ತಮ್ಮ ನೂರಾರು ಶಿಷ್ಯರಿಗೆ ಪ್ರೀತಿ-ಕಾಳಜಿಯಿಂದ ಧಾರೆ ಎರೆಯುತ್ತಿದ್ದಾರೆ.
ಸಿರಸಿಯ ಎಂ.ಇ.ಎಸ್. ಪದವಿ ಪೂರ್ವ ಕಾಲೇಜಿನಿಂದ ಬಿ.ಎ. ಪದವೀಧರೆಯಾದ ಶ್ವೇತಾ, ತಮ್ಮ ಶಿಷ್ಯರ ಪ್ರತಿಭಾ ಪ್ರದರ್ಶನಕ್ಕೂ ಅವಕಾಶ ಮಾಡಿಕೊಟ್ಟಿದ್ದಾರೆ. ಹೆಚ್ಚಾಗಿ ದೈವೀಕ ಕ್ಷೇತ್ರಗಳಲ್ಲೇ ಅವರ ನೃತ್ಯಸೇವೆ. ಸುಬ್ರಮಣ್ಯ ಕ್ಷೇತ್ರ, ತಿರುಪತಿ, ಮೈಸೂರು, ಹಾಸನಾಂಬ ದೇವಾಲಯ, ಧರ್ಮಸ್ಥಳ ಮತ್ತು ಚಿಕ್ಕ ಬಳ್ಳಾಪುರ ಮುಂತಾದ ಕಡೆಗಳಲ್ಲಿ ನೃತ್ಯ ಪ್ರದರ್ಶನಗಳನ್ನು ನೀಡಿದ ಹೆಮ್ಮೆ ಅವರದು. ಪ್ರತಿವರ್ಷ ಶ್ವೇತಾ ಅವರ ಶಿಷ್ಯರು ಗಂಧರ್ವ ಮಹಾವಿದ್ಯಾಲಯದಿಂದ ವಿವಿಧ ಪರೀಕ್ಷೆಗಳಿಗೆ ಹಾಜರಾಗುವುದಲ್ಲದೆ, ಇವರ ಅನೇಕ ಪ್ರತಿಭಾವಂತ ಶಿಷ್ಯರು ಗಂಗೂಬಾಯಿ ಹಾನಗಲ್ ಯೂನಿವರ್ಸಿಟಿಯಿಂದ ಜ್ಯೂನಿಯರ್, ಸೀನಿಯರ್ ಮತ್ತು ವಿದ್ವತ್ ಪರೀಕ್ಷೆಗಳಲ್ಲಿ ಅತ್ಯುಚ್ಚ ಅಂಕಗಳಿಂದ ಜಯಶೀಲರಾಗಿರುವುದು ಆನಂದಿ ನೃತ್ಯಶಾಲೆಗೊಂದು ಹೆಮ್ಮೆಯ ಗರಿ.

। ವೈ.ಕೆ.ಸಂಧ್ಯಾ ಶರ್ಮ

ಮೊಡವೆ ಕಲೆಗಿಲ್ಲಿದೆ ಮನೆಮದ್ದು

ಬ್ಯೂಟಿ ಟಿಪ್ಸ್

ಕೆಲವು ರೀತಿಯ ಚರ್ಮದ ಸಮಸ್ಯೆಯಿಂದ ಪಿಂಪಲ್ ಉದ್ಭವಿಸುತ್ತದೆ. ನಮ್ಮ ದೇಹ ಹೊಸ ಚರ್ಮವನ್ನು ಉತ್ಪತ್ತಿ ಮಾಡುವಾಗ ಕಾಲಜನ್ ಫೈಬರ್ ಗಳನ್ನು ಸೃಷ್ಟಿಸುತ್ತದೆ, ಇದು ಮೊಡವೆ ಕಲೆಗಳು ಮೂಡಲು ಕಾರಣವಾಗುತ್ತದೆ.ಆಯುರ್ವೇದದ ಪ್ರಕಾರ, ಶ್ರೀಗಂಧ ಅಥವಾ ಚಂದನ ಹೆಚ್ಚು ಪರಿಣಾಮಕಾರಿಯಾದ ಹಿತವಾದ ಮತ್ತು ತಂಪಾಗಿಸುವಏಜೆಂಟ್, ಇದು ಚರ್ಮದ ಸಮಸ್ಯೆಗಳನ್ನು ನಿಭಾಯಿಸಲು ಸೂಕ್ತವಾಗಿದೆ.ಶ್ರೀಗಂಧದ ತುಂಡನ್ನು ನೀರಿನಲ್ಲಿ ಕೆಲವು ಗಂಟೆಗಳ ಕಾಲ ನೆನೆಸಿಡಿ. ತುಂಡನ್ನು ತೆಗೆದು, ಒಣಗಿಸಿ ಮತ್ತು ಮರುಬಳಕೆಗಾಗಿ ಸಂಗ್ರಹಿಸಿ. ಹತ್ತಿಯ ಸಣ್ಣ ಬಾಲ್ ಅನ್ನು ಬಳಸಿ, ಮೊಡವೆಗಳ ಕಲೆ ಇರುವ ಚರ್ಮದ ಭಾಗಗಳಲ್ಲಿ ಶ್ರೀಗಂಧದ ನೀರನ್ನು ನಿಧಾನವಾಗಿ ಸ್ಮೀಯರ್ ಮಾಡಿ. ಪ್ರತಿದಿನ ಸುಮಾರು ಒಂದು ವಾರದವರೆಗೆ ಪುನರಾವರ್ತಿಸಿ ಮತ್ತು ನಿಮ್ಮ ಮುಖದಲ್ಲಿ ಗಮನಾರ್ಹ ವ್ಯತ್ಯಾಸವನ್ನು ನೀವು ಗಮನಿಸುವುದು ಖಚಿತ. ಇದಲ್ಲದೆ, ನೀವು ಸ್ವಲ್ಪ ರೋಸ್ ವಾಟರ್ನೊಂದಿಗೆ ಶ್ರೀಗಂಧದ ತುಂಡನ್ನು ಉಜ್ಜಬಹುದು. ಈ ಪೇಸ್ಟ್ ನ ಸಣ್ಣ ಪ್ರಮಾಣವನ್ನು ನಿಮ್ಮ ಗಾಯದ ಮೇಲೆ ಹಚ್ಚಿ ಮತ್ತು ರಾತ್ರಿಯಿಡೀ ಬಿಡಿ. ಮರುದಿನ ಬೆಳಿಗ್ಗೆ ತಣ್ಣೀರಿನಿಂದ ಮುಖ ತೊಳೆಯಿರಿ. ಮೆಂತ್ಯ ಚರ್ಮದ ಮೇಲೆ ಉರಿಯೂತ ನಿವಾರಕ, ನಂಜುನಿರೋಧಕ, ಮೊಡವೆಗಳ ಕಲೆಯನ್ನು ಕಡಿಮೆ ಮಾಡಲು ಸಹಾಯ ಮಾಡುತ್ತದೆ. ಮೆಂತ್ಯದ ಕೆಲವು ಬೀಜಗಳನ್ನು (ಮೆಥಿ) ಸ್ವಲ್ಪ ನೀರಿನಲ್ಲಿ ಸೇರಿಸಿ; ಸುಮಾರು 10-15 ನಿಮಿಷಗಳ ಕಾಲ ಕುದಿಸಿ. ಅದನ್ನು ತಣಿಸಿ, ಬೀಜಗಳನ್ನು ಹೊರತೆಗೆಯಿರಿ ಮತ್ತು ಹತ್ತಿ ಚೆಂಡನ್ನು ಬಳಸಿ, ಮೊಡವೆಗಳ ಕಲೆಗೆ ನೀರನ್ನು ಹಚ್ಚಿ. ಸುಮಾರು ಒಂದು ವಾರದವರೆಗೆ ಇದನ್ನು ನಿಯಮಿತವಾಗಿ ಮಾಡಿ.ನಿಂಬೆಹಣ್ಣು ವಿಟಮಿನ್ ಸಿ ಯಲ್ಲಿ ಸಮೃದ್ಧವಾಗಿದೆ, ಇದು ದೇಹದಲ್ಲಿನ ಕಾಲಜನ್ ಸಂಶ್ಲೇಷಣೆಯಲ್ಲಿ ಪ್ರಮುಖ ಪಾತ್ರ ವಹಿಸುತ್ತದೆ. ಈ ಕಾರಣಕ್ಕಾಗಿ, ನಿಂಬೆಹಣ್ಣುಗಳನ್ನು ಆಹಾರದ ಭಾಗವಾಗಿ ಮತ್ತು ಚರ್ಮದ ಮೇಲೆ ಬಾಹ್ಯವಾಗಿ ನಿಯಮಿತವಾಗಿ ಬಳಸುವುದರಿಂದ ನಿಮ್ಮ ಚರ್ಮವನ್ನು ಆರೋಗ್ಯಕರವಾಗಿರಲು ಸಹಾಯ ಮಾಡುತ್ತದೆ.ನಿಂಬೆಹಣ್ಣುಗಳನ್ನು ಕತ್ತರಿಸಿ ರಸವನ್ನು ಹಿಂಡಿ. ಹತ್ತಿ ಬಾಲ್ ನೊಂದಿಗೆ ರಸವನ್ನು ಮುಖದ ಮೊಡವೆಗಳ ಚರ್ಮಕ್ಕೆ ನೇರವಾಗಿ ಹಚ್ಚಿ. ಸ್ವಲ್ಪ ಸಮಯದವರೆಗೆ ಉಳಿಯಲು ಬಿಟ್ಟು ನಂತರ ನೀರಿನಿಂದ ತೊಳೆಯಿರಿ. ಇದು ಡಾರ್ಕ್ ಸ್ಕಾರ್ಸ್ ಮೇಲೆ ಬ್ಲೀಚಿಂಗ್ ಪರಿಣಾಮವನ್ನು ಬೀರುತ್ತದೆ.ಬೇವಿನ ಎಲೆಗಳು: ಬೇವಿನ ಎಲೆಗಳು ಆಲ್ಕಲಾಯ್ಡ್ಸ್ ಗಳನ್ನೂ ಹೊಂದಿದ್ದು ಆಂಟಿವೈರಲ್ ಮತ್ತು ಆಂಟಿಫಂಗಲ್ ಗುಣಗಳನ್ನು ಸಹ ಹೊಂದಿದೆ.

ರಾಶಿ ಭವಿಷ್ಯ

ಜಯಶ್ರೀ.ಬಿ.ಆರ್
ಖ್ಯಾತ ಜ್ಯೋತಿಷಿ
ದೂರವಾಣಿ-9964739507
www.jyotishyavaastu.com

ಮೇಷ: ಬಂಧುಗಳಿಂದ ಸಹಾಯ, ಕೃಷಿಯಲ್ಲಿ ಅಲ್ಪ ಲಾಭ, ಪ್ರಭಾವಿ ವ್ಯಕ್ತಿಗಳ ಭೇಟಿ, ತೀರ್ಥ, ದುಷ್ಟ ಜನರಿಂದ ತೊಂದರೆ.

ವೃಷಭ: ಇಷ್ಟ ವಸ್ತುಗಳ ಖರೀದಿ, ಉದ್ಯೋಗದಲ್ಲಿ ಬಡ್ತಿ, ತಾಳ್ಮೆ ಅತ್ಯಗತ್ಯ, ವಾದ ವಿವಾದಗಳಿಂದ ದೂರವಿರಿ.

ಮಿಥುನ: ದೃಷ್ಟಿ ದೋಷದಿಂದ ತೊಂದರೆ, ಸರ್ಪ ಭಯ, ಬಾಕಿ ವಸೂಲಿ, ಅನಾರೋಗ್ಯ, ಸಕಾಲದಲ್ಲಿ ಕೆಲಸ ಕಾರ್ಯಗಳು ಆಗುವುದಿಲ್ಲ.

ಕಟಕ: ಉದ್ಯೋಗದಲ್ಲಿ ಹೆಚ್ಚಿನ ಜವಾಬ್ದಾರಿ, ಉದರಭಾದೆ, ಮಾತಿನ ಮೇಲೆ ಹಿಡಿತವಿರಲಿ, ಅನಗತ್ಯ ಹಸ್ತಕ್ಷೇಪ.

ಸಿಂಹ: ಅತಿಯಾದ ತಿರುಗಾಟ, ಅನಿರೀಕ್ಷಿತ ಲಾಭ, ನಿಮ್ಮ ಪ್ರಯತ್ನದಿಂದ ಕಾರ್ಯಸಿದ್ಧಿ, ಹಿರಿಯರ ಹಿತನುಡಿ, ಮಾನಸಿಕ ನೆಮ್ಮದಿ.

ಕನ್ಯಾ: ದೇವತಾ ಕಾರ್ಯ, ಪರರಿಗೆ ಉಪಕಾರ ಮಾಡುವಿರಿ, ಆರೋಗ್ಯ ವೃದ್ಧಿ, ಸ್ಥಳ ಬದಲಾವಣೆ, ಅಪರಿಚಿತರದಿಂದ ತೊಂದರೆ.

ತುಲಾ: ಕೆಲಸದಲ್ಲಿ ಮತ್ತಷ್ಟು ಏಕಾಗ್ರತೆ, ಹಣಕಾಸಿನ ವಿಷಯದಲ್ಲಿ ಜಾಗ್ರತೆ, ಅಧಿಕ ತಿರುಗಾಟ.

ವೃಶ್ಚಿಕ: ಸ್ವಲ್ಪ ಹಣ ಬಂದರೂ ಉಳಿಯುವುದಿಲ್ಲ, ಇಲ್ಲಸಲ್ಲದ ತಕರಾರು, ದಿನಸಿ ವ್ಯಾಪಾರಿಗಳಿಗೆ ಲಾಭ, ಹಿತ ಶತ್ರುಭಾದೆ.

ಧನಸ್ಸು: ಆದಾಯದ ಮೂಲ ಹೆಚ್ಚಳ, ಪರಿಶ್ರಮಕ್ಕೆ ತಕ್ಕ ವರಮಾನ, ಮನಶಾಂತಿ, ಕೀರ್ತಿ ವೃದ್ಧಿಅಗತ್ಯಕ್ಕಿಂತ ಖರ್ಚು ಹೆಚ್ಚು

ಮಕರ: ಅತಿಯಾದ ಮುಂಗೋಪ, ಯತ್ನಕಾರ್ಯಗಳಲ್ಲಿ ವಿಳಂಬ, ಸ್ನೇಹಿತರ ಸಹಾಯ, ನಂಬಿಕೆ ದ್ರೋಹ, ನಗದು ವ್ಯವಹಾರಗಳಲ್ಲಿ ಎಚ್ಚರ.

ಕುಂಭ: ಸ್ವಂತ ಕೆಲಸಗಳತ್ತ ಗಮನ ಹರಿಸಿ, ವಿದ್ಯಾರ್ಥಿಗಳಲ್ಲಿ ಶ್ರದ್ಧೆ, ಅಧಿಕಾರ ಪ್ರಾಪ್ತಿ, ಯಾರನ್ನು ಹೆಚ್ಚಾಗಿ ನಂಬಬೇಡಿ.

ಮೀನ: ಬಹು ಲಾಭ, ಕಾರ್ಯ ಬದಲಾವಣೆ, ಸರ್ಕಾರಿ ಕೆಲಸಗಳಲ್ಲಿ ಒತ್ತಡ, ವಾದ ವಿವಾದಗಳಿಂದ ವೈರತ್ವ.

ಗ್ರಂಥಾಲಯ ಸೆಲ್ಫಿ ದಿನ

ಪ್ರತಿ ವರ್ಷ, ಜನವರಿಯಲ್ಲಿ ನಾಲ್ಕನೇ ಬುಧವಾರದಂದು ನಾವು ಲೈಬ್ರರಿ ಶೆಲ್ಫಿ ದಿನವನ್ನು ಆಚರಿಸುತ್ತೇವೆ. ಈ ವರ್ಷ ಇದನ್ನು ಜನವರಿ 22 ರಂದು ಆಚರಿಸಲಾಗುತ್ತದೆ. ಪುಸ್ತಕ ಪ್ರಿಯರು ತಮ್ಮ ನೆಚ್ಚಿನ ಪುಸ್ತಕಗಳು ಮತ್ತು ಗ್ರಂಥಾಲಯದ ಕಪಾಟನ್ನು ಜಗತ್ತಿನೊಂದಿಗೆ ಮೋಜಿನ ರೀತಿಯಲ್ಲಿ ಹಂಚಿಕೊಳ್ಳುವ ದಿನ ಇದು. ಈ ದಿನದಂದು, ಓದುಗರು ತಮ್ಮ ಅತ್ಯಂತ ಪ್ರೀತಿಯ ಗ್ರಂಥಾಲಯದ ಶೆಲ್ಫ್ನೊಂದಿಗೆ ಸೆಲ್ಫಿ ತೆಗೆದುಕೊಳ್ಳಲು ಪ್ರೋತ್ಸಾಹಿಸಲಾಗುತ್ತದೆ, ಅಲ್ಲಿ ಅವರು ತಮ್ಮ ನೆಚ್ಚಿನ ಪುಸ್ತಕಗಳನ್ನು ಪ್ರದರ್ಶಿಸುತ್ತಾರೆ. ಪುಸ್ತಕ ಮಳಿಗೆಗಳು, ಗ್ರಂಥಾಲಯಗಳು, ಶಾಲೆಗಳು ಮತ್ತು ಪ್ರಪಂಚದಾದ್ಯಂತದ ವ್ಯಕ್ತಿಗಳು ತಮ್ಮ ನೆಚ್ಚಿನ ಪುಸ್ತಕಗಳು ಅಥವಾ ಕಪಾಟನ್ನು ಸಾಮಾಜಿಕ ಮಾಧ್ಯಮದಲ್ಲಿ ಹಂಚಿಕೊಳ್ಳುವ ಮೂಲಕ ದಿನವನ್ನು ಆಚರಿಸುತ್ತಾರೆ.
ಗ್ರಂಥಾಲಯಗಳ ಇತಿಹಾಸವು ತುಂಬಾ ವಿಶಾಲವಾಗಿದ್ದು, ಗ್ರಂಥಾಲಯ ಇತಿಹಾಸವು ಸ್ವತಃ ಒಂದು ಶೈಕ್ಷಣಿಕ ವಿಭಾಗವಾಗಿದೆ. ಗ್ರಂಥಾಲಯಗಳ ಆರಂಭಿಕ ರೂಪಗಳು ಮೂಲಭೂತವಾಗಿ ದಾಖಲೆಗಳ ಸಂಘಟಿತ ಸಂಗ್ರಹಗಳಾಗಿವೆ. ಮೊದಲ ಗ್ರಂಥಾಲಯಗಳು ಸಾವಿರಾರು ವರ್ಷಗಳ ಹಿಂದಿನವು ಮತ್ತು ಮಣ್ಣಿನ ಮಾತ್ರೆಗಳಲ್ಲಿ ದಾಖಲಿಸಲಾದ ದಾಸ್ತಾನುಗಳು ಮತ್ತು ವಹಿವಾಟುಗಳನ್ನು ಒಳಗೊಂಡಿವೆ. ಕಾಲಾನಂತರದಲ್ಲಿ, ಈ ಫಲಕಗಳು ಧಾರ್ಮಿಕ ಮತ್ತು ಆಡಳಿತಾತ್ಮಕ ದಾಖಲೆಗಳು, ಶಕುನ ಗ್ರಂಥಗಳು, ವೈದ್ಯಕೀಯ ರೋಗನಿರ್ಣಯಗಳು, ಖಗೋಳ ಮತ್ತು ಜ್ಯೋತಿಷ್ಯ ಗ್ರಂಥಗಳು ಇತ್ಯಾದಿಗಳನ್ನು ಒಳಗೊಂಡಂತೆ ವ್ಯಾಪಕ ಶ್ರೇಣಿಯ ವಿಷಯಗಳನ್ನು ಒಳಗೊಂಡಿವೆ.
ಕ್ರಮೇಣ, ಗ್ರಂಥಾಲಯಗಳು ಲಿಖಿತ ದಾಖಲೆಗಳು ಮತ್ತು ಪುಸ್ತಕಗಳನ್ನು ಒಳಗೊಂಡಿದ್ದವು ಮತ್ತು ಸಾಮಾನ್ಯ ರಾಜ್ಯ ಮತ್ತು ಸಾಂಸ್ಥಿಕ ಘಟಕಗಳಾದವು. ಖಾಸಗಿ ಗ್ರಂಥಾಲಯಗಳ ಪರಿಕಲ್ಪನೆಯು ಕ್ರಿ.ಪೂ. ಐದನೇ ಶತಮಾನದ ಸುಮಾರಿಗೆ ಬಂದಿತು. ಪುಸ್ತಕಗಳನ್ನು ಒಳಗೊಂಡಿರುವ ವೈಯಕ್ತಿಕ ಗ್ರಂಥಾಲಯಗಳು ಮೊದಲು ಪ್ರಾಚೀನ ಗ್ರೀಸ್ನಲ್ಲಿ ಪ್ರಾರಂಭವಾದವು ಮತ್ತು ಸಾಮಾನ್ಯವಾಗಿ ವಿಲ್ಲಾಗಳಲ್ಲಿ ಕಂಡುಬರುತ್ತಿದ್ದವು. ಮತ್ತೊಂದೆಡೆ, ಮೊದಲ ಸಾರ್ವಜನಿಕ ಗ್ರಂಥಾಲಯಗಳು ರೋಮನ್ ಸಾಮ್ರಾಜ್ಯದಲ್ಲಿ ಕಾಣಿಸಿಕೊಂಡವು. ಹಿಂದಿನ ಚಕ್ರವರ್ತಿಯನ್ನು ಮೀರಿಸುವ ಪ್ರಯತ್ನದಲ್ಲಿ ಪ್ರತಿಯೊಬ್ಬ ಚಕ್ರವರ್ತಿ ಒಂದು (ಅಥವಾ ಹೆಚ್ಚಿನ) ತೆರೆದನು. ಕಾಲಾನಂತರದಲ್ಲಿ, ಗ್ರಂಥಾಲಯಗಳು ಅವು ಏನು ಸಾಗಿಸುತ್ತವೆ ಮತ್ತು ಅವು ಹೇಗೆ ಕಾರ್ಯನಿರ್ವಹಿಸುತ್ತವೆ ಎಂಬುದನ್ನು ಬದಲಾಯಿಸಿದವು. ಉದಾಹರಣೆಗೆ, ರೋಮನ್ ಸಾಮ್ರಾಜ್ಯದ ಕೆಲವು ರಾಜ ಮತ್ತು ಸಾಂಸ್ಥಿಕ ಗ್ರಂಥಾಲಯಗಳು ವಿದ್ಯಾವಂತ ಸಾರ್ವಜನಿಕರಿಗೆ ಮಾತ್ರ ಪ್ರವೇಶಿಸಬಹುದಾಗಿದೆ. ಪ್ರತಿಯೊಂದು ಗ್ರಂಥಾಲಯದಲ್ಲೂ ಸಾಮಾನ್ಯವಾಗಿ ಕಂಡುಬರುವ ಒಂದು ವಿಷಯವೆಂದರೆ ಶೆಲ್ಫ್ಗಳು! ನೀವು ಅತ್ಯಾಸಕ್ತಿಯ ಓದುಗರಾಗಿರಲಿ ಅಥವಾ ಇಲ್ಲದಿರಲಿ, ವಿಭಿನ್ನ ಶೀರ್ಷಿಕೆಗಳನ್ನು ಓದುವ ಲೈಬ್ರರಿ ಶೆಲ್ಫ್ಗಳ ಮೂಲಕ ಪ್ರಯಾಣಿಸುವುದರಲ್ಲಿ ಏನೋ ಒಂದು ತೃಪ್ತಿ ಇದೆ.

ಸಂಜೆ ಮುಗಿಲು
ಬುಧವಾರ
22.1.2025

ಬ್ರಿಟಿಷ್ ಕೌನ್ಸಿಲ್ ನ ಡಿಜಿಟಲ್ ಗ್ರಂಥಾಲಯ ಪ್ರೀಮಿಯಂ ಸದಸ್ಯತ್ವ

ಬೆಂಗಳೂರು: ಗ್ರಾಮೀಣ ಭಾಗದ ಕರ್ನಾಟಕದಲ್ಲಿ ಸುಧಾರಿತ ಶೈಕ್ಷಣಿಕ ಅವಕಾಶಗಳ ಕಡೆಗೆ ಗಮನಾರ್ಹ ಹೆಜ್ಜೆಯನ್ನಿಡುತ್ತಾ, ಸಾಂಸ್ಕೃತಿಕ ಸಂಬಂಧಗಳು ಮತ್ತು ಶೈಕ್ಷಣಿಕ ಅವಕಾಶಗಳಿಗಾಗಿ ಯುಕೆಯ ಅಂತರರಾಷ್ಟ್ರೀಯ ಸಂಘಟನೆ ಬ್ರಿಟಿಷ್ ಕೌನ್ಸಿಲ್ ಮತ್ತು ಕರ್ನಾಟಕದಲ್ಲಿರುವ ಗ್ರಾಮೀಣ ಅಭಿವೃದ್ಧಿ ಮತ್ತು ಪಂಚಾಯ್ತಿ ರಾಜ್ ಇಲಾಖೆಯು ಯುವ ವಿದ್ಯಾರ್ಥಿಗಳನ್ನು ಸಶಕ್ತಗೊಳಿಸಲು ಒಪ್ಪಂದಕ್ಕೆ ಸಹಿ ಹಾಕಿವೆ. ಈ ಪಾಲುದಾರಿಕೆಯು 10 ಆಯ್ದ ಗ್ರಾಮ ಪಂಚಾಯ್ತಿಯಡಿಯಲ್ಲಿನ ಅರಿವು ಕೇಂದ್ರಗಳಾದ್ಯಂತ 5 ರಿಂದ 12 ವಯಸ್ಸಿನ ಮಕ್ಕಳಿಗಾಗಿ ಇಂಗ್ಲಿಷ್ ಭಾಷೆ ಕಲಿಕೆಯ ಪ್ರವೇಶವನ್ನು ಮಾರ್ಪಡಿಸುವ ಉದ್ದೇಶವನ್ನು ಹೊಂದಿದ್ದು, ಇದು ಅವರ ವೈಯಕ್ತಿಕ ಮತ್ತು ಶೈಕ್ಷಣಿಕ ಅಭಿವೃದ್ಧಿಗಾಗಿ ಅಗತ್ಯ ಕೌಶಲ್ಯಗಳನ್ನು ಸಹ ಒದಗಿಸುತ್ತದೆ. 1ನೆಯ ಹಂತದಲ್ಲಿ ಈ ಪಾಲುದಾರಿಕೆಯು 10 ಆಯ್ದ ಗ್ರಾಮ ಪಂಚಾಯ್ತಿ ಅರಿವು ಕೇಂದ್ರಗಳ 5 ರಿಂದ 12 ವರ್ಷದ ಮಕ್ಕಳಿಗೆ ಇಂಗ್ಲಿಷ್ ಭಾಷೆಯ ಕಲಿಕೆಯನ್ನು ಕ್ರಾಂತಿಕಾರಿಗೊಳಿಸಲು ಬಯಸುತ್ತದೆ. ಬ್ರಿಟಿಷ್ ಕೌನ್ಸಿಲ್ ಜೊತೆಗಿನ ಸಹಯೋಗದಿಂದ ಕರ್ನಾಟಕ ಸರ್ಕಾರವು ಈ ಉಪಕ್ರಮವನ್ನು ರಾಜ್ಯಾದ್ಯಂತದ ಇತರ ಗ್ರಾಮ ಪಂಚಾಯ್ತಿಗಳಿಗೂ ಸಹ ವಿಸ್ತರಿಸುವ ಉದ್ದೇಶವನ್ನು ಹೊಂದಿದೆ, ಈ ಮೂಲಕ ಶೈಕ್ಷಣಿಕ ಯಶಸ್ಸು ಮತ್ತು ವೈಯಕ್ತಿಕ ಬೆಳವಣಿಗೆಗೆಗಾಗಿ ಪ್ರಮುಖ ಕೌಶಲ್ಯಗಳೊಂದಿಗೆ ಸಣ್ಣ ಮಕ್ಕಳನ್ನು ಸಶಕ್ತಗೊಳಿಸಲು ಸಾಧ್ಯವಾಗಿಸಬಹುದು.

ಗ್ರಾಮೀಣ ಅಭಿವೃದ್ಧಿ ಮತ್ತು ಪಂಚಾಯ್ತಿ ರಾಜ್ ಸಚಿವರಾದ ಸನ್ಮಾನ್ಯ ಶ್ರೀ. ಪ್ರಿಯಾಂಕ್ ಖರ್ಗೆ ಅವರು ಈ ಸಹಿ ಹಾಕುವ ಸಮಯದಲ್ಲಿ ಹಾಜರಿದ್ದರು. ಈ ಒಪ್ಪಂದವನ್ನು ಬ್ರಿಟಿಷ್ ಕೌನ್ಸಿಲ್, ದಕ್ಷಿಣ ಭಾರತದ ನಿರ್ದೇಶಕರಾಗಿರುವ ಜನಕ ಪಶುಪನಾಥನ್ ಮತ್ತು ಕರ್ನಾಟಕ ಪಂಚಾಯತ್ ರಾಜ್ ಆಯುಕ್ತೆಯಾದ ಡಾ. ಅರುಂಧತಿ ಚಂದ್ರಶೇಖರ್ ನಡುವೆ ಈ ಒಪ್ಪಂದದ ವಿನಿಮಯವು ಔಪಚಾರಿಕವಾಗಿ ನಡೆಯಿತು. ಇದಲ್ಲದೆ, ಈ ಒಪ್ಪಂದ ವಿನಿಮಯದ ಸಂದರ್ಭದಲ್ಲಿ ಹೆಚ್ಚುವರಿ ಮುಖ್ಯ ಕಾರ್ಯದರ್ಶಿ ಮತ್ತು ಪಂಚಾಯತ್ ರಾಜ್ ಅಭಿವೃದ್ಧಿ ಆಯುಕ್ತರು ಮತ್ತು ಎಸಿಎಸ್ ಶ್ರೀಮತಿ. ಉಮಾ ಮಹಾದೇವನ್, ಅವರು ಸಹ ಉಪಸ್ಥಿತರಿದ್ದರು.

ಗ್ರಾಮೀಣಾಭಿವೃದ್ಧಿ ಮತ್ತು ಪಂಚಾಯತ್ ರಾಜ್ ಸಚಿವರಾದ ಪ್ರಿಯಾಂಕ್ ಖರ್ಗೆ ಅವರು ಮಾತನಾಡಿ, ನಾವು ಶಿಕ್ಷಣದ ಮೂಲಕ ನಮ್ಮ ಗ್ರಾಮೀಣ ಸಮುದಾಯಗಳನ್ನು ಸಶಕ್ತಗೊಳಿಸುವ ಧ್ಯೇಯವನ್ನು ಹೊಂದಿದ್ದೇವೆ. ಬ್ರಿಟಿಷ್ ಕೌನ್ಸಿಲ್ ಜೊತೆಗಿನ ನಮ್ಮ ಪಾಲುದಾರಿಕೆಯಿಂದ ಗ್ರಾಮೀಣ ಕರ್ನಾಟಕದ ಮಕ್ಕಳಲ್ಲಿ ಕೌತುಕತೆಯ ಬೆಳವಣಿಗೆ, ಕೌಶಲ್ಯಗಳ ನಿರ್ಮಾಣ ಮತ್ತು ದೊಡ್ಡ ಅವಕಾಶಗಳ ಲಭ್ಯತೆಯನ್ನು ಖಾತ್ರಿಪಡಿಸುವ ಎಲ್ಲಾ ಉತ್ಕೃಷ್ಟ ಗುಣಮಟ್ಟದ ಕಲಿಕಾ ಸಂಪನ್ಮೂಲಗಳಿಗೆ ಪ್ರವೇಶ ಪಡೆಯುವುದರ ಕಡೆಗೆ ದೊಡ್ಡ ನಿರ್ಣಯಾತ್ಮಕ ಹೆಜ್ಜೆಯನ್ನು ಇಡುತ್ತಿದ್ದೇವೆ. ನಮ್ಮ ಅರಿವು ಕೇಂದ್ರಗಳನ್ನು ಭೌತಿಕ ಮತ್ತು ಡಿಜಿಟಲ್ ಕಲಿಕಾ ಸಾಧನಗಳೊಂದಿಗೆ ಸಶಕ್ತಗೊಳಿಸುವ ಮೂಲಕ, ನಾವು ನಮ್ಮ ರಾಜ್ಯದ ಭವಿಷ್ಯವನ್ನು ರೂಪಿಸುವ ಯುವ ಸಮರ್ಥ ಮನಸ್ಸುಗಳ ಪೀಳಿಗೆಯನ್ನು ಪೋಷಿಸುತ್ತಿದ್ದೇವೆ. ಎಂದರು. ಬ್ರಿಟಿಷ್ ಕೌನ್ಸಿಲ್ ನ ದಕ್ಷಿಣ ಭಾರತದ ನಿರ್ದೇಶಕರಾಗಿರುವ ಜನಕ ಪುಷ್ಪನಥಾನ್ ಅವರು ಮಾತನಾಡಿ, '' ನಾವು ಕರ್ನಾಟಕದೊಂದಿಗೆ ದೀರ್ಘ ಸಮಯದಿಂದ ಉತ್ತಮ ಸಂಬಂಧವನ್ನು ಹೊಂದಿದ್ದೇವೆ ಮತ್ತು ಖಆಕಖ ನೊಂದಿಗಿನ ಈ ಪಾಲುದಾರಿಕೆಯು ರಾಜ್ಯದ ಗ್ರಾಮೀಣ ವಂಚಿತ ಸಮುದಾಯಗಳಲ್ಲಿರುವ ಯುವ ವಿದ್ಯಾರ್ಥಿಗಳನ್ನು ಪೋಷಿಸುವ ನಮ್ಮ ಬದ್ಧತೆಯನ್ನು ಪ್ರದರ್ಶಿಸುತ್ತದೆ. ಭೌತಿಕ ಮತ್ತು ಡಿಜಿಟಲ್, ಎರಡೂ ಕಡೆಗಳಲ್ಲಿ ಪ್ರವೇಶಾವಕಾಶವನ್ನು ನೀಡುವ ಮೂಲಕ, ನಾವು ಆ ಮಕ್ಕಳ ಆತ್ಮವಿಶ್ವಾಸವನ್ನು ಹೆಚ್ಚಿಸುವ ಮತ್ತು ಉತ್ತಮ ಭವಿಷ್ಯವನ್ನು ರೂಪಿಸಿಕೊಳ್ಳಲು ಅಗತ್ಯವಿರುವ ಸರಿಯಾದ ಕೌಶಲ್ಯಗಳನ್ನು ಒದಗಿಸುವ ಉದ್ದೇಶವನ್ನು ಹೊಂದಿದ್ದೇವೆ. ಕರ್ನಾಟಕ ಸರ್ಕಾರದೊಂದಿಗಿನ ನಮ್ಮ ಸಹಯೋಗವು ಜೀವನವನ್ನು ಪರಿವರ್ತಿಸುವ ಮತ್ತು ಮುಂದಿನ ಪೀಳಿಗೆಯನ್ನು ಸಶಕ್ತಗೊಳಿಸುವ ನಮ್ಮಿಬ್ಬರ ದೃಷ್ಟಿಕೋನವನ್ನು ಒತ್ತಿಹೇಳುತ್ತದೆ.'' ಎಂದರು.

ಡಬ್ಲ್ಯೂಎಚ್‌ಒಗೆ ಬೆಂಬಲ ಘೋಷಿಸಿದ ಚೀನಾ

ಬೀಜಿಂಗ್: ವಿಶ್ವಸಂಸ್ಥೆಯ ಆರೋಗ್ಯ ಸಂಸ್ಥೆಯಿಂದ ಅಮೆರಿಕ ಹಿಂದೆ ಸರಿಯುವುದಾಗಿ ನೂತನ ಅಧ್ಯಕ್ಷ ಡೊನಾಲ್ಡ್ ಟ್ರಂಪ್ ಘೋಷಿಸಿದ ಬೆನ್ನಲ್ಲೇ, ಚೀನಾವು ತನ್ನ ಬೆಂಬಲವನ್ನು ಪ್ರಕಟಿಸಿದೆ.ಅಮೆರಿಕದ ಅಧ್ಯಕ್ಷರಾಗಿ ಟ್ರಂಪ್ ಸೋಮವಾರ ಪ್ರಮಾಣವಚನ ಸ್ವೀಕರಿಸಿದ ಕೂಡಲೇ, ಅಮೆರಿಕವು ಡಬ್ಲ್ಯುಎಚ್‌ಒನಿಂದ ಹೊರಬರುವ ಕಾರ್ಯಕಾರಿ ಆದೇಶಕ್ಕೆ ಸಹಿ ಹಾಕಿದರು. ಇದು ಐದು ವರ್ಷಗಳ ಅಂತರದಲ್ಲಿ ಅಮೆರಿಕವು ಎರಡನೇ ಬಾರಿಗೆ ಡಬ್ಲ್ಯೂಎಚ್‌ಒದಿಂದ ಹಿಂದೆ ಸರಿದಂತಾಗಿದೆ.ಟ್ರಂಪ್ ಅವರ ಈ ನಿರ್ಧಾರ ಹೊರಬಿದ್ದ ಬಳಿಕ, ಚೀನಾವು ತನ್ನ ಬೆಂಬಲವನ್ನು ದೃಢಪಡಿಸಿದೆ. ಚೀನಾದ ವಿದೇಶಾಂಗ ಸಚಿವಾಲಯದ ವಕ್ತಾರ ಗುವೊ ಜಿಯಾಕುನ್ ಮಾತನಾಡಿ, ವಿಶ್ವ ಆರೋಗ್ಯ ಸಂಸ್ಥೆಗೆ ತಮ್ಮ ಬೆಂಬಲವನ್ನು ಮುಂದುವರಿಸಲಾಗುವುದು ಎಂದು ಹೇಳಿದರು. ಜಾಗತಿಕ ಸಾರ್ವಜನಿಕ ಆರೋಗ್ಯ ಕ್ಷೇತ್ರದಲ್ಲಿ ಡಬ್ಲ್ಯೂಎಚ್‌ಒ ಅಧಿಕೃತ ಅಂತಾರಾಷ್ಟ್ರೀಯ ಸಂಸ್ಥೆಯಾಗಿದೆ. ಅದರ ಪ್ರಾಮುಖ್ಯತೆಯನ್ನು ಹೆಚ್ಚಿಸಬೇಕೇ ಹೊರತು, ಅದನ್ನು ದುರ್ಬಲಗೊಳಿಸಬಾರದು ಎಂದು ಗುವೊ ತಿಳಿಸಿದ್ದಾರೆ. ಟ್ರಂಪ್ ಹಿಂದಿನಿಂದಲೂ WHO ಅನ್ನು ಟೀಕಿಸುತ್ತಿದ್ದಾರೆ. ತಮ್ಮ ಮೊದಲ ಅವಧಿಯ ಆಡಳಿತದಲ್ಲಿ ವಿಶ್ವ ಆರೋಗ್ಯ ಸಂಸ್ಥೆಯಿಂದ ಅಮೆರಿಕವನ್ನು ಹಿಂತೆಗೆದುಕೊಂಡಿದ್ದರು. ಬಳಿಕ ಬಂದ ಜೋ ಬೈಡನ್ ಟ್ರಂಪ್ ಅವರ ನಿರ್ಧಾರವನ್ನು ರದ್ದುಗೊಳಿಸಿದ್ದರು.

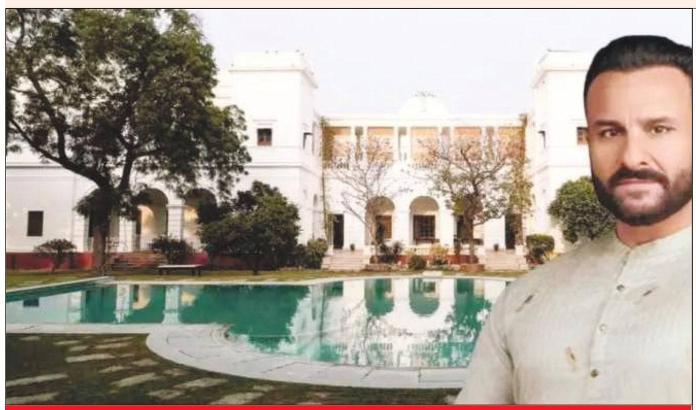

ಪಟೌಡಿ ಕುಟುಂಬದ 15,000 ಕೋಟಿ ಮೌಲ್ಯದ ಆಸ್ತಿ ಸರ್ಕಾರದ ಸ್ವಾಧೀನಕ್ಕೆ

ಭೋಪಾಲ್: ಭೋಪಾಲ್‌ನಲ್ಲಿರುವ ಪಟೌಡಿ ಕುಟುಂಬದ 15 ಸಾವಿರ ಕೋಟಿ ರೂಪಾಯಿ ಮೌಲ್ಯದ ಆಸ್ತಿ ಈಗ ಸರ್ಕಾರದ ಸ್ವಾಧೀನಕ್ಕೆ ಬರಬಹುದು. ಶತ್ರು ಆಸ್ತಿ ಕಾಯ್ದೆಯಡಿ ಈ ಆಸ್ತಿ ಸರ್ಕಾರಕ್ಕೆ ಸೇರಬಹುದು. 2015 ರಿಂದ ಭೋಪಾಲ್‌ನಲ್ಲಿ ಐತಿಹಾಸಿಕ ರಾಜಪ್ರಭುತ್ವದ ಆಸ್ತಿಗಳ ಮೇಲೆ ನಿಷೇಧ ಹೇರಲಾಗಿದೆ. ಮೇಲ್ಮನವಿ ಪ್ರಾಧಿಕಾರದ ಮುಂದೆ ತಮ್ಮ ವಾದ ಮಂಡಿಸಲು ಪಟೌಡಿ ಕುಟುಂಬಕ್ಕೆ ಹೈಕೋರ್ಟ್ ಕಾಲಾವಕಾಶ ನೀಡಿತ್ತು. ಆದರೆ ಪಟೌಡಿ ಕುಟುಂಬ ನಿಗದಿತ ಸಮಯದಲ್ಲಿ ತಮ್ಮ ಪರವಾಗಿ ವಾದ ಮುಂದಿಡಲಿಲ್ಲ. ಇದೀಗ ಈ ಆದೇಶವನ್ನು ವಿಭಾಗೀಯ ಪೀಠದಲ್ಲಿ ಪ್ರಶ್ನಿಸಲು ಕುಟುಂಬಕ್ಕೆ ಅವಕಾಶವಿದೆ.

ಪಟೌಡಿ ಕುಟುಂಬದ 15,000 ಕೋಟಿ ರೂಪಾಯಿ ಮೌಲ್ಯದ ಆಸ್ತಿಯ ಮೇಲಿನ ಸ್ಟೇ ಹಿಂದಕ್ಕೆ : 2015 ರಿಂದ ಭೋಪಾಲ್ ರಾಜ್ಯದ ಐತಿಹಾಸಿಕ ಆಸ್ತಿಗಳ ಮೇಲಿನ ತಡೆಯನ್ನು ತೆಗೆದುಹಾಕಲಾಗಿದೆ. ಮಧ್ಯಪ್ರದೇಶ ಹೈಕೋರ್ಟ್ (ಜಬಲ್ಪುರ್) ನಟ ಸೈಫ್ ಅಲಿ ಖಾನ್, ತಾಯಿ ಶರ್ಮಿಳಾ ಟ್ಯಾಗೋರ್, ಸಹೋದರಿಯರಾದ ಸೋಹಾ ಮತ್ತು ಸಬಾ ಅಲಿ ಖಾನ್ ಮತ್ತು ಪಟೌಡಿ ಅವರ ಸಹೋದರಿ ಸಬಿಹಾ ಸುಲ್ತಾನ್ ಅವರು ಶತ್ರು ಆಸ್ತಿ ಪ್ರಕರಣದಲ್ಲಿ ಮೇಲ್ಮನವಿ ಪ್ರಾಧಿಕಾರದ ಮುಂದೆ ತಮ್ಮ ವಾದವನ್ನು ಮಂಡಿಸುವಂತೆ ಸೂಚಿಸಿದೆ. ನ್ಯಾಯಾಲಯದ ಆದೇಶದ ನಂತರ, ಈ ವಿಚಾರ ಈಗ ಇತ್ಯರ್ಥಗೊಂಡಿದ್ದು, ತಡೆಯಾಜ್ಞೆ ಹಿಂಪಡೆಯಲಾಗಿದೆ.

30 ದಿನಗಳೊಳಗೆ ಮೇಲ್ಮನವಿ ಪ್ರಾಧಿಕಾರದ ಮುಂದೆ ತಮ್ಮ ವಾದವನ್ನು ಹಾಜರುಪಡಿಸುವಂತೆ ನ್ಯಾಯಮೂರ್ತಿ ವಿವೇಕ್ ಅಗರ್ವಾಲ್ ಅವರ ಏಕ ಪೀಠವು ಸೂಚಿಸಿದೆ. ಆದರೆ ಪಟೌಡಿ ಕುಟುಂಬ ನಿಗದಿತ ಸಮಯದೊಳಗೆ ತಮ್ಮ ಪರವಾಗಿ ಯಾವುದೇ ವಾದವನ್ನು ಮಂಡಿಸಲಿಲ್ಲ. ಅವಧಿ ಈಗ ಕೊನೆಗೊಂಡಿದ್ದು, ಕುಟುಂಬದವರು ಯಾವುದೇ ಹಕ್ಕು ಮಂಡಿಸಿಲ್ಲ. ಈಗ ಈ ಆದೇಶವನ್ನು ವಿಭಾಗೀಯ ಪೀಠದಲ್ಲಿ ಪ್ರಶ್ನಿಸುವುದು ಕುಟುಂಬಕ್ಕೆ ಉಳಿದಿರುವ ಏಕೈಕ ಆಯ್ಕೆಯಾಗಿದೆ.

ಟ್ರಂಪ್ ಆಡಳಿತದ ಮೊದಲ ಕ್ವಾಡ್ ಸಭೆಯಲ್ಲಿ ಸಚಿವ ಎಸ್. ಜೈಶಂಕರ್ ಭಾಗಿ

ವಾಷಿಂಗ್ಟನ್: ಅಮೆರಿಕದ 47ನೇ ಅಧ್ಯಕ್ಷರಾಗಿ ಡೊನಾಲ್ಡ್ ಟ್ರಂಪ್ ಪ್ರಮಾಣ ವಚನ ಸ್ವೀಕರಿಸಿದ ಒಂದು ದಿನದ ನಂತರ ವಾಷಿಂಗ್ಟನ್ ಡಿಸಿಯಲ್ಲಿ ನಡೆದ ಕ್ವಾಡ್ ವಿದೇಶಾಂಗ ಸಚಿವರ ಸಚಿವರ ಸಭೆಯಲ್ಲಿ ಭಾರತದ ವಿದೇಶಾಂಗ ವ್ಯವಹಾರಗಳ ಸಚಿವ ಎಸ್. ಜೈಶಂಕರ್ ಭಾಗವಹಿಸಿದ್ದರು.

ಆಸ್ಟ್ರೇಲಿಯಾ, ಜಪಾನ್ ಮತ್ತು ಅಮೆರಿಕದ ವಿದೇಶಾಂಗ ಸಚಿವರೊಂದಿಗೆ ಟ್ರಂಪ್ ಅಧಿಕಾರಕ್ಕೆ ಬಂದ ನಂತರ ನಡೆದ ಮೊದಲ ಕ್ವಾಡ್ ಸಭೆ ಇದಾಗಿದೆ.

ಇದೇ ವೇಳೆ ಟ್ರಂಪ್ ಆಡಳಿತದಲ್ಲಿ ಹೊಸದಾಗಿ ನೇಮಕಗೊಂಡ ಅಮೆರಿಕದ ವಿದೇಶಾಂಗ ಕಾರ್ಯದರ್ಶಿ ಮಾರ್ಕೊ ರೂಬಿಯೊ ಹಾಗೂ ರಾಷ್ಟ್ರೀಯ ಭದ್ರತಾ ಸಲಹೆಗಾರ ಮೈಕ್ ವಾಲ್ಟ್ ಅವರೊಂದಿಗೆ ಸಭೆ ನಡೆಸಿದರು. ಜೊತೆಗೆ ಕ್ವಾಡ್ ಸಭೆ ಆಯೋಜಿಸಿದ್ದಕ್ಕಾಗಿ ರೂಬಿಯೊ ಅವರಿಗೆ ಧನ್ಯವಾದ ತಿಳಿಸಿದರು. ಕ್ವಾಡ್ ಇಂಡೋ-ಪೆಸಿಫಿಕ್ ಪ್ರದೇಶದಲ್ಲಿ ಶಾಂತಿ ಮತ್ತು ಕಾನೂನು ಮತ್ತು ಸುವ್ಯವಸ್ಥೆಯನ್ನು ಕಾಪಾಡುವ ಗುರಿ ಹೊಂದಿರುವ ನಾಲ್ಕು (ಭಾರತ, ಅಮೆರಿಕ. ಜಪಾನ್, ಆಸ್ಟ್ರೇಲಿಯಾ) ದೇಶಗಳ ಗುಂಪಾಗಿದೆ.

ಸ್ಥಿರ ಮತ್ತು ಸಮೃದ್ಧ ಇಂಡೊ-ಫೆಸಿಫಿಕ್ ರಾಷ್ಟ್ರಗಳ ನಿರ್ಮಾಣ, ಮಿತ್ರ ರಾಷ್ಟ್ರಗಳೊಂದಿಗೆ ಕೆಲಸ ಮಾಡುವ ಕುರಿತು ಚರ್ಚಿಸಲಾಯಿತು. ಕ್ವಾಡ್ ಜಾಗತಿಕ ಒಳಿತಿಗಾಗಿ ಒಂದು ಶಕ್ತಿಯಾಗಿ ಮುಂದುವರಿಯಲಿದೆ ಎನ್ನುವ ಸಂದೇಶವನ್ನು ಈ ಸಭೆ ನೀಡಲಿದೆ ಎಂದು ರೂಬಿಯೊ ವಾಹಿನಿಯೊಂದಕ್ಕೆ ತಿಳಿಸಿದರು.

ಎಂಕೆ ಗೌತಮ್, ಚೈತ್ರಾರನ್ನು ಗೌರವಿಸಿದ ಹೆಚ್‌ಡಿಕೆ

ನವದೆಹಲಿ: 2025ರ ಪುರುಷರ ಹಾಗೂ ಮಹಿಳಾ ಖೋ ಖೋ ವಿಶ್ವಕಪ್‌ನಲ್ಲಿ ಅತ್ಯುತ್ತಮ ಆಟವಾಡಿ ಭಾರತ ತಂಡವು ವಿಶ್ವ ಚಾಂಪಿಯನ್ ಆಗಿ ಹೊರಹೊಮ್ಮುವಲ್ಲಿ ಪ್ರಮುಖ ಪಾತ್ರ ವಹಿಸಿದ ಕರ್ನಾಟಕದ ಎಂಕೆ ಗೌತಮ್ ಹಾಗೂ ಚೈತ್ರಾ ಅವರನ್ನು ಕೇಂದ್ರದ ಬೃಹತ್ ಕೈಗಾರಿಕೆ ಮತ್ತು ಉಕ್ಕು ಖಾತೆ ಸಚಿವ ಹೆಚ್‌ಡಿ ಕುಮಾರಸ್ವಾಮಿ ಸನ್ಮಾನಿಸಿ ಗೌರವಿಸಿದರು.

ನವದೆಹಲಿಯ ಬೃಹತ್ ಕೈಗಾರಿಕೆ ಸಚಿವಾಲಯಕ್ಕೆ ಆಟಗಾರರಾದ ಎಂ.ಕೆ.ಗೌತಮ್ ಹಾಗೂ ಚೈತ್ರಾ, ಮತ್ತವರ ಕೋಚ್‌ಗಳಾದ ಸುಮಿತ್ ಭಾಟಿಯಾ ಹಾಗೂ ತಂಡದ ಮ್ಯಾನೇಜರ್ ರಾಜಕುಮಾರಿ ಅವರನ್ನು ಬರಮಾಡಿಕೊಂಡ ಸಚಿವರು, ಎಲ್ಲರನ್ನೂ ಗೌರವಪೂರ್ವಕವಾಗಿ ಸನ್ಮಾನಿಸಿದರು. ಗೌತಮ್, ಚೈತ್ರಾ ಇಬ್ಬರಿಗೂ ಶುಭ ಕೋರಿದ ಸಚಿವರು, ಭಾರತದ ಪುರುಷರು ಮತ್ತು ಮಹಿಳೆಯರ ಖೋ ಖೋ ವಿಶ್ವಕಪ್ ತಂಡದಲ್ಲಿ ಅಮೋಘ ಆಟವನ್ನಾಡಿ ಭಾರತವನ್ನು ಗೆಲ್ಲಿಸುವಲ್ಲಿ ಪ್ರಮುಖ ಪಾತ್ರ ವಹಿಸಿದ ನಿಮ್ಮಿಬ್ಬರಿಗೂ ನನ್ನ ಅಭಿನಂದನೆಗಳು. ಕರ್ನಾಟಕದ ಗರಿಮೆಯನ್ನು ನೀವು ಹೆಚ್ಚಿಸಿದ್ದೀರಿ. ಮುಂದಿನ ದಿನಗಳಲ್ಲಿ ಇನ್ನಷ್ಟು ಎತ್ತರದ ಸಾಧನೆಗಳನ್ನು ಮಾಡಿ ಎಂದು ಶುಭಹಾರೈಸಿದರು. ಕನ್ನಡ ನೆಲದ ಗ್ರಾಮೀಣ ಮಕ್ಕಳಿಬ್ಬರೂ ಇಂದು ಭಾರತಾಂಬೆಯ ಕೀರ್ತಿ ಪತಾಕೆಯನ್ನು ಮುಗಿಲೆತ್ತರಕ್ಕೆ ಹಾರಿಸಿದ್ದಾರೆ. ಮಾತ್ರವಲ್ಲದೆ, ಕನ್ನಡಮ್ಮನ ಕೀರ್ತಿ ಕಿರೀಟಕ್ಕೆ ಮತ್ತಷ್ಟು ಗರಿಗಳನ್ನು ಪೇರಿಸಿ ನಮ್ಮ ಸಂತಸವನ್ನು ಇಮ್ಮಡಿಗೊಳಿಸಿದ್ದಾರೆ. ಇಬ್ಬರಿಗೂ ಶುಭವಾಗಲಿ ಎಂದರು. ಎಂಕೆ ಗೌತಮ್ ಅವರು ಮಂಡ್ಯ ಜಿಲ್ಲೆಯ ಮದ್ದೂರು ತಾಲೂಕಿನ ಡಿ.ಮಲ್ಲೀಗೆರೆ ಗ್ರಾಮದವರು ಹಾಗೂ ಚೈತ್ರಾ ಅವರು ಚಾಮರಾಜನಗರ ಜಿಲ್ಲೆಯ ಟಿ.ನರಸೀಪುರ ತಾಲೂಕಿನ ಕುರುಬೂರು ಗ್ರಾಮದವರು. ಗ್ರಾಮೀಣ ಮಕ್ಕಳು ಹೆಚ್ಚು ಪ್ರಮಾಣದಲ್ಲಿ ಕ್ರೀಡಾ ಕ್ಷೇತ್ರಕ್ಕೆ ಬರಬೇಕು. ನಮ್ಮಿಂದ ಸಾಧ್ಯ ಆಗುವಷ್ಟು ಪ್ರೋತ್ಸಾಹ ನೀಡುತ್ತೇವೆ ಎಂದರು.

ಮಲಯಾಳಂ ಚಿತ್ರರಂಗದಲ್ಲಿ ಲೈಂಗಿಕ ಕಿರುಕುಳ: ಹೇಳಿಕೆ ನೀಡಿದ ಸಂತ್ರಸ್ತೆಯರ ದಿಟ್ಟತನಕ್ಕೆ ಸುಪ್ರೀಂ ಶ್ಲಾಘನೆ

ತಿರುವನಂತಪುರ: ವೈಯಕ್ತಿಕವಾಗಿ ಹಾಗೂ ವೃತ್ತಿಪರವಾಗಿ ಭಾರೀ ಬೆಲೆ ತೆರಬೇಕಾದ ಅಪಾಯವಿದ್ದರೂ, ಅದನ್ನು ಲೆಕ್ಕಿಸದೆ ಕೇರಳದ ಚಲನಚಿತ್ರೋದ್ಯಮದಲ್ಲಿ ನಡೆಯುತ್ತಿದೆಯೆನ್ನಲಾದ ಲೈಂಗಿಕ ಕಿರುಕುಳದ ಬಗ್ಗೆ ದೂರು ನೀಡಿದ ಮಹಿಳೆಯರ ದಿಟ್ಟತನವನ್ನು ಸುಪ್ರೀಂಕೋರ್ಟ್ ಮಂಗಳವಾರ ಶ್ಲಾಘಿಸಿದೆ. ಆದರೆ, ಲೈಂಗಿಕ ಕಿರುಕುಳದ ಬಗ್ಗೆ ಮೌನವಹಿಸಲು ಬಯಸಿರುವ ಮಹಿಳೆಯರ ಭಾವನೆಗಳನ್ನು ಕೂಡಾ ತನಿಖಾ ಸಂಸ್ಥೆಗಳು ಗೌರವಿಸಬೇಕೆಂದು ಅದು ಹೇಳಿದೆ.ಮಲಯಾಳ ಚಿತ್ರರಂಗದಲ್ಲಿ ಲೈಂಗಿಕ ಕಿರುಕುಳದ ಆರೋಪಗಳ ತನಿಖೆ ನಡೆಸಿದ ನ್ಯಾಯಮೂರ್ತಿ ಹೇಮಾ ಸಮಿತಿಯ ಮುಂದೆ ವಿಷಯ ಬಹಿರಂಗಪಡಿಸಿದ ಮತ್ತು ಆನಂತರ ರಾಜ್ಯ ಸರಕಾರ ನೇಮಿಸಿದ ವಿಶೇಷ ತನಿಖಾ ತಂಡದ ಮುಂದೆ ಹೇಳಿಕೆಗಳನ್ನು ನೀಡಿದ ಸಂತ್ರಸ್ತೆಯರು ಹಾಗೂ ಸಾಕ್ಷಿಗಳನ್ನು ನ್ಯಾಯಮೂರ್ತಿ ವಿಕ್ರಮ್ ನಾಥ್, ಸಂಜಯ್ ಕರೋಲ್ ಹಾಗೂ ಸಂದೀಪ್ ಮೆಹ್ತಾ ಅವರನ್ನೊಳಗೊಂಡ ತ್ರಿಸದಸ್ಯ ನ್ಯಾಯಪೀಠ ಪ್ರಶಂಸಿಸಿತು. ಇದರಿಂದಾಗಿ ವಿವಿಧ ಪ್ರಕರಣಗಳಿಗೆ ಸಂಬಂಧಿಸಿ 25ಕ್ಕೂ ಅಧಿಕ ಎಫ್‌ಐಆರ್‌ಗಳನ್ನು ದಾಖಲಿಸಲಾಯಿತೆಂದು ಅವರು ಹೇಳಿದರು. ಎಲ್ಲಾ ರೀತಿಯ ಅಡೆತಡೆಗಳನ್ನು ಮೀರಿ, ಈ ಮಹಿಳೆಯರು ಮುಂದೆ ಬಂದು ಸಾಕ್ಷ್ಯ ನುಡಿದಿದ್ದಾರೆಂದು ನ್ಯಾಯಮೂರ್ತಿ ಮೆಹ್ತಾ ತಿಳಿಸಿದರು.

ತಿರುಪತಿ ಅನ್ನಪ್ರಸಾದದಲ್ಲಿ ಮಸಾಲೆ ವಡೆ ಸೇರ್ಪಡೆ

ತಿರುಮಲ: ವಿಶ್ವವಿಖ್ಯಾತ ತಿರುಪತಿ ತಿಮ್ಮಪ್ಪನ ಸನ್ನಿಧಿಯಲ್ಲಿ ಭಕ್ತರಿಗೆ ನೀಡಲಾಗುವ ಅನ್ನದಾಸೋಹದಲ್ಲಿ ಮಸಾಲೆ ವಡೆಯನ್ನು ಹೊಸದಾಗಿ ಸೇರ್ಪಡೆ ಮಾಡಲಾಗಿದೆ. ಮೊದಲ ದಿನವಾದ ಮಂಗಳವಾರ 5 ಸಾವಿರ ಭಕ್ತರಿಗೆ ವಡೆಯನ್ನು ಊಣ ಬಡಿಸಲಾಗಿದೆ. ತಿರುಪತಿ ತಿರುಮಲ ದೇವಸ್ಥಾನ (ಟಿಟಿಡಿ) ಮಂಡಳಿಯು ದಕ್ಷಿಣ ಭಾರತದ ರುಚಿಕರ ಖಾದ್ಯವಾದ ಮಸಾಲೆ ವಡೆಯನ್ನು ಭಕ್ತರಿಗೆ ಅನ್ನಪ್ರಸಾದದಲ್ಲಿ ನೀಡುವ ಬಗ್ಗೆ ಯೋಚಿಸಿತ್ತು. ಅದರಂತೆ ಇಂದು ಅನ್ನಪ್ರಸಾದದ ಜೊತೆಗೆ ಸಂತರ್ಪಣೆ ಮಾಡಲಾಗಿದೆ. ಭಕ್ತರ ದಾಸೋಹದಲ್ಲಿ ಮಸಾಲೆ ವಡೆಯನ್ನು ಮುಂದುವರಿಸಬೇಕೆ ಬೇಡವೇ ಎಂಬುದನ್ನು ತಿಳಿಯಲು ಇನ್ನಷ್ಟು ದಿನ ಈ ಬಗ್ಗೆ ಅಭಿಪ್ರಾಯ ಸಂಗ್ರಹಿಸಲಾಗುವುದು ಎಂದು ಟಿಟಿಡಿ ತಿಳಿಸಿದೆ. ಮೊದಲ ದಿನ ವಡೆ ಸವಿದ ಭಕ್ತರು ಅದರ ಗುಣಮಟ್ಟದ ಬಗ್ಗೆ ತೃಪ್ತಿ ವ್ಯಕ್ತಪಡಿಸಿದರು. ಮಸಾಲೆ ವಡೆಯ ನೀಡಿದ್ದನ್ನು ಸ್ವಾಗತಿಸಿ, ಇದು ಊಟದ ರುಚಿಯನ್ನು ಮತ್ತಷ್ಟು ಹೆಚ್ಚಿಸಿದೆ ಎಂದು ತಿಳಿಸಿದ್ದಾಗಿ ಅಧಿಕಾರಿಗಳು ಹೇಳಿದ್ದಾರೆ. ಜನವರಿ 10 ರಿಂದ 19 ರ ನಡುವೆ ವೈಕುಂಠ ದ್ವಾರದಲ್ಲಿ 6.83 ಲಕ್ಷ ಭಕ್ತರು ತಿಮ್ಮಪ್ಪನ ದರ್ಶನ ಪಡೆದಿದ್ದಾರೆ. ಈ ಅವಧಿಯಲ್ಲಿ ಟಿಟಿಡಿ 34.43 ಕೋಟಿ ರೂಪಾಯಿ ಹುಂಡಿ ಆದಾಯ ಪಡೆದಿದೆ. 1,13,132 ಭಕ್ತರು ತಮ್ಮ ಆಚರಣೆಯ ಭಾಗವಾಗಿ ಮುಡಿ ನೀಡಿದ್ದಾರೆ ಎಂದು ಟಿಟಿಡಿ ಅಧಿಕಾರಿಗಳು ಮಾಹಿತಿ ನೀಡಿದ್ದಾರೆ.

ಬ್ರಿಕ್ಸ್ ರಾಷ್ಟ್ರಗಳಿಗೆ ಟ್ರಂಪ್ ಬೆದರಿಕೆ

ವಾಷಿಂಗ್ಟನ್: ಯಾವುದೇ ವಹಿವಾಟಿನಲ್ಲಿ ಅಮೆರಿಕನ್ ಡಾಲರ್ ಕರೆನ್ಸಿಯನ್ನು ಬದಲಿಸಲು ಪ್ರಯತ್ನಿಸಿದರೆ ಶೇಕಡಾ 100 ರಷ್ಟು ತೆರಿಗೆಯನ್ನು ವಿಧಿಸಬೇಕಾಗುತ್ತದೆ ಎಂದು ಭಾರತ ಸೇರಿದಂತೆ ಹಲವು ರಾಷ್ಟ್ರಗಳು ಇರುವ ಬ್ರಿಕ್ಸ್ (ಃಖಖಅಖ) ಗುಂಪಿಗೆ ನೂತನ ಅಧ್ಯಕ್ಷ ಡೊನಾಲ್ಡ್ ಟ್ರಂಪ್ ಮತ್ತೊಮ್ಮೆ ಎಚ್ಚರಿಕೆ ನೀಡಿದ್ದಾರೆ.

ಅಮೆರಿಕದ 47 ನೇ ಅಧ್ಯಕ್ಷರಾಗಿ ಸೋಮವಾರ ಪ್ರಮಾಣ ವಚನ ಸ್ವೀಕರಿಸಿದ ಬಳಿಕ ಮಾತನಾಡಿದ ಟ್ರಂಪ್, ಬ್ರಿಕ್ಸ್ ರಾಷ್ಟ್ರಗಳು ಜಾಗತಿಕ ವಹಿವಾಟಿನಲ್ಲಿ ಡಾಲರ್ ಕರೆನ್ಸಿಯ ಬದಲಿಗೆ ತಮ್ಮದೇ ಕರೆನ್ಸಿ ಅಥವಾ ಹೊಸದಾದ ಕರೆನ್ಸಿ ರೂಪಿಸಲು ಬಯಸಿದರೆ ತಪ್ಪೇನಿಲ್ಲ. ಆದರೆ, ಅಮೆರಿಕದೊಂದಿಗೆ ಆ ರಾಷ್ಟ್ರಗಳು ನಡೆಸುವ ವಹಿವಾಟುಗಳಿಗೆ ಶೇಕಡಾ 100 ರಷ್ಟು ಸುಂಕವನ್ನು ಕಟ್ಟಬೇಕಾಗುತ್ತದೆ ಎಂದು ಹೇಳಿದ್ದಾರೆ. ಇದಲ್ಲದೇ, ಒಂದು ಹೆಜ್ಜೆ ಮುಂದೆ ಹೋಗಿ, ಜಾಗತಿಕ ವ್ಯಾಪಾರದಲ್ಲಿ ಡಾಲರ್ ಬದಲಿಗೆ ಬೇರೆ ಕರೆನ್ಸಿಯನ್ನು ಬಳಸಲು ಕ್ರಮವಲ್ಲ, ಯೋಚಿಸುವ ರಾಷ್ಟ್ರಗಳ ಮೇಲೆ ಶೇಕಡಾ 100 ರಷ್ಟು ತೆರಿಗೆ ಹಾಕದೇ ಬಿಡುವುದಿಲ್ಲ ಎಂದು ಖಡಕ್ ಸಂದೇಶ ರವಾನಿಸಿದ್ದಾರೆ.

ಅಮೆರಿಕವು ಡಾಲರ್ ಹೊರತಾಗಿ ಯಾವುದೇ ಕರೆನ್ಸಿಯನ್ನು ಬೆಂಬಲಿಸುವುದಿಲ್ಲ. ಅಮೆರಿಕದ ಆರ್ಥಿಕತೆಯಲ್ಲಿ ಯಾವುದೇ ರಾಷ್ಟ್ರಗಳು ಮುಂದುವರಿಯಲು ಬಯಸಿದಲ್ಲಿ ನಮ್ಮ ಕರೆನ್ಸಿಯಲ್ಲೇ ವಹಿವಾಟು ನಡೆಸಬೇಕು. ಇಲ್ಲವಾದಲ್ಲಿ ಅಂತಹ ರಾಷ್ಟ್ರಗಳ ವಿರುದ್ಧ 'ಸುಂಕ ಶಿಕ್ಷೆ' ಜಾರಿ ಖಂಡಿತ ಎಂದು ಹೇಳಿದ್ದಾರೆ. ಇದೇ ಹೇಳಿಕೆಯನ್ನು ಡಿಸೆಂಬರ್‌ನಲ್ಲೂ ಟ್ರಂಪ್ ನೀಡಿದ್ದರು.

ಟರ್ಕಿ ಸ್ಕೀ ರೆಸಾರ್ಟ್‌ನಲ್ಲಿ ಅಗ್ನಿ ದುರಂತ; 66 ಮಂದಿ ಸಜೀವ ದಹನ

ಟರ್ಕಿ: ಟರ್ಕಿಯ ಜನಪ್ರಿಯ ಸ್ಕೀ ರೆಸಾರ್ಟ್ನ ಹೋಟೆಲ್ನಲ್ಲಿ ಸಂಭವಿಸಿದ ಬೆಂಕಿಯಲ್ಲಿ ಕನಿಷ್ಠ 66 ಜನರು ಸಾವನ್ನಪ್ಪಿದ್ದಾರೆ ಎಂದು ಟರ್ಕಿಯ ಆಂತರಿಕ ಸಚಿವರು ತಿಳಿಸಿದ್ದಾರೆ.

ಮಂಗಳವಾರ ಮುಂಜಾನೆ ಸಂಭವಿಸಿದ ದುರಂತದಲ್ಲಿ ಕನಿಷ್ಠ 51 ಜನರು ಗಾಯಗೊಂಡಿದ್ದಾರೆ ಎಂದು ಅಲಿ ಯೆರ್ಲಿಕಾಯಾ ಹೇಳಿದರು.

'ನಾವು ತೀವ್ರ ನೋವಿನಲ್ಲಿದ್ದೇವೆ. ದುರದೃಷ್ಟವಶಾತ್ ಈ ಹೋಟೆಲ್ನಲ್ಲಿ ಸಂಭವಿಸಿದ ಬೆಂಕಿಯಲ್ಲಿ ನಾವು 66 ಜೀವಗಳನ್ನು ಕಳೆದುಕೊಂಡಿದ್ದೇವೆ'' ಎಂದು ಯೆರ್ಲಿಕಾಯ ಸ್ಥಳವನ್ನು ಪರಿಶೀಲಿಸಿದ ನಂತರ ಸುದ್ದಿಗಾರರಿಗೆ ತಿಳಿಸಿದರು.

ಗಾಯಗೊಂಡವರಲ್ಲಿ ಕನಿಷ್ಠ ಒಬ್ಬರ ಸ್ಥಿತಿ ಗಂಭೀರವಾಗಿದೆ ಎಂದು ಆರೋಗ್ಯ ಸಚಿವ ಕೆಮಾಲ್ ಮೆಮಿಸೊಗ್ಲು ಹೇಳಿದ್ದಾರೆ.

ಇಂಡೋನೇಷ್ಯಾದಲ್ಲಿ ಭೀಕರ ಭೂಕುಸಿತ: 16 ಮಂದಿ ಸಾವು

ಇಂಡೋನೇಷ್ಯಾ: ಇಂಡೋನೇಷ್ಯಾದ ಮಧ್ಯ ಜಾವಾ ಪ್ರಾಂತ್ಯದಲ್ಲಿ ಸಂಭವಿಸಿದ ಭೂಕುಸಿತದಲ್ಲಿ ಕನಿಷ್ಠ 16 ಜನರು ಸಾವನ್ನಪ್ಪಿದ್ದಾರೆ ಮತ್ತು 10 ಜನರು ಗಾಯಗೊಂಡಿದ್ದಾರೆ ಎಂದು ಸರ್ಕಾರಿ ಅಧಿಕಾರಿಗಳು ತಿಳಿಸಿದ್ದಾರೆ.

ಪೆಕಲೋಂಗನ್ ನಗರದಲ್ಲಿ ಭೂಕುಸಿತವು ಭಾರಿ ಮಳೆಯಿಂದಾಗಿ ಪ್ರಚೋದಿಸಲ್ಪಟ್ಟಿದೆ ಎಂದು ದೇಶದ ವಿಪತ್ತು ತಗ್ಗಿಸುವ ಏಜೆನ್ಸಿಯ ವಕ್ತಾರರು ಮಂಗಳವಾರ ತಿಳಿಸಿದ್ದಾರೆ.

ಮಳೆ ಹಲವಾರು ದಿನಗಳವರೆಗೆ ಮುಂದುವರಿಯುವ ನಿರೀಕ್ಷೆಯಿದೆ ಎಂದು ಎಚ್ಚರಿಕೆ ನೀಡಿದ್ದರಿಂದ ಕಾಣೆಯಾದ ಇನ್ನೂ ಮೂವರಿಗಾಗಿ ಅಧಿಕಾರಿಗಳು ಶೋಧ ನಡೆಸುತ್ತಿದ್ದಾರೆ.

ಭೂಕುಸಿತದಿಂದ ಮನೆಗಳು ತೀವ್ರವಾಗಿ ಹಾನಿಗೊಳಗಾಗಿವೆ ಮತ್ತು ಭಾಗಶಃ ಹೂತುಹೋಗಿವೆ ಎಂದು ಸ್ಥಳೀಯ ಸುದ್ದಿ ಸಂಸ್ಥೆ ಕೊಂಪಾಸ್ ಟಿವಿ ತೋರಿಸಿದೆ.

ಹಲವಾರು ಕಾರುಗಳು ಸಹ ಮಣ್ಣಿನಲ್ಲಿ ಮುಳುಗಿರುವುದು ಕಂಡುಬಂದಿದೆ. ರಸ್ತೆಗಳು ಹಾನಿಗೊಳಗಾಗಿದ್ದು, ಅವುಗಳ ಮೇಲೆ ಕಲ್ಲುಗಳು ಹರಡಿವೆ. ಎರಡು ಸೇತುವೆಗಳಿಗೂ ಹಾನಿಯಾಗಿದೆ ಎಂದು ವಕ್ತಾರರು ತಿಳಿಸಿದ್ದಾರೆ.

ಅನಂತ್ ಅಂಬಾನಿಯ ವಂತಾರಾ ಸೇರಲಿವೆ ಇಸ್ಕಾನ್ ಆನೆಗಳು

ಜಾಮ್ನಗರ, ಗುಜರಾತ್: ದೂರದೃಷ್ಟಿಯ ಲೋಕೋಪಕಾರಿ ಅನಂತ್ ಅಂಬಾನಿ ಸ್ಥಾಪಿಸಿದ ಅತ್ಯಾಧುನಿಕ ಪ್ರಾಣಿ ರಕ್ಷಣೆ ಮತ್ತು ಪುನರ್ವಸತಿ ಸಂಸ್ಥೆ ವಂತಾರಾ, ಕೋಲ್ಕತ್ತಾ ಬಳಿಯ ಮಾಯಾಪುರದಲ್ಲಿರುವ ಇಸ್ಕಾನ್ನಿಂದ 18 ವರ್ಷದ ಬಿಷ್ಣುಪ್ರಿಯಾ ಮತ್ತು 26 ವರ್ಷದ ಲಕ್ಷ್ಮಿಪ್ರಿಯಾ ಎಂಬ ಎರಡು ಹೆಣ್ಣಾನೆಗಳನ್ನು ಸ್ವಾಗತಿಸಲು ಸಜ್ಜಾಗಿದೆ.

ಕಳೆದ ಏಪ್ರಿಲ್ನಲ್ಲಿ ಬಿಷ್ಣುಪ್ರಿಯಾ ತನ್ನ ಮಾವುತನ ಮೇಲೆ ಮಾರಣಾಂತಿಕ ಹಲ್ಲೆ ನಡೆಸಿದ ದುರಂತ ಘಟನೆಯ ನಂತರ ಆನೆಗಳ ವಿಶೇಷ ಆರೈಕೆ ಮತ್ತು ಯೋಗಕ್ಷೇಮಕ್ಕೆ ಹೆಚ್ಚು ಸೂಕ್ತವಾದ ವಾತಾವರಣ ಕಲ್ಪಿಸಲು ಈ ಸ್ಥಳಾಂತರ ಮಾಡಲಾಗುತ್ತಿದೆ.

ತ್ರಿಪುರಾ ಹೈಕೋರ್ಟ್ ಮತ್ತು ಭಾರತದ ಸುಪ್ರೀಂ ಕೋರ್ಟ್ನ ಅನುಮತಿಯೊಂದಿಗೆ ವಂತಾರಾ ಮತ್ತು ಇಸ್ಕಾನ್ ನಡುವಿನ ಸಹಭಾಗಿತ್ವದ ಮೂಲಕ ಈ ವರ್ಗಾವಣೆ ಸಾಧ್ಯವಾಗುತ್ತಿದೆ. ಇದು ಸಂಕಷ್ಟದಲ್ಲಿರುವ ಕಾಡು ಪ್ರಾಣಿಗಳಿಗೆ ಸುರಕ್ಷಿತ, ಒತ್ತಡ ಮುಕ್ತ ಪರಿಸರವನ್ನು ರಕ್ಷಿಸುವ ಮತ್ತು ಖಚಿತಪಡಿಸಿಕೊಳ್ಳುವ ಜವಾಬ್ದಾರಿಯನ್ನು ಹೊಂದಿದೆ. ಇಸ್ಕಾನ್ ದೇವಾಲಯದ ಹಿರಿಯ ಸದಸ್ಯೆ ಮತ್ತು ಮಾಯಾಪುರದ ಮಾವುತರು ಮತ್ತು ಆನೆಗಳ ವ್ಯವಸ್ಥಾಪಕಿ ಹ್ರಿಮತಿ ದೇವಿ ದಾಸಿ ಮಾತನಾಡಿ, 'ಬಿಷ್ಣುಪ್ರಿಯಾ ಮತ್ತು ಲಕ್ಷ್ಮಿಪ್ರಿಯಾ ವಂತಾರಾದಲ್ಲಿ ಬೆಳೆಯಲಿದ್ದಾರೆ. ಶೀಘ್ರದಲ್ಲೇ ಹೊಸ ಸ್ನೇಹಿತರನ್ನು ಪಡೆಯುತ್ತಾರೆ ಮತ್ತು ಕಾಡಿನಲ್ಲಿ ಆನೆಗಳು ಅನುಭವಿಸುವ ಸ್ವಾತಂತ್ರ್ಯ ಮತ್ತು ಸಂತೋಷವನ್ನು ಅನುಭವಿಸಿ ಸಂತೃಪ್ತ ಜೀವನವನ್ನು ನಡೆಸಲಿದ್ದಾರೆ ಎಂದು ನನಗೆ ವಿಶ್ವಾಸವಿದೆ' ಎಂದರು. ಇಸ್ಕಾನ್ ಮಾಯಾಪುರ 2007 ರಿಂದ ಲಕ್ಷ್ಮಿಪ್ರಿಯಾ ಮತ್ತು 2010 ರಿಂದ ಬಿಷ್ಣುಪ್ರಿಯವನ್ನು ದೇವಾಲಯದ ಆಚರಣೆಗಳು ಮತ್ತು ವಿವಿಧ ಉತ್ಸವ ಸಂದರ್ಭಗಳಲ್ಲಿ ಬಳಸುತ್ತಿದೆ. ಪೀಪಲ್ ಫಾರ್ ದಿ ಎಥಿಕಲ್ ಟ್ರೀಟ್ಮೆಂಟ್ ಆಫ್ ಅನಿಮಲ್ಸ್ (ಪೆಟಾ) ಇಂಡಿಯಾ ಮತ್ತು ವರ್ಲ್ಡ್ ಅನಿಮಲ್ ಪ್ರೊಟೆಕ್ಷನ್ ಸೇರಿದಂತೆ ಪ್ರಾಣಿ ಸಂರಕ್ಷಣಾ ಸಂಸ್ಥೆಗಳು ಇಸ್ಕಾನ್ ಆನೆಗಳನ್ನು ವಿಶ್ವಾಸಾರ್ಹ ಮತ್ತು ಪ್ರಸಿದ್ಧ ಆನೆ ಆರೈಕೆ ಸೌಲಭ್ಯಕ್ಕೆ ಬಿಡುಗಡೆ ಮಾಡಬೇಕೆಂದು ಪ್ರತಿಪಾದಿಸಿದ್ದವು.

Postal Registration No.KA/BGW-1823/2019-2021, Posted at Patrika Channel, RMS Bhavan, Bengaluru PSO, Mysore Road, Bengaluru- 560020, RNI No.KARKAN/2002/08054

'ಜೈಲರ್' ನಟ ವಿನಾಯಕನ್ ಅಸಭ್ಯ ವರ್ತನೆ

'ಜೈಲರ್' ಖ್ಯಾತಿಯ ನಟ ವಿನಾಯಕನ್ ಸದಾ ಒಂದಲ್ಲಾ ಒಂದು ಕಾಂಟ್ರವರ್ಸಿ ಮೂಲಕ ಸುದ್ದಿಯಾಗುತ್ತಲೇ ಇರುತ್ತಾರೆ. ಇದೀಗ ನೆರೆಮನೆಯವರ ಎದುರು ಅಶ್ಲೀಲವಾಗಿ ನಟ ವರ್ತಿಸಿದ್ದಾರೆ. ನಟನ ವಿಡಿಯೋ ಸೋಶಿಯಲ್ ಮೀಡಿಯಾದಲ್ಲಿ ವೈರಲ್ ಆಗುತ್ತಿದೆ.

ವಿನಾಯಕನ್ ನೆರೆಮನೆಯವರಿಗೆ ಬೈಯುತ್ತಾ ಅಶ್ಲೀಲವಾಗಿ ನಡೆದುಕೊಂಡಿರುವ ವಿಡಿಯೋ ನೋಡಿ ಅನೇಕರು ಟೀಕಿಸಿದ್ದಾರೆ. ಮನೆಯ ಬಾಲ್ಕನಿಯಲ್ಲಿ ನೆರೆಮನೆಯವರಿಗೆ ಅಶ್ಲೀಲ ಪದಗಳಿಂದ ನಿಂದಿಸಿದ್ದಾರೆ. ಈ ವೇಳೆ, ಸೊಂಟದ ಮೇಲಿಂದ ಲುಂಗಿ ಬಿದ್ದು ಹೋಗಿದ್ರೂ, ಲೆಕ್ಕಿಸದೇ ಕುಡಿದು ಜಗಳಕ್ಕೆ ನಿಂತಿದ್ದಾರೆ. ನಟನ ಈ ನಡೆ ನೋಡಿದ ಅನೇಕರು ಇವರನ್ನು ಚಿತ್ರರಂಗದಿಂದ ನಿಷೇಧ ಮಾಡಿ ಎಂದು ಆಗ್ರಹಿಸಿದ್ದಾರೆ.

ಈ ಹಿಂದೆ ಕೂಡ ನಟ ವಿನಾಯಕನ್ ಅವರು ಹೈದರಾಬಾದ್ ವಿಮಾನ ನಿಲ್ದಾಣದಲ್ಲಿ ಕುಡಿದು ರಂಪಾಟ ಮಾಡಿದ್ದರು. ಸಿಬ್ಬಂದಿ ಮೇಲೆ ಹಲ್ಲೆ ಮಾಡಿದ್ದರು. ಹೀಗೆ ಇತ್ತೀಚೆಗೆ ಸಾಕಷ್ಟು ಕಾಂಟ್ರವರ್ಸಿ ಮೂಲಕ ಅವರು ಸದ್ದು ಮಾಡಿದ್ದರು.

ಚಿತ್ರರಂಗದಿಂದ ನಿಷೇಧಿಸಿ ಎಂದ ನೆಟ್ಟಿಗರು

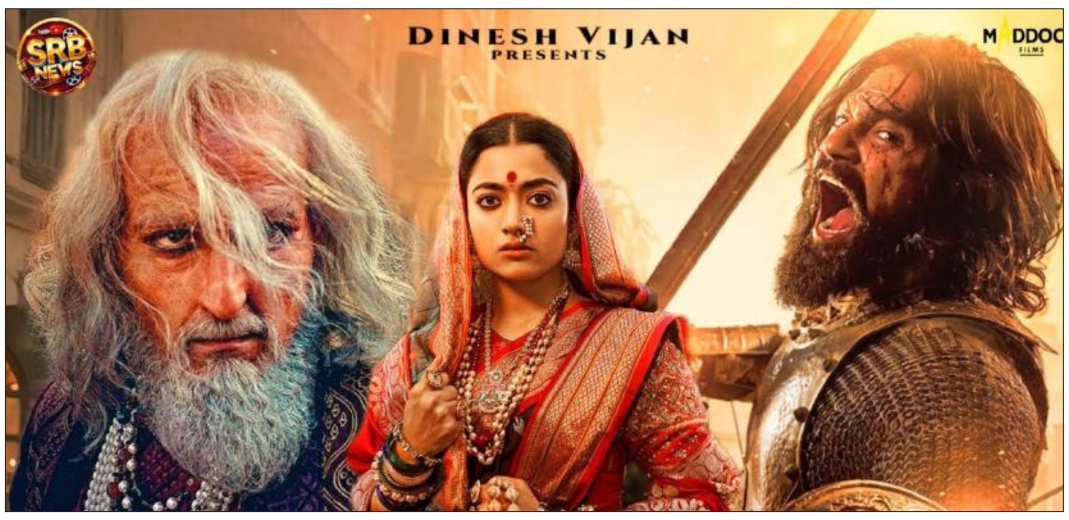

'ಪುಷ್ಪ 2' ಸಕ್ಸಸ್ ಬಳಿಕ ಮರಾಠಿ ಕ್ವೀನ್ ಪಾತ್ರದಲ್ಲಿ ರಶ್ಮಿಕಾ ಮಂದಣ್ಣ

ಕೊಡಗಿನ ಬೆಡಗಿ ರಶ್ಮಿಕಾ ಮಂದಣ್ಣ ಅವರು 'ಪುಷ್ಪ 2' ಸಕ್ಸಸ್ ನಂತರ ಮತ್ತೊಂದು ಬಿಗ್ ಬಜೆಟ್ ಚಿತ್ರವನ್ನು ಒಪ್ಪಿಕೊಂಡಿದ್ದಾರೆ. ಐತಿಹಾಸಿಕ ಸಿನಿಮಾದಲ್ಲಿ ಮಹಾರಾಣಿಯ ಪಾತ್ರದಲ್ಲಿ ನಟಿ ಕಾಣಿಸಿಕೊಂಡಿದ್ದಾರೆ. ಅವರ ಪಾತ್ರದ ಲುಕ್ ಅನ್ನು ಚಿತ್ರತಂಡ ಅನಾವರಣ ಮಾಡಿದೆ.

ಬಾಲಿವುಡ್ ನಟ ವಿಕ್ಕಿ ಕೌಶಲ್ ನಟನೆಯ 'ಛಾವಾ' ಸಿನಿಮಾದಲ್ಲಿ ವಿಕ್ಕಿಗೆ ಜೋಡಿಯಾಗಿ ರಶ್ಮಿಕಾ ಮಿಂಚಿದ್ದಾರೆ. ಮಹಾರಾಣಿ ಯೇಸುಬಾಯಿ ಪಾತ್ರದಲ್ಲಿ ನಟಿ ಕಂಗೊಳಿಸಿದ್ದಾರೆ. ನಟಿಯ ಲುಕ್‌ಗೆ ಫ್ಯಾನ್ಸ್ ಫಿದಾ ಆಗಿದ್ದಾರೆ. ಈ ಚಿತ್ರವನ್ನು ಲಕ್ಷ್ಮಣ್ ಉತ್ತೇಕರ್ ಅವರು ನಿರ್ದೇಶನ ಮಾಡಿದ್ದಾರೆ.

ಜ.22ರಂದು 'ಛಾವಾ' ಸಿನಿಮಾ ಮೊದಲ ಟ್ರೇಲರ್ ರಿಲೀಸ್ ಆಗಲಿದೆ. ವಿಕ್ಕಿ ಕೌಶಲ್ ಮತ್ತು ರಶ್ಮಿಕಾ ಕಾಂಬಿನೇಷನ್‌ನ ಐತಿಹಾಸಿಕ ಸಿನಿಮಾಗಾಗಿ ಫ್ಯಾನ್ಸ್ ಎದುರು ನೋಡುತ್ತಿದ್ದಾರೆ.

ಇನ್ನೂ ಅಲ್ಲು ಅರ್ಜುನ್ ಜೊತೆ ನಟಿಸಿದ 'ಪುಷ್ಪ 2' ಚಿತ್ರ, ರಶ್ಮಿಕಾ ಬಿಗ್ ಸಕ್ಸಸ್ ಕೊಟ್ಟಿದೆ. 1800 ಕೋಟಿ ರೂ.ಗೂ ಅಧಿಕ ಕಲೆಕ್ಷನ್ ಮಾಡಿ ಮುನ್ನುಗ್ಗುತ್ತಿದೆ.

ಸುದೀಪ್ ಇಲ್ಲದೇ ಬಿಗ್ ಬಾಸ್ ಊಹಿಸಿಕೊಳ್ಳೋಕೆ ಸಾಧ್ಯವಿಲ್ಲ

ಬಿಗ್ ಬಾಸ್ ನಿರೂಪಣೆಗೆ ಕಿಚ್ಚ ಸುದೀಪ್ ವಿದಾಯ ಘೋಷಿಸಿದ ಬೆನ್ನಲ್ಲೇ ಅಭಿಮಾನಿಗಳು ಬೇಸರ ವ್ಯಕ್ತಪಡಿಸುತ್ತಿದ್ದಾರೆ. ಈ ಕುರಿತು 'ಬಿಗ್ ಬಾಸ್ ಕನ್ನಡ 11'ರ ರಿಯಾಕ್ಟ್ ಮಾಡಿ, ಸುದೀಪ್ ಇಲ್ಲದೇ ಬಿಗ್ ಬಾಸ್ ಊಹಿಸಿಕೊಳ್ಳೋಕೆ ಸಾಧ್ಯವಿಲ್ಲ ಎಂದಿದ್ದಾರೆ.

ಸುದೀಪ್ ಅವರ ಈ ನಿರ್ಧಾರ ಬಿಗ್ ಬಾಸ್ ಕಂಟೆಸ್ಟಂಟ್‌ಗಳಿಗೂ ಬೇಸರ ತಂದಿದೆ. ಸುದೀಪ್ ಇಲ್ಲದೇ ಬಿಗ್‌ಬಾಸ್ ಊಹಿಸಿಕೊಳ್ಳೋಕೆ ಸಾಧ್ಯವಿಲ್ಲ ಎಂದಿದ್ದಾರೆ. ಈ ಸೀಸನ್‌ನಲ್ಲೇ ಇಲ್ಲ ಎನ್ನಲಾಗಿತ್ತು. ನಮ್ಮ ಅದೃಷ್ಟಕ್ಕೆ ಸುದೀಪ್ ಇದ್ದಾರೆ. ಮುಂದೆ ಸುದೀಪ್ ಸರ್ ನಿರೂಪಣೆ ಇರೋದಿಲ್ಲ ಅಂದ್ರೆ ಮುಂದೆ ಬರುವ ಕಂಟೆಸ್ಟಂಟ್‌ಗಳಿಗೆ ಅದು ದೊಡ್ಡ ನಿರಾಸೆ. ಅವರ ಕೊನೆಯ ಪಂಚಾಯ್ತಿಯಲ್ಲಿ ನಾವಿದ್ವಿ ಅನ್ನೋದೇ ನಮ್ಮ ಸೌಭಾಗ್ಯ ಎಂದಿದ್ದಾರೆ ಧನ್‌ರಾಜ್. ಇನ್ನೂ ಬಿಗ್ ಬಾಸ್ ಮನೆಯಲ್ಲಿದ್ದಾಗ ಸ್ಪರ್ಧಿಗಳಿಗೆ ಅವರು ಆಡುತ್ತಿದ್ದ ಮಾತು ಸ್ಫೂರ್ತಿ ಕೊಡುತ್ತಿತ್ತು. ಸುದೀಪ್ ಸರ್ ಬಿಗ್ ಬಾಸ್‌ಗೆ ಬೇಕು ಎಂಬುದು ನಮ್ಮ ಆಸೆ ಎಂದಿದ್ದಾರೆ ಧನರಾಜ್.

ಇನ್ನೂ ಜ.19ರ ಬಿಗ್ ಬಾಸ್ ಕೊನೆಯ ವೀಕೆಂಡ್ ಕಾರ್ಯಕ್ರಮ ಬಳಿಕ ಸೋಷಿಯಲ್ ಮೀಡಿಯಾದಲ್ಲಿ ಸುದೀಪ್ ಪ್ರತಿಕ್ರಿಯಿಸಿ, ಕಳೆದ 11 ಸೀಸನ್‌ಗಳಿಂದ ನಾನು ಬಿಗ್‌ಬಾಸ್ ಅನ್ನು ತುಂಬಾ ಇಷ್ಟಪಟ್ಟಿದ್ದೇನೆ. ನೀವು ತೋರಿಸಿದ ಪ್ರೀತಿಗೆ ಧನ್ಯವಾದಗಳು. ಮುಂಬರುವ ಫೈನಲ್ ನನ್ನ ಕೊನೆಯ ನಿರೂಪಣೆ. ನಿಮ್ಮನ್ನು ಮನರಂಜಿಸಲು ನಾನು ಪ್ರಯತ್ನಿಸುತ್ತೇನೆ ಎಂದಿದ್ದಾರೆ.

'ಬಿಗ್ ಬಾಸ್' ಜರ್ನಿ ಜೀವನದಲ್ಲಿ ಮರೆಯಲಾಗದ ನೆನಪು. ಇದನ್ನು ಉತ್ತಮ ರೀತಿಯಲ್ಲಿ ನಿಭಾಯಿಸಿದ್ದೇನೆ ಎಂಬ ಸಂತೋಷ ನನಗಿದೆ. ಈ ಅವಕಾಶ ಕೊಟ್ಟ ಕಲರ್ಸ್ ಕನ್ನಡ ವಾಹಿನಿಗೆ ಧನ್ಯವಾದಗಳು. ನಿಮ್ಮೆಲ್ಲರ ಮೇಲೂ ಅಪಾರವಾದ ಪ್ರೀತಿ ಮತ್ತು ಗೌರವವಿದೆ ಎಂದು ಕಿಚ್ಚ ಸಾಮಾಜಿಕ ಜಾಲತಾಣದಲ್ಲಿ ಬರೆದುಕೊಂಡಿದ್ದಾರೆ.

ಖೋ ಖೋ ವಿಶ್ವಕಪ್; ಎಂಕೆ ಗೌತಮ್, ಚೈತ್ರಾರನ್ನು ಗೌರವಿಸಿದ ಹೆಚ್‌ಡಿಕೆ

ನವದೆಹಲಿ: 2025ರ ಪುರುಷರ ಹಾಗೂ ಮಹಿಳಾ ಖೋ ಖೋ ವಿಶ್ವಕಪ್‌ನಲ್ಲಿ ಅತ್ಯುತ್ತಮ ಆಟವಾಡಿ ಭಾರತ ತಂಡವು ವಿಶ್ವ ಚಾಂಪಿಯನ್ ಆಗಿ ಹೊರಹೊಮ್ಮುವಲ್ಲಿ ಪ್ರಮುಖ ಪಾತ್ರ ವಹಿಸಿದ ಕರ್ನಾಟಕದ ಎಂಕೆ ಗೌತಮ್ ಹಾಗೂ ಚೈತ್ರಾ ಅವರನ್ನು ಕೇಂದ್ರದ ಬೃಹತ್ ಕೈಗಾರಿಕೆ ಮತ್ತು ಉಕ್ಕು ಖಾತೆ ಸಚಿವ ಹೆಚ್‌ಡಿ ಕುಮಾರಸ್ವಾಮಿ ಸನ್ಮಾನಿಸಿ ಗೌರವಿಸಿದರು.

ನವದೆಹಲಿಯ ಬೃಹತ್ ಕೈಗಾರಿಕೆ ಸಚಿವಾಲಯಕ್ಕೆ ಆಟಗಾರರಾದ ಎಂ.ಕೆ.ಗೌತಮ್ ಹಾಗೂ ಚೈತ್ರಾ, ಮತ್ತವರ ಕೋಚ್‌ಗಳಾದ ಸುಮಿತ್ ಭಾಟಿಯಾ ಹಾಗೂ ತಂಡದ ಮ್ಯಾನೇಜರ್ ರಾಜಕುಮಾರಿ ಅವರನ್ನು ಬರಮಾಡಿಕೊಂಡ ಸಚಿವರು, ಎಲ್ಲರನ್ನೂ ಗೌರವಪೂರ್ವಕವಾಗಿ ಸನ್ಮಾನಿಸಿದರು.

ಗೌತಮ್, ಚೈತ್ರಾ ಇಬ್ಬರಿಗೂ ಶುಭ ಕೋರಿದ ಸಚಿವರು, ಭಾರತದ ಪುರುಷರು ಮತ್ತು ಮಹಿಳೆಯರ ಖೋ ಖೋ ವಿಶ್ವಕಪ್ ತಂಡದಲ್ಲಿ ಅಮೋಘ ಆಟವನ್ನಾಡಿ ಭಾರತವನ್ನು ಗೆಲ್ಲಿಸುವಲ್ಲಿ ಪ್ರಮುಖ ಪಾತ್ರ ವಹಿಸಿದ ನಿಮ್ಮಿಬ್ಬರಿಗೂ ನನ್ನ ಅಭಿನಂದನೆಗಳು. ಕರ್ನಾಟಕದ ಗರಿಮೆಯನ್ನು ನೀವು ಹೆಚ್ಚಿಸಿದ್ದೀರಿ. ಮುಂದಿನ ದಿನಗಳಲ್ಲಿ ಇನ್ನಷ್ಟು ಎತ್ತರದ ಸಾಧನೆಗಳನ್ನು ಮಾಡಿ ಎಂದು ಶುಭಹಾರೈಸಿದರು.

ದೇಶೀಯ ಕ್ರೀಡೆ ಖೋ ಖೋದಲ್ಲಿ ಭಾರತ ವಿಶ್ವ ಚಾಂಪಿಯನ್ ಆಗಿರುವುದಕ್ಕೆ ನಿಮ್ಮ ಜೊತೆ ತಂಡಸ್ಫೂರ್ತಿಯಿಂದ ಆಟವಾಡಿದ ಇತರೆ ಎಲ್ಲಾ ಆಟಗಾರರಿಗೂ, ನಿಮ್ಮ ತರಬೇತುದಾರರಿಗೆ ಕೂಡ ನನ್ನ ಅಭಿನಂದನೆಗಳು ಎಂದು ಹೇಳಿದರು.

ಕನ್ನಡ ನೆಲದ ಗ್ರಾಮೀಣ ಮಕ್ಕಳಿಬ್ಬರೂ ಇಂದು ಭಾರತಾಂಬೆಯ ಕೀರ್ತಿ ಪತಾಕೆಯನ್ನು ಮುಗಿಲೆತ್ತರಕ್ಕೆ ಹಾರಿಸಿದ್ದಾರೆ. ಮಾತ್ರವಲ್ಲದೆ, ಕನ್ನಡಮ್ಮನ ಕೀರ್ತಿ ಕಿರೀಟಕ್ಕೆ ಮತ್ತಷ್ಟು ಗರಿಗಳನ್ನು ಪೇರಿಸಿ ನಮ್ಮ ಸಂತಸವನ್ನು ಇಮ್ಮಡಿಗೊಳಿಸಿದ್ದಾರೆ. ಇಬ್ಬರಿಗೂ ಶುಭವಾಗಲಿ, ಭವಿಷ್ಯದಲ್ಲಿ ಇಂತಹ ಅನೇಕ ಉನ್ನತ ಸಾಧನೆಗಳನ್ನು ಮಾಡಲಿ ಎಂದು ಹಾರೈಸುತ್ತೇನೆ ಹಾಗೂ ಕ್ರೀಡೆಯಲ್ಲಿ ತೊಡಗಿಸಿಕೊಳ್ಳುವ ಮಕ್ಕಳಿಗೆ ಇವರ ಸಾಧನೆ ಸದಾ ಪ್ರೇರಣೆಯಾಗಲಿ ಎಂದು ಆಶಿಸುತ್ತೇನೆ ಎಂದರು.

ಎಂಕೆ ಗೌತಮ್ ಅವರು ಮಂಡ್ಯ ಜಿಲ್ಲೆಯ ಮದ್ದೂರು ತಾಲೂಕಿನ ಡಿ.ಮಲ್ಲೀಗೆರೆ ಗ್ರಾಮದವರು ಹಾಗೂ ಚೈತ್ರಾ ಅವರು ಚಾಮರಾಜನಗರ ಜಿಲ್ಲೆಯ ಟಿ.ನರಸೀಪುರ ತಾಲೂಕಿನ ಕುರುಬೂರು ಗ್ರಾಮದವರು. ಗ್ರಾಮೀಣ ಮಕ್ಕಳು ಹೆಚ್ಚು ಪ್ರಮಾಣದಲ್ಲಿ ಕ್ರೀಡಾ ಕ್ಷೇತ್ರಕ್ಕೆ ಬರಬೇಕು. ನಮ್ಮಿಂದ ಸಾಧ್ಯ ಆಗುವಷ್ಟು ಪ್ರೋತ್ಸಾಹ ನೀಡುತ್ತೇವೆ. ನರೇಂದ್ರ ಮೋದಿ ಅವರ ನೇತೃತ್ವದ ಕೇಂದ್ರ ಸರ್ಕಾರ ಕ್ರೀಡೆಗೆ ಬಹಳಷ್ಟು ಬೆಂಬಲ, ಪ್ರೋತ್ಸಾಹ ನೀಡುತ್ತಿದೆ ಎಂದು ಹೇಳಿದರು.

ಈ ಸಂದರ್ಭದಲ್ಲಿ ಮಾತನಾಡಿದ ಗೌತಮ್, ಚೈತ್ರಾ ಇಬ್ಬರೂ; ಕರ್ನಾಟಕದವರೇ ಆಗಿರುವ ಸಚಿವರಾದ ಹೆಚ್.ಡಿ.ಕುಮಾರಸ್ವಾಮಿ ಅವರು ತಮ್ಮ ಕಚೇರಿಗೆ ಬರಮಾಡಿಕೊಂಡು ನಮ್ಮಿಬ್ಬರನ್ನು ಗೌರವಿಸಿದ್ದು ಬಹಳ ಸಂತೋಷ ಉಂಟು ಮಾಡಿದೆ. ನಮ್ಮ ಬದುಕಿನಲ್ಲಿ ಇದು ಅವಿಸ್ಮರಣೀಯ ಘಟನೆ ಆಗಿದೆ ಎಂದು ಸಂತೋಷ ವ್ಯಕ್ತಪಡಿಸಿದರು.

ಇಂದಿನಿಂದ ಭಾರತ – ಇಂಗ್ಲೆಂಡ್ ಟಿ20 ಕದನ

ಶುಭಾರಂಭದ ನಿರೀಕ್ಷೆಯಲ್ಲಿ ಸೂರ್ಯನ ಸೈನ್ಯ

ಮುಂಬೈ: ಇಂದಿನಿಂದ (ಜ.22) ಭಾರತ ಮತ್ತು ಇಂಗ್ಲೆಂಡ್ ನಡುವೆ 5 ಪಂದ್ಯಗಳ ಟಿ20 ಸರಣಿ ನಡೆಯಲಿದೆ. ಬಳಿಕ 3 ಪಂದ್ಯಗಳ ಏಕದಿನ ಸರಣಿ ಆರಂಭವಾಗಲಿದೆ. ಪ್ರಸಕ್ತ ವರ್ಷದಲ್ಲಿ ಭಾರತ ತಂಡಕ್ಕೆ ಇದು ಮೊದಲ ಅಂತಾರಾಷ್ಟ್ರೀಯ ಟಿ20 ಸರಣಿಯಾಗಿದ್ದು, ಸೂರ್ಯಕುಮಾರ್ ಯಾದವ್ ನಾಯಕತ್ವದ ಟೀಂ ಇಂಡಿಯಾ ಶುಭಾರಂಭ ಮಾಡುವ ನಿರೀಕ್ಷೆಯಲ್ಲಿದೆ.

ಜ.22ರಿಂದ ಫೆಬ್ರವರಿ 2ರ ವರೆಗೆ 5 ಪಂದ್ಯಗಳ ಟಿ20 ಸರಣಿ ನಡೆಯಲಿದ್ದು, ಬಳಿಕ ಫೆಬ್ರವರಿ 6 ರಿಂದ 12ರ ವರೆಗೆ ಮೂರು ಪಂದ್ಯಗಳ ಏಕದಿನ ಸರಣಿ ನಡೆಯಲಿದೆ. ಟಿ20 ಸರಣಿಗೆ ಮಿಸ್ಟರ್-360 ಸೂರ್ಯಕುಮಾರ್ ಯಾದವ್ ನಾಯಕತ್ವದಲ್ಲಿ ಭಾರತ ತಂಡವನ್ನು ಪ್ರಕಟಿಸಿರುವ ಬಿಸಿಸಿಐ, ಏಕದಿನ ಸರಣಿಗೆ ರೋಹಿತ್ ಶರ್ಮಾ ನಾಯಕತ್ವದಲ್ಲಿ 15 ಸದಸ್ಯರ ತಂಡವನ್ನ ಪ್ರಕಟಿಸಿದೆ.

ಭಾರತ ಮತ್ತು ಇಂಗ್ಲೆಂಡ್ ಈವರೆಗೆ 24 ಪಂದ್ಯಗಳಲ್ಲಿ ಮುಖಾಮುಖಿಯಾಗಿದ್ದು, 13 ಪಂದ್ಯಗಳಲ್ಲಿ ಭಾರತ ಹಾಗೂ 11 ಪಂದ್ಯಗಳಲ್ಲಿ ಇಂಗ್ಲೆಂಡ್ ಗೆಲುವು ಸಾಧಿಸಿದೆ.

2019ರ ಬಳಿಕ ತವರಲ್ಲಿ ಸೋಲೇ ಕಂಡಿಲ್ಲ: 2019ರಿಂದ ಈವರೆಗೆ ತವರಿನಲ್ಲಿ 16 ಸರಣಿಗಳನ್ನಾಡಿರುವ ಟೀಂ ಇಂಡಿಯಾ 14 ಸರಣಿಗಳಲ್ಲಿ ಗೆಲುವು ಸಾಧಿಸಿದ್ದು, 2 ಸರಣಿಗಳನ್ನು ಡ್ರಾ ಮಾಡಿಕೊಂಡಿದೆ. 2019ರಲ್ಲಿ ಕೊನೆಯಬಾರಿಗೆ ಆಸ್ಟ್ರೇಲಿಯಾ ವಿರುದ್ಧ ಭಾರತ ಸರಣಿ ಸೋತಿತ್ತು.

ಟಿ20 ಕ್ರಿಕೆಟ್‌ನಲ್ಲಿ ಟೀಂ ಇಂಡಿಯಾ ನಂ.1: 2023ರ ವರ್ಷದಲ್ಲಿ ಟಿ20 ಕ್ರಿಕೆಟ್‌ನಲ್ಲಿ ನಂ.1 ಪಟ್ಟಕ್ಕೇರಿದ ಭಾರತ, ದೀರ್ಘಕಾಲದಿಂದಲೂ ಅಗ್ರಸ್ಥಾನವನ್ನು ತನ್ನಲ್ಲೇ ಉಳಿಸಿಕೊಂಡಿದೆ. ಕಳೆದ 1 ವರ್ಷದಲ್ಲಿ 70 ಪಂದ್ಯಗಳನ್ನಾಡಿರುವ ಟೀಂ ಇಂಡಿಯಾ 18,747 ಅಂಕಗಳು ಹಾಗೂ 268 ರೇಟಿಂಗ್ಸ್‌ನೊಂದಿಗೆ ಅಗ್ರಸ್ಥಾನದಲ್ಲಿದೆ. ಇನ್ನುಳಿದಂತೆ ಆಸ್ಟ್ರೇಲಿಯಾ (259 ರೇಟಿಂಗ್ಸ್), ಇಂಗ್ಲೆಂಡ್ (255 ರೇಟಿಂಗ್ಸ್), ವೆಸ್ಟ್ ಇಂಡೀಸ್ (247 ರೇಟಿಂಗ್ಸ್), ನ್ಯೂಜಿಲೆಂಡ್ (247 ರೇಟಿಂಗ್ಸ್) ಕ್ರಮವಾಗಿ 2, 3, 4, 5ನೇ ಸ್ಥಾನಗಳಲ್ಲಿವೆ.

ಬಿವೈವಿಗೆ ಅನುಭವದ ಕೊರತೆ

ರಾಜ್ಯಾಧ್ಯಕ್ಷರ ಬದಲಾವಣೆ ಆಗಬೇಕು: ಬಿ.ಪಿ ಹರೀಶ್

ದಾವಣಗೆರೆ: ಬಿ.ವೈ ವಿಜಯೇಂದ್ರ ಅವರಿಗೆ ಅನುಭವದ ಕೊರತೆ ಇದೆ. ಹೀಗಾಗಿ ನಮ್ಮ ಪಕ್ಷದ ರಾಜ್ಯಾಧ್ಯಕ್ಷರ ಬದಲಾವಣೆ ಆಗಬೇಕು ಎಂದು ಶಾಸಕ ಬಿ.ಪಿ ಹರೀಶ್ ಆಗ್ರಹಿಸಿದ್ದಾರೆ.

ದಾವಣಗೆರೆಯಲ್ಲಿ ಸುದ್ದಿಗಾರರೊಂದಿಗೆ ಅವರು ಮಾತನಾಡಿದರು. ಈ ವೇಳೆ, ಯತ್ನಾಳ್ ಅಂತವರು ರಾಜ್ಯಾಧ್ಯಕ್ಷರಾಗಬೇಕು, ಇಲ್ಲವೇ ವಿಪಕ್ಷ ನಾಯಕರಾಗಬೇಕು. ನಮ್ಮ ರಾಜ್ಯಾಧ್ಯಕ್ಷರು ರಮೇಶ್ ಜಾರಕಿಹೊಳಿಯವರಿಗೆ ಬೆದರಿಸುವ ರೀತಿ ಹೇಳಿಕೆ ನೀಡಿದ್ದಾರೆ. ರಾಜ್ಯದಲ್ಲಿ ಓಡಾಡಬೇಕಾದರೆ ಯಡಿಯೂರಪ್ಪನವರ ಅಭಿಮಾನಿಗಳು ಘೇರಾವ್ ಹಾಕುತ್ತಾರೆ ಎಂದು ಭಯದ ವಾತಾವರಣ ಸೃಷ್ಟಿಸುವ ಹೇಳಿಕೆ ನೀಡಿದ್ದಾರೆ. ಇದು ಬಾಲಿಶತನದ ಹೇಳಿಕೆ ಎಂದು ವ್ಯಂಗ್ಯವಾಡಿದ್ದಾರೆ.

ರಮೇಶ್ ಜಾರಕಿಹೊಳಿ 17 ಶಾಸಕರನ್ನು ಕರೆತಂದು ಬಿಎಸ್‌ವೈ ಅವರನ್ನು ಸಿಎಂ ಮಾಡಿದ್ದು. ಈಗ ಪೂಜ್ಯ ತಂದೆ ಬೇಡ ಎಂದು ಮನೆಗೆ ಕಳಿಸಿ, ನಿಮಗೆ ಅವಕಾಶ ನೀಡಿದ್ದಾರೆ. ಆದರೆ ನಿಮ್ಮ ಸಾಧನೆ ಶೂನ್ಯವಾಗಿದೆ. ಶಿಕಾರಿಪುರ ಚುನಾವಣೆ ವಿಚಾರದಲ್ಲಿ ಡಿಕೆಶಿ ಭಿಕ್ಷೆ ಕೊಟ್ಟಿದ್ದೇನೆ ಎಂದು ಬಹಿರಂಗವಾಗಿ ಹೇಳಿದ್ದಾರೆ. ಇದಕ್ಕೆ ಉತ್ತರಿಸುವ ಕೆಲಸ ವಿಜಯೇಂದ್ರ ಮಾಡಿಲ್ಲ. ನಕಲಿ ಸಹಿ ಮಾಡಿದ್ದು ಸುಳ್ಳು ಎನ್ನಬೇಕು, ಇಲ್ಲವೇ ಪ್ರತಿಭಟಿಸಬೇಕು ಅದನ್ನು ಕೂಡ ಮಾಡಿಲ್ಲ ಎಂದು ಆಕ್ರೋಶ ಹೊರಹಾಕಿದ್ದಾರೆ.

ರಾಜ್ಯದಲ್ಲಿ ಕಾಂಗ್ರೆಸ್ ಆಡಳಿತ ವೈಫಲ್ಯವಾಗುತ್ತಿದೆ. 2028ಕ್ಕೆ ಬಿಜೆಪಿ ಅಧಿಕಾರಕ್ಕೆ ಬರಲಿದೆ. ಅದನ್ನು ನಡೆಸಿಕೊಂಡು ಹೋಗುವ ಸಾಮರ್ಥ್ಯ ವಿಜಯೇಂದ್ರಗೆ ಇಲ್ಲ. ಕಾಂಗ್ರೆಸ್ ವೈಫಲ್ಯ ಎತ್ತಿಹಿಡಿಯಲು ಸಮರ್ಥ ನಾಯಕ ಬೇಕು. ಅವರ ಪ್ರಶ್ನೆಗೆ ಸಮರ್ಥವಾಗಿ ಯಾವುದಕ್ಕೂ ಉತ್ತರ ಕೊಟ್ಟಿಲ್ಲ. ಇದರಿಂದ ನಮಗೆ ನಾಚಿಕೆ ಆಗ್ತಾ ಇದೆ. ಆಡಳಿತ ಪಕ್ಷದವರು ನಿಮ್ಮದು ಬಂಡವಾಳ ಬಿಚ್ಚಬೇಕಾ ಎಂದರೆ ನಮ್ಮ ರಾಜ್ಯಾಧ್ಯಕ್ಷರು ಹಿಂಬಾಗಿಲಿನಿಂದ ಓಡಿ ಹೋಗ್ತಾರೆ. ಇಂತವರಿಂದ ಕಾಂಗ್ರೆಸ್‌ನವರಿಗೆ ಮತ್ತಷ್ಟು ಹಬ್ಬ ಆಗುತ್ತೆ. ಅವರಿಂದ ವಿಧಾನಸೌಧದಲ್ಲಿ ನಮಗೆ ಮುಜುಗರ ಆಗ್ತಾ ಇದೆ ಎಂದು ಕಿಡಿಕಾರಿದ್ದಾರೆ.

ಕರಾವಳಿ ಕಂಬಳ ಕ್ರೀಡೆಯಲ್ಲಿ ರೂಲ್ಸ್ ಬ್ರೇಕ್

ಆಯೋಜಕರ ನಡೆಗೆ ಕಂಬಳ ಪ್ರಿಯರ ಕಿಡಿ

ಪುತ್ತೂರು: ಕರಾವಳಿಯ ಜಾನಪದ ಕ್ರೀಡೆ ಕಂಬಳ, ಪೇಟಾದ ಹೊಡೆತವನ್ನು ತಡೆದು ಮತ್ತೆ ಎದ್ದು ನಿಂತಿದೆ. ಆದರೆ ಪ್ರತಿ ಭಾರಿಯೂ ಕಂಬಳದಲ್ಲಿ ನಡೆಯುವ ವಿಚಾರಗಳನ್ನು ಇಟ್ಟುಕೊಂಡು ನ್ಯಾಯಾಲಯ ಮೆಟ್ಟಿಲನ್ನು ಪೇಟಾ ಹತ್ತುತ್ತಲೇ ಇದೆ. ಈ ನಡುವೆ ಸುಪ್ರೀಂ ಕೋರ್ಟ್ ನಿರ್ದೇಶನವನ್ನ ಆಯೋಜಕರು ಉಲ್ಲಂಘನೆ ಮಾಡ್ತಿರೋದು ಮತ್ತೆ ಆತಂಕ ಸೃಷ್ಟಿಸಿದೆ. ಈ ಬಗ್ಗೆ ಒಂದು ವಿಶೇಷ ವರದಿ ಇಲ್ಲಿದೆ.

ಕಂಬಳ, ಕರಾವಳಿ ಹಾಗೂ ತುಳುನಾಡಿನ ಹೆಮ್ಮೆಯ ಕ್ರೀಡೆ. ಚಳಿಗಾಲ ಮುಗಿದು ಬೇಸಿಗೆ ಶುರುವಾಯ್ತು ಅಂದ್ರೆ, ಕರಾವಳಿಯಲ್ಲಿ ಕಂಬಳ ಜ್ವರ ಆವರಿಸುತ್ತೆ. ವರ್ಷ ಪೂರ್ತಿ ಪೊಗರುದಸ್ತಾಗಿ ತಿಂದುಂಡು ಸಜ್ಜಾಗಿದ್ದ ಕೋಣಗಳು ಅಖಾಡಕ್ಕಿಳಿಯುತ್ತವೆ. ಇಂಥಾ ಕ್ರೀಡೆ ಪೇಟಾದ ಸವಾಲು ಗೆದ್ದು ಕರೆಯಲ್ಲಿ ವಿಜೃಂಬಿಸುತ್ತಿರುವಾಗ ಆಯೋಜಕರ ನಿರ್ಲಕ್ಷ್ಯ ಕಂಬಳಾಭಿಮಾನಿಗಳಲ್ಲಿ ಆತಂಕ ತಂಡಿಟ್ಟಿದೆ.

ಆಯೋಜಕರಿಂದ ಗೈಡ್‌ಲೈನ್ಸ್ ಉಲ್ಲಂಘನೆ: ಕರಾವಳಿಯಲ್ಲಿ ಇದೀಗ ಕಂಬಳ ಸೀಸನ್, ಈ ಸೀಸನ್ ನಲ್ಲಿ ಈಗಾಗಲೇ 6 ಕಂಬಳಗಳು ಮುಗಿದಿವೆ. ಇದರಲ್ಲಿ ರಾಜ್ಯ ಸರ್ಕಾರದ ಸೂಚನೆಗಳನ್ನ ಎಲ್ಲಾ ಕಂಬಳದಲ್ಲೂ ಉಲ್ಲಂಘಿಸಲಾಗಿದ್ಯಂತೆ. ಕಂಬಳ ಸೀಸನ್ ಆರಂಭವಾಗುವ ಮೊದಲು ಹಾಗೂ ನಂತರ ಹಂತಹಂತವಾಗಿ ಕಂಬಳ ಸಮಿತಿ ಸಭೆ ನಡೆಸಿ 24 ರಿಂದ 30 ಗಂಟೆಯೊಳಗೆ ಕಂಬಳ ಮುಗಿಸಬೇಕು ಎಂದು ನಿರ್ಣಯ ತೆಗೆದುಕೊಳ್ಳಲಾಗಿದೆ. ಆದ್ರೆ ಈ ಮಾರ್ಗಸೂಚಿಗಳು ಕೇವಲ ಕಡತಕ್ಕೆ ಮಾತ್ರ ಸೀಮಿತವಾಗಿದ್ದು, ನಿರ್ದೇಶನಗಳನ್ನ ಗಾಳಿಗೆ ತೂರಲಾಗ್ತಿದ್ಯಂತೆ.

6 ಕಂಬಳಗಳ ಪೈಕಿ ನರಿಂಗಾನ ಕಂಬಳ ಸುಮಾರು 46 ಗಂಟೆಗಳ ಕಾಲ ನಡೆಸಲಾಗಿದ್ಯಂತೆ. ಮಂಗಳೂರು ಮತ್ತು ಕೊಡಂಗೆ ಕಂಬಳ ಮಾತ್ರ 31 ಗಂಟೆಗೆ ಮುಗಿಸಲಾಗಿದೆ. ಈ ಮೂಲಕ ಕಂಬಳ ಕೂಟಗಳು ಜಿಲ್ಲಾ ಕಂಬಳ ಸಮಿತಿ ಮತ್ತು ಸಂಘಟಕರ ನಿಯಂತ್ರಣದಲ್ಲಿ ನಡೆಯಲ್ಲ ಅನ್ನೋದು ಸ್ಪಷ್ಟವಾಗಿದೆ.

ಆರೋಪಗಳ ಕುರಿತು ಪ್ರತಿಕ್ರಿಯೆ ನೀಡಿರುವ ಪುತ್ತೂರು ಶಾಸಕ, ಕಂಬಳ ಸಮಿತಿ ಪದಾಧಿಕಾರಿ ಅಶೋಕ್ ಕುಮಾರ್ ರೈ, ನಾವು ಮನವರಿಕೆ ಮಾಡುವ ಕೆಲಸವನ್ನು ಮಾಡುತ್ತಿದ್ದೇವೆ. ಆದರೆ ಇಲ್ಲಿ ಕಂಬಳ ಕೋಣಗಳ ಮಾಲೀಕರ ಮೇಲೆ ಸಮಿತಿಗೆ ಯಾವುದೇ ಹಿಡಿತವಿಲ್ಲ. ಏಕೆಂದರೆ ಸಮಿತಿಯವರು ಒಂದು ಬಹುಮಾನ ಕೊಡುವುದು ಬಿಟ್ಟರೆ, ವರ್ಷ ಪೂರ್ತಿ ಕೋಣಗಳ ನಿರ್ವಹಣೆಯನ್ನು ಮಾಲೀಕರೇ ಮಾಡುತ್ತಿದ್ದಾರೆ. ಹೆಚ್ಚು ಖರ್ಚು ಮಾಡಿ ಎಲ್ಲಾ ವ್ಯವಸ್ಥೆಗಳನ್ನು ಮಾಲೀಕರು ಮಾಡುತ್ತಾರೆ, ಆದ್ದರಿಂದ ಅವರಿಗೆ ಸಮಯದ ಬಗ್ಗೆ ಮನವರಿಕೆ ಮಾಡುವ ಕೆಲಸ ಮಾಡುತ್ತೇವೆ ಎಂದು ಸ್ಪಷ್ಟಪಡಿಸಿದ್ದಾರೆ.

3 ಕಂಬಳದ ಮೇಲೆ ಇನ್ನೂ ಪೇಟಾ ತನ್ನ ಕಣ್ಣು ಇಟ್ಟಿದೆ. ಈಗಾಗಲೇ ಬೆಂಗಳೂರು ಹಾಗೂ ಪಿಲಿಕುಳ ಕಂಬಳ ನಡೆಯದಂತೆ ಪೇಟಾ ತಡೆದಿದೆ. ಹೀಗಾಗಿ ನಿಯಮ ಉಲ್ಲಂಘಿಸಿದ್ರೆ ಮತ್ತೆ ಕಂಬಳ ಕಟ ಕಟೆ ಏರಬೇಕಾಗಿ ಬರಬಹುದು ಅನ್ನೋದು ಕಂಬಳ ಪ್ರಿಯರ ಆತಂಕ.

Printed, Published & Owned by N.Venugopal Krishna, Printed at DASHAPRAMATHI MUDRANALAYA, No.433/1, Chikkavitalenahalli Village, Thagachagere Post, Kasaba Hobli, Channapatna Taluk, Ramanagar District, Pin-562160. Published at No.15, Ground Floor, 12th Block, 5th Main, Kumara Park (West), Behind BDA Head Office, Bengaluru-560020. Editor: N.Venugopal Krishna, Mobile No.+91 94835 89085, email: sanjemugilu@gmail.com